

## Eleita a Bonequinha



Em concurso realizado sexta-feira à noite, dia 30 de abril, no Cine Prudente, foi eleita Bonequinha de Café de 1976, Yvone Costa Roque, representando o Grupo Educacional Esquema.

Em segundo lugar, ficou Joana Aparecida Godoy da Silva, representando o Ipanema Clube de Presidente Prudente.

Em terceiro lugar, ficou Marla Jussara Frutuoso, representando o Sindicato dos Condutores Autônomos e Veículos Rodoviários de Presidente Prudente.

Na edição da próxima terça-feira, daremos detalhes sobre o concurso, que foi sucesso absoluto, e um dos mais difíceis para o júri, tanto que solicitou diversas vezes para que as oito candidatas, todas muito lindas voltassem à passarela.

Após o concurso, foi servido um coquetel, no Restaurante do Compadre, e na oportunidade, usaram da palavra Aurelino Alves Coutinho pelo Ipanema, e o prefeito Walter Lemes Soares.

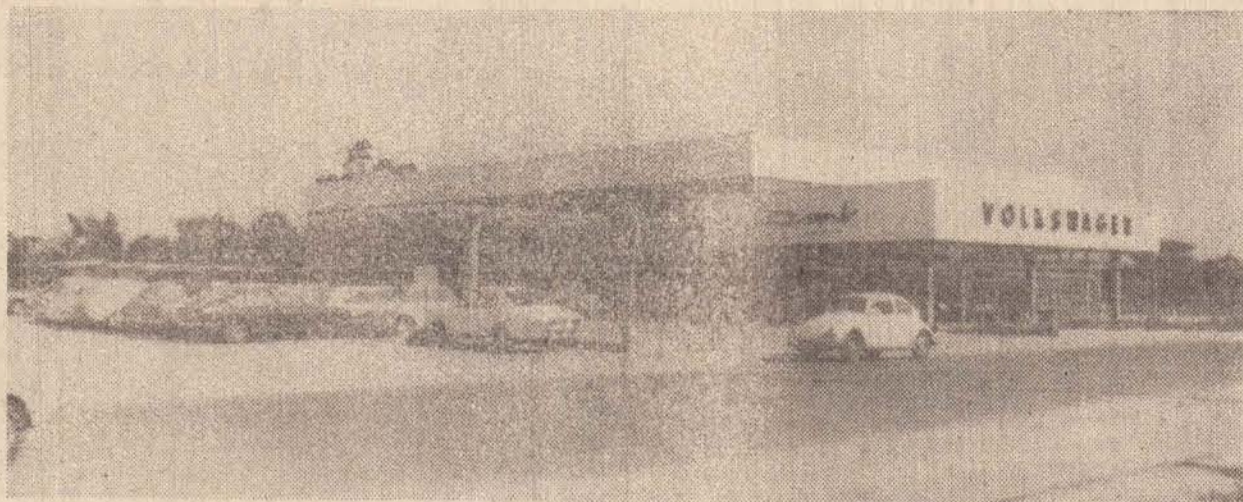

O novo edifício da Comb — Comercial Brasileira de Automóveis Ltda., de Pres. Venceslau.

## Comb - um novo prédio que é um cartão de visita de Venceslau

Clovis Moré da Sucursal

**PRESIDENTE VENCESLAU** — A Comb-Comercial Brasileira de Automóveis Ltda., está funcionando em suas novas e modernas instalações, na Av. Tiradentes, 1040.

Num prédio construído dentro dos padrões estabelecidos pela Volkswagen do Brasil S.A., os concessionários para Presidente Venceslau e região fizeram o investimento, por acreditar no progresso da Alta Sorocabana. Há 8 anos os srs. Heitor Coelho Coutinho, Valdomiro dos Santos, José Paulo Dias Pinheiro e José Aldrich dos Santos, seus diretores chegaram a Presidente Venceslau, adquirindo a concessão dos veículos Volkswagen. Após uma luta incessante no antigo prédio próprio situado à rua Princesa Izabel, 327 e diante dos resultados satisfatórios alcan-

çados no setor financeiro, houveram por bem construir a sua nova sede.

Vale salientar que a mesma representou um investimento de mais de 2 milhões de cruzeiros e sua construção foi totalmente realizada com recursos próprios.

Hoje a empresa está modernamente instalada, em uma área de 4 mil metros quadrados de construção, atendendo aos seus clientes com a cortesia que lhe é peculiar. Nos últimos dias um dos diretores da Volkswagen do Brasil S/A esteve em visita a Presidente Venceslau, oportunidade em que destacou o trabalho dinâmico e empreendedor da Comb-Comercial Brasileira de Automóveis Ltda. São exemplos de empresários desta natureza que fazem com que a nossa região alcance o grande índice de oferta de empregos que atualmente experimenta.

## EDITORIAL

### Hoje, é "Dia do trabalhador"

No dia de hoje, em todo o mundo, as máquinas páram e, felizmente ainda, porque os homens deixarão de acioná-las. Apesar do desenvolvimento tecnológico, que não é mais privilégio de algumas nações, o homem continua sendo a peça fundamental no desenvolvimento da humanidade, para atendimento de suas exigências e de suas necessidades.

Na velha Inglaterra, no período da revolução industrial, com o domínio da energia elétrica, os operários das tecelagens ficaram temerosos de que seus teares não precisariam mais da sua mão-de-obra, porque correriam automaticamente, ao impulso dos equipamentos elétricos. Léo engano, as máquinas continuaram necessitando das mãos do homem e elas próprias acabaram por criar novas fontes de trabalho ao preocupado operário inglês.

Especificamente, no Brasil, a data tem na atualidade, um significado muito importante, não só devido a crescente qualificação da mão de obra do trabalhador brasileiro, como certamente, em decorrência desse fato, as conquistas por ele obtida no campo social, nos sucessivos governos revolucionários.

Sobreleva registrar que essas conquistas foram obtidas pacificamente, sem agitações ou sublevação da ordem pública.

O Presidente Ernesto Geisel, em reiteradas oportunidades tem enfatizado o seu propósito de realizar um governo, tendo como meta principal, o homem.

Ainda agora, ao decretar os novos níveis do salário-mínimo no País, S. Excia., o coloca acima das taxas inflacionárias, visando proteger o poder aquisitivo do trabalhador.

Ao homem que trabalha, ao cidadão profissionalmente qualificado, os horizontes se abrem em nossa Nação, para integrá-lo dignamente ao processo de desenvolvimento que o Brasil alcançou e causa espanto em todo o mundo, apesar de todas as dificuldades.

## POLITICA

### Nenhuma razão para adiar as eleições

Os círculos políticos, no interior, costumam exagerar na apreciação de um quadro político. Não falta quem, baseando-se não se sabe em que fundamento ou informação, propague o adiamento das próximas eleições municipais, de 15 de novembro.

Ainda agora o deputado Francelino Pereira, presidente da ARENA nacional, acaba de afirmar em Maceió que "o que estará em jogo em novembro serão aspectos locais e não o julgamento do governo e da Revolução". Francelino proclamou a necessidade do partido se apresentar unido na campanha e de recorrer à sublegenda onde isso não for possível para assegurar a vitória, capacitando-se para o exercício do poder.

O Governo está tranquilo de que o povo fará um julgamento sereno do seu trabalho em benefício do desenvolvimento da Nação e do seu esforço por manter o bem estar e a tranquilidade do povo brasileiro.

## VARIAS

\* Os prefeitos Francisco Rossi, de Osasco, e Lauro Péricles Gonçalves, de Campinas, discutiram a criação de um novo partido, na linha do ex-PDC, que poderia se chamar MECO — Movimento Estudantil-Camponês-Operário — e já tem até candidato ao governo do Estado nas eleições de 1978, o próprio Francisco Rossi.

\* Em discurso proferido quinta-feira em Mogi das Cruzes, o vice-governador Manoel Gonçalves Ferreira Filho, voltou a defender a busca de um novo modelo político para o Brasil, e a procura de uma fórmula que, adaptada às circunstâncias de hoje, permitam entre nós, do governo para a liberdade, "de uma liberação".

\* O governador Moura Cavalcanti, de Pernambuco, considerou necessária "a oposição política em um regime democrático", dizendo que por isso espera sinceramente que o MDB "venha a absorver a Revolução, a se conscientizar da existência irreversível de um sistema revolucionário, e a conter a sua minoria radical interna".

\* A 4.ª Câmara Civil do Tribunal de Justiça de São Paulo, denegou segurança ao mandato impetrado pelo deputado federal João Pedro de Carvalho Neto, ex-diretor do Fundo Estadual de Construções Escolares — FECE — contra o Tribunal de Contas, que considerou irregulares diversos contratos celebrados durante sua gestão com inúmeras sociedades construtoras.



Maria Cristina Ortiz Ferreira, candidata de Santo Anastácio

## Futura Dentista a candidata de Santa Anastácio

Em companhia da Senhora Maria Regina da Silva Campos e da senhora Lairce Corral Ferraz, Maria Cristina Ortiz Ferreira participou da última edição do concurso Miss Região Prudente Municipal de Esportes.

Maria Cristina é por-pressionante beleza. Ela tem 18 anos de idade e é filha de Pedro Ortiz e da senhora Alvarina Ferreira Ortiz, e está fazendo o segundo ano de Odontologia. Inicialmente disse que ficou lisonjeada com o convite feito pela Casa Pontalti, e ficou muito feliz em ser a oficial de sua cidade. Já que o prefeito deu incondicional apoio.

## A DUCAL e os produtos SHARP

A Comercial CONSTAN-TINO-GARRIDO, proprietária da Loja DUCAL nesta cidade, realizou com a SHARP S.A. Equipamentos Eletrônicos, um dos maiores negócios já efetuados no Interior do Estado por uma loja, isoladamente.



O Sr. Michael Winetzki, da SHARP em visita ao O IMPARCIAL



## Aos 20 anos, a Casa Pontalti amplia instalações

Em 1956, instalava-se em Presidente Prudente a Casa Pontalti. Ela era como o comércio em geral da época, uma pequena loja provinciana, dedicada ao setor de eletrodomésticos. Mas nos anos seguintes ela acompanhou o ritmo de desenvolvimento da cidade, refletindo no seu comércio mais dinâmico e em condições de atender um mercado de sempre mais exigente. Foi assim que em 1965 a CASA PONTALTI recebeu o honroso título de "A Maior Revendedora de

Rádios do Interior do Brasil" e como prêmio uma viagem a Londres. Pouco mais tarde ela receberia um novo ídolo, igualmente honroso, a de "Um dos primeiros revendedores de televisores da região". Este ano comemorando

o 20.º aniversário de sua instalação em nossa cidade a CASA PONTALTI amplia as suas instalações, no mesmo endereço onde se implantou há dois anos, ocupando os números 626 a 636 na rua Dr. José Poz.



ARQUEOLOGIA

# A Atlantida poderia ser uma pequena ilha do Mediterrâneo

Por George Short  
O destino de Atlantida, que afundou no mar (segundo Platão) "em apenas um dia e uma noite", vem há muito intrigando arqueólogos e inspirando escritores de ficção. Onde ficava Atlantida e o que causou a catástrofe que a fez desaparecer? Nos últimos vinte anos foi elaborada uma explicação plausível para o mistério. Uma pesquisa realizada pela Universidade de Lancaster vem dar-lhe grande apoio. A informação geográfica fornecida por Platão situa

Atlantida em algum lugar do Oceano Atlântico. Mas Platão escreveu mil anos após o acontecimento e não constituiria surpresa se em algum ponto da história ocorresse uma distorção dos fatos geográficos. UMA PEQUENA ILHA  
As dimensões da ilha, de acordo com Platão, eram de 3 mil por 5 mil quilômetros, o que a torna muito grande. Na década de 1950, porém, um arqueólogo grego sugeriu que, em alguma época do passado, a história de Atlantida poderia ter sido escrita de tal for-

ma que seria fácil contorná-la com 100 ou 1000 milhas. Uns poucos erros desse tipo seriam a causa do exagero no tamanho. Afinal, Atlantida talvez não fosse um continente perdido no Oceano Atlântico, mas uma pequena ilha do Mediterrâneo.  
Uma busca de seus vestígios então realizada apontou para a ilha grega do Mediterrâneo denominada Santorini. A Santorini de hoje é na verdade um grupo de três ilhas que for-

maior se assemelha a Lua crescente.  
Existem agora — graças a pesquisa da Universidade de Lancaster — provas abundantes de que isto aconteceu. O Dr. Stephen Sparks que fez a pesquisa em colaboração com um

grupo de americanos, diz que a catástrofe foi a maior erupção vulcânica desde a Idade do Gelo. O vulcão de Santorini explodiu tão violentamente que não só eliminou a vida humana da ilha, mas também devastou outras ilhas do Mediterrâneo, inclusive Creta.  
Tudo isto aconteceu em 1470 A. C. aproximadamente, a época da destruição da civilização minoica, centralizada em Creta. O Dr. Sparks acredita que a erupção foi provavelmente acompanhada por violentos tremores de terra e maremoto. Além disso, como revela agora o exame dos sedimentos oceânicos grande quantidade de poeira e cinzas da erupção caiu em Creta, destruindo a lavoura. Na verdade, a catástrofe de Santorini lançou 25 vezes mais pedras do que a erupção do Vesúvio que no ano 79 destruiu a cidade romana de Pompeia. O influxo de água para encher o buraco causou as enormes ondas.  
Os arqueólogos deverão trabalhar com a tragédia de Santorini enterrada em cerca de 50 metros de cinza e lavas, no sopé do vulcão, encontra-se a antiga cidade de Arotiri. Seus escombros descobertos em 1957 ainda não foram escavados. Segundo o Dr. Sparks quando isto acontecer, Arotiri se tornará tão famosa quanto Pompeia.

LEIA  
E ASSINE  
"O IMPARCIAL",  
UNICO DIARIO  
DA REGIÃO

**TELHAS PLANE LAJOTÃO**  
COBERTURAS HORIZONTAIS  
Av. Cel. Marcondes, 2.460

A CASA DE CARNES PRUDENTINA LTDA.  
procurando atender melhor sua grande clientela, ampliou sua linha de artigos alimentícios, mantendo a mesma higiene e qualidade de sempre.  
Faça suas encomendas de carnes, frangos, leitões, cabritos, etc.  
**CASA DE CARNES PRUDENTINA LTDA.**  
Produtos de primeira qualidade — Higiene Absoluta  
Rua Barão do Rio Branco, 100

EXECUTAMOS POR COMPUTADOR ESCRITURAÇÃO CONTABIL  
PARA PEQUENAS E MÉDIAS EMPRESAS  
— EMISSÃO DE DIÁRIO  
— CONTAS CORRENTES  
— RAZÃO ANALÍTICO  
— RAZÃO SINTÉTICO  
— EXTRAÇÃO DE BALANCETES  
**SAWIL**  
Sistemas e Processamento de Dados S/C LTDA.  
Rua Rui Barbosa, 803 — PRESIDENTE PRUDENTE  
FONE 3-4712 c/ SAKAE

GINÁSIO DE ESPORTES:

## Obra terminará até ao término de mandato

Clóvis Moré e José R. Mortensen — Da Sucursal —  
Presidente Venceslau — O ginásio de esportes de Presidente Venceslau, que está sendo construído nos altos da Vila Carmem, está em fase bastante adian-

tada. As paredes laterais já foram terminadas e tudo está pronto para que a cobertura seja iniciada. A concorrência pública para a cobertura foi vencida pela Lumisa, empresa que cobriu o ginásio de esportes de Brasília e nos próximos

dias dará início aos seus trabalhos.  
O prefeito Manoel Ralho acredita que até o final do seu mandato a obra deverá estar terminada, já que todos os recursos possíveis estão sendo utilizados para que isso aconteça.

Quando as obras do ginásio estiverem concluídas, Presidente Venceslau contará com um centro de esportes de grande porte, igualando-se a Prudente, que é a única cidade da nossa região a contar também com esse melhoramento.



OLIMPIADA ESTADUAL DO TRABALHADOR

Presidente Venceslau sediará os jogos da primeira Olimpíada Estadual do Trabalhador da nossa sub-região. Haverá três fases do torneio promovido em conjunto pela secretaria de Relações do Trabalho e Prefeituras municipais. Nos dias 1.º e 2.º de maio será a fase municipal. Nos dias 9 e 16 será a fase intermunicipal e nos dias 29 e 30 será a fase regional. As inscrições em Venceslau foram feitas na divisão de educação e cultura e os jogos serão realizados a partir de hoje nas modalidades futebol de salão e futebol de campo na quadra do Francisco Abegão a partir das 8 horas.

Pres. Venceslau contará com um moderno Ginásio de Esportes

PARA SUA REFLEXÃO

## A lata de goiabada

Certa manhã três irmãos encontraram sobre a mesa uma lata de goiabada que o pai abriu para eles. O primeiro deles viu a lata, cortou um pequeno pedaço e guardou para o dia seguinte. O segundo comeu o que encontrou até a metade, perdeu o apetite para o dia e sofreu forte indigestão. O terceiro devorou a outra metade lambuzando-se todo enquanto comia. Quando o primeiro irmão regressou, os dois riram dele por não haver tirado proveito, enquanto podia. Ele manteve a calma. Foi à geladeira, e serviu-se de outros alimentos parcimoniosamente, cada um a seu tempo, seguindo as regras da boa alimentação. Os dois que haviam esquecido os outros alimentos, enquanto devoravam a goia-

bada, sentiram-se enjoados e não puderam participar da refeição, mas descobriram tarde demais que nem tudo é goiabada.  
O SEXO É UMA LATA DE GOIABADA.

OS VALORES

Certo cristão moderno decidiu organizar sua vida para atingir mais depressa a suspirada felicidade. Após muita reflexão fez uma lista das dez coisas mais importantes, colocando-as em seu devido lugar de acordo com o tempo e esforço que deveria dispensar com elas. Eis a ordem dos assuntos de acordo com a importância:  
1) Sexo e masculinidade; 2) Dinheiro; 3) Família; 4) Posição Social; 5) Automóvel e apartamento bacana; 6) Amizade, Classe A ou B; 7) Cultura; 8) Praia, boate, restaurantes, futebol; 9) Tranquilidade e conforto, paz com todas as pessoas; 10) (Deus) — Alguma coisa sobrenatural.

Para os nove primeiros itens ele dedicou anualmente centenas de dias e horas bem vividos. Para o último ele não teve senão uns minutos.

"Seus amigos lhe desejam muita paz e felicidade no dia 25 de dezembro de cada ano. Antigamente para os não-cristãos o começo do verão era a festa do Deus Sol... Pouca gente sabe disso. Mas mesmo ignorando o fato, sabem comemorá-lo."

(Do livro — A Juventude é Uma Parábola do Padre Zezinho SCJ)

**COMPANHIA PAULISTA DE SEGUROS**

Confie seu Seguro a um Símbolo de Tradição  
Rua Joaquim Nabuco, 492

**PROJETORES E FILMADORES**  
PREFIRA O  
**FOTO PERNO**  
PRES. PRUDENTE  
TUDO FACILITADO  
MAFFEI, 204



## COMUNICA

TENDO EM VISTA NECESSIDADE DE ORDEM ESTRITAMENTE TÉCNICA, OS TELEFONES DA CENTRAL TELEFÔNICA DE PRESIDENTE PRUDENTE, ABAIXO RELACIONADOS, SERÃO ALTERADOS A PARTIR DE 00:00 HORA DO DIA 01-05-76.

DE	PARA	DE	PARA	DE	PARA
3-2000	3-3344	3-3306	3-5422	3-4419	3-3877
3-2001	3-3344	3-3342	3-3033	3-4477	3-2669
3-2022	3-5696	3-3466	3-3411	3-4550	3-5422
3-2041	3-4044	3-3499	3-4862	3-4564	3-4599
3-2057	3-5688	3-3530	3-4255	3-4567	3-3133
3-2099	3-5137	3-3555	3-2627	3-4597	3-3244
3-2100	3-5680	3-3579	3-3722	3-4599	3-4564
3-2102	3-3466	3-3604	3-5688	3-4679	3-2244
3-2157	3-3499	3-3649	3-2000	3-4681	3-5700
3-2166	3-2604	3-3651	3-2000	3-4682	3-2499
3-2208	3-2100	3-3722	3-3579	3-4699	3-4226
3-2282	3-5755	3-3724	3-2677	3-4755	3-5238
3-2286	3-5666	3-3778	3-4255	3-4800	3-4413
3-2301	3-3066	3-3808	3-2166	3-4817	3-4311
3-2488	3-3220	3-3810	3-2166	3-4862	3-3499
3-2506	3-5922	3-3812	3-2966	3-4983	3-4155
3-2515	3-4211	3-3842	3-3899	3-5093	3-2544
3-2526	3-3411	3-3892	3-5744	3-5137	3-2099
3-2531	3-5355	3-3899	3-3842	3-5238	3-4755
3-2583	3-4044	3-3906	3-2200	3-5248	3-5877
3-2588	3-5664	3-3955	3-4189	3-5272	3-5833
3-2595	3-5588	3-4036	3-5377	3-5275	3-3999
3-2603	3-3411	3-4044	3-2041	3-5362	3-3499
3-2625	3-5355	3-4119	3-3466	3-5422	3-4550
3-2627	3-3555	3-4155	3-4983	3-5425	3-2677
3-2669	3-4477	3-4189	3-3955	3-5588	3-2595
3-2677	3-3724	3-4211	3-4119	3-5664	3-2588
3-2706	3-4211	3-4222	3-5692	3-5700	3-4681
3-2918	3-3466	3-4226	3-4699	3-5744	3-3892
3-2962	3-4755	3-4255	3-3778	3-5755	3-4679
3-3033	3-5835	3-4262	3-5622	3-5763	3-4222
3-3066	3-5685	3-4282	3-2966	3-5774	3-2022
3-3133	3-4567	3-4311	3-4817	3-5823	3-2966
3-3193	3-2244	3-4318	3-2922	3-5833	3-5272
3-3195	3-2200	3-4335	3-2633	3-5835	3-3555
3-3204	3-2099	3-4342	3-2822	3-5877	3-5248
3-3220	3-2488	3-4347	3-2244	3-5909	3-3244
3-3244	3-5909	3-4365	3-5922	3-5922	3-4365
3-3286	3-4222	3-4413	3-4800		

## CUIDADO COM O PREJUÍZO! O DINHEIRO É SEU, DECIDA VOCÊ MESMO

NOSSA GARANTIA SÃO 14 ANOS DE TRABALHO

NA SUA CONSTRUÇÃO USE **LAJES BANDEIRANTES** Fábrica: Rua Pinheiros, 176 — Fones 3351 e 3519 — Araçatuba

**LAJES BANDEIRANTES** Vendas: Rua Siqueira Campos, 847 — Fone 3-3952 — P. Prudente

**EQUIPAMENTOS DE SOM...**

**magnus**

**cce** **Bosch** **MOTORADIO** **NISSAI** **EVADIN**

CEC DA AMAZONIA S.A.

INSTALAMOS E DAMOS ASSISTÊNCIA TÉCNICA TOTAL.  
RÁDIOS PARA AUTOS—TOCA FITAS  
VISITE-NOS OU PEÇA ORÇAMENTO

AV. MANOEL GOULART, 1111 - TEL-3-4887

**Prefeitura Municipal de Marabá Paulista**

Estado de São Paulo  
EDITAL DE TOMADA DE PREÇOS N.º 005/76

Acha-se aberta na Secretaria da Prefeitura Municipal de Marabá Paulista, no período de 29 de abril à 09 de maio de 1976, às 14,00 horas, Tomada de Preços para aquisição de gêneros alimentícios para a Merenda Escolar.

Melhores informações e Edital completo, serão fornecidos pela Secretaria Municipal, no horário normal de expediente.

Marabá Paulista, 27 de abril de 1976  
Francisco Ferreira Sobrinho - Prefeito Municipal

**NECROLOGIA**

— Faleceu ontem em São Paulo, o sr. ALEXANDRINO MATHIAS DE SOUZA, aos 55 anos de idade. O extinto era casado com dona Armelinda Donzelli de Souza e deixa os filhos: Dr. Marcelo, casado com d. Jane; Sonia, casada com o sr. Elidio Godoy; Antonio, solteiro. Seu corpo foi trasladado para Presidente Prudente, devendo o enterro ser realizado hoje às 7 horas, saindo o féretro da Casa Velório a rua Emilio Trevisan, 1035 para a necrópole local.

Informação da Funerária Santa Paz.

**ORGANIZAÇÃO SOCIAL DE LUTO PRESIDENTE**

ATENDE DIA E NOITE

A empresa conta com uma equipe de funcionários especializados com longos anos de experiência. Atende beneficiários do INPS FUNRURAL, CARTÃO ELO e também pessoas sem recursos. AGORA COM VELÓRIO GRATUITO



ORGANIZAÇÃO SOCIAL DE LUTO PRESIDENTE

NÃO TEM FILIAIS NESTA CIDADE  
Atende exclusivamente à Rua Dr. José Foz N.º 503 — Fone: 3-5639 — Pres. Prudente

**Consórcio Nacional Garavelo**

No mês de MARÇO contemplou **238** participantes

- |                   |                        |
|-------------------|------------------------|
| 1.º 84 Volkswagen | 6.º 04 Caravan         |
| 2.º 09 Passat     | 7.º 02 Corcel          |
| 3.º 23 Brasília   | 8.º 55 TV Cor          |
| 4.º 30 Chevette   | 9.º 06 Caminhão Diesel |
| 5.º 21 Opala      | 10.º 04 Moto           |

Num total de **Cr\$ 8.490.550,00**

NO PRÓXIMO MÊS, VOCE TAMBEM PODERÁ SER UM DOS CONTEMPLADOS. INSCREVA-SE HOJE MESMO!

**Consorcio Nacional Garavelo**

MATRIZ: Rua 15 de Novembro, 215 — LINS SP  
FILIAIS: Araçatuba, Bauru, Botucatu, Presidente Prudente, Piracicaba, Ribeirão Preto, São José do Rio Preto, São Paulo (SP), Aquidauana, Campo Grande, Cuiabá, Dourados, Corumbá (MT), Recife (PE), Maceió (AL), Fortaleza (CE)

Autorizado pelo Ministério da Fazenda

**Declarações**

**1.º TABELIONATO DE PROTESTOS**

Rua Barão do Rio Branco 481 — 1.º andar  
CARTORIO DO DR. LES SA

EDITAL

Acham-se nesse cartório a Rua Barão do Rio Branco, 481 — 1.º andar para serem protestados os seguintes títulos abaixo relacionados:

DEVEDOR — SEBASTIAO CHEQUE — CP. 8990

TITULO — L. C. Cl. 96242/73 — Cr\$ 76,60 — venc. a vista.

Por falta de Pagamento.

EMITENTE — ANGELO HERNANDES PARRA —

TITULO — Cheque n.º 314596 — Cr\$ 1.400,00 — Emit. c/o Bco. Itau

Por falta de fundos.

EMITENTE — ANGELO HERNANDES PARRA —

TITULO — Cheque n.º 314559 — Cr\$ 1.340,70 — Emit. c/o Banco Itau

S.A.

Por falta de fundos.

Por não ter sido possível intimar pessoalmente os referidos responsáveis pelo presente edital os intimo a virem em cartório a fim de efetuarem o pagamento dos referidos títulos ou darem a razão por que não fazem e ao mesmo tempo na falta do pagamento os notifico do competente protesto.

PAULO DE TARSO DA ROCHA LESSA - Escrivão

**ELETRICIDADE DE AUTOS EM GERAL**

**CAICARA**

AUTO ELÉTRICO

AV. MANOEL GOULART 367

ESTACIONAMENTO PRÓPRIO

Fone 3-5532

DECLARAÇÃO

PAULO PASSOS PORTELA, declara que extraviou o Certificado de Propriedade n.º 421235, expedido pela Delegacia de Polícia de Martinópolis em 26 de março de 1975 referente ao veículo marca Volkswagen, tipo sedan 1500, chassi BS574951, cor amarelo imperial. Declara que o mesmo torna-se sem efeito, por estar sendo providenciada a 2.ª via.

Martinópolis em 29 de abril de 1976.

Despachante Policial — Organização Real —

DECLARAÇÃO

Ford Financiadora S/A Crédito, Financiamento e Investimento declara para os devidos fins e efeitos legais que foi apontada indevidamente 03 promissórias de emissão de NILZA SAKAGUTI RODRIGUES DE ALMEIDA, CPF. 235810698, no 1.º Tabelionato de Protestos desta cidade.

Declara ainda que a pessoa citada nada tem contra que possa desabona-la.

Pres. Prudente, 28 de Abril de 1976.

José Arnaldo Rodrigues de Almeida — R: Rafael Ayala, 45.

DECLARAÇÃO

EDNO MARQUES ASSUNÇÃO, declara para os devidos fins e efeitos legais ter se extraviado o Certificado de propriedade n.º 268.876 expedido em data de 04 de março de 1974, pela Ciretran de Mirante do Paranapanema: Estado de São Paulo; do veículo de sua propriedade com as seguintes características:

Marca: Volkswagen

Tipo: Kombi

Ano de F.: 1.974

Cor: Branca

Chassis: n.º BH-327.626

Placa: n.º TD-1483

Declara outrossim, que o mesmo fica sem efeito, visto estar em andamento a expedição da 2.ª via.

Presidente Prudente, 30 de abril de 1976.

Presidente Prudente, 30 de abril de 1976.

DECLARAÇÃO

ODILON AVELINO DE MELO, declara para devidos fins e efeitos legais que foi extraviado sua carteira nacional de habilitação de n.º 21.637. PGU n.º 30255 categoria amador

Declara ainda que a mesma fica sem efeito visto estar providenciando a 2.ª Via.

DECLARAÇÃO

CICERO BEZERRA DA SILVA, declara para devidos fins e efeitos legais que foi extraviado sua carteira Nacional de habilitação PGU n.º 22.392, categoria AMADOR, expedida em 11/11/1971 pela 14.ª CIRETRAN de Presidente Prudente. Declara ainda que perdeu sua carteira de Identidade, seu TÍTULO DE ELEITOR, e que os referidos documentos ficam sem efeitos visto estar providenciando a 2.ª Via.

LAMARTINE MACIEL DE GODOY declara para devidos fins e efeitos legais que foi extraviado o certificado de propriedade do veículo Volkswagen ano 1972, BP858.822, e um recibo de transferência em branco e assinado. Declara ainda que os mesmos ficam sem efeito visto estar providenciando a 2.ª

DECLARAÇÃO

RAFFAELE SCOTTI de clara para os devidos fins e efeitos legais ter se extraviado a sua Carteira Nacional de Habilitação de PGU n.º 29.935, em data de 06 de março de 1975, — pela 14.ª CIRETRAN de Presidente Prudente, S.P.

Declara outrossim, que a mesma fica sem efeito, visto estar em andamento a expedição da 2.ª (segunda) via.

Pres. Prudente, 28/04/1976.

Imperador Desp. S/C, Ltda — Rua Dr. Gurgel 619. Fone — 3-5999

**Totalmente novo**

**DEDETIZAÇÃO — DESINFECÇÃO**

Aplicação de inseticidas líquidos para combate a insetos rasteiros e voadores sensíveis, provocar manchas ou deixar cheiro — inofensivos à saúde humana.

**DESATIZAÇÃO**

Por meio de pó isca ou gás variável fazendo eliminação por somatórias de contatos

**DESCUPINIZAÇÃO**

Erradicação total de cupins.

**GARANTIA ABSOLUTA**

Orçamento sem compromisso. Fone: 3-4407  
A SERVIÇO DA HIGIENE E SAUDE

**Dedetização PRUDENTINA Ltda.**

Rua Dr. José Foz, 641 — 1.º andar — sala 2 — Fone 3-4407

**esquema**

RUA DR. GURGEL, 860 FONE 3-4222 - PRESIDENTE PRUDENTE-SP.

Informamos aos nossos alunos e amigos, que os telefones de n.ºs 3-5763, 3-4520 e 3-3286, do Esquema-Matriz, Esquema-Supletivo, Esqueminha, foram substituídos pelo número

**3-4222 - PABX**

através do qual continuaremos oferecendo toda a nossa atenção.

Prefeitura Municipal de Presidente Prudente

EDITAL DE CHAMAMENTO E CONVOCAÇÃO

A Seção de Tributos Imobiliários, convoca as pessoas abaixo relacionadas a comparecerem nesta Prefeitura, a fim de legalizarem os respectivos imóveis que encontram-se em atraso, os quais não foram localizados por não terem sido encontrados nos endereços constantes de nossos arquivos.

Francisco de Souza Medeiros Rua José Bongiovani — lote n.º 4 da quadra n.º 18 REF. exercício de 1965 à 1975 — e calçamento 316.º) Cadastro N.º 16832 Joaquim Antonio Ribeiro Rua José Bongiovani — lote n.º 16 da quadra n.º 24 — C. Universitária REF. exercício de 1968 e 1969 e 1971 à 1974 317.º) Cadastro N.º 16876 Odito Alvares Rua José Bongiovani — lote n.º 7 da quadra n.º 14 — J. Aviação REF. exercício de 1965 à 1975 318.º) Cadastro N.º 16880 Alvaro Ramos Rodrigues Rua José Bongiovani — lote n.º 5 da quadra n.º 9 — Sta. Izabel REF. exercício de 1965 à 1975 319.º) Cadastro N.º 16891 Pedro Lautero Fraga Rua José Bongiovani — lote n.º 19 da quadra n.º 07 — Sta. Izabel REF. exercício de 1965 e 1968 à 1975 320.º) Cadastro N.º 17004 Alvinio Guimarães Rua José C.F. Carvalho — lote n.º 1 da quadra n.º 5 — V. Aurora REF. exercício de 1965 à 1975 321.º) Cadastro N.º 17041 Francisco Palma Rua José C. Pimenta — lote n.º 11 da quadra n.º 12 V. Brasil REF. exercício de 1965 à 1975 322.º) Cadastro N.º 17048 José Ferreira Neves Rua José C. Pimenta — lote n.º 2 da quadra n.º 9 — V. Brasil REF. exercício de 1973 à 1975 323.º) Cadastro N.º 17075 José da Silva Pereira Rua José Claro — lote n.º J\*28 — V. Jesus REF. exercício de 1972 e 1975 324.º) Cadastro N.º 17152 e 17153 Tashie Sasaki Inone Rua José Claro — lote n.º 3 da quadra n.º 2 — lote n.º 2 da quadra n.º 2 V. São Pedro REF. exercício de 1973 325.º) Cadastro N.º 17366 Guerino Palmiro Rua José F. de Campos — lote n.º 5 da quadra n.º 24 C. Universitária REF. exercício de 1973 à 1975 326.º) Cadastro N.º 17360 Luiz Rene F. Clauzet Rua José F. Campos — lote n.º 9 da quadra n.º 15 — C. Universitária REF. exercício de 1965 à 1975 327.º) Cadastro N.º 17589 Paulo Roberto Mulher e Outros Rua Dr. José Foz — lote n.º 13 da quadra n.º 4 — V. Itada REF. exercício de 1973 à 1975 328.º) Cadastro N.º 17612 Antonio F. da Silva Rua Dr. José Foz — lote n.º 2 da quadra n.º 7 — V. Pinheiro REF. exercício de 1968 à 1974 329.º) Cadastro N.º 17621 Vicente P. Netto Dr. Rua Dr. José Foz — lote n.º 5 — da quadra n.º 10 — V. Pinheiro REF. exercício de 1965 à 1975 — e calçamento 330.º) Cadastro N.º 17596 Guilherme Ribeiro Rua Dr. José Foz, lote n.º 4 da quadra n.º 1 — V. Nova REF. exercício de 1971 331.º) Cadastro N.º 17701 João Celso França Rua José L. de Miranda — lote n.º 8 da quadra n.º 17 — V. Brasil REF. exercício de 1968 à 1975 332.º) Cadastro N.º 17755 Antonio Lopes da Silva Rua José Levy Guedes — lote n.º 31 da quadra "F" — J. das Rosas REF. exercício de 1973 à 1975 333.º) Cadastro N.º 17835 Domingos A. do Nascimento Rua José Lourencete — lote n.º 7 da quadra n.º 41 — J. Bongiovani REF. exercício de 1967 à 1975 334.º) Cadastro N.º 17843 Carlos Anselmo Talara Rua José Lourencete — lote n.º 14 da quadra n.º 38 — J. Bongiovani REF. exercício de 1965 à 1975 335.º) Cadastro N.º 17844 Francisco Ovando Rua José Lourencete — lote n.º 13 da quadra n.º 38 — J. Bongiovani REF. exercício de 1966 à 1975 336.º) Cadastro N.º 17848 Flavio Armando Ferrari Rua José Lourencete — lote n.º 9 da quadra n.º 38 — J. Bongiovani REF. exercício de 1967 à 1975 337.º) Cadastro N.º 17885 Pedro José Ribeiro Rua José Lourencete — lote n.º 5 da quadra n.º 52 — J. Bongiovani REF. exercício de 1973 338.º) Cadastro N.º 17894 Maura Pentecoste Pontes Rua José Mel. Fonseca — V. Euclides REF. exercício de 1967 à 1975 — e calçamento 339.º) Cadastro N.º 18129 Carlos Braga Mello Rua José Schivitaro — lote n.º 7 da quadra n.º 15 — V. Brasil REF. exercício de 1965 à 1975 N.º 16845

REF. exercício de 1965 à 1975 340.º) Cadastro N.º 18202 Ivam Taukan Rua Josino Guerner — lote n.º 6 da quadra n.º 5 — V. Gloria REF. exercício de 1965 à 1975 341.º) Cadastro N.º 18204 Nelson Arruda Fabiano Rua Josino Guerner — lote n.º 1 da quadra n.º 6 REF. exercício de 1965 à 1975 342.º) Cadastro N.º 18215 Massatachi Ikeda Rua Josino Guerner — lote n.º 4 da quadra n.º 2 — V. Gloria REF. exercício de 1968 à 1975 343.º) Cadastro N.º 18216 José Aparecida Garcia Rua Josino Guerner — lote n.º 5 da quadra n.º 2 — V. Gloria REF. exercício de 1965 à 1975 344.º) Cadastro N.º 18220 Izidro de Brito Rua Josino Guerner — lote n.º 9 da quadra n.º 2 — V. Gloria REF. exercício de 1971 à 1973 345.º) Cadastro N.º 18260 Nelson Pinto dos Santos Rua Joubert Soares Marcondes — lote n.º 6 da quadra n.º 9 — REF. exercício de 1972 e 1973 346.º) Cadastro N.º 18328 Domingos Hirata Rua Joubert Soares Marcondes — lote n.º 00 da quadra n.º 00 REF. exercício de 1965 à 1975 347.º) Cadastro N.º 18329 Domingos Hirata Rua Joubert Soares Marcondes — lote n.º 0 — da quadra n.º 0 REF. exercício de 1965 à 1975 348.º) Cadastro N.º 18472 Alsemito Lopes Alvim Rua Jussara — lote n.º 63 da quadra n.º 3 — V. Lider REF. exercício de 1965 à 1974 349.º) Cadastro N.º 18505 Antonio Consulter Junior Rua Kamero Morishita — lote n.º 10 da quadra n.º 33 C. Universitária REF. exercício de 1968 à 1975 350.º) Cadastro N.º 18506 e 18507 Albano Gutmaro Rua Kamero Morishita — lote n.º 9 da quadra n.º 33 — lote n.º 8 da quadra n.º 33 C. Universitária REF. exercício de 1967 à 1975 351.º) Cadastro N.º 18515 Sinji Hida Rua Kamero Morishita — lote n.º 19 da quadra n.º 31 REF. exercício de 1965 à 1975 Pres. Prudente, 26 de abril de 1976 Encarregado — Divida Ativa Diretor — Seção Trib. Imobiliários

EDITAL DE TOMADA DE PREÇOS N.º 88/76 Acha-se aberto na Comissão Municipal de Compras da Prefeitura Municipal de Presidente Prudente, o Edital de Tomada de Preços n.º 88-76 — CMC, para aquisição de: a) 2.000 Kg de ferro CA-50 1/4". b) 600 Kg de ferro 3/8 CA-50. c) 70 Kg de ferro 3/4 CA-60 d) 60 m2 aproximadamente de Vitroux basculante e) 15 m2 aproximadamente de porta tipo caixilho. OBS: Maiores informações e projeto a disposição dos interessados no Departamento de Obras e Viação, 3.º andar. (Cotar preço por m2) As propostas deverão ser entregues na Comissão Municipal de Compras da Prefeitura Municipal de Presidente Prudente "Paço Municipal Florivaldo Leal" até o dia 11 de maio de 1976, às 15,00 (quinze) horas, em tres vias. Informações suplementares serão fornecidas na C.M.C. durante o expediente normal de trabalho. As propostas serão abertas e classificadas dia 11 de maio de 1976, às 16,00 (dezesseis) horas, não se obrigando a Prefeitura Municipal a aceitar a proposta de menor preço e sim a que por suas condições gerais, oferecer maior conveniencia aos seus interesses, podendo ainda rejeitar todas as propostas ou solicitar a anulação do presente Edital, sem que caiba aos concorrentes direito a indenização ou compensação. Nas propostas apresentadas deverão constar o prazo de entrega, condições de pagamento, validade da proposta e exige-se documento provando a personalidade jurídica da firma. Pres. Prudente, 28 de abril de 1976. Comissão Municipal de Compras LEI N.º 1.779 DISPONDO SOBRE: — Abertura de crédito suplementar de Cr\$ 22.000,00 para o prolongamento da Rua José Dias Cintra. Walter Lemes Soares, Prefeito Municipal de Presidente Prudente, Estado de São Paulo, usando das atribuições que lhe são conferidas por lei: Faço saber que a Camara Municipal de Presidente Prudente, decreta e eu promulgo e sanciono a seguinte lei. ARTIGO 1.º — Fica aberto na Divisão de Contabilidade e Orçamento da Coordenadoria de Finanças da Prefeitura Municipal, um

crédito suplementar até o valor de Cr\$ 22.000,00 (vinte e dois mil cruzeiros), para fazer face a seguinte dotação orçamentária: 06.09 — Conservação de Vias Publicas Recursos Próprios 575 — Vias Urbanas 1-14 — Aquisição de Imóveis Cr\$ 22.000,00 Soma Cr\$ 22.000,00 ARTIGO 2.º — Para cobertura do crédito suplementar mencionado no artigo anterior, fica parcialmente anulada a seguinte dotação orçamentária: 08.01 — Encargos Municipais 021 — Subvenção ao Fundo Regional de Ensino Superior da Alta Sorocabana — FRESAS Cr\$ 22.000,00 Soma Cr\$ 22.000,00 ARTIGO 3.º — Esta lei entrará em vigor na data de sua publicação, revogadas as disposições em contrário. Presidente Prudente, Paço Municipal "Florivaldo Leal" aos 06 (seis) dias do mes de abril de 1976. WALTER LEMES SOARES Prefeito Municipal Registrada e Publicada na Divisão de Administração da Prefeitura Municipal de Presidente Prudente, aos 06 (seis) dias do mes de abril de 1976. LUIZ MAURICIO SANDOVAL Diretor DECRETO N.º 2.510 WALTER LEMES SOARES, Prefeito Municipal de Presidente Prudente, Estado de São Paulo, usando de suas atribuições e nos termos do item IV do artigo 39, do Decreto-Lei complementar n.º 09 de 31 de dezembro de 1969 (Lei Orgânica dos Municípios). DECRETA ARTIGO 1.º — Ficam declaradas de utilidade publica, para o fim de serem desapropriadas por via amigável, as áreas de terreno de 3.146 metros quadrados, que consta pertencer ao Senhor Julio Dias Goulart, situada no Jardim Paulista, e com o seguinte loteiro: "AREA 1" — "Começa na esquina do lado NO da quadra 35 das ruas Claudionor Sandoval e Salgado Filho; daí segue pela Rua Claudionor Sandoval em direção à D. Pedro I na distancia de 32 metros; daí deflete a direita e segue dividindo com o lote 4 de Ronaldo Perez na distancia de 44 metros; daí segue no mesmo rumo dividindo com o lote 17 da Cooperativa Agricola na distancia de 11 metros; daí deflete a direita com 90 graus e segue dividindo com o lote 31 da Cooperativa Agricola na distancia de 33 metros; daí deflete a direita com 90 (noventa) graus e segue pelo alinhamento da Rua Salgado Filho na distancia de 55 metros até o ponto de partida, fechando a área de 1.815 metros quadrados; "AREA 2" — "Começa a 44 metros da esquina NO da quadra 35 com as ruas Salgado Filho e Claudionor Sandoval; daí segue pelo alinhamento da Rua Claudionor Sandoval em direção a Pedro I na distancia de 11 metros; daí deflete a direita com 90 graus e segue dividindo com o lote 6 de Sergio e Maurelio Marvini na distancia de 22 metros; daí deflete a esquerda com 90 graus e segue dividindo com o lote 6 na distancia de 11 metros; daí deflete a esquerda com 90 graus e segue dividindo com o lote 6 na distancia de 22 metros até a Rua Claudionor Sandoval; daí deflete a direita e segue pelo alinhamento da Rua Claudionor Sandoval na distancia de 22 metros até o canto da quadra 35; daí deflete a direita e segue pelo alinhamento da Rua Pedro I, na distancia de 33 metros; daí deflete a direita com 90 graus e segue dividindo com o lote 10 de Oliveira Conceição na distancia de 33 metros; daí deflete a esquerda com 90 graus, e segue dividindo com o lote 10 na distancia de 11 metros; daí deflete a direita com 90 graus e segue dividindo com o lote 16 da Cooperativa Agricola na distancia de 11 metros; daí deflete a direita com 90 graus e segue dividindo com o lote 4 até o ponto de partida, fechando a área de 1.331 metros quadrados. § UNICO — As áreas descritas acima, destinam-se para a construção da Escola Estadual de Primeiro Grau do Bairro de Santa Helena neste Município. ARTIGO 2.º — Havendo acordo quanto ao preço e forma de pagamento, a expropriação se fará de forma amigável. ARTIGO 3.º — As despesas com execução do presente decreto, correrão por conta da verba orçamentária ou com abertura do crédito especial, se necessário. ARTIGO 4.º — Este decreto entrará em vigor na data de sua publicação, revogadas as disposições em contrário. Presidente Prudente, 26 de abril de 1976. Walter Lemes Soares Prefeito Municipal Registrado e publicado na Divisão de Administração da Prefeitura Municipal de Presidente Prudente, aos 26 (vinte e seis) dias do mes de abril de 1976. LUIZ MAURICIO SANDOVAL Diretor da Divisão de Administração DECRETO N.º 2.509/76 Walter Lemes Soares, Prefeito Municipal de Presidente Prudente, Estado de São Paulo, usando de suas atribuições: DECRETA: ARTIGO 1.º — Autorizado pelo Artigo 1.º, da Lei Municipal numero 1.779, de 6 de abril de 1976, é aberto na Divisão de Contabilidade e Orçamento da Coordenadoria de Finanças da Prefeitura Municipal, um crédito suplementar até a importância de Cr\$ 22.000,00 — vinte e dois mil cruzeiros —, para fazer face às diversas dotações orçamentárias. Artigo 2.º — O crédito suplementar mencionado no artigo anterior, será coberto com os recursos mencionados no artigo 2.º, da mesma lei. Artigo 3.º — Este decreto entrará em vigor na data de sua publicação, revogadas as disposições em contrário. Presidente Prudente, Paço Municipal "Florivaldo Leal", aos 27 (vinte e sete) dias do mes de abril de 1976. Walter Lemes Soares Prefeito Municipal Registrado e Publicado na Divisão de Administração da Prefeitura Municipal de Presidente Prudente, aos 27 (vinte e sete) dias do mes de abril de 1976. LUIZ MAURICIO SANDOVAL Diretor

te) dias do mes de abril de 1976.rias: LUIZ MAURICIO SANDOVAL Diretor DECRETO N.º 2.514 WALTER LEMES SOARES, Prefeito Municipal de Presidente Prudente, Estado de São Paulo, usando de suas atribuições e nos termos do item IV do Artigo 39 do Decreto-Lei Complementar, n.º 09, de 31 de dezembro de 1969 (Lei Orgânica dos Municípios). DECRETA: ARTIGO 1.º — Fica declarada de utilidade publica, para o fim de ser desapropriada, por via amigavel ou judicial, a área de 3.509 m2, situada no Jardim Paulista, que começa no canto SE da quadra 35 com a Rua Pedro I e Avenida W. Luiz; daí segue alinhamento da Av. W. Luiz na distancia de 88 metros até a rua Salgado Filho; daí deflete a direita com 90 graus e segue pelo alinhamento da Salgado Filho na distancia de 33 metros; daí deflete a direita com 90 graus e segue dividindo com o lote 22 de Julio Goulart na distancia de 33 metros; daí deflete a esquerda com 90 graus e segue dividindo com o lote 22 na distancia de 11 metros; daí deflete a direita com 90 graus e segue dividindo com os lotes 4, 5 e 10 até a Rua Pedro I na distancia de 55 metros; daí deflete a direita com 90 graus e segue pelo alinhamento da Pedro I até o ponto de partida, fechando a área de 3.509 metros quadrados. § UNICO — A área descrita acima destina-se para a construção da Escola Estadual do Primeiro Grau do Bairro de Santa Helena neste Município. ARTIGO 2.º — Havendo acordo quanto ao preço e forma de pagamento, a expropriação se fará de forma amigável. ARTIGO 3.º — As despesas com a execução do presente decreto, correrão por conta da verba orçamentária ou com abertura do crédito especial, se necessário. ARTIGO 4.º — Este decreto entrará em vigor na data de sua publicação, revogadas as disposições em contrário. Presidente Prudente, Paço Municipal "Florivaldo Leal", aos 27 (vinte e sete) dias do mes de abril de 1976. Walter Lemes Soares Prefeito Municipal Registrado e Publicado na Divisão de Administração da Prefeitura Municipal de Presidente Prudente, aos 27 (vinte e sete) dias do mes de abril de 1976. LUIZ MAURICIO SANDOVAL Diretor

06.11 — Divisão de Execução de Obras — Recursos Próprios 10583231.36 Recuperação do Fundo do Vale Cr\$ 550.000,00 10583751.27 Urbanização e Pavimentação de Via e Logradouros Cr\$ 339.990,34 Total Cr\$ 889.990,00 Artigo 2.º — Para cobertura do Crédito Suplementar citado pelo artigo anterior, ficam parcialmente anuladas as dotações abaixo: 02.01 — Gabinete do Prefeito 03090401.02 — Fundo de Reserva Orçamentário 633.000,00 06.11 — 10583232.95 — Juros e Encargos Financeiros 247.000,00 Total Cr\$ 880.000,00 Artigo 2.º — Este decreto entrará em vigor na data de sua publicação, revogadas as disposições em contrário. Pres. Prudente, 22 de abril de 1976. Walter Lemes Soares Prefeito Municipal Registrado e publicado na Divisão de Administração da Prefeitura Municipal de Presidente Prudente, aos 22 (vinte e dois) dias do mes de abril de 1976. LUIZ MAURICIO SANDOVAL Diretor da Divisão de Administração DECRETO N.º 2.513 Walter Lemes Soares, Prefeito Municipal de Presidente Prudente, Estado de São Paulo, usando de suas atribuições. DECRETA: ARTIGO 1.º — Autorizado pelo Artigo 1.º, da Lei Municipal numero 1.779, de 6 de abril de 1976, é aberto na Divisão de Contabilidade e Orçamento da Coordenadoria de Finanças da Prefeitura Municipal, um crédito suplementar até a importância de Cr\$ 22.000,00 — vinte e dois mil cruzeiros —, para fazer face às diversas dotações orçamentárias. Artigo 2.º — O crédito suplementar mencionado no artigo anterior, será coberto com os recursos mencionados no artigo 2.º, da mesma lei. Artigo 3.º — Este decreto entrará em vigor na data de sua publicação, revogadas as disposições em contrário. Presidente Prudente, Paço Municipal "Florivaldo Leal", aos 27 (vinte e sete) dias do mes de abril de 1976. Walter Lemes Soares Prefeito Municipal Registrado e Publicado na Divisão de Administração da Prefeitura Municipal de Presidente Prudente, aos 27 (vinte e sete) dias do mes de abril de 1976. LUIZ MAURICIO SANDOVAL Diretor DECRETO N.º 2.515 Walter Lemes Soares, Prefeito Municipal de Presidente Prudente, Estado de São Paulo, usando de suas atribuições e nos termos do item IV do Artigo 39 do Decreto-Lei Complementar n.º 09, de 31 de dezembro de 1969, (Lei Orgânica dos Municípios). DECRETA: ARTIGO 1.º — Fica declarada de utilidade publica, para o fim de ser desapropriada, por via amigavel ou judicial, a área de terreno de 484 metros quadrados, situada no Jardim Paulista, de propriedade de Ronaldo Perez, com o seguinte loteiro: "Começa a 33 metros da esquina NO da quadra 35 com as ruas Salgado Filho e Claudionor Sandoval em direção a Rua Pedro I; daí segue pelo alinhamento da Rua Claudionor Sandoval na distancia de 11 metros até o lote 5 de Julio Dias Goulart; daí deflete a direita com 90 graus e segue dividindo com Julio Goulart na distancia de 44 metros; daí deflete a direita com 90 graus e segue dividindo com o lote 17 da Cooperativa Agricola na distancia de 11 metros; daí deflete a direita com 90 graus e segue dividindo com lotes de Julio Goulart na distancia de 44 metros até o ponto de partida, fechando a área de 484 metros quadrados. Parágrafo Unico — A área descrita destina-se para a construção da Escola Estadual de Primeiro Grau do Bairro de Santa Helena neste Município. ARTIGO 2.º — Havendo acordo quanto ao preço e forma de pagamento, a expropriação se fará de forma amigável. ARTIGO 3.º — As despesas com a execução do presente decreto, correrão por conta da verba orçamentária ou com abertura de crédito especial, se necessário. ARTIGO 4.º — Este decreto entrará em vigor na data de sua publicação, revogadas as disposições em contrário. Pres. Prudente, Paço Municipal "Florivaldo Leal", aos 27 (vinte e sete) dias do mes de abril de 1976. Walter Lemes Soares Prefeito Municipal Registrado e publicado na Divisão de Administração da Prefeitura Municipal de Presidente Prudente, aos 27 (vinte e sete) dias do mes de abril de 1976. LUIZ MAURICIO SANDOVAL, Diretor

# SANTA CASA DE MISERICORDIA DE PRESIDENTE PRUDENTE

## SUBVENÇÕES RECEBIDAS DAS PREFEITURAS EM 1974

Prefeitura Municipal de Pres. Prudente	70.000,00
Idem c/ Pronto Socorro	347.500,00
Prefeitura Municipal de Nova Andradina - M. Grosso	6.000,00
Prefeitura Munic. de Narandiba	5.000,00
Prefeitura Munic. de Pirapozinho	6.735,00
Prefeitura Municipal de Regente Feijó	7.000,00
Prefeitura Municipal de Taciba	8.000,00
Prefeitura Municipal de Alfredo Marcondes	5.000,00
Prefeitura Mun. de Sandovalina	1.548,00

456.783,00

Relação das cidades das quais provieram pacientes assistidos gratuitamente e respectivos custos da assistência — 1974

Localidade	N.º de pacientes	Leito-dia	Imp.
<b>1 — ESTADO DE S. PAULO</b>			
Anhumas	71	592	22.141,80
Alfredo Marcondes	128	996	37.252,09
Alvares Machado	90	1.034	38.673,35
Amandina	02	10	374,01
Ameliópolis	03	18	673,23
Assis	01	13	486,22
Adamantina	01	11	411,41
Caiaçu	14	59	2.206,70
Caiaçu	05	53	1.982,29
Coronel Goulart	18	316	11.818,93
Cuiabá Paulista	01	01	37,40
Campinas	01	02	74,80
Costa Machado	04	98	3.665,36
Candido Mota	01	33	1.234,25
Eneida	08	63	2.356,30
Espigão	19	80	2.992,13
Estrela do Norte	15	108	4.039,38
Emilianópolis	05	85	3.179,14
Floresta do Sul	11	195	7.293,33
Gardênia	01	05	187,00
Iepê	06	72	2.692,92
Indiana	25	236	8.826,80
Ipororó	05	69	2.590,71
Junqueirópolis	01	15	561,02
Lucélia	01	21	785,43
Mariópolis	01	30	1.122,05
Martinópolis	19	180	6.732,30
Mirante do Paranapanema	57	730	27.303,24
Marabá Paulista	07	130	4.862,22
Montalvão	13	86	3.216,54
Monteze	01	05	187,00
Nantes	01	16	598,42
Narandiba	26	259	9.687,04
Ouro Branco	02	95	3.553,16
Oswaldo Cruz	01	02	74,80
Ourinhos	01	01	37,40
Porto Euclides da Cunha	22	233	8.714,59
Pirapozinho	180	1.741	65.116,35
Presidente Bernardes	41	544	20.346,52
Presidente Epitácio	58	1.043	39.009,97
Piquerobi	04	18	673,23
Presidente Prudente	2.368	32.383	1.211.179,25
Presidente Venceslau	20	273	10.210,66
Paraguassu Paulista	02	02	74,80
Planalto do Sul	01	30	1.122,05
Rancharia	11	101	3.777,57
Regente Feijó	144	1.362	50.941,11
Rosana	09	106	3.964,58
Ribeirão dos Índios	04	66	2.468,51
Santo Expedito	71	557	20.832,74
São Paulo	05	42	1.570,87
Santo Anastácio	40	399	14.823,27
Sandovalina	48	518	19.374,08
Sorocaba	01	07	261,81
Santa Rita do Pontal	01	13	486,22
Teodoro Sampaio	77	1.273	47.612,36
Taciba	99	934	34.933,18
Tarabai	83	713	26.667,41
<b>TOTAL</b>	<b>3.955</b>	<b>48.077</b>	<b>1.798.161,30</b>

Localidade	N.º de pacientes	Leito-dia	Imp.
<b>2 — ESTADO DO PARANÁ</b>			
Alvorada do Sul	10	147	5.498,04
Apucarana	01	03	112,20
Barbosa Ferraz	01	01	37,40
Cafeara	02	11	411,49
Corbélia	01	04	149,60
Colorado	02	40	1.496,06
Centenário do Sul	01	14	523,62
Cruzeiro do Oeste	01	01	37,40
Diamante do Norte	01	15	561,02
Itaguapé	05	146	5.460,64
Jacarezinho	02	02	74,80
Londrina	01	20	748,03
Maringá	02	05	187,00
Porecatu	02	33	1.234,25
Paranavai	02	22	822,83
Santo Inácio	10	116	4.338,59
Santa Inês	03	73	2.730,32
Terra Roxa	01	01	37,40
<b>TOTAL</b>	<b>48</b>	<b>654</b>	<b>24.460,61</b>

Localidade	N.º de pacientes	Leito-dia	Imp.
<b>3 — ESTADO DE MATO GROSSO</b>			
Anaurilandia	09	177	6.620,10
Bataguassu	08	166	6.208,68
Brasilândia	02	08	299,21
Bataporá	07	92	3.440,95
Caarapó	01	12	448,82
Campo Grande	02	12	448,82
Chavantina	01	06	224,41
Corumbá	01	21	785,43
Deodápolis	04	56	2.094,49
Dourados	05	117	4.375,99
Fátima do Sul	03	30	1.122,05
Gloria de Dourados	09	160	5.984,27
Ivinhema	09	215	8.041,36
Itajal	01	17	635,82
Nova Andradina	15	1.178	44.059,20
Navirai	01	08	299,21
Ponta Porá	05	32	1.196,85
Quebracho	01	36	1.346,46
Rio Brilhante	01	01	37,40
Taquarucu	02	11	411,41
Vila Angélica	02	39	1.458,66
<b>TOTAL</b>	<b>89</b>	<b>2.304</b>	<b>89.539,59</b>

<b>RESUMO</b>			
ESTADO DE S. PAULO	3.955	48.077	1.798.161,30
ESTADO DO PARANÁ	48	654	24.460,61
ESTADO DE MATO GROSSO	89	2.304	89.539,59
<b>TOTAL</b>	<b>4.092</b>	<b>51.125</b>	<b>1.912.161,50</b>

## SUBVENÇÕES RECEBIDAS DAS PREFEITURAS EM 1975

Prefeitura Municipal de Pres. Prudente	60.000,00
dem (Convênio Pronto Socorro)	420.000,00
Prefeitura Municipal de Alfredo Marcondes	5.000,00
Prefeitura Mun. de Pirapozinho	6.000,00
Prefeitura Municipal de Regente Feijó	7.000,00
Prefeitura Municipal de Taciba	8.000,00
Prefeitura Munic. de Narandiba	7.000,00
Prefeitura Municipal de Piquerobi	4.850,00
Prefeitura Municipal de Nova Andradina - M. Grosso	6.000,00

523.850,00

Relação das cidades das quais provieram pacientes assistidos gratuitamente e respectivos custos da assistência — 1975

Localidade	N.º de pacientes	Leito-dia	Imp.
<b>1 — ESTADO DE S. PAULO</b>			
Ameliópolis	13	128	9.829,44
Alfredo Marcondes	160	810	60.936,30
Assis	03	28	2.106,44
Alvares Machado	87	677	50.930,71
Anhumas	105	840	63.193,20
Avaré	01	02	150,46
Andradina	01	06	451,38
Caiaçu	12	72	5.416,56
Caiaçu	01	03	225,69
Coronel Goulart	05	31	2.332,13
Cuiabá Paulista	06	56	4.212,88
Dracena	01	15	1.128,45
Estrela do Norte	28	282	21.214,86
Espigão	13	47	3.535,81
Euclides da Cunha	08	100	7.523,00
Eneida	04	31	2.332,13
Floresta do Sul	06	92	6.921,16
Guarulhos	01	04	300,92
Gleba Cafezal	01	09	677,07
Ipororó	01	02	150,46
Indiana	15	107	8.049,61
Iepê	09	189	14.218,47
Junqueirópolis	01	07	526,61
Lemes	01	02	150,46
Martinópolis	33	308	23.170,84
Montalvão	17	152	11.434,96
Mirante do Paranapanema	66	818	61.538,14
Marabá Paulista	04	64	4.814,72
Narandiba	30	255	19.183,65
Nantes	01	07	526,61
Ourinhos	01	06	451,38
Osasco	01	08	601,34
Ouro Branco	01	01	75,23
Presidente Epitácio	62	750	56.422,50
Presidente Bernardes	38	389	29.264,47
Presidente Venceslau	31	384	28.888,32
Pirapozinho	209	1.814	136.467,22
Presidente Prudente	2.443	37.285	2.804.950,55
Piquerobi	09	52	3.911,96
Paraguassu Paulista	03	20	1.504,60
Quatá	02	09	677,07
Rosana	08	85	6.394,55
Ribeirão dos Índios	09	129	9.704,67
Regente Feijó	121	934	70.264,82
Rancharia	07	41	3.084,43
Sandovalina	94	944	71.017,12
Santo Anastácio	62	607	45.664,61
Santo Expedito	87	590	44.385,70
São Paulo	03	46	3.460,58
Santa Rita do Pontal	01	02	150,46
Teodoro Sampaio	58	663	49.877,49
Taciba	123	878	86.061,94
Tarabai	92	632	47.545,36
Valparaiso	03	18	1.354,14
<b>TOTAL</b>	<b>4.102</b>	<b>51.431</b>	<b>3.869.154,13</b>

Localidade	N.º de pacientes	Leito-dia	Imp.
<b>2 — ESTADO DO PARANÁ</b>			
Alvorada do Sul	10	122	9.178,06
Alto Piquiri	01	12	902,76
Colorado	01	71	5.341,33
Cafeara	01	12	902,76
Centenário do Sul	01	18	1.354,14
Guaraci	01	06	451,38
Gojo-Erê	01	18	1.354,14
Itaguapé	03	60	4.513,80
Inajá	02	12	902,76
Lupionópolis	01	09	677,07
Maringá	01	03	225,69
Paranavai	02	03	225,69
Paranaciti	01	09	677,07
Santo Inácio	04	36	2.708,28
<b>TOTAL</b>	<b>30</b>	<b>391</b>	<b>29.414,93</b>

Localidade	N.º de pacientes	Leito-dia	Imp.
<b>3 — ESTADO DE MATO GROSSO</b>			
Anaurilandia	12	120	9.027,60
Angélica	02	18	1.354,14
Bataguassu	21	271	20.387,33
Bataporá	06	107	8.049,61
Campo Grande	03	18	1.354,14
Cuiabá	01	04	300,92
Camapó	01	02	150,46
Caracó	01	06	451,38
Dourados	03	34	2.557,82
Deodápolis	04	21	1.579,83
Eldorado	01	09	677,07
Fátima do Sul	02	16	1.203,68
Gloria de Dourados	07	77	5.792,71
Ivinhema	07	132	9.939,36
Jardim	01	07	526,61
Mandina	01	09	677,07
Nova Andradina	19	317	23.347,91
Navirai	02	38	2.858,74
Planalto do Sul	01	17	1.278,91
Rio Brilhante	04	12	902,76
Taquarucu	02	14	1.053,22
Xavantina	01	01	75,23
Coxim	01	04	300,92
<b>TOTAL</b>	<b>103</b>	<b>1.254</b>	<b>94.338,42</b>

<b>RESUMO</b>			
ESTADO DE SÃO PAULO	4.102	51.431	3.869.154,13
ESTADO DO PARANÁ	30	391	29.414,93
EST. DE MATO GROSSO	103	1.254	94.338,42
<b>TOTAL</b>	<b>4.235</b>	<b>53.076</b>	<b>3.992.907,48</b>

SANTA CASA DE MISERICORDIA DE PRES. PRUDENTE

(a) MAURO GOMES — Presidente

## CENTRO DE ATENDIMENTO ODONTOLÓGICO

Dr. WILSON GIOVANNINI Jr. — Endodontia e Odontopediatria  
Dr. CESAR GARANHANI — Cirurgia e Reabilitação Oral  
Dr. HUGO JOSE TREVISI — Exclusivamente Ortodontia

ATENDE-SE AOS BENEFICIÁRIOS DA CRUZ AZUL  
Rua Dr. Gurgel n.º 897 — (Defrente ao Esquema)  
TEL. 3-3244

PEÇAS P/ TRATORES  
ROLAMENTOS  
FERRAMENTAS ESPECIAIS P/ OFICINAS MECÂNICAS  
AV. BRASIL 1117 FONE 3-3270  
PRESIDENTE PRUDENTE  
**ROLEMAN**

**APROVEITE ESTAS OFERTAS**

**Câmara fotográfica OLYMPUS TRIP-35**  
Cr\$ 1.950,00

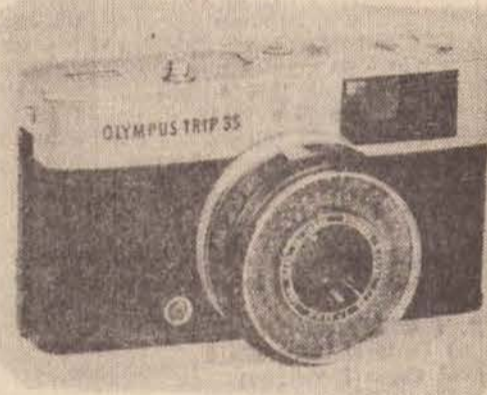

**Tudo em Cinefoto**  
(revelações e ampliações)

**Conjunto Kodak Instamatic 155X, À vista**  
Apenas Cr\$ 320,00

**FOTOCOLOR IMPERIAL**

Rua Barão do Rio Branco, 333 fone 3-2050  
Rua Joaquim Nabuco, 729 - Fone 3-2014  
PRES. PRUDENTE

**BEBA LEITE**

**PASTEURIZADO**

**RANCHARIA**

TEM MELHOR QUALIDADE E É VENDIDO EM TODA A CIDADE (o ano inteiro)  
Peça pela marca RANCHARIA  
Distribuidor exclusivo:  
BAKOR FRIOS LTDA.  
Rua Rui Barbosa, 736 — Tel. 3-5187  
PRESIDENTE PRUDENTE

## CONVITE DE MISSA

A FAMÍLIA DE JORGE GARCIA

Agradece a todos os que a confortaram no doloroso transe por que passou e convida parentes e amigos para a missa que será celebrada por intenção de sua alma, no próximo dia 04/05/76, terça-feira, às 19.00 horas na Igreja Nossa Senhora Aparecida (V. Marcondes) Por mais este ato de fé e amizade a família agradece.

## TERRENO

Vende-se um terreno de 9x19m, na rua Major Felício Tarabay, esquina com a Rui Barbosa. Tratar na rua Felício Tarabay, 674, apto. 23.

# Imóveis?

Sirva-se da nossa experiência em

venda · locação · administração · avaliação · condomínios · casas · apartamentos · terrenos

## AGÊNCIA FRANCO

SIND. CRECI-3627

imóveis administração

rua nicolau maffei, 455  
fones 3-2531  
3-2625 e 3-5355

### RESIDÊNCIAS Alugam-se

**Av. Washington Luiz**  
Fina residência, recém construída com garagem p/ 5 carros, escritório c/ banheiro privativo, lavanderia, adega, dependências p/ criada, (dormitório c/ A.E.), living, sala de jantar, copa/cozinha, lavabo, 4 dormitórios, (acarpetação e c/ A.E. sendo 2 tipo apto.), banheiro social jardim e quintal Cr\$ 11.111,11.

**Av. Manoel Goulart — Centro**  
residência térrea com 3 dormitórios, (2 c/ A.E.), 2 salas, copa, cozinha, 2 banheiro, dep. p/ criada, lavanderia, área de serviços e garagem, Cr\$ 5.000,00.

**Rua João Peretti**  
térrea com 3 dorm., 2 banh., duas salas, copa, cozinha e demais dep., quintal grande 3.555,55

**Rua Sete de Setembro**  
Res. Térrea com 3 dorm., sala, copa, cozinha, banheiro e demais dep., garagem e quintal. 3.000,00

**Rua Julio Prestes**  
res. térrea com 3 dorm., sala, copa, cozinha, banheiro, e demais dep., garagem, quintal 2.777,77

### COMERCIAIS Alugam-se

**Rua Dr. José Foz — Centro**  
5 salas com banheiros privativos, sala de espera c/ WC e instalações p/ aparelhos de ar condicionado .. Cr\$ 6.666,66

**Rua Ribeiro de Barros — Centro**  
térrea com 3 dormitórios e demais dependências Cr\$ 3.333,33

**Av. Manoel Goulart — de esquina**  
Terreno medindo 18,00 x 22,00 metros Cr\$ 3.333,33

**Tte. Nicolau Maffei — (Centro)**  
conjunto de 6 salas c/ instalações sanitárias.

**RUA CASIMIRO DIAS — Centro**  
Excelente salão com 1.100 metros quadrados localizado a 100 metros da Av. Manoel Goulart — Aluguel a combinar —

TODOS OS ALUGUEIS COM 10% DE DESCONTO

### COMERCIAIS Vendem-se

**Instituto de Beleza**  
Vende-se um Instituto de Beleza no centro da cidade, com todas as instalações, podendo funcionar de imediato. Preço: Cr\$ 40.000,00. REF: 49/76.

### RESIDÊNCIAS Vendem-se

**Rua Camões — Vila Maristela**  
Fina residência, recém construída, em terreno de 14,50 x 23,00 ms., contendo área-abrigo p/ 2 carros, sala de visitas, sala de jantar, cozinha, banheiro social, 3 dormitórios, sendo um tipo apto., lavanderia, quarto e banheiro p/ criada. Preço: Cr\$ 700.000,00 — REF: 55/76.

**Rua Djalma Dutra — Centro**  
Fina residência, construída em terreno de 22,00 x 26,00 ms., contendo sala social, sala de TV, jardim de inverno, sala de jantar, hall, lavabo, cozinha c/ A.E., despensa, 3 dormitórios tipos aptos. c/ A.E., lavanderia, banheiro social, 1 apto. p/ hóspedes, quarto e banheiro p/ criada, garagem p/ 2 carros, aquecedor central e ar condicionado. Preço: Cr\$ 1.700.000,00 — REF: 58/76.

**Rua Dom Pedro II — Jardim Paulista**  
Residência contendo área, sala, copa, cozinha, banheiro 2 dormitórios e área de serviço, construída em terreno de 11,00 x 33,00 ms. Preço: Cr\$ 230.000,00 — REF: 05/76.

**Rua Sargto. Firmino Leão — Vila Marcondes**

Residência assobradada contendo na ala inferior área/abrigo, sala, copa/cozinha, lavabo e um dormitório, quarto e banheiro p/ empregada e na ala superior 2 dormitórios banheiro social e varanda. Preço: Cr\$ 260.000,00 — REF: 15/76

**Rua Caetez — J. Esplanada**

Residência semi-acabada de alvenaria, contendo sala, cozinha, banheiro e dois dormitórios e nos fundos 2 cômodos. Preço: Cr\$ 55.000,00 — REF: 16/76

**Rua Mário Simões de Souza V. Estádio**  
Residência contendo área social, sala, copa, cozinha, banheiro, 3 dormitórios, garagem, varanda e despejo. Preço: Cr\$ 270.000,00. REF: 54/76

**Rua Araras — V. Yolanda**  
Residência com salão comercial na frente, contendo área, sala, copa, cozinha, banheiro e 3 dormitórios. Preço: Cr\$ 140.000,00. Ref. 25/76.

**Rua Professor Marcolino — Parque Furquim**  
Residência, contendo garagem, área, sala, copa, cozinha, banheiro, 3 dormitórios, área de serviço. Preço: Cr\$ 220.000,00 — Ref. 26/76

**Av. Manoel Goulart Vila Charlotte**  
2 residências, sendo uma de alvenaria com salão comercial na frente e outra de madeira, construídas em terreno de 900,00 ms2, sendo 24,00 metros pela Av. Manoel Goulart. Preço: Cr\$ 700.000,00 — REF: 27/76.

**Rua Fco. Morato de Oliveira J. Paulista**  
Ótima residência construída em terreno de 11,00 x 33,00 ms. contendo área social, sala, copa, cozinha, banheiro e 2 dormitórios. Preço: Cr\$ 195.000,00 — REF: 59/76.

**Alameda Cristo Redentor Jm. Calçara**  
Residência construída em terreno de 11,00 x 25,00 ms. nova de alvenaria, contendo área, sala, copa, cozinha, banheiro e 2 dormitórios. Preço: Cr\$ 90.000,00 — REF.: 60/76

**Rua Garcia Paes — J. Paulista**  
Fina residência contendo área/abrigo, ampla sala, sala de jantar, copa, cozinha, lavabo, banheiro social, 3 dormitórios c/ A.E., sendo 1 tipo apto., área de serviço e edícula, em terreno de 11,00 x 33,00 ms. Preço: Cr\$ 700.000,00 — REF: 42/76.

**Rua Luiz F. de Mesquita — V. Brasil**  
Residência de madeira com 4 cômodos. Preço: Cr\$ 30.000,00 — REF: 30/76

**Rua Julio Prestes**

Bairro Residencial

Residência contendo sala de visitas, sala, cozinha, 2 banheiros, 4 dormitórios e garagem p/ 2 carros. Preço: Cr\$ 350.000,00 — REF.: 31/76.

**Rua Alfandega — V. Sta. Helena**

Residência construída em terreno de 968,00 m2, contendo, sala, copa, cozinha, banheiro, 1 dormitório e garagem. Preço: Cr\$ 220.000,00 — REF: 32/76

**Rua Fernão Dias V. Esperança**

Fina residência contendo área/abrigo p/ 2 carros, sala, copa, hall de distribuição, cozinha, banheiro social, 3 dormitórios, sendo 1 tipo apto. lavanderia, quarto e banheiro para criada, recém-construída em terreno de 11,00 x 37,00 ms. Preço: Cr\$ 525.000,00 — REF: 61/76

**Rua Jacob Blumer —**

B. Residencial

Residência contendo garagem, área sala, copa, cozinha, banheiro, 3 dormitórios, área de serviço e banheiro p/ criada, terreno de 11x27 ms. — Preço: Cr\$ 320.000,00 — REF: 37/76

**Rua Josino Guerner V. Charlotte**

Residência contendo sala, copa, cozinha, banheiro, 3 dormitórios, varanda e garagem, construída em terreno de 22,00x23,00 metros. Preço: Cr\$ 330.000,00 — REF.: 53/74.

**Rua Prof. Mielle - V. Sta. Helena**  
Residência de madeira contendo: área, sala, cozinha, banheiro e dois dormitórios, construída em terreno de 11,00x22,00 ms. Preço: Cr\$ 130.000,00 — REF: 63/76

**Rua Vinte de Novembro — V. Jesus**

Fina residência contendo área, sala social independente, sala de jantar, copa/cozinha, 3 dormitórios, banheiro social e mais um apartamento, varanda de recreio, lavanderia, despensa, quarto e WC p/ criada, garagem p/ 2 carros. Preço: Cr\$ 850.000,00 — REF: 40/76.

**Rua Reverendo Coriolano**

**Jardim Aviação**  
Residência contendo área, sala, cozinha, banheiro, 2 dormitórios, construída em terreno de 11,00 x 33,00 metros. Preço: Cr\$ 200.000,00 — REF: 41/76

**Rua XV de Novembro**

V. Machado

Residência com área social, sala, copa, cozinha, banheiro, 3 dormitórios e quarto p/ criada. Preço: .. Cr\$ 370.000,00 — REF.: 47/76.

**Rua Tomojiro Othial — Jardim**

Bongiovani

Fina residência com amplo terraço, hall, living, sala de jantar, sala de TV, sala de refeições, cozinha, 4 dormitórios, todos com A.E. e um tipo apto. com closet anexo, 2 banheiros completos, lavanderia, quarto e banheiro p/ criada. Preço: Cr\$ 1.050.000,00 — REF: 48/76

**Rua Vicente Baccaro — V. Boscoll**

Ótima residência contendo área social, sala, copa, cozinha, banheiro, 4 dormitórios, quarto e WC p/ criada, lavanderia, escritório e garagem p/ 2 carros. Preço: Cr\$ 260.000,00. REF: 50/76

**Rua Gal. Ozorio — V. Machado**

2 residências, sendo uma com sala, cozinha, 2 banheiros, 3 dormitórios, toda em lajes e acarpetação e outra c/ 1 dormitório, sala, copa, cozinha, banheiro e despensa. Preço: Cr\$ 800.000,00 — REF: 51/76

**Rua Perfeito Brasil Folinó — Vila Yolanda**

Residência de alvenaria contendo: sala, cozinha, banheiro e 1 dormitório. Preço: Cr\$ 65.000,00 — REF: 64/76

OPORTUNIDADE

Oferece-se propriedade em Presidente Prudente por permissão com terreno em Brasília em valor aproximado de Cr\$ 400.000,00.

### APARTAMENTOS Vendem-se

São Vicente

Permuta-se apartamento fino em São Vicente, inteiramente mobiliado, com hall em acabamento contendo, sala, 2 amplos dormitórios, ótimo banheiro, ampla cozinha, área de serviço, quarto e WC p/ criada. Preço: Cr\$ 500.000,00 — REF: 02/76.

### SÍTIOS CHÁCARAS vendem-se

Município de Pres. Prudente

Ótima chácara distante 2 kms. da cidade, com 3 alqueires, contendo uma granja com 5 barracões p/ poedeiras, com sede de tijolos, servida de luz elétrica e água canalizada de poço. Preço: Cr\$ 400.000,00 — REF: 35/76.

Município de Pres. Prudente Km. 3

Vende-se uma chacinha com 15.000,00 ms.2, contendo uma casa mista com 3 dormitórios, servida de rede de água e energia elétrica, com várias árvores frutíferas e toda murada. Preço: Cr\$ 250.000,00 — REF: 25/76.

Município de Santo Anastácio

Sítio com 22,5 alqueires, sendo 12 formado em lavoura e 10 em pasto, com 4 casas boas de madeira, toda cercada, água abundante e outras benfeitorias. Preço: Cr\$ 500.000,00 — REF: 39/76.

Município de Pres. Prudente

Vende-se 36 alqueires de terras, a 800 ms. da Rodovia Raposo Tavares, próxima da cidade, própria para loteamento. Preço: Cr\$ 4.000.000,00, REF: 40/76.

### TERRENOS Vendem-se

**Rua Bela — Vila Cláudia Glória**  
Ótimo terreno, medindo 10,00 x 18,00 metros, p/ construção de residência. Preço: Cr\$ 30.000,00 — REF: 22/76.

**Rua Guilherme Witaker Jm. Bongiovani**  
Excelente lote de terreno p/ fins residenciais, medindo 11,00 x 25,00 ms. Preço: Cr\$ 40.000,00 — REF: 36/76.

**Rua José Claro — V. Maristela**  
4 lotes de terrenos anexos, próprios p/ construção de residências, com área total de 1.600,00 ms.2. Preço: Cr\$ 300.000,00. — REF: 37/76.

**Rua Ribeiro de Barros — Centro**  
Excelente lote de terreno central, próximo a Praça 9 de Julho, medindo 11,00 x 44,00 metros. Preço: Cr\$ 650.000,00. — REF: 38/76.

**Av. Washington Luiz — J. Paulista**  
Excelente lote de terreno de esquina, medindo 11,00 x 22,00 metros. Preço: Cr\$ 120.000,00 — REF.: 35/76.

**Rua Guarujá — J. Estoril**  
Terreno medindo 11,00 x 22,00 metros, próprio p/ construção de residência. Preço: Cr\$ 30.000,00 — REF: 19/76.

**Av. Manoel Goulart — Centro**

Terreno p/ fins comerciais medindo 11,00 x 25,00 metros. Preço: Cr\$ 350.000,00 — REF: 21/76.

**Av. Washington Luiz — Centro**  
Terreno no centro medindo 25,00 x 25,00 ms. contendo um barracão. Preço: Cr\$ 1.500.000,00, REF: 31/76

**Rua 29 — Jm. Bongiovani**  
3 lotes de terrenos anexos, próximos à Av. Cel. Marcondes, com área total de 1.146,00 ms2, próprio para construção de residência. Preço: Cr\$ 250.000,00 — REF: 30/76

Rodovia Raposo Tavares

Terreno situado na Vila Nova Prudente, com frente para a Rodovia Raposo Tavares, medindo 22,00 x 39,00 metros. Preço: Cr\$ 50.000,00 REF: 33/76.

### PONTO COMERCIAL

**Rua Siqueira Campos — Centro**  
Vende-se ótimo ponto comercial com instalações. Preço: Cr\$ 35.000,00. REF: 55/76.

**Rua Siqueira Campos — Centro**  
Vende um ponto comercial com instalações p/ boutique ou outra atividade. Preço: Cr\$ 13.000,00 — REF: 57/76.

**Rua Tte. Nicolau Maffei — Centro**  
Excelente ponto comercial no centro com instalações e telefone. Vende-se também c/ estoque. Preço: Cr\$ 200.000,00 — REF.: 62/76.

Temos excelentes negócios de Casas, Terrenos, Sítios e Fazendas nos escritórios da "VISA" - Vendas e Administração de Imóveis em Assis, uma subsidiária da Agência Franco. Rua J. V. da Cunha e Silva, 163 - Fone 8372

Avaliação correta dos imóveis, Locação pelo preço justo, Rigor nas cobranças, Crédito mediato em conta, Assistência jurídica permanente, Mantemos plantões aos sábados até as 17:00 hs.

## Prefeitura Municipal de Taciba

Estado de São Paulo

DECRETO N.º 10/76

"Dispõe sobre a desapropriação de uma faixa de terras, destinadas às obras de construção do acesso de Taciba, trecho-Taciba-Rodovia Usina Capivara".

MIGUEL CUSTODIO, Prefeito Municipal de Taciba, Comarca de Regente Feijó, Estado de São Paulo, no uso de suas atribuições legais,

DECRETA:

Artigo 1.º — Fica declarada de utilidade pública, a fim de ser desapropriada pela Fazenda Municipal, por via amigável ou judicial, uma área de terras com 15.900m<sup>2</sup>, (quinze mil e novecentos metros quadrados), que consta pertencer a Benedito Custódio de Souza, com os seguintes limites e confrontações: do ponto A ao ponto B, com 551,00 metros com o próprio do ponto B ao ponto C, com 32,00 metros com Francisco Custódio de Souza, do ponto C ao ponto D, com 508,00 metros com o próprio e finalmente, do ponto D ao ponto A com 48,00 metros, com João Custódio de Souza, conforme planta individual de desapropriação de n.º EP7/2285, do Departamento de Estradas de Rodagem do Estado de São Paulo, documento este, que fica fazendo parte integrante deste Decreto.

Parágrafo Único — A declaração de utilidade pública de caráter de urgência prevista neste artigo, destina-se às obras de construção da estrada de acesso de Taciba-Trecho-Taciba-Usina Capivara, entre as estradas de ns. 42 mais 9,00 metros e a estaca n.º 68 mais 19,00 metros.

Artigo 2.º — As despesas decorrentes com a execução do presente Decreto, correrão por conta de dotações orçamentárias do orçamento vigente, suplementadas se necessário.

Artigo 3.º — Este decreto entrará em vigor na data de sua publicação, revogadas as disposições em contrário.

Prefeitura Municipal de Taciba, 30 de abril de 1976.

MIGUEL CUSTODIO

Prefeito Municipal

REGISTRADO: Nesta Secretaria, às fls. 93 e v.º do livro competente e publicado nos lugares de costume na data supra.

BENEDITO DA SILVA — Secretário

Autorizo a Publicação

MIGUEL CUSTODIO — Prefeito Municipal

DECRETO N.º 09/76

"Dispõe sobre a desapropriação de uma faixa de terras, destinadas às obras de construção de acesso de Taciba, trecho Taciba-Rodovia Usina Capivara".

MIGUEL CUSTODIO, Prefeito Municipal de Taciba, Comarca de Regente Feijó, Estado de São Paulo, no uso de suas atribuições legais,

DECRETA:

Art. 1.º — Fica declarada de utilidade pública, a fim de ser desapropriada pela Fazenda Municipal, por via amigável ou judicial, uma área de terras com 10.033,50m<sup>2</sup> (dez mil, trinta e três metros quadrados e cinquenta centímetros), que consta pertencer a João Custódio de Souza, com os seguintes limites e confrontações: — do ponto A ao ponto B, com 308,00 metros com o próprio, do ponto B com o ponto C, com 48,00 ms, com Benedito Custódio de Souza, do ponto C, ao ponto D, com 361,00 metros com o próprio e, finalmente, do ponto D

ao ponto A, com 35 metros com José Custódio de Souza, conforme planta individual de desapropriação n.º ED 12/65, do Departamento de Estradas de Rodagem do Estado de São Paulo, documento este que fica fazendo parte integrante deste decreto.

Parágrafo Único — A declaração de utilidade pública, de caráter de urgência prevista neste artigo, destina-se às obras de construção da estrada Acesso de Taciba — trecho — Taciba-Usina Capivara, entre as estacas n.º 25 mais 14,55 metros e a estaca 42 mais 9,00 metros.

Artigo 2.º — As despesas decorrentes com a execução do presente Decreto, correrão por conta de dotações orçamentárias do orçamento vigente, suplementadas se necessário.

Art. 3.º — Este Decreto entrará em vigor na data de sua publicação, revogadas as disposições em contrário.

Prefeitura Municipal de Taciba, 30 de abril de 1976.

MIGUEL CUSTODIO — Prefeito Municipal

REGISTRADO: Nesta Secretaria, às fls. V. 94/95 do livro competente e publicado nos lugares de costume na data supra.

BENEDITO DA SILVA — Secretário

Autorizo a Publicação

MIGUEL CUSTODIO — Prefeito Municipal

DECRETO N.º 011/76

Dispõe sobre a desapropriação de uma faixa de terras destinadas às obras de construção do acesso de Taciba, trecho — Taciba-Rodovia Usina Capivara".

MIGUEL CUSTODIO, Prefeito Municipal de Taciba, Comarca de Regente Feijó, Estado de São Paulo, no uso de suas atribuições;

DECRETA:

Artigo 1.º — Fica declarada de utilidade pública a fim de ser desapropriada pela Fazenda Municipal por via amigável ou judicial, uma área de terras com 8.464,50 m<sup>2</sup>, (oito mil, quatrocentos e sessenta e quatro metros quadrados) Francisco Custódio de Souza, com os seguintes limites e confrontações: — do ponto A ao ponto B, com 286,00 metros com o próprio, do ponto B ao ponto C, com 30,00 com o perímetro urbano, do ponto C ao ponto D, com 278,00 metros com o próprio, e finalmente, do ponto D ao ponto A, com 32,00 metros com Benedito Custódio de Souza, conforme planta individual de desapropriação de n.º EP 7/2286, do Departamento de Estradas de Rodagem do Estado de São Paulo documento este que fica fazendo parte integrante deste Decreto.

Parágrafo Único — A declaração de utilidade pública de caráter de urgência prevista neste artigo destina-se às obras de construção da estrada de Acesso de Taciba — trecho — Taciba-Usina Capivara, entre as estacas de n.º 68 mais 19,00 metros e a estaca de n.º 83, mais 1,15 metro.

Artigo 2.º — As despesas decorrentes com a execução do presente Decreto, correrão por conta de dotações orçamentárias do orçamento vigente, suplementadas, se necessário.

Artigo 3.º — Este decreto entrará em vigor na data de sua publicação, revogadas as disposições em contrário.

Prefeitura Municipal de Taciba, 30 de abril de 1976.

MIGUEL CUSTODIO — Prefeito Municipal

Regist. Nesta Secretaria às fls. 95 do liv. competente e publicado nos lugares de costume.

## Eder luta domingo pensando no título

Domingo a noite no Ginásio Presidente Médici, em Brasília, será realizado o combate pugilístico colocan do frente a frente Eder Jofre do Brasil, ex-campeão mundial dos pesos penas e o francês Michel Lefreuve campeão de seu país, uma luta programada para 10 assaltos sem validade pelo cetro, mas que dependem do seu resultado abrirá caminho para o esmurrador brasileiro enfrentar o atual campeão da categoria, David Khoter, das Bahamas.

Eder Jofre, aos 40 anos de idade, deverá subir ao tablado na noite de domingo pesando 56,400 gramas, tendo se preparado cuidadosamente, com vistas ao combate que poderá abrir para ele as portas a reconquista do título mundial dos pesos penas.

O francês Lefreuve possui um cartel muito grande tendo realizado numerosos combates dentro e fora de seu país sendo considerado atualmente, como um dos maiores pugilistas da Europa, em sua categoria. O combate pugilístico será iniciado às 22 horas e será televisado para todo o país.

**ELETRICIDADE DE AUTOS EM GERAL**

**CAICARA**  
AUTO ELÉTRICO  
AV. MANOEL GOULART, 367  
ESTACIONAMENTO PRÓPRIO  
Fone 3-5532

Perca 5 minutos hoje, e ganhe horas amanhã!  
Chaves de casa, contatos, cofres, e chaves em geral.  
**Chaveiro — Fidelis**  
R. Siqueira Campos, 467, ao lado do Tuca Restaurante. A tende à domicilio- tel: 3-5282

**Lavanderia Automática**  
R. Rev. Coriolano 2013  
\*Fone 33092  
Lava-se em apenas 2 horas.

## Dino Sani está caindo

O técnico do Palmeiras, Dino Sani, não está muito firme na direção técnica do alvi-verde do Parque Antártica, depois dos últimos resultados do clube no certame paulista.

Durante a semana muitos comentários foram feitos acerca do conhecido treinador, alguns até já antecipando a sua queda e afirmando que José Duarte preparador da Ponte Preta, de Campinas, seria contratado pelo tradicional clube paulista.

Na última quarta-feira, entretanto, o presidente do Palmeiras, Pascoal Giuliano veio a público para afir



mar que os resultados negativos do alvi-verde, no presente campeonato não se deve ao técnico Dino, afirmando mais que o clube está passando por uma fase desfavorável, comum em qualquer time de futebol. Mas, contrariando as declarações do presidente esmeraldino, uma ala da diretoria deseja a imediata saída do técnico. Assim, a permanência de Dino, vai depender do resultado do jogo contra o XV de Novembro em Piracicaba. Se ocorrer novo resultado desfavorável é quase certo que ele cairá.

## Lanchonete Treiler

Dentro de 15 dias o Sr. Antonio Sila, montará em nossa cidade uma lanchonete treiler para atender a todos, oferecendo: sanduíches, salgados, refrigerantes, etc... Antecipadamente agradece a preferência.

## NOVO TELEFONE

O PASTIFICIO LIANE, comunica aos seus clientes, fornecedores e amigos, o seu novo telefone: 3-5755

## O PENSAMENTO DE HOJE

"O humilde não foge ao orgulhoso. Cooperar silenciosamente, em favor dele". Extraído do livro AGENDA CRISTÁ, psicografado por Francisco Candido Xavier, encontrado na BANCA DO LIVRO ESPÍRITA CRISTÃO, Praça 9 de Julho, defronte ao Edif. Furquim — Presidente Prudente.

## COMUNICADO

COMPRE MAQUINAS E VEICULOS LTDA.

Comunica a seus clientes que o numero de seu telefone comercial passará a ser (PBX) 3-5688

a partir de hoje.

## JÁ ESTÁ FUNCIONANDO A ORGANIZAÇÃO DE LUTO BALDOCCHI

Instalada a rua Floriano Peixoto n.º 9, Vila Marcondes, está apta à prestação de serviços em Presidente Prudente. Atende dia e noite inclusive pelo INPS, IAMSPE e Companhias de Seguros. A ORGANIZAÇÃO DE LUTO BALDOCCHI realiza transporte para todo o Brasil, possuindo moderna frota de veículos adequados.

ORGANIZAÇÃO DE LUTO BALDOCCHI  
Rua Marechal Floriano Peixoto, 9 — Tel. 3-4522  
VILA MARCONDES — PRESIDENTE PRUDENTE

## ENCARREGADO DE COBRANÇA

Grande Empresa Varejista está selecionando elemento para o cargo supra.

Os candidatos deverão ter idade mínima de 25 anos, instrução de nível colegial ou equivalente, 2 anos de experiência na função e disposição para viagens na região.

Remeter Curriculum-Vitae, acompanhado de fotografia recente, indicando obrigatoriamente último salário e pretensões salariais, para "ENCOB" — Caixa Postal 5388 — SÃO PAULO — CAPITAL.

ENDOCLÍNICA:

**Dr. Paulo Sérgio de Moraes Fernandes**

DIABETES - OBESIDADE - DOENÇAS GLANDULARES TIREÓIDE - ESTERILIDADE -

METABOLISMO - DESENVOLVIMENTO SEXUAL E ESTATURAL

Cons.: Dr. Gurgel, 387 — Tel. 3-2722 — Res. 3-5786

ATENDE COM HORA MARCADA

## PRUDENFON EQUIPAMENTOS TELEFÔNICOS LTDA.

VENDA - INSTALAÇÃO E ASSISTÊNCIA TÉCNICA - P(A)BX - KS

Representante exclusivo GTE na região.

Agora oferecendo também telefones em cores.

Rua Barão do Rio Branco, 133  
1º andar-s/3 - Fone 3-4688  
PRESIDENTE PRUDENTE - SP.



# Filmes na TV

**COMEDIA NACIONAL — 14h00**  
**"METIDO A BACANA"** — Produção brasileira de 1957. Direção de J. B. Tanko. Elenco: Grande Otelo, Oscarito, Renato Restier, Wilson Grey, Nely Martins. Participação especial em numerosos musicais: Angéla Maria, Carlos Galhardo, Caubi Peixoto, Dircinha Batista, Dora Lopes, Jorge Veiga, Linda Batista e Nelson Gonçalves.  
**PRIMEIRA EXIBIÇÃO — 21h20**  
**"MERCENARIOS DE UM REINO EM CHAMAS"** — (Start the Revolution Without Me) Produção norte-americana de 1970. Direção de Bud Yorkin. Elenco: Gene Wilder, Donald Sutherland, Hugh Griffith, Jack McGrowran, Victor Spinetti, Ewa Aulin, Orson Welles, Bille Whitelaw.  
 França, durante o reinado de Luiz XIV e a revolução. Os gêmeos Phillippe e Pierre de Sisi (Wilder, Sutherland), célebres guerreiros da Córsega, aliam-se ao rei (Griffith) para combater os revoltosos liderados por Jacques Cabriole (McGrowran), mas são confundidos com outros gêmeos, Claude e Charles Coupé, dois camponeses covardes. Enquanto os de Sisi são capturados pelos homens de Jacques e internados num hospício, os Coupé são convocados pelo rei para liquidar o Duque d'Escargot (Spinetti), que conspira com Maria Antonieta (Whitelaw) para assumir o trono. O noivado de Escargot com a Princesa Cristina (Aulin), da Bélgica, dará ao duque poderes para dar o golpe. Os Coupé, incumbidos de matá-lo antes disso, preferem fazer o rei assinar uma promessa das reformas exigidas pelos camponeses e raptar Cristina, fugindo com ela para a Espanha. Porém, os verdadeiros Sisi são descobertos e libertados. Estabelece-se a confusão, com os quatro gêmeos no palácio. Comédia picaresca rodada na França pelo diretor de "Nunca Será Tarde" "Divórcio à Americana" e "Inspetor Closeau", reunindo uma dupla de notável vocação humorística: Donald Sutherland (de "Mash") e Gene Wilder (de "O Jovem Frankstein" e "Banzé no Oeste"). Música de John Addison.

**SESSÃO DE GALA 76 — 23h00**  
**"HERDEIROS DO MEDO"** — (The Shuttered Room) Produção inglesa de 1966. Direção de David Greene. Elenco: Carol Linley, Gig Young, Oliver Reed, Flora Robson, William Devlin.  
 Susannah Kelton (Carol Linley) volta com seu marido Mike (Young) a uma propriedade herdada numa ilha do litoral da Nova Inglaterra, onde passara a infância. Os moradores são hostis, especialmente o primo Ethan (Reed), que leva Susannah à casa de tia Agatha (Robson). Esta revela à moça a maldição da família Whateley e aconselha-a a deixar a ilha. O casal despreza as insinuações e se instala na propriedade. Filme de mistério e terror, obediente à tradição inglesa. Os críticos enalteceram a atmosfera de expectativa crescente obtida por Greene, bem como a atuação da veterana Flora Robson.  
**CORUJA COLORIDA — 01h00**  
**"ASAS DE AGUIAS"** — (The Wings of Eagles) Produção norte-americana de 1936. Direção de John Ford. Elenco: John Wayne, Maureen O'Hara, Dan Dailey, Ward Bond, Ken Curtis, Edmund Lowe. Em 1919, a aviação da Marinha americana dispunha apenas de 12 aparelhos e 30 homens. Para estimular o interesse na aeronáutica, a Marinha organiza uma competição internacional, em 1923. O time de Frank W. "Spig" Wead (Wayne) sai vencedor. Com seu amigo, tenente John Price (Curtis), Wead quebra vários recordes de travessia aérea sobre o mar. Seu apaixonado interesse pela aviação naval provoca o fracasso de seu casamento com Minnie (Maureen), que se julga negligenciada. Comédia dramática que o veterano John Ford (1895-1973) dedicou a seu amigo Frank W. "Spig" Wead, às da aviação naval e roteirista de seu filme "Fomos os Sacrificados", realizado em 1946, com o mesmo John Wayne.

# HORÓSCOPO Prof. Rudy e Nalva

## CARNEIRO

21 de março a 20 de abril



## LEÃO

22 de julho a 22 de agosto



## SAGITARIO

22 novembro a 21 dezembro

HOJE, dia do Trabalho, sábado em que Saturno e Urano não proporcionam dia tranquilo. Você sente que há inveja e deve afastar esses aspectos negativos usando seu Talismã de Poder Magnético. Procure proporcionar um bom clima de entendimento com a pessoa amada: converse mais com ela. Cor favorável: amarelo-canário. N.º de sorte: 901.

DIA excelente para as novas programações. Coloque tudo em ordem e nem pense em terminar tudo hoje, poderá se perder se insistir em fazer duas coisas: ao mesmo tempo. Cuide melhor da aparência e consulte logo um bom dentista para pôr fim às dores de dentes. Alimente-se melhor. Cor favorável: vermelho. N.º de sorte: 648.

O ASPECTO astral vai fazer com que você sinta vontade de comprar tudo para satisfazer-se. Evite gastos desnecessários. Dia excelente para contatos com artistas. Também excelente dia para participar de comemorações e inaugurações. Não exceda na bebida. Cor favorável: amarelo claro. N.º de sorte: 150.



## TOURO

21 de abril a 20 de maio



## VIRGEM

23 de agosto a 22 setembro



## Capricornio

22 dezembro a 20 janeiro

AINDA bem que hoje é feriado e você pode descansar por mais tempo, há certa preguiça invadindo seu animo... Seja bem rápido e decidido em tudo que realizar. Não dê palpitês se não entende do assunto. Não solvite favores, mesmo para o seu melhor amigo. Cor favorável: roxo. N.º de sorte: 344.

NÃO VA' perder o controle se eventualmente receber notícias não muito agradáveis. Seja amável e bem atencioso para todas as pessoas, uma conversa sempre enriquece a sua alma. Não convém realizar viagens para muito longe, o que seu corpo pede é descanso num lugar calmo. Cor favorável: azul. N.º de sorte: 853.

SOB o aspecto astral o dia não poderia ser melhor. Inicie o dia verificando suas economias, principalmente a conta bancária. Nele proporciono certa preocupação no que se refere a contas esquecidas. Cuide-se para não sofrer a influência de pessoas de baixo espírito. Não se envolva com política. Cor favorável: marrom. N.º de sorte: 648.



## GEMEOS

21 de maio a 20 de junho



## LIBRA

23 de setembro a 22 outubro



## AQUARIO

21 de janeiro a 20 fevereiro

GEMINIANO: muita cautela em qualquer atitude que iniciar hoje, você está apto a agir precipitadamente. Não se faça de vítima, você bem sabe que tem exagerado muito para ficar sempre com a razão. Aprofunde-se melhor nos assuntos e não hesite em pedir auxílio aos seus amigos. Cor favorável: bege. N.º de sorte: 742.

PARA você, Librário, o dia não é dos mais protegidos pelos Astros. Mercúrio lhe reserva surpresas no período da tarde, poderá melhorar consideravelmente a sua vida, especialmente no relacionamento com sua família. Evite concordar com os conselhos de pessoas invejosas. Não lide com máquinas e equipamentos complicados. Cor favorável: azul celeste. N.º de sorte: 775.

DIA tranquilo no plano astral. Procure analisar melhor os amigos que tem, pode estar relacionando com pessoas que tem o fim único de prejudicá-lo. Não se preocupe tanto com jogos. O dia não favorece para tal divertimento. Compre o que necessitar logo pela manhã. Cor favorável: bordeaux. N.º de sorte: 550.



## CANCER

21 de junho a 21 de julho



## ESCORPIÃO

23 de outubro a 21 novembro



## PEIXES

21 de fevereiro a 20 de março

HOJE deixe de lado os problemas difíceis de resolver e prefira mesmo descansar e relaxar sua mente. Venus está beneficiando os assuntos literários, filosóficos e religiosos. Cuide das suas obrigações domésticas na hora certa e não deixe nada que possa solucionar hoje para amanhã. Cor favorável: preto. N.º de sorte: 419.

HOJE você recebe dupla proteção astrológica e poderá tirar bom proveito disto. Efetuando negócios com carros e qualquer tipo de veículo, terá total êxito. Cuidado ao realizar compras de objetos pessoais. Ótimo dia para tratar com vereadores, deputados ou senadores. Cor favorável: cinza. N.º de sorte: 739.

URANO lhe dá muita proteção astral e oferece à você um sábado muito promissor. Aproveite toda influência benéfica para dar melhor andamento aos seus estudos atrasados e planeje melhor a sua atividade profissional. Não assumam compromissos que estejam acima da sua capacidade. Cor favorável: azul. N.º de sorte: 975.

# O DIA DE HOJE

HOJE, dia 01/02 de maio de 1976 — SABADO/DO-MINGO.  
**PRECITO DIARIO** — A paixão não recua diante de nenhuma loucura.  
**ANIVERSARIANTES DE DOMINGO**  
 Davi — filho de Elza e de Moacir Bezerra dos Anjos.  
 Wilson Carlos — filho de Eunice e de Isidoro Reis Telles.  
 Carlos Roberto — filho de Eunice e de Isidoro Reis Telles.  
 Gilson Carlos — filho de Ana e de Nelson de Castro Spontoni.  
 Monica — filha de Adelina e Mario Zocca.  
 Aquilea Salvatori Meira — esposa de Walter G. Meira.  
 Juliano — filho de Deise e de Pedro Grisolia Felício.  
 Marcelo — filho de Zélia e de Aureo Minzoni.  
 Francisco S. Ferreira.  
 Norma Lucia — filha de Romeu Ciabattari Junior.  
 Flávio Eduardo — filho de Antonio de V. Pires.  
 José Ferreira da Silva Neto.  
 Taisa Bocchi Cavalcante Costa — filha de Edson Cavalcante.  
 Ana Paula — filha de Heber Zanetti Herbella e Juracy Maldonado da Silva Herbella.  
 Rodrigo Duarte Gigante.  
 Fernando Negrão Barbosa.  
 Ortencia Maria de Souza — esposa de Teo de Souza.  
**LUA**  
 Semana de lua nova. Quarto crescente a 7.  
**O PENSAMENTO DE HOJE**  
 Quando procuramos o pecado, a felicidade foge para longe.  
**SORRIA... SE QUISER**  
 Louco a outro: — Você já bebeu água em pó? — Eu não. — Lógico que não, eu ainda não a inventei.  
**DIAS FAVORAVÉIS A PESCADA**  
 Hoje, amanhã e depois de amanhã na parte da tarde.  
**MISSAS E CULTOS**  
 Catedral de São Sebastião — as 7 — 8h30 — 10 — 17 e 19 horas.  
 Igreja Matriz N. S. Aparecida — as 7 — 9 e 19 horas.  
 Igreja N. S. do Carmo — as 7h30 — 10 e 19h30.  
 Igreja N. S. Rosário de Fátima — os 7h30 — 10 e 19h30.  
 Igreja Santa Rita de Cássia — as 7h30 — 10 e 19h30.  
 Igreja São Pedro — as 8 e 19h30.  
 Lar dos Meninos — as 8 hs Santa Casa — Capela — as 17h30.  
 Igreja Presbiteriana Independente — as 20 horas.  
 Igreja Presbiteriana — "2.a" — as 20 horas.  
 Igreja Presbiteriana Central — as 19 horas.  
 Igreja Missionária Unidas — as 20 horas.  
 Igreja Metodista — as 20 horas.  
 Igreja Holiness do Brasil — as 10 e 19h30.  
 Igreja Evangélica Assembleia de Deus — as 20 horas.  
 Igreja Budista Honpa Honguanji — das 6 as 8 hs.  
 Igreja Batista — as 9 e 20 horas.  
**ANIVERSARIANTES DE SEGUNDA-FEIRA — dia 03 de maio de 1976**  
 Rogério Franco Coelho.  
 Matilde — filha de Maria e José Pelosi.  
 Carlos Roberto — filho de Helena e Ary Deffune — de Martinópolis.  
 Rufino de Campos.  
 Paulo Roberto Teixeira.  
 Astrogildo de Almeida Santos.  
 Manoel Soller.  
 Aida Abrucese Luchino — esposa do dr. Italo Luchino.  
 Edna Aparecida — filha de Emília e de João F. da Silva.  
 Horacio Riga.  
 Maria Augusta Marini.  
 Anelisa — filha de Guilhermina e de Aroldo Ramos.  
 Dr. Luiz Armando Dreyer.  
 Sylvia Cristina Popocosta.  
 Luciana — filha de Gilberto Batista Martins.  
 Sueli — filha de Neusa e de Takaci Sakamoto.  
 José Rodrigues Mendes.  
 Wanda Dinallo Zaina — esposa de Colvir Zaina.  
 José Carlos Delicio.  
 Leonardo — filho de Adilson de Aquilino e Flora Navarro de Aquilino.  
 Edna Costa Lima — esposa de Luiz Lima Filho.  
 Anibal Pimenta.  
 Djanira Bonadia — esposa de Valdomiro Bonadia.

# TELEVISÃO

## SABADO

TV GLOBO  
 09h45 — Padrão a cores  
 10h00 — Corrida maluca  
 10h30 — Urso do cabelo duro  
 11h00 — Amaral Netto, o repórter  
 12h00 — Globo Reporter  
 13h00 — Hoje  
 14h00 — Comédia nacional c/ o filme METIDO A BACANA  
 16h00 — Esporte espetacular  
 17h00 — Os Waltons  
 18h00 — Disneylândia c/ o filme DOIS CONTRA O ARTICO — 2.ª parte  
 19h15 — Anjo Mau  
 20h00 — Jornal Nacional  
 20h25 — Pecado Capital  
 21h20 — Primeira exibição c/ o filme MERCENARIOS DE UM REINO EM CHAMAS  
 23h00 — Sessão de gala 76 c/ o filme HERDEIROS DO MEDO  
 01h00 — Coruja colorida c/ o filme ASAS DE AGUIAS

## DOMINGO

09h45 — Padrão a cores  
 10h00 — Grande Premio da Espanha de F-1  
 11h30 — Programa Silvio Santos  
 20h00 — Fantástico, o show da vida  
 22h00 — Premiere 76 c/ o filme A LEI ACIMA DE TUDO  
 24h00 — Festival de sucessos c/ o filme VIAGEM AO CENTRO DA TERRA

# Cinemas

## CINE PRESIDENTE

**TARZAN, O DEFENSOR DA SELVA**  
 Com Lex Baxter  
 Censura livre  
 Sessões as 19,30 e 21,30 horas

**GOLPE DE MESTRE**  
 Com Paul Newman  
 Censura: 18 anos  
 Sessões as 14,00; 19,30 e 21,30 horas

**SEQUESTRO DO METRO**  
 Com Walter Mattau e Robert Shaw  
 Censura: 16 anos  
 Sessões as 19,30 e 21,30 horas

## CINE FENIX

**GOLPE DE MESTRE**  
 Com Paul Newman  
 Censura: 18 anos  
 Sessões as 14,00; 19,30 e 21,30 horas

**SEQUESTRO DO METRO**  
 Com Walter Mattau e Robert Shaw  
 Censura: 16 anos  
 Sessões as 19,30 e 21,30 horas

# RECREIO

Hélio Moraes

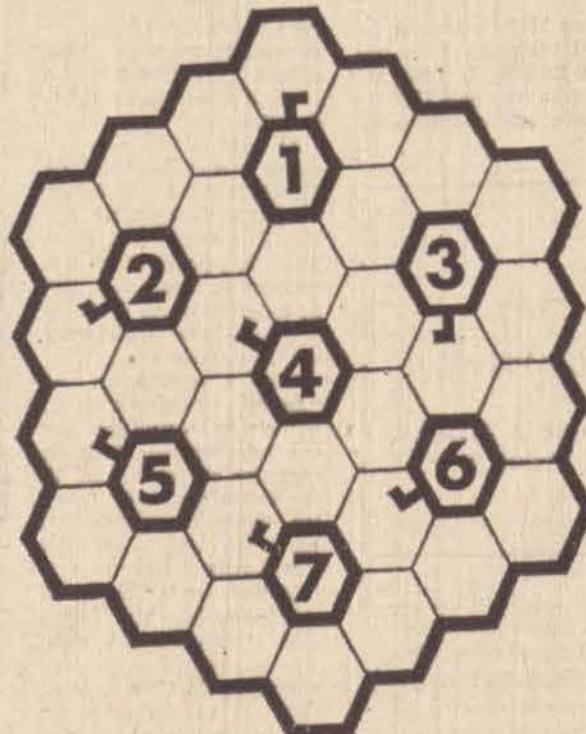

FAVO

Seguindo a direção dos ponteiros do relógio, escrever no diagrama 7 palavras de seis letras cada, conforme as definições abaixo:  
 1 — Emite-se após a venda das mercadorias.  
 2 — Fiori Gigliotti diz: "... e agora não adianta..."  
 3 — Escrito de jornal.  
 4 — Clareza que antecede o nascer do sol.  
 5 — Abalo mental.  
 6 — Com ela enxugamos o corpo  
 7 — Planta cuja haste e folhas produzem so-

bre a pele um prurido ou ardor especial.

## ADIVINHA

Qual o nome de pássaro que, sem a sílaba inicial, está no revólver?

## TRANSFORMAÇÃO

Mudando de posição as letras das palavras à esquerda, formar novas palavras de acordo com as definições à direita. Transforme:  
 ADORAR em lavrador  
 ARCAM em sinal  
 RALO em faixa  
 PROVA em idiota  
 FRIA em sorteio

## SOLUÇÕES DE SEXTA

Palavras Cruzadas: Janela, tomo, ora, povo, oníno, america, ar, cam, sa, ara, td, atrelem; oldio, dala, aam, veda, romano.

# O IMPARCIAL

## EDITORA IMPRENSA LTDA

C.G.C. 55.347.520/0001/67.

Diretor Presidente: Roberto Santos  
 Diretor Responsável: Mario Peretti  
 Diretor de Redação: Adelmo Vanzini  
**REDAÇÃO, OFICINAS E CLICHERIA**  
 Rua Siqueira Campos, 600 - Caixa Postal 318  
 Fones: 3-2540 — 3-2351 — DDD, 0182  
 Presidente Prudente  
 Representado em todo o Brasil pelo  
**CONSORCIO BRASILEIRO DE IMPRENSA**  
 Fones: 37-3728 e 36-4909 — 6.º andar  
**SÃO PAULO** — Rua Senador Felício, 161  
**RIO DE JANEIRO** — Av. Pres. Vargas; 633 — 21.º andar

Na próxima segunda-feira a CBD após reunião que será realizada naquela entidade, deverá decidir sobre o local do encontro Brasil e Paraguai pela Copa do Atlântico, se o jogo será mesmo no Maracanã ou no Morumbi.

# O IMPARCIAL

PRES. PRUDENTE, 1.º e 2 DE MAIO DE 1976

Mais um clube do interior do Estado de São Paulo, deverá disputar o Campeonato da Primeira Divisão de Profissionais do corrente ano, ou seja, a equipe do Grêmio Esportivo da cidade de São Carlos . . . . .

## Notas Amadoras

A Delegacia Regional de Esportes e Recreação sediada em Presidente Prudente, informa que hoje às 9,00 da manhã, teremos a abertura do campeonato Colegial da cidade, tendo como local o Ginásio Municipal de Esportes.

**FOTO MODERNO**  
Materiais fotográficos por atacado. Fotografias para documento, Álbuns e posters em suaves prestações mensais.  
Rua Nicolau Maffei, 204.

Amanhã às 15,30 horas no estádio Municipal de Alfredo Marcondes, será realizado o encontro amistoso, envolvendo as equipes do Juventude local e do América do Jardim Paulista de Presidente Prudente.

O quadro marcondense, que domingo último venceu a seleção Olímpica de Pres. Bernardes, pelo marcador de três tentos a um, salvo alterações de última hora, alinhará diante do onze americano, a seguinte equipe:

Milton — Darci — Cidinho — Gilberto — Gustavo — Expeto e Gaúcho — Mendonça — Beto — Zé Roberto e Athaide.

**COMAX** Comércio de Acumuladores Ajax Ltda.  
O máximo em energia acumulada.  
R. Antonio Rodrigues, 73  
Telefone: 3-3456.

Hoje a partir das 8,30 hs. no estádio do Parque São Jorge, teremos a abertura oficial dos VII Jogos Desportivos Operários.

As solenidades estão marcadas com o hasteamento dos pavilhões do Brasil, do Estado e do Município. Juramento do atleta e a mensagem ao tra balhador do sr. Theobaldo Nigris, transmitida pelo delegado Regional do SESI, senhor Paulo Galvão de Arruda.

As 9,00 horas, partidas finais de futebol e provas de Cabo de Guerra, sendo que às 14,00 horas serão disputadas competições de Bocha, tendo como local a Rua Quintino Bocaiuva na Vila Marcondes.

**FERT-SAL** Comércio e Representações Ltda  
Fertilizantes, Sementes, Sal, Arames lisos, Herbicidas e Formicidas etc.  
R. Mal. Flor. Peixoto, 258 - Tel: 3-5895

O VIII Campeonato Bancário de futebol de Salão, vai ter prosseguimento no dia de hoje, com a realização dos seguintes jogos, na quadra da Viação Motta.

- Banespa x Unibanco
- AABB x Bandeirantes
- Comind x Mercapaulo
- Ginko x Real
- Auxillar x Ceesp
- Financial x Itau
- Nacional x Sucebrasa
- Finasa x Bradesquinho

## COMUNICADO

A SORODIESEL S. A. COMERCIO DE VEICULOS E PEÇAS,

comunica aos seus clientes, fornecedores e amigos, que a partir do dia 1.º de maio de 1976, estará à disposição de todos pelo fone P(A) BX KS: 3-4755

## O Cruzeiro prepara-se para a Libertadores

A equipe do Cruzeiro, de Belo Horizonte, vencedora do Grupo 3 da Copa Libertadores da América está em franco preparativos, visando a fase-semi-final desta importante competição sul-americana.

Por essa razão não cedeu os jogadores Nelinho e Joãozinho para a seleção brasileira, que jogou quarta-feira última no Maracanã, diante do Uruguai, a fim de mantê-los em rigorosos treinamentos para as partidas mais importantes da Libertadores.

O Cruzeiro está incluído no grupo B da fase semi-final daquela competição internacional, onde figura ainda as equipes do Alianza, de Lima e a Liga Universitária, do Equador.

No próximo dia 9, a representação mineira jogará em Quito, frente à Liga, para depois no dia 13, numa quinta-feira, enfrentar o Alianza no estádio nacional de Lima, Peru.

O técnico Zezé Moreira tem procurado, de todas as formas, corrigir algumas falhas do conjunto mineiro, esperando que para o encontro de estreia no Equador, a equipe possa estar bem preparada.

Raul — Nelinho — Moraes — Darci Menezes e Wanderley — Wilson Piazza e Zé Carlos — Eduardo — Palhinha — Jairzinho e Joãozinho, a força máxima do esquadrão do Cruzeiro que representará o futebol nacional na mais importante competição futebolística da América Latina.

## SEU GRANDE SONHO É SER MÉDICA



Dione Malaman, candidata do Turismo Andorinha

Dione Malaman, filha de Odival Malaman e da senhora Balbina L. Padovan Malaman, com seus 18 anos de idade, cabelos castanhos

funcionária da agência do Banco Brasileiro de Descontos (Bradesco), é a candidata do Turismo Andorinha.

Atualmente ela está cursando o segundo ano da Escola Estadual de Segundo Grau "Monsenhor Sarrión", e sentiu-se muito honrada pelo convite que recebeu da Casa da Amizade e dos diretores de Turismo Andorinha para desfilar na passarela.

Disse a reportagem — "Aceitei, não com o objetivo na vitória, mas sim por que terei oportunidade de conhecer outras moças, fazer novas amizades, desfilar diante do grande público, não deixa de ser uma experiência diferente e o principal, estou modestamente colaborando para uma atividade filantrópica, pois a renda é para ser aplicada pela Casa da Amizade, em benefício dos meus favorecidos pela sorte".

Respondendo a pergunta sobre que curso superior vai fazer disse — "O meu maior sonho é ser médica, sei que não é fácil, vou precisar estar embuída no máximo de boa vontade e sacrificício, para preparar-me a fim de enfrentar o vestibular. Se der tudo certo, no próximo ano farei o terceiro ano do segundo grau e o cursinho preparatório. Assim espero, disse Dione".

## Lei da gravidade

ADELMO S. R. VANALLI

O despreparo de muitos políticos do interior, levados à administração de suas cidades, pelo voto do povo, tem sido motivo de comentários chistosos do anedotário popular.

Por ocasião da campanha eleitoral é que se pode recolher frases curiosas, capazes de preencher um livreto de humor.

Mas na verdade o fato em si, não tem nada de alegre porque revela de um lado, a completa ausência de auto-crítica de criaturas sem qualquer condição de exercer o ofício público e, de outro, a omissão dos que podem oferecer algo de seu trabalho em favor de suas comunidades.

Em recente episódio ocorrido numa cidade paulista, ao qual os jornais da capital deram destaque, discutia-se sobre o abastecimento da cidade.

O prefeito havia encaminhado à Câmara Municipal um projeto de lei, propondo a abertura de crédito especial para a perfuração de poços semi-artesianos, objetivando com isso a solução do abastecimento da população com o precioso líquido.

Em toda pequena cidade que se preze, pelos

motivos mais banais, o Legislativo está sempre contra o Executivo. E esse projeto até que foi uma razão muito importante para afinetar o prefeito, dificultando a votação da proposição.

Mas era preciso achar um motivo suficiente para truncar a votação. O projeto já dormitava algum tempo nas Comissões da Casa e não era possível mantê-lo indefinidamente ali, à espera dos conspícuos arrazoados, que aconselhassem ou não a abertura do crédito pretendido pelo prefeito.

Quando não mais se poderia retardar o encaminhamento do projeto ao plenário para votação, eis que um dos vereadores saca no seu parecer: "O projeto em referência deve retornar ao Executivo com a recomendação de que retire o plano de construção dos reservatórios, pois situando-se este poço semi-artesiano no ponto mais elevado da cidade, a água fluirá naturalmente, pela Lei da Gravidade".

No dia seguinte o projeto estava de volta às mãos do prefeito. Ele leu o parecer e gritou para um de seus assessores: "Esse povo da Câmara não tem jeito mesmo. Agora eles vem com essa Lei da Gravidade. Será que ela é estadual ou federal?"

ESCRITÓRIO IMOBILIÁRIO

## Rio Branco s/c Ltda.

RUA FELÍCIO TARABAI, 638 - FONES: 3-3970 E 3-3335 - PRES. PRUDENTE

DIREÇÃO E RESPONSABILIDADE DE ALFREDO ALMEIDA MARTINS — Sind. CRECI no 8372-5P

— RESIDÊNCIAS —

REF: 0/282

LOCAL: Rua São Francisco, próximo a Rua José claro.

TERRENO: 13x21 Metros

ACOMODAÇÕES DO IMÓVEL: Abrigo para carro medindo 5x4 mts., Varanda medindo 4 x 3 mts., Sala de Visitas medindo 5 x 4,5 mts., com piso em tacos e sinteko. Um apartamento medindo 5x4 mts., Mais dois amplos dormitórios, todos com pisos em tacos e sinteko, com armários embutidos. Banheiro Social Completo, com peças a cores e azulejos até o teto. Sala de Jantar medindo 4 x 4 mts., com piso em cerâmica. Copa medindo 4 x 4 metros, com piso em cerâmica. Cozinha medindo 5,5 x 5 mts., pia com cobertura em mármore e piso em cerâmica. Preço: Cr\$ 350.000,00.

REF: 0/312

LOCAL: Entre a Rua XV de Novembro e rua Quincas Vieira.

TERRENO: 11x27 metros

ACOMODAÇÕES DO IMÓVEL: Garagem coberta para 2 carros, ampla sala de visitas em dois ambientes, com piso em lajotas. Um apartamento medindo 4x4 mts., com armário embutido, acarpetaado, Banheiro com box peças a cores e azulejos até o teto. Mais dois amplos dormitórios, acarpetaados. Banheiro Social completo com peças a cores e azulejos até o teto. Copa medindo 4x3 mts., com piso em lajota. Cozinha 3,5 x 3,5 mts., pia com gaveteiro e cobertura em mármore, azulejos até o teto e piso em cerâmica Porto Ferreira. Jardim de Inverno com churrasqueira, lavatório e quintal todo calçado. Preço: Cr\$ 380.000,00.

REF: 0/310

LOCAL: Av. Washington Lutz

TERRENO: 11 x 22 metros

ACOMODAÇÕES DO IMÓVEL: Sala de Visitas medindo 3,5 x 3,5 metros com piso em lajota, tres amplos dormitórios, todos com armários embutidos, pisos em tacos e sinteko. Banheiro social completo com box, peças a cores e azulejos até o teto. Copa medindo 6x3,5 mts., com piso em lajota. Cozinha com piso simples e azulejos até o teto. EDICULA: Dependências para empregada, área de serviços coberta e quintal. Preço: Cr\$ 450.000,00.

REF: 0/254

LOCAL: Rua Antonio Kataoka

TERRENO: 11x22 metros

ACOMODAÇÕES DO IMÓVEL: Varanda, sala de visitas medindo 4x3,5 mts, com pisos em tacos e sinteko. Tres amplos dormitórios, todos com pisos em tacos e sinteko. Banheiro social completo, com peças e azulejos a cores. Copa medindo 3,5 x 3,5 com azulejos a cores até 1,50 mts. e piso em cerâmica vitrificada. Cozinha medindo 3,5 x 3 mts., azulejos até 1,50 mts., com piso em cerâmica vitrificada. Preço: Cr\$ 160.000,00.

"Além dos imóveis aqui anunciados temos em nossos cadastros outros, onde poderá estar o que voce deseja. Visitem-nos sem compromisso."

ALUGA-SE

Fina residencia localizada a rua Djalma Dutra. Aluguel: Cr\$ 3.800,00.

Salão comercial localizado a Av. Washington Lutz, entre as ruas Felício Tarabay e Dr. José Foz. Aluguel: Cr\$ 8.000,00.

Otima residencia, localizada a rua Antenor Gonçalves. Aluguel: Cr\$ 3.000,00.

"Confie a Compra ou a Venda de seu imóvel a uma empresa especializada para sua maior segurança e tranquilidade".

ESCRITÓRIO IMOBILIÁRIO  
**Rio Branco s/c Ltda.**  
RUA FELÍCIO TARABAI, 638 - FONES: 3-3970 E 3-3335 - PRES. PRUDENTE

O DISTRIBUIDOR HYSTER TEM A MELHOR SOLUÇÃO PARA QUALQUER PROBLEMA DE MOVIMENTAÇÃO DE MATERIAIS.

São mais de 80 modelos diferentes de empilhadeiras, com capacidades de carga que variam de uma a 37 toneladas, para resolver problemas específicos de empilhamento, estocagem e movimentação de cargas em todos os setores.

Tudo com a garantia e assistência técnica de uma empresa que conhece o peso da responsabilidade.

**HYSTER**  
Presidente Prudente: Av. Manuel Goulet, 1655

Segundo  
Caderno

# O IMPARCIAL

ROBERTO SANTOS  
Diretor-Presidente  
MARIO PERETTI  
Diretor-Responsável  
ADELMO S. R. VANALLI  
Diretor de Redação

☆☆

PRES. PRUDENTE, 1.º e 2.º DE MAIO DE 1976

☆☆

Com estas entrevistas, o reporter Irany de Souza, encerra a série de reportagens, realizada junto à população prudentina, por todas suas classes representativas.

O objetivo foi obter da população, a imagem que ela faz, por suas exigências, do futuro prefeito de Presidente Prudente. Não nos fixamos em nomes, em correntes partidárias, a fim de que o povo pudesse manifestar-se livremente, sem qual quer constrangimento.



## O importante é ser jovem de espírito

O vereador e empresário dr. Sebastião Martins, líder da ARENA na Câmara Municipal afirmou: "Para chegar ao elevado cargo de prefeito de uma cidade do porte de Presidente Prudente, o cidadão deve ser, em primeiro lugar, consciente dos seus deveres e da grande responsabilidade que a posição exige. Deve estar certo da sua capacidade como administrador. Ser jovem de espírito, mas suficientemente maduro para responder os difíceis encargos que a chefia de um Executivo Municipal exige. Se possível, o futuro prefeito deve estar em condições de dar continuidade à obra que está sendo realizada pelo atual prefeito.

Nos últimos tempos, quem como nós, conhece a história de Presidente Prudente, nossa cidade está tendo uma administração planejada e realizada através de um trabalho de equipe, pessoal, sem demagogia, fazendo aquilo que realmente deve ser feito, sem olhar o interesse político, a caça de votos. O que Presidente Prudente precisa em matéria de obras está sendo feito na medida do possível, principalmente com relação ao combate à erosão e o saneamento básico, que são obras que ficam enterrados, que não rendem votos. A população dos nossos bairros está satisfeita, os moradores da zona rural da mesma forma, e paulatinamente, a administração atual está satisfazendo a todos, porque procura realizar tudo aquilo que o povo necessita, com espírito elevado e com interesse de bem servir a todos, indistintamente. Esperamos que o povo de Presidente Prudente tenha a sorte de escolher um futuro prefeito que possa dar continuidade a essas obras, porque uma cidade como a nossa, que está em

## "Para ser prefeito é preciso que ame esta cidade"

franco desenvolvimento, jamais poderá ter seus problemas resolvidos em um só mandato.

Sempre haverá problemas, porque toda a cidade que cresce tem que ter problemas.

Cidade que não tem problemas é cidade que estaciona, é cidade morta. Queremos que os problemas continuem existindo, porque é a demonstração de que a cidade está crescendo".

E finalizou o sr. Sebastião Martins: "O importante não escolher um prefeito jovem ou velho, fisicamente. O importante é ser um homem jovem de espírito, com saúde física e mental, para ter condições de suportar o peso do elevado cargo de ser o prefeito de Presidente Prudente".



## "Ele deve ter o domínio total de sua área"

Para o sr. Aurelino Alves Coutinho, diretor do Escritório Regional de Planejamento de Presidente Prudente, "o futuro prefeito da cidade deve acompanhar, como atual, a nova sistemática administrativa federal e estadual. Entendo que para que Presidente Prudente seja bem sucedida nos importa muito do planejamento, que a pessoa reúna aquelas qualidades que se amoldem ao novo sistema administrativo, que procure evitar caminhadas constantes do prefeito à

Capital do Estado para solução dos seus problemas.

A administração estadual está hoje, toda ela, descentralizada, e embora sem atingir, ainda, sua perfeição esperamos que conseguia-la.

A fundos perdidos, o Governo vai derramar uma grande soma em todo o Interior e, principalmente, em nossa região, tornando um sonho antigo do ministro Reis Veloso, em realidade, que é de promover a ação regional. Chegamos a um determinado apice da história que no meu conceito, tanto pessoa de idade avançada, como pessoa jovem terá gabarito para administrar uma cidade como Presidente Prudente, dependendo, isto sim, de assessorias eficazes, que não descurem do trabalho, que tenham vontade de produzir para o bem do município, em termos objetivos. Temos valores jovens que estão capacitados para o exercício honroso do cargo, como temos homens de idade, em idênticas condições. Acho também que para se discutir o problema sucessório, ainda é um pouco prematuro e acho que esse trabalho de consulta que vem realizando o jornal "O Imparcial", é muito interessante".

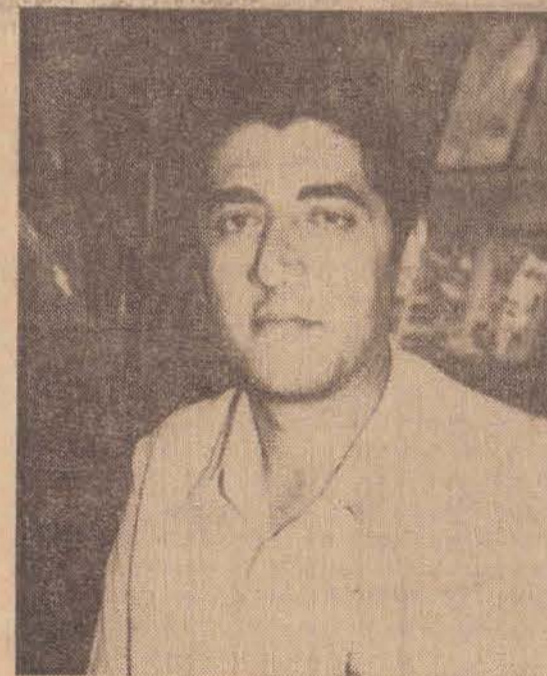

## "Humanidade e honestidade"

Antônio Kalli, comerciante, foi sucinto na sua declaração: "Para exercer o cargo de Prefe-

to, deve ser escolhido um homem dinâmico, não importante a idade, mas de preferência jovem. É preciso que esteja ligado ao povo para saber quais são suas reais necessidades e procurar dar solução aos problemas da coletividade. Deve ser objetivo e sincero, humilde e honesto em suas decisões administrativas".



## "Alguem que ame esta cidade"

Para o empresário Alfredo Freire Pimentel, "o prefeito de Prudente precisa ser, acima de tudo, alguém que ame esta cidade. Aliado a isso, um homem com espírito administrativo, evoluído, que procure se cercar de homens com conhecimentos profundos do setor que irão ocupar e que aceite, sem mágoas pessoais, os sucessos obtidos por seus comandados".

Ressaltou também: "Complementando essas qualidades, deve seguir um plano pré-estabelecido, o plano Presidente Prudente, pelo menos 10 anos na frente e na execução desse plano durante a sua gestão, não se esquecer de que o povo que o elegeu, desde o mais humilde, ao mais categorizado, deve merecer sua atenção para as reivindicações justas. Acredito que caberá ao próximo prefeito dar a grande arrancada que colocará nossa cidade no nível dos grandes centros brasileiros".

## Hoje tem teatro

Os grupos teatrais de Flite e "O Contrato de Filosofia e Ciências Sociais" e "O Contrato de Filosofia e Ciências Sociais". É uma promoção da Universidade de São Paulo. O Diretor Acadêmico Paulo estarão se apresentando de Maio da Faculdade de Filosofia, Ciências e Letras de São Paulo, a partir das 20 horas. Estudante de Presidente Prudente no Teatro Municipal com gente. as peças — "O Julgamen-".

## Secretário fala aos trabalhadores



O Deputado Jorge Maluly Neto, atual Secretário de Relações do Trabalho, ao ensejo da data de primeiro de maio, hoje — Dia do Trabalhador — enviou mensagem que está na página 6. O Secretário mais uma vez fala do empenho que está sendo feito pela sua secretaria, no sentido de dar o máximo e o melhor para o trabalhador paulista, seguindo assim as diretrizes do Governo Federal.



TODO O CUIDADO NA SELEÇÃO DE MUDAS

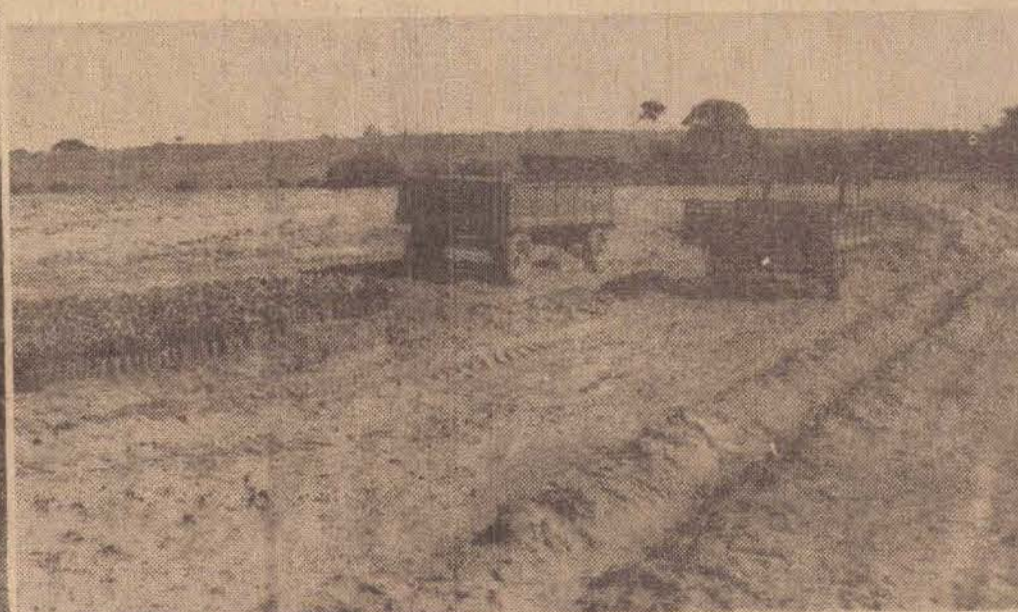

ABREM-SE NA REGIÃO NOVOS CAMPOS DE PLANTIO

## O café está voltando à região da Alta Sorocabana

Por volta de 1940, a região de Presidente Prudente ainda era cafeeira, mas com a rápida introdução do algodão e do amendoim e pouco depois, das pastagens, o café perdeu sua importância econômica nesta área do Estado. Ele

continuou sua marcha em direção ao Paraná, á procura das uberrimas terras roxas.

De uns anos a esta parte, seja pelo estímulo dado por algumas prefeituras, procurando

diversificar as culturas agrícolas, seja pelo interesse que as lavouras de café voltaram a despertar entre o empresariado rural, é provável que o café readquirira sua antiga expressão.

# Sociedade em Tópicos

BARBOSA DA SILVEIRA

□ O departamento social do Tênis Clube tomou uma iniciativa, e se for sucesso, ficará permanente. No domingo, dia 16 de maio, das 20 às 24 horas, haverá jantar dançante, que será abrihantado pela Mini-Orquestra Naturais. Serão servidos os seguintes pratos: — Pizza variada, Filé à cubana e Strogonoff de frango. Se tiver aceitação pelos associados, será mais um oferecimento do clube, e os associados devem prestigiar.

□ Maria Yvete e Newton Cesar, vão se encontrar no altar da Igreja Nossa Senhora do Carmo da Vila Maristela, dia 15 de maio, às 11,30 horas da manhã. Ela, filha do fazendeiro e pecuarista José Calderan e da senhora Natalina Castilho Calderan, família tradicional de Alfredo Marcondes, residentes em nossa cidade, há alguns anos. Ele, filho de Simpliciano Campolin de Almeida Filho, e da senhora Ivone Vilhegas Campolin de Almeida, família residente em São Paulo. Após a cerimônia da bênção nupcial haverá recepção no salão paroquial da Vila Maristela. Nossos agradecimentos pelo convite.



□ Esse garoto bonito, que está na foto, é Luis Fernando Christino, que comemora hoje oito anos, e vai receber os familiares e amiguinhos na sua festa, tendo os papais como anfitriões, Wander Christino e Maria Ines Colnago Christino. Todos vão cantar parabéns à voce. Que continue bom aluno na escola e sempre obediente aos papais. Parabéns.

□ Valdecir da Conceição, filho de José Pedro de Miranda e da senhora Maria Josefa da Conceição está hoje completando 24 anos de idade, devendo receber os cumprimentos dos familiares e amigos. Nossos parabéns.

□ Fomos informados que a Festa Japonesa será somente no dia 8 de maio, sábado a partir das 20 horas, no recinto da exposição, esperando os organizadores que a colônia japonesa participe, colabore, nesse acontecimento, promoção do Lions Clube.

□ Terça-feira ultima, em companhia de Marco Aurelio Vanalli, estivemos na sauna, e muita gente estava também aproveitando daquela delícia que faz um bem extraordinário para a saúde. E o atendimento por parte dos funcionários, excelente, como não podia deixar de ser. Os associados devem aproveitar, e semanalmente, lá estaremos. Tudo maravilhoso, é mesmo a mais perfeita do país.

□ A Escola de Cabelleiros "Nobre", filial de Ourinhos, vai indo muito bem. Tivemos oportunidade de constatar quando estivemos naquela cidade, domingo ultimo, em companhia de Maria Lucia, e das professoras Julia e Nobuko Shiratwa. Futuramente ela vai para um prédio maior, pois o interesse é grande das senhoras e senhoritas daquela cidade e região, pela escola. Nossos cumprimentos à Julia, que é realmente uma grande especialista no assunto.

□ Sexta-feira, dia 30, aniversariou Jair da Silva Guidio, filho de Jairo da Silva Guidio e da senhora Maria de Jesus Guidio. O aniversariante que estuda na Escola de Primeiro Grau João Franco de Godoy, no Jardim Paulista, foi cumprimentado pelos amigos e familiares. Nossos parabéns.

□ A Professora Aquilea Salvatori Métra, esposa do Dr. Walter Guimarães Meira, aniversaria hoje, e entre os cumprimentos que receber, enviamos nossos parabéns.

□ Ana Paula, a diletta filha de Heber Zanetti Herbella e da senhora Juracy Maldonado da Silva Herbella, completa hoje seu primeiro ano de vida, devendo receber o carinho dos familiares e a presença dos amiguinhos, que cantarão parabéns. Que no futuro Ana Paula somente traga alegria aos pais.

□ Amanhã estará aniversariando Silvia Cristina, filha de Silvio Papacosta e da senhora Mercedes Garcia Papacosta. A noite, estará sendo cumprimentada pelos amigos e familiares. Nossos parabéns.

□ A senhora Maria Augusta Mendonça Marini, aniversaria amanhã, e à noite, tendo o Adalberto como anfitrião, será a recepção, com a presença dos amigos e familiares. Nossos parabéns.

□ A pedicuro Guilomar Moraes Silva, a partir de amanhã, passará a atender na mesma rua Ulisses Ramos de Castro, porém no numero 47, na "Paula's Instituto de Beleza". O consultório da pedicuro fica no fundo, separado do salão de beleza, subindo uma pequena escada.

□ A partir de amanhã, dia 3, na Loja Center, à rua Nicolau Maffel, estarão sendo vendidos os ingressos para o Concurso Miss Prudente, que terá lugar dia 9 de maio, domingo, no Ginásio Municipal de Esportes, a partir das 20 horas.

□ Leonardo, filho de Adilson de Aquilino e da senhora Flora Navarro de Aquilino, estará amanhã comemorando seu primeiro aniversário, e à noite será a sua festa, quando todos cantarão parabéns à voce.

□ O senhor Anibal Pimenta, diretor de esportes da Associação Prudentina de Esportes Atleticos aniversaria amanhã e entre os cumprimentos que receber, enviamos nossos parabéns, desejando muitas felicidades.

□ Entramos no mês de maio, e lembramos damas e cavalheiros, que no dia 29 será o Baile de Aniversário do Tênis Clube, quarenta e dois anos de atividades, traje a rigor, decoração especial da Floricultura Vitória Régia, a musica a cargo de Ronaldo Larek e seu conjunto, e como show, a presença de Wando. As mesas serão vendidas a partir da próxima semana.

□ Sexta-feira dia 30, foi mais um concurso Bonequinha de Café, no Cine Presidente, sucesso absoluto. E com grande satisfação notamos que cada ano surgem bastante candidatas, moças realmente bonitas, lindas mesmo, de grande porte, algumas. Uma senhora, de certa feita falamos do conosco, deu a entender que se perdia tempo com esse concurso, quando deveria ser feito muito mais, pelas atividades culturais. De infelo não concordamos com ela, porque, uma cousa é diferente da outra, mas, podemos dizer que indiretamente, no caso especifico da Bonequinha de Café, está colaborando para o aculturamento das moças, pois enquanto em concursos anteriores, a maioria só tinha o primário, quando tinha, hoje todas estão conscientes de que precisam estudar, e das oito candidatas, uma é universitária, duas estão fazendo o curso para vestibular, uma é professora, as outras fazem o primeiro ou segundo grau. Não melhorou o nível cultural? E esse fato, não é auspicioso? Não está o concurso colaborando para a elevação cultural das moças? Entendemos que realmente está, e temos certeza que gradativamente, nos anos subsequentes, o nível ainda continuará em ascensão. A própria Zilda Rodrigues, quando foi Bonequinha de Café, em São Paulo, título honroso para Presidente Prudente, era na ocasião empregada doméstica, hoje fez um curso superior, e pretende fazer especialização. Não foi o concurso que a incentivou, em virtude dos contatos que manteve em São Paulo? Perfeitamente. Fica registrado nosso ponto de vista, sobre o fato.



□ Com prazer estampamos hoje a foto do Professor Sérgio Ronaldo Zorzetto, que foi designado Delegado de Turismo de Presidente Prudente. Sérgio falando conosco disse que vai fazer uma maciça programação, para dinamizar o turismo em todas as suas facetas na cidade e região. Na próxima semana iremos entrevistá-lo. Nossos parabéns, e desejamos feliz gestão.



A Floricultura Vitória Régia montou uma maravilhosa filial a Avenida Manoel Goulart 818, havendo toda espécie de plantas, de vasos de suportes para vasos, flores naturais e artificiais. E a loja muito bem montada, está embelezando aquele quarteirão, daquela movimentada artéria. E na matriz a rua Siqueira Campos, 488, além das flores e plantas, artigos para presentes, os mais finos e a preços acessíveis. Uma foto da filial.

□ O ex-governador do Lions, Luiz Maurício Sandoval, dizendo que sentiu nossa falta nas duas festas, Alemã e Árabe, mas infelizmente não foi possível comparecermos. Nas próximas estaremos presentes.



□ O Comandante Antônio Fuzimoto, do Japão, enviou dois maravilhosos cartões para nosso diretor Mário Peretti, nos seguintes termos: — "Mário, aqui estou em Tóquio. Este cartão é um convite para que um dia visitem esta esplendorosa cidade. Tóquio esta com uma temperatura de 10°C, e totalmente florida com as frondosas "Sakurá no Hana". É um espetáculo maravilhoso, que se poderia comparar com a grandiosidade do Maracanã, revivendo um Flamengo-Vasco. Como há uma diferença de 12 horas em fuso, neste momento estou almoçando aqui em Tóquio, no dia 22.4.76, enquanto você está jantando em Presidente Prudente, ainda no dia 21.4.76. Outra curiosidade do fuso horário, comparando Tóquio-Los Angeles-Presidente Prudente, vou sair de Tóquio no dia 26.4.76, às 18 horas local, e chegarei em Los Angeles no dia 26.4.76, (no mesmo dia), às 11 horas da manhã, isto é, 7 horas antes de ter saído de Tóquio, que corresponde com 16 horas local do dia 26.4.76, em Presidente Prudente. Quando saímos de Los Angeles, como foi o nosso caso, às 9 horas da manhã, do dia 20.4.76, pousando no Alasca, fazendo a rota semi-polar com duração de 12 horas de voo; chegamos em Tóquio no dia 21.4.76, às 16 horas local; passamos de um dia para o outro, sem ver a noite; isto devido a velocidade do avião que é maior que o por do sol, e nós vamos no sentido este-oeste. Bem Mário, faço votos que tudo esteja bem com você e sua família. Recomendações a todos, e até breve, se Deus quiser Antônio Fuzimoto" Na foto o casal Fuzimoto, ela Gema.

□ Hoje, no programa Os Ouvintes querem ouvi-lo, a partir das 11,30 horas da manhã, pela Rádio Comercial, estamos entrevistando, o jovem universitário Pedro Menésio Faria, prefeito da cidade de Quelroez, Ouçam.



□ Aniversaria hoje Maria Aparecida da Silva, filha de José Raimundo da Silva e da senhora Vicencia Eulalia da Silva, cursando o segundo normal na Escola Estadual Fernando Costa. Entre os cumprimentos que receber, enviamos nossos parabéns, desejando muitas felicidades. Nosso companheiro de trabalho Silvio Simioni seu futuro noivo, estará presente.



□ Ontem, (sábado), aniversariou Pablo Danilo Camara de Araujo, filho de Feliciano Aparecido Araujo, proprietário do Foto Solon, e da senhora Pedra Camara Araujo. Pablo à noite tendo os papais como anfitriões, recebeu os cumprimentos dos amiguinhos e familiares. Nossos parabéns.

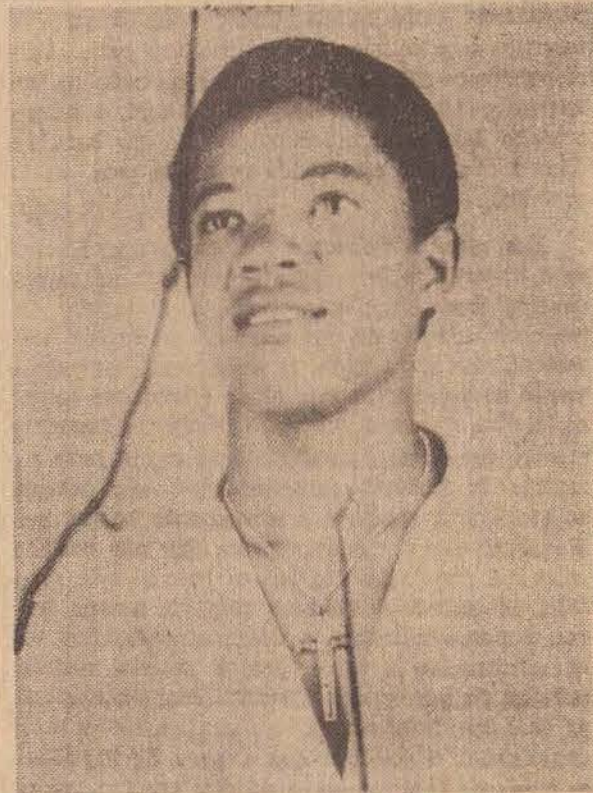

□ Nosso companheiro de trabalho, João Magalhães Silva, "Maga", na intimidade, completou ontem, mais um aniversário. Ao "Maga" que é um dos nossos fotógrafos, nossos parabéns e muitas felicidades.

**CLÍNICA**

**GINECOLÓGICA**

— DRA. NILDA GALVÃO  
— DR. EDVAR GALVÃO

Especialista pela F.E.B.R.A.S.G.O., e Assoc. Médica Brasileira por concurso Prevenção e diagnóstico precoce do câncer genital e mamário, cirurgia ginecológica, pré-nupcial e esterilidade conjugal.

HORA MARCADA

RUA DR. GURGEL, 92 — FONE 3-2652

**Dr. Paulo Shiguera Amaya**  
**MÉDICO OCULISTA**  
 \* Médico com título de especialista em oftalmologia pelo Conselho Brasileiro de Oftalmologia e Associação  
**MÉDICA BRASILEIRA**  
 \* Membro titular da Sociedade Brasileira de Oftalmologia  
**CONSULTÓRIO: RUA DR. GURGEL, 485 — sala 3**

**PRONTO ATENDIMENTO UROLÓGICO**  
**DIA E NOITE**  
**DR. ANTONIO ASSIS PEIXOTO**  
 RUA DR. JOSE FOZ, 755  
 FONES: CONS.: 3-4010 RESID.: 3-5623  
**DOENÇAS DO APARELHO URINÁRIO DE ADULTOS E CRIANÇAS**

**SUPER TROCA DE ÓLEO**  
 FAZEMOS NA HORA  
**TEXLUB - Av. Brasil, 613 - Fone: 3-4539**

**FUNERÁRIA SANTA PAZ**  
 A Funerária que os prudentinos estavam aguardando.  
**SANTA PAZ** — com larga experiência, está altamente especializada para melhor atender à população de Presidente Prudente e região.  
**SANTA PAZ** conta com grande equipe de funcionários aptos, completa frota de veículos novos para traslado a qualquer parte do país.  
 Velório gratuito, serviço de buffet, plantão noturno. Preços módicos e departamento jurídico para recebimento de seguros.  
**SANTA PAZ** atende pelo INPS, FUNRURAL e outros órgãos.  
**RESPEITO HUMANO — HONESTIDADE — CONFIANÇA**  
 Av. Cel. Marcondes, 1427 — Tel. 3-2087  
**PRESIDENTE PRUDENTE**

**SERVIÇOS DE TERRAPLENAGEM**  
 RESOLVA AGORA SEU PROBLEMA DE ATERRO OU DESATERRO!  
**Trans-Terra Ricci Ltda.**  
 Além da tradicional prestação de serviços à agropecuária, possui também à sua disposição, um  
**Departamento de Serviços Urbanos**  
 Com 2 pás carregadeiras, uma frota de caminhões basculantes, rolo compressor para compactação de lajotas e pessoal especializado para prestar atendimento pronto, eficiente e econômico.  
**TRANS-TERRA RICCI LTDA.**  
 Av. Cel. Marcondes, 3.100 — Fones 3-5103 e 3-4328  
**PRESIDENTE PRUDENTE**

**Embriagado causou acidente**

João Nogueira da Silva, residente a rua Paulo Marques n.º 448, ocasionou com o seu Dodge RR.1637, um acidente na avenida Coronel Marcondes. Segundo testemunhas, visivelmente embriagado, o motorista do Dodge João Nogueira trafegava pela avenida Cel. Marcondes, no sentido cidade bairro, quando no cruzamento com a rua Barão do Rio Branco, subitamente, indo para a esquerda da via, colidiu com o veículo Chevrolet TY.0430 dirigido por Manoel Francisco da Silva que trafegava ao seu lado. Após a colisão o motorista João Nogueira evadiu-se do local, sendo perseguido por uma guarnição da PM, que deteve-o e o conduziu até a presença do delegado de plantão.

**Atropelou e foi detido**

O motorista José João Sanches, residente a rua Três n.º 36, dirigia o Jeep Willys TA.0513 sem ser habilitado e atropelou, na rua Abílio Nascimento, a sra. Luiza de Oliveira. Imediatamente o motorista prontificou-se a levar a vítima até ao Pronto Socorro Municipal ao que Luiza de Oliveira recusou-se, alegando que não havia sido machucada. Posteriormente, Luiza de Oliveira veio a sentir dores no local atingido e foi conduzida por uma guarnição da PM até ao Pronto Socorro, enquanto o motorista não habilitado era detido e conduzido até a presença do delegado de plantão.

— LEIA —  
 — E ASSINE —  
 — "O IMPARCIAL" —  
 — O ÚNICO —  
 — DIÁRIO —  
 — DA REGIÃO —

**Mensagem de 1.º de maio**

Trabalhador que tenho sido, e com muito orgulho, em toda a minha vida, sempre que me é dado o ensejo de presidir solenidades como esta, o impulso que sinto, nascido do meu espírito, e o de saudar com toda a efusão de minha consciência cívica os que conosco permanecem lado a lado, a colaborar para o constante e progressivo em grandecimento do Brasil.

A data é propícia para revelações dessa ordem, eis que nela se enaltece o esforço patriótico desenvolvido nesse sentido por todos os bons brasileiros.

Sabemos que as vantagens dessa esplêndida olimpíada dos trabalhadores paulistas, aberta aqui e agora, não significa apenas a fruição do

ato esportivo, momentâneo e individual, que no momento começa, mas configura, e collma, o legítimo ideal de fraternidade sonhado por nossas lideranças industriais, erigido como lema de paz social, a exemplo do que ocorreu outrora na Grécia heróica, quando as festividades esportivas e artísticas eram cultivadas continuamente, ao mesmo tempo em que, através delas, se fixavam as tréguas sagradas e todos se fraternizavam no culto da destreza física, e assim estruturaram a grande civilização helênica.

De nossa parte, há trinta anos, ao entreabrir-se a fase de pós-guerra, elementos de nossa indústria, inspirados nos mais puros sentimentos de solidariedade, de que resulta a verdadeira paz e o verdadeiro progresso, idealizaram a criação do atuante e fecundo Serviço Social da Indústria, cujo programa assistencial, educacional e recreativo se torna ano a ano mais extenso e representativo. Testemunho disto são estes Jogos Desportivos Operários, que se vêm realizando a cada dia, Primeiro de Maio — consagrado ao Trabalhador — e que já hoje se constituem em felizes atalhos para o satisfatório alcance de ambientes de compreensão e salutar convívio entre os construtores da grandeza de nossa terra.

Graças a esse espírito de criatividade e equilíbrio, tanto na Grande São Paulo como em todas as demais Regiões do Sesi espalhadas pelo Interior do Estado, numerosas e tonificantes modalidades esportivas, exatamente neste momento, desenvolvendo-se em torneios, cujos resultados significam a vitória da cordialidade plena.

Aqui, o encontro que ora se verifica de dirigentes da indústria paulista, sobre enaltecer mais ainda os méritos desta simpática cidade, notável em suas realizações nos vários campos da cultura, da arte e do trabalho propulsor do bem-estar social, faia eloquentemente da importância do torneio que tenho a honra de declarar aberto, augurando um desenrolar de todo em todo feliz para os XXIX Jogos Desportivos Operários.



Theobaldo De Nigris, Presidente da Federação e Centro das Industrias do Estado de São Paulo e Diretor Regional do Sesi.

**DISQUE 3-2200**

Sistema Integralizado P (A) B X de MADEIREIRA MARACANÁ LTDA.

**VENDEDORES**

Empresa de âmbito nacional, ampliando seu quadro de vendas, está admitindo vendedores c/ prática.  
 Os interessados deverão se dirigir a Rua Ribeiro de Barros, 1895.  
 Tratar c/ Srta. Sonia.

**COMUNICADO**

AGENCIA FRANCO S/A., comunica aos seus clientes, que a partir de 01-05-76, o número do seu telefone será 3-5355.

**Anuncios Classificados**

PRECISA-SE de um telefone p/ alugar. Tratar à av. Brasil, 1607 — Fundos. Falar com Claudio VENDE-SE 5 lotes no Jardim Brasília e 1 propriedade com 3 salões comerciais e 3 moradias. Tratar R. Dr. Gurgel, 1616 — Período da manhã.

AULAS particulares de Matemática, Física, Química, Inglês, Biologia. Falar c/ Aroldo à Av. Manoel Goulart, 1160. Tem referências dos alunos, todos aprovados!

LOLO comunica que tem 3 casas recém-construídas p/ vender, sendo 2 delas no Alto da Aviação e 1 na Av. da Saudade. — Preços ótimos. Tratar à rua Caramuru, 431, e a partir das 15 horas na Av. da Saudade, esquina com Rio Claro.

TERRENO JARDIM BONGIOVANI — 35x40 — Tratar nesta redação com Vania ou fones: 3-2540 e 3-2351.

VENDE-SE UM SÍTIO — No Bairro Corrego do Macaço mun. de Alvares Machado com 93/4alq., 18.000,00 por alq. Aceita contra proposta. Tratar com Lauro, na Rua Joaquim Nabuco, 655.

**WMO NOTTA TURISMO E PASSAGENS**  
 RUA TENENTE NICOLAU MAFFEI, 86 - TEL: 3-4822 - PRES. PRUDENTE - EMBRATUR - 350 - SP - CAT. A

★ SUL DO BRASIL — URUGUAI E ARGENTINA — 16 dias - Cr\$ 4.150,00.  
 Visitando: São Paulo-Joinville-P. Alegre-Montevideo-Punta Del Este-Piriápolis-Montevideo-B. Aires-Gracioso-Caxias do Sul-Curitiba-S. Paulo. Saídas: maio 15-junho 10-julho 03-05-08-11-13-15

★ BAHIA PANORAMICA — ROTEIRO DAS PRAIAS — 14 dias - Cr\$ 3.990,00.  
 Visitando: S. Paulo-Itatiaia-V. Redonda-Juiz de Fora-Leopoldina-Gov. Valadares-T. Otoni-Vitória da Conquista-Feira de Santana-Salvador-Itabuna-P. Seguro Teixeira de Freitas-Vitória-Guarapari-Cabo Frio-Rio de Janeiro-S. Paulo. Saídas: Maio 08-junho 12-julho 03-10-13-17.

★ FOZ DO IGUAÇU — ASSUNCIÓN — PARANAGUÁ — 9 dias — Cr\$ 2.520,00  
 Visitando: São Paulo-Vila Velha-Guarapuava-Foz do Iguaçu-Assunção-Curitiba-Paranaguá-Caiobá-S. Paulo. Saídas: Maio 15-junho 12-julho 10-27-24.

★ PANORAMA HISTÓRICO — 10 dias - Cr\$ 2.950,00.  
 Visitando: São Paulo-Beio Horizonte-Cong. do Campo-Ouro Preto-Sabará-Brasília-Goiania-Pousada do Rio Quente-Uberlândia-S. Paulo. Saídas: Maio 11-junho 08-julho 06-13-20.

**FINANCIAMENTO ATE 10 MESES**

# FILATELIA

Edson Soares de Lima  
 "CENTRAL FILATELICA"  
 A ECT acaba de lançar  
 mais uma curiosa presta-  
 ção de serviços, sobre con-  
 dições inéditas no país,  
 "Central Filatélica".

Em linhas gerais a "Central Filatélica" funcionará nestas condições:

— O interessado receberá em sua casa o "Correio Filatélico", mensalmente, além de uma ficha trimesal dos selos em disponibilidade e dois formulários; um para pedido avulso e outro para ser correntista.

— Você pode utilizar o pedido avulso para solicitar selos ou peças filatélicas constantes da relação de disponibilidade e outras que desejar.

— Para manter sua coleção, o mais prático é o sistema de conta-corrente, que lhe garantirá o recebimento dos selos ordinários e comemorativos, e peças filatélicas emitidas pela ECT, segundo suas especificações.

— Tendo em vista a implantação do sistema pelo computador, é usado uma codificação toda especial.

— Dentro do prazo de 15 dias após o recebimento do seu depósito inicial, ser-lhe-á comunicado o número de sua conta-corrente.

— Quando você sentir necessidade, deverá enviar um depósito suplementar porque saldos insuficientes provocarão a suspensão de qualquer remessa.

— O Depósito deverá ser de no mínimo Cr\$ 200,00 para os correntistas e os pedidos avulsos superior a Cr\$ 10,00.

— Sua solicitação deverá chegar a Central com o mi-

nimo de 15 dias de antecedência da data do lançamento desejado e o prazo para devolução é de no máximo, quatro semanas.

— Não será obliterada a produção de selo como, por exemplo, no edital. Se você solicitar edital com carimbo, será colado, o selo respectivo e obliterado, este serviço também é cobrado.

— Se você enviar uma peça para ser carimbada, nesta deve haver correspondência temática entre o selo, carimbo e peça desejada. Para este caso você pagará Cr\$ 0,70 por peça filatélica e esta deve chegar a central com 15 (quinze dias de antecedência).

— O período de circulação de qualquer selo ou peça filatélica é limitado a 2 (dois) anos.

— É cobrada uma taxa de serviço em todas as remessas. Se você for correntista, não haverá problema, porque debitarão em sua conta, mas nos pedidos avulsos é o interessado que calcula a taxa.

— Todo selo ou peça filatélica corresponde a "x" unidades padrão — UP, por exemplo: cada selo é 1 UP, um edital são 20 UP. Existe uma tabela especial para o cálculo da taxa de serviço de acordo com o número de UPs.

Exemplo: até 100 UPs: você paga Cr\$ 14,00; de 101 a 500 UPs: Cr\$ 19,00; e daí sucessivamente até Cr\$ 41,00.

— Além de tudo isso, existe o "ad valorem", calculado sobre o total de peças filatélicas.

— O pagamento você terá que efetuar antecipadamente por um destes sistemas: Vale Postal, Valor Declarado, Cheque Visado ou Ordem de Pagamento.

## NOTIFICANDO

1 — SORTEIOS :  
 Estão sendo realizados, aos domingos, nas tradicionais reuniões do Clube Filatélico e Numismático de Prudente sorteios de selos e outros materiais filatélicos a todos os filatelistas principiantes que se fazem presentes.

A princípio, estes sorteios eram feitos para um grupo muito restrito, mas hoje a concorrência aumentou consideravelmente e está tornando-se difícil ser o agraciado. Se continuar assim a Diretoria do Clube terá que aumentar o número de prêmios.

## EXPO PERMANENTE

No Correio local encontram-se expostas a Coleção "Kennedy" do Lelio Maffel Dazan (últimos dias) e a coleção "Flores" do filatelista Masatoshi Kkaiama, artisticamente montada, apresentando um verdadeiro show de arte e beleza.

VISITAS : diariamente nos horários de funcionamento do Correio.

SELOS TEMATICOS : A Diretoria do Clube in-

forma a seus associados que acaba de receber da cidade de Marília um grande estoque de selos temáticos para revenda aos associados.

É importante frisar, que estes selos ficarão a disposição dos interessados apenas por um mês e depois serão devolvidos. São selos de excelente qualidade, preço muito acessível e de todos os temas conhecidos.

Procurem o provedor do Clube o mais breve possível para suas reservas.

## FOLHA DE LONDRINA

Um dos mais importantes jornais paranaenses mantém, sobre a responsabilidade do jornalista José J. Puls (C. P. 646 — 88.100 — Londrina — Pr.) uma coluna semanal de 1 página sobre filatelia.

Com farta ilustração, excelente diagramação, toda impressão, esta coluna é uma importante fonte de informações.

Londrina merece tão importante benefício e para "A Folha de Londrina" e ao José J. Puls nossos sinceros parabéns.



## HOJE MAIS DO QUE NUNCA O NEGÓCIO É FORD CORCEL. AQUI NÃO TEM ERRO!

Venha até este Revendedor Ford buscar seu Corcel - pode ser o Ford Corcel, o Ford Belina, o Corcel LDO ou o Ford Corcel GT.

São carros que oferecem o que você procura - tranquilidade mecânica, conforto, economia. E num Revendedor Ford você também sempre encontra planos de pagamento melhores do que em qualquer outro lugar.

Hoje mais do que nunca, o negócio é não correr riscos. Venha buscar seu Corcel.

## BUCHALLA S.A.

Rua Dr. José Foz, 420 — Tel. 3-2214  
 PRESIDENTE PRUDENTE

## REVENDEDOR



# O CONFORTO CONTINUA NO MESMO LUGAR - CREMONE

Aumente os prazeres da vida com produtos de alta qualidade

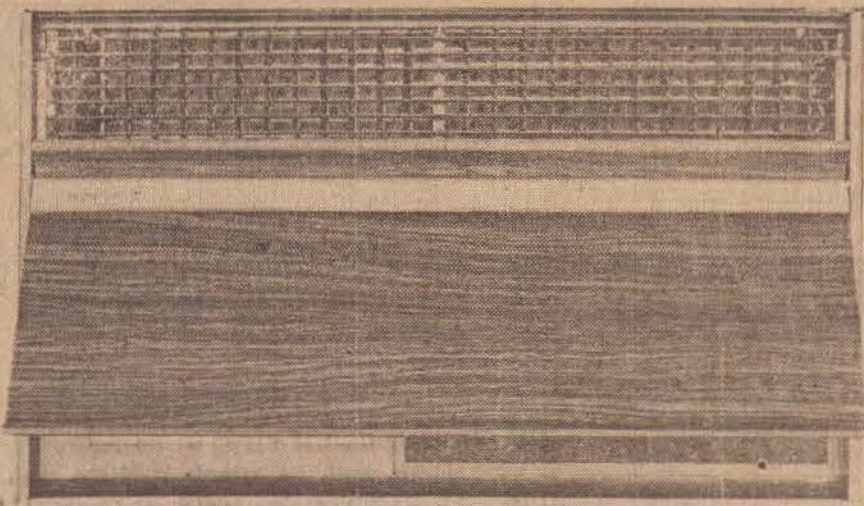

## AR CONDICIONADO

Westinghouse 10.000 — BTU  
 O maior nome mundial em condicionador de ar.  
 Compressor importado.

Geradores portáteis Honda

acendem, gelam, cozinham, furam e ligam tudo. Sem variação de voltagem.

## TV A CORES SANYO

## CONGELADOR GELOMATIC

200 litros p/ bebidas, peixes, frangos, carnes, sorvetes e produtos congelados em geral.



## MOTOCICLETAS HONDA

Todos tamanhos. Entre para o admirável mundo da Honda.

Assistência autorizada Honda

é outra vantagem Cremone. Tudo em até 24 pagamentos.

VIVA A VIDA COM MAIS PRAZER, CONFORTO E ECONOMIA.

# CREMONE NÁUTICA E REFRIGERAÇÃO

Rua Rui Barbosa, 39 (Esquina com Av. Brasil)

# Alta Sorocabana pode voltar a ser uma região cafeeira

IRANY DE SOUZA

A Alta Sorocabana foi uma das primeiras regiões do Estado a responder positivamente a campanha lançada pelo Governo Federal no sentido de se promover a renovação da cafeicultura brasileira a partir de 1973. Como um dos programas prioritários estabelecidos para o setor agrícola, foram envolvidos em pouco espaço de tempo, agricultores, prefeitos e lideranças locais que incentivados pelo Governo Estadual procuraram estabelecer contatos com as autoridades da Secretaria da Agricultura em busca dos conhecimentos necessários à implantação das novas áreas.

A campanha alcançou grande ressonância em todo o Estado e em menos de um ano, numa demonstração da confiança do cafeicultor na orientação governamental, plantaram-se cerca de 100 milhões de cafeeiros em diferentes pontos do território paulista, cifra que, em março de 1974, já atingia a casa dos 150 milhões.

A atuação do Governo do Estado, no âmbito a essa atividade básica para a economia nacional, envolve um elenco de providências que vão da assistência técnica à pesquisa e introdução de novos métodos de plantio, cultura e tratamento sanitário. Estende-se, ainda, à abertura de amplas linhas de crédito rural, destinado especificamente à formação de novas lavouras — com o propósito inflexível de recolocar a cafeicultura paulista no lugar de realce que sempre ocupou dentro da economia nacional.

O ex-governador Laudo Natel, quando aqui esteve no final de seu mandato, reafirmou que plantar café é um investimento de rentabilidade segura mais produtiva e com a constante ampliação de rentabilidade. E, hoje, os nossos agricultores já estão e com a constante ampliação dos mercados, plantar café é um excelente negócio.

A partir do momento em que passou a ser difundida a campanha a classe rural demonstrou o mais vivo interesse pelo plantio de novas áreas aproveitando-se, para tanto, dos incentivos oferecidos pelo Governo Federal através do Instituto Brasileiro do Café — IBC — com a abertura de crédito especial liberado pelos órgãos financeiros oficiais e particulares que receberam detalhadas instruções a respeito.

## PANORAMA INTERNACIONAL

As estimativas da safra 1974-75 no Brasil, do Instituto Brasileiro do Café, indicaram o maior volume de produção dos anos anteriores diminuindo as perspectivas de escassez. Entretanto, a safra brasileira do ano passado, não diminuiu significativamente a diferença entre produção e consumo total — interno mais exportações — verificada a partir de 1964.

A geada de 18 de julho de 1975 não afetou a safra que já estava em andamento, sendo que seus reflexos somente se farão sentir a partir do corrente ano, principalmente tendo em vista a erradicação dos velhos cafezais que foram praticamente destruídos pela intempérie.

Os cafeeiros plantados em 1969 e 1970 proporcionaram apreciável produção na safra de 1975, embora a ferrugem tenha deixado efeitos negativos na produção com pesados prejuízos em áreas de produção. Os prejuízos causados pela ferrugem foram analisados através de cuidadosos levantamentos ao fim dos quais, as autoridades agrônomicas iniciaram uma extensa campanha de esclarecimentos de como combater a doença. A doença que não foi sentida de modo muito grave no decorrer do período mais propício do desenvolvimento em 1972, mostrou-se mais intensa em 1973, e em 1974 teria apresentado evidências de agravamento ainda maior. As lavouras devidamente tratadas, todavia, mostraram excelente nível de controle.

## PLANTIO NA ALTA SOROCABANA

A partir da segunda metade do ano passado, em consequência da geada de julho, com terríveis resultados para a cafeicultura, o plantio de novas lavouras de café na região de Presidente Prudente sofreu uma certa retração, tendo em vista também, a decisão do IBC em não alterar o quadro de preços do produto. Apesar disso houve aumento considerável da área total de plantio, principalmente nos municípios de Presidente Prudente, Regente Feijó, Martinópolis, Presidente Bernardes, Alfredo Marcondes, Álvares Machado e Pirapozinho.

No município de Martinópolis, a expansão da área preparada para o recebimento de mudas de café atingiu índices expressivos, superando a mais otimista expectativa. Sitiantes que possuíam lavouras em franca produção, apesar da geada, abriram novas áreas de plantio eliminando inclusive grandes pastagens que estão sendo transformadas em verdejantes campos de café. No bairro Biazini, distante 7 km. de Martinópolis, os irmãos Antenor, Valdecir e Luiz Biazini, que já possuem uma considerável área ocupada com café, eliminaram mais 4,5 alqueires de pasto, onde iniciaram há poucos dias o plantio de 13 mil pés de café. Vale-se dizer que para se plantar 13 mil pés são necessárias 26 mil mudas que foram adquiridas em Paraguaçu Paulista ao preço de Cr\$ 0,55 cada.

Para a cultura de novos cafezais existem financiamentos pelos bancos oficiais e particulares, de acordo com orientação do IBC. O agricultor deve adquirir as mudas em viveiros oficiais, isto é, controlados pela Secretaria da Agricultura, pois do contrário não obterá qualquer financiamento. Por outro lado, o prazo é de seis anos, sendo que a primeira prestação somente será paga daqui a três anos, quando a lavoura, caso não ocorra qualquer irregularidade, já está em condições de produzir.

Os irmãos Biazini tiveram cuidados especiais na preparação da área, devidamente escolhida segundo orientação técnica. Após o preparo da terra foi realizado o serviço de curva de nível, adubação química e outras medidas que facilitarão o manejo da lavoura. A fim de permitir o tratamento mecanizado da área, o café está sendo plantado numa distância de 4 metros de ruas (largura), e 2 metros entre os pés, o que permitirá além da cultura de cereal a introdução de modernos equipamentos. Citamos o exemplo acima por ser a área em apreço a que recebeu os melhores cuidados, conforme a orientação dos técnicos.

**AUMENTO**  
O diretor da Divisão Regional Agrícola — DIRA — que controla o movimento agrícola da 10.ª Região Administrativa de Presidente Prudente, compreendendo 50 municípios, grandes produtores de café como é o caso da Paulista, é de opinião de que a partir do corrente ano serão aumentadas consideravelmente as áreas de plantio, tendo em vista a elevação dos preços da rubiácea no mercado.

O dr. Jacob Tosello, afirma que no ano passado os lavradores se retraíram devido a falta de melhoria de preços e pelas próprias consequências causadas pela geada. Como o IBC não alterou os preços de imediato os interessados se resguardaram na espera da elevação dos preços o que ocorreu no início de 1976.

A Secretaria da Agricultura, segundo o diretor da DIRA, vem tomando cuidados especiais no que concerne a formação de novas lavouras, a fim de que não haja descuidos por parte dos lavradores, cujos resultados seriam danosos no futuro. É preciso que sejam observadas todas as precauções, principalmente com referência à preparação do solo, medidas para o plantio e a seleção de mudas que devem ser das melhores variedades.

Os viveiros devem ser registrados pelo Estado para um completo controle de qualidade, oferecendo mudas altamente selecionadas e permitindo a formação de lavouras sem os riscos de serem atingidas por uma grande variação de pragas e fenômenos naturais. Por outro lado, do aquele que estiver interessado, na plantação de novos cafezais de acordo com o Programa de Renovação da Cafeicultura Nacional, devem inicialmente procurar os técnicos agrônomos, onde obterão toda a sorte de informações úteis acerca de

## EDITAL DE CITAÇÃO DA "FABRICA DE ESTOPAS ADRIANA LTDA", COM O PRAZO DE VINTE (20) DIAS

O Doutor Paulo Dirceu Rossetti, Juiz de Direito da Terceira Vara desta cidade e comarca de Presidente Prudente, Estado de São Paulo, na forma da Lei, etc.

FAZ SABER — a Fabrica de Estopas Adriana Ltda., por seu representante legal, estabelecida em lugar incerto e não sabido, que por este Juízo e Cartório do 3.º Ofício, se processam os autos de uma BUSCA E APREENSAO, (feito n.º 560/76), requerida por Mercantil Finasa — Crédito, Financiamento e Investimento S/A contra a mesma, alegando em resumo que por contrato de abertura de crédito para financiamento ao consumidor, para aquisição de bens, garantido por alienação fiduciária, a suplicante financiou a suplicada a aquisição de um veículo novo, marca Volkswagen, tipo Sedan TL-2, ano de fabricação 1974, azul calçara, chassi n.º BF-078.268, que para a garantia de dívida a suplicada emitiu uma nota promissória de Cr\$ 31.955,28, que seriam pagas em 24 prestações mensais, sendo a mesma avaliada por Borislav Kovatchevitch; que do preço avençado a suplicada pagou 12 prestações, restando em aberto um saldo devedor na importância de Cr\$ 15.977,64, sendo que para a garantia do débito foi procedida a busca e apreensão do veículo financiado, acima descrito. Encontrando-se a suplicada Fabrica de Estopas Adriana Ltda., estabelecida em lugar incerto e não sabido, por seu representante legal, fica, por este edital, Citada, para no prazo legal de três (3) dias, após o decurso do prazo do edital, apresente contestação, sob pena de não o fazendo, ser os fatos alegados pela autora iniciais, tidos como verdadeiros. Dado e passado nesta cidade e comarca de Presidente Prudente, Estado de São Paulo, aos 12 de abril de 1976. Eu, (a) A.A. Ferreira, escrevente autorizado, datilografar e subscrever.

O Juiz de Direito;  
(a) Paulo Dirceu Rossetti

como deve proceder para alcançar bons resultados.

No ano passado a DIRA de Presidente Prudente conseguiu seis mil toneladas de sementes de café, que foram vendidas em curto espaço de tempo para produtores da região e até dos Estados vizinhos. Observa-se o grande interesse em se ampliar o plantio. Segundo o dr. Jacob Tosello, o que está dificultando a expansão das novas lavouras são as dificuldades para se conseguir mudas devidamente registradas. Alguns lavradores estão adquirindo mudas em viveiros de municípios distantes como Paraguaçu Paulista e além disso a preços cada vez mais elevados, dada a intensa procura.

Concluiu o dr. Jacob Tosello, que o café, será a única lavoura capaz de manter o homem do campo no cultivo da terra, pela rentabilidade que apresenta. Por outro lado, não haverá grandes plantações e sim a formação de sítios de produção, dada a falta de oferta de mão-de-obra no setor. As grandes lavouras exigem a organização de colônias de trabalhadores, que são inviáveis atualmente dados os encargos empregatícios. A Alta Sorocabana, dado o grande interesse dos produtores rurais, deverá reaver sua posição de grande produtora de café, solucionando o crucial problema do esvaziamento do meio rural.

## CANALETE 90 e 43

Moduladas ETERNIT  
PRONTA ENTREGA  
Tel. 3-4326.

## FORMICIDA MIREX 190,00

AV. MANOEL GOULART, 1784

## CASA DE SAÚDE DR. UCHIDA

MOLESTIAS DO APARELHO DIGESTIVO  
RADIOGRAFIAS DO APARELHO  
DIGESTIVO  
CENTRO DE DIAGNÓSTICO DO  
CÂNCER PRECOCE DO ESTOMAGO  
Gastrofotografia Fibroscópias com  
Biopsias e Citologias dirigidas  
AV. CORONEL MARCONDES N.º 1.533

## PETROBRAS DISTRIBUIDORA S.A.

ESTA RECRUTANDO CANDIDATOS AO CARGO DE:

## AUXILIAR DE ESCRITÓRIO

# BR

### OFERECEMOS:

salário inicial de Cr\$ 1.707,00

ajuda financeira médica-odontológica hospitalar (extensiva aos dependentes);

participação nos lucros

férias de 30 dias

suplementação de auxílio doença e aposentadoria

adicional por tempo de serviço

### EXIGIMOS:

ser datilógrafo

ter concluído o 1.º grau (Ginasial ou Equivalente)

idade de 22 a 30 anos

apresentar carteira de identidade, CIC, prova de estar em dia com as obrigações

militares e eleitorais.

Daremos preferência a elementos formados em técnico de contabilidade. Os interessados deverão comparecer munidos de todos os documentos e duas fotografias 3x4, somente, dia 30.04.76 das 8 às 12,00 horas, à rua Antonio Rodrigues, n.º 139, falar com o Sr. Ariovaldo Bolhe.



## OS BONS NEGÓCIOS ESTÃO AQUI: PRUDENTE-IMÓVEIS CRECI 9121

RUA JOAQUIM NABUCO, 545 - Tel. 3-5121 - PRESIDENTE PRUDENTE  
A PORTA ABERTA PARA OS BONS NEGÓCIOS

### TERRENOS

#### TERRENO — ÓTIMA LOCALIZAÇÃO

Na Av. Cel. Marcondes, à um quarteirão acima da APEA — 11x22 — Preço: Cr\$ 380.000,00.

ÓTIMA LOCALIZAÇÃO — Terreno 11x22 — Rua Julio Prestes — Preço: Cr\$ 280.000,00.

JARDIM BONGIOVANI — Terreno 11x25 — Preço: Cr\$ 60.000,00.

R. BENJAMIN CONSTANT, esq. c/ Dib Buchalla. — Vila Marcondes — Terreno 22x22. — Preço: Cr\$ 180.000,00.

### RESIDÊNCIAS

FINISSIMO APARTAMENTO, ocupando todo um andar do melhor Edifício Residencial da cidade. — Contendo: 3 dormitórios e 1 apto., todos acarpetados e com armários embutidos feitos em madeira de lei, Hall com elevador Social, sala living, sala de TV, escritório, 3 banheiros, copa, cozinha com armários embutidos em fórmica, despensa, dep. de empregada, WC, lavanderia, elevador de serviço, garagem p/ 2 carros. Preço: Cr\$ 1.500.000,00.

R. DANIEL MARTINS — V. Formosa — 2 casas de madeira em terreno de 13x22. Preço: Cr\$ 70.000,00.

R. BELA — V. Charlotte Contendo: 2 dormitórios, sala, cozinha, banheiro, lavanderia, garagem para 1 carro. Preço: Cr\$ 250.000,00.

R. JOÃO PERETTI — V. Sta. Helena Terreno 11x33 contendo 2 casas, 1 casa mixta, com 4 dormitórios, sala, copa-cozinha, 2 banheiros, lavanderia; A casa de fundo tem 2 dormitórios, sala, cozinha, banheiro, lavanderia e entrada para carro. Preço: Cr\$ 260.000,00.

R. JOAQUIM NABUCO — Com 3 dormitórios, sala, copa-cozinha, banheiro, despensa, lavanderia, terraço, lavabo, jardim. Preço: Cr\$ 300.000,00.

R. MARIA APARECIDA — V. Charlotte Contendo: 3 dormitórios, sala, copa-cozinha, banheiro, dep. de empregada, lavanderia, WC, entrada p/ carro. Preço: Cr\$ 300.000,00.

R. PAULO LIMA CORREIA — Bosque Com 2 dormitórios, sendo 1 apto., com armários embutidos, 2 banheiros, sala, copa-cozinha, dep.

de empregada, WC, lavanderia, abriga para 2 carros. Fino acabamento. Preço: Cr\$ 400.000,00.

R. SANTOS DUMONT — J. Aviação Casa-Sobrado, contendo: 4 dormitórios, 3 salas, copa-cozinha, 2 banheiros, lavanderia e garagem. Preço: Cr\$ 500.000,00.

R. DOMINGOS DE MORAIS — V. Miriam 4 dormitórios, 1 sala, 1 cozinha, copa, 2 banheiros, lavanderia e garagem para 1 carro. Preço: Cr\$ 500.000,00.

R. VICENTE BACARO — V. Comercial Com 3 dormitórios, sala, copa-cozinha, banheiro, área de serviço, abrigo p/carro. Casa de Madeira. — Preço: Cr\$ 110.000,00.

R. ANTONIO JOSE GERALDO — V. Aurea Casa recém construída, contendo: 2 dormitórios, sala, copa-cozinha, banheiro, dep. de empregada, WC, entrada para carro. Preço: Cr\$ 155.000,00.

R. QUINCAS VIEIRA — J. AVIAÇÃO Casa de Madeira com 2 dormitórios, sala, copa-cozinha, banheiro, dep. de empregada, WC, garagem p/1 carro. Preço: Cr\$ 140.000,00.

AV. CELESTINO FIGUEIREDO — V. Charlotte Duas casas de tijolos contendo: 2 dormitórios, sala, copa-cozinha, banheiro, lavanderia. E mais uma casa de 5 cômodos nos fundos. Preço: Cr\$ 210.000,00.

R. PRUDENTE DE MORAES — S. Judas Tadeu Contendo 3 dormitórios, sala, copa-cozinha, banheiro, lavanderia e garagem; contém nos fundos Edicola c/ dep. de empregada, WC, sala, cozinha. — Preço: Cr\$ 160.000,00.

ALUGA-SE RESIDÊNCIAS

SALÃO NOVO c/ 80 mts2, 1.ª locação, ótimo p/ escritório, contendo ainda cozinha e WC, sendo todo cortinado; excelente ventilação e iluminação. — Aluguel: Cr\$ 2.900,00, incluso água e luz.

RESIDENCIA com 2 dormitórios, sala, copa-cozinha, banheiro, terraço e garagem. — R. Donato Armelin — V. Euclides. — Aluguel: Cr\$ 1.500,00.

RESIDENCIA contendo 2 dormitórios, sala, cozinha, banheiro. — R. Bela Vista — V. Genl. Aluguel: Cr\$ 450,00.

## DOENÇAS REUMÁTICAS É DA COLUNA

DR. DALTON J. BALLONI

CRM 20.773  
Rua Major Felício Tarabay, 416  
Fone: 3-2979

# “Tratado de Sistemas”

O jovem prudentino Riad Buchala Junior é um moço muito inteligente, embora cursando o segundo ano do Segundo Grau, é profundo conhecedor de determinados assuntos, e, até está terminando o seu primeiro livro que denominou — Tratado de Sistemas — de cujo segundo capítulo transcrevemos um fragmento. Não sabemos se será possível o entendimento do assunto, por parte dos leitores, mas proximamente vamos entrevistá-lo e ele esclarecerá o principal objetivo de seu livro, bem como, serão abordados outros assuntos.

“...dentre as coisas mais belas existentes na natureza, a mais sublime e complexa é o pensamento. Nada é tão possessivo e exato quanto a mente humana. Deus ao criar-nos à sua imagem, deu-nos uma ênfase toda especial, caracterizando e “traduzindo” assim, as restritas ordens naturais, ou seja, em se tratando de seres vivos, e único que apresenta a racionalidade e a unidade de assimilação, é este que se destaca como um rei, que vence as batalhas matando, arrasando e destruindo tudo o que vê a frente, além de terminar certa parte de sua própria natureza de si próprio; este, eu vos apresento: — O HOMEM.

“Por que, pois, haveríamos de caracterizá-lo desta forma? Ora, as coisas voltam-se a um arranjo incrivelmente falho; desde que nos conhecemos por homens, por indivíduos, necessariamente, já começamos por conhecer uma massa, a qual inclina-se arbitrariamente, ao erro, à falha. Em outras palavras, posso explicar o homem como sendo o criador de uma natureza específica, cuja característica é a sua capacidade de pensamento, e que o torna arrogante dentre as coisas humildes, e extremamente fraco em se tratando de uma gigantesca força mas, deixando de lado a parte impura deste ser, de nós mesmos, digo que

possuímos uma excelentíssima virtude, uma qualidade; esta é assim... não tão vasta quanto o Universo e nem tão pequena quanto um grão de areia, a qual poderia citar pura e abertamente como sendo o “conhecimento”. Com majestade e reverência caracterizo este lado bom e provedor da criatura pue somos

“Agora, fazendo um retrospecto, olhando e analisando as palavras em que vos escrevi no início, nada daquilo tem valor, pois logo em seguida eu contradisse de uma forma rígida aquelas palavras tão maleáveis, porém, nem tanto assim. Sendo o pensamento, o conhecimento propriamente sendo, tão sublime, este, forma um sistema. Os sistemas definem-se como características, as formas mais liberais de nossas emoções. Como exemplo, para que se torne mais fácil a compreensão deste assunto, sugeriria o AMOR e a beza. Estes dois fenômenos, fazem parte de uma teoria bastante constituinte nos SISTEMAS, pois, são impulsos dotados pelo nosso interior através da atração e simpatia que sentimos por certo indivíduo. O simples fato de amarmos a certa pessoa (isso num sentido sentimental) revela alguma importância a nós mesmos, o que é realmente importante, formando um sistema denominado de APLICAÇÃO. O outro lado, é dosado de um aspecto não muito contrário ao último mas, até certo ponto, contraditório; o exemplo aqui comentado seria a RAZÃO. A razão, é uma natureza humana. Ela já é criada no homem, a partir do momento em que o “ser” começa a se formar biologicamente. Este outro aspecto, destaca-se nos SISTEMAS NATURAIS.

“O que deve ficar bastante claro, é que não devemos nos fixar nestes tres exemplos, pois, a teoria dos Sistemas, está baseada nas observações naturais dos indivíduos e suas reações quanto à natureza, sendo assim, a be

za, o amor e a razão, não seriam as únicas formas observadas.

“Para que se compreenda o que é realmente um Sistema, basta que se veja as reações, que ocorrem em nosso próprio íntimo em relação à natureza. Nós que somos humanos, temos uma longínqua capacidade de en-

tendimento e justamente esta capacidade, deve ser explorada a começar de uma análise daquilo que se passa em nosso interior, pois, todo o capricho, admiração e todo amor de Deus foi concentrado em nós, ao ser criado o mais complexo laboratório existente: A MENTE HUMANA.

## Mensagem do Secretário do Trabalho

Hoje, é primeiro de maio, e o Secretário das Relações do Trabalho do Governo do Estado de São Paulo, Deputado Jorge Maluly Neto, enviou mensagem a todos os trabalhadores que passamos a transcrever, para conhecimento de nossos leitores.

“Neste primeiro de maio de 1976, não poderia o Secretário de Relações do Trabalho, do Governo do Estado de São Paulo, omitir-se e, é por esta razão, que quer desejar a todos os trabalhadores, um dia festivo, comemorado com alegria e entusiasmo. O primeiro de maio é, de fato, uma efeméride universal, pois está ligado a todas as conquistas trabalhistas e mais, a todas as lutas e reivindicações de ordem social e humana.

“Esta data, marco na história dos povos, é um baluarte na luta passada e vindoura, e mesmo presente, no desafio de sempre melhores condições ao homem que trabalha e promove a si e ao grupo social e sua integração de cidadão consciente, de uma sociedade melhor edificada nos postulados cristãos de amor ao próximo e justiça social.

“Trabalhadores, tudo o que se conseguiu até agora, é fruto do labor constante de nossos antepassados e de nós mesmos, mas não nos esqueçamos de que a técnica do progresso exige, a cada dia que passa, melhor quali-

ficação e é para esta que o governo do Estado de São Paulo está voltado, através de nossa Secretaria de Relações do Trabalho, promovendo cursos de adiestramento, para qualificação sobremaneira rendosa da mão-de-obra, quer ociosa, quer despreparada. Não é só, não se esqueceu também de dar ao trabalhador e à sua família um local de lazer, onde possam, no fim de semana ou nos feriados, refazer suas forças desgastadas, para maior produtividade. Por isso, a nossa preocupação com a implantação do Centro Social Urbano, objetivando o lazer, para valorização do trabalho.

“Atento, pois, está o Secretário de Relações do Trabalho, para todas estas necessidades e, na medida do possível, todas as comunidades serão beneficiadas, integrando-as numa filosofia de governo, que é dar ao trabalhador a segurança de um dia mais tranquilo e mais humano.

“Assim, nesta data, como Secretário de Relações do Trabalho, tenho a desejar e querer mesmo que todos os trabalhadores, não só do Estado de São Paulo, mas de todo o Brasil, possam usufruir do progresso e de toda melhoria conseguida nos vários campos de atividade da tecnologia atual.”

Deputado Jorge Maluly Neto,  
Secretário do Trabalho



# antes de comprar...

MATERIAL ELÉTRICO (ALTA E BAIXA TENSÃO)

TINTAS - FERRAGENS - LUSTRES E UTILIDADES DOMÉSTICAS

veja o que **LIANE** tem!

CONHEÇA SUAS NOVIDADES

★LIANE FERRAGENS★LIANE FERRAGENS★

RUA TENENTE NICOLAU MAFFEI, 232 - FONE 3-4448 - PRES. PRUDENTE

CRECI  
5496  
IMÓVEL  
é o melhor negócio  
FONE 3-2538

## Oportunidades IMOBILIÁRIAS

### CASAS

**RUA BARÃO DO RIO BRANCO** — 400m<sup>2</sup> de CONSTRUÇÃO — Vende-se, excelente residência em terreno de 11x44-Contendo garagem para 2 carros-sala acarpetada-copa-cozinha com armários-4 dormitórios acarpetados c/ A.E., sendo 1 apto.-2 banheiros-sala T.V.-3 áreas internas-quintal amplo-lavanderia-dependências p/ 2 empregadas-Cr\$ 860.000,00-Entrada Cr\$ 300.000,00. saldo a combinar.

**RUA 12 DE OUTUBRO** — Vende-se próximo à Av. Manoel Goulart-terreno de 726m<sup>2</sup>-contendo casa c/ garagem para 4 carros-3 dormitórios-sala visita-sala T.V.-copa-cozinha-2 banheiros-despensa-quintal de 400m<sup>2</sup>, próprio p/ piscina. Cr\$ 565.000,00

**RUA SANDOVAL FILHO — JARDIM PAULISTA** — Vende-se casa em terreno de 11x29 — com sala carpetada-copa-cozinha-3 dormitórios, sendo 1 apto-garagem p/2 carros-dependências de empregada-lavanderia-quintal grande todo calçado. Cr\$ 385.000,00

**RUA RUI BARBOSA — EDIFÍCIO RIO BRANCO** — Vende-se apto., contendo sala-copa-cozinha-3 dormitórios c/ A.E.-dependências de empregada-área de serviços-sacada-garagem-Cr\$ 420.000,00 facilitados.

**CASA NOVA — RUA DR. GURGEL** — Vende-se próximo ao Tênis Clube-Casa recém-construída, contendo garagem para 2 carros-sala-copa-cozinha-3 dormitórios, sendo 1 apto-banheiro-quintal-2 despensas-lavanderia-dependência para empregada-lage. Cr\$ 335.000,00

**BOSQUE — EXCELENTE RESIDENCIA** Vende-se à r. J. Foz-Sobrado-350 m<sup>2</sup>-com garagem para 3 carros-jardim-área-Hall-Lavabo-sala de 10x4,80-copa-cozinha-com armários-sala T.V.-Quintal-Dependências para 2 empregadas-lavanderia-2 despensas-aquecimento central-3 dormitórios c/ A.E., sendo 1 apto. de 7x5-banheiro-2 áreas-construção de 1 a. Cr\$ 1.100.000,00

**RUA FERNANDO COSTA — ÓTIMO LOCAL** — Vende-se, próximo à rua Julio Prestes, em terreno de 11x33, 2 casas-uma contendo garagem p/ 2 carros-sala-3 dormitórios-banheiro-despensa-dependência p/ empregada-copa-2 cozinhas.-Outra contendo sala-2 dormitórios-cozinha-despensa-área-banheiro. Cr\$ 288.000,00

### TERRENOS

**JARDIM BONGIOVANI — WALT DISNEY** — Vende-se terreno de 11x24, em rua que será asfaltada brevemente-ligando a Av. Cel. Marcondes à Av. Brasil. — Cr\$ 50.000,00-com facilidades.

**RUA JOSE BONGIOVANI — JARDIM ESPLANADA** — Vende-se terreno de 11x24 em local de grande valorização — Cr\$ 32.000,00 — c/ facilidade.

**AVENIDA BRASIL** — Vende-se próximo à Organização Casadel, terreno medindo 1.130m<sup>2</sup>-próprio para o comércio de auto-peças-pneus-ou indústria-Facilita-se. Cr\$ 525,00 o m<sup>2</sup>.

**RUA S. JORGE — VILA S. JORGE** — Vende-se terreno de 11x22 — c/ uma casa de madeira a 40m do Ginásio Sarrion — c/água-luz-esgoto — Cr\$ 66.000,00.

**CEL. MARCONDES — EXCEPCIONAL LOCALIZAÇÃO** — Vende-se terreno medindo 850m<sup>2</sup>, na Av. Cel. Marcondes-proximidade da Sec. da Agricultura e Sec. da Saúde. — Cr\$ 450,00 o m<sup>2</sup>.

**RUA FERNAO DIAS — CIDADE JARDIM** — Vende-se terreno de 11x33, frente p/ o asfalto. — Ótima localização — Cr\$ 90.000,00.

**RUA EUCLIDES DA CUNHA** — Vende-se em terreno de 13x22 uma casa de madeira em ótimo ponto-Próximo do Ginásio Joaquim Murtinho. Cr\$ 116.000,00

**RUA SETE DE SETEMBRO** — Vende-se terreno de 11x44 entre as ruas S. Sebastião e Jonas Pires de Campos. — Ótima localização. — Cr\$ 170.000,00 — c/ facilidade.

INVISTA EM PRES. PRUDENTE, “A CIDADE ONDE O SOL NASCEU PARA TODOS”

# CRÉDITO RURAL

Segundo o último estudo divulgado pelo Instituto de Economia Agrícola da Secretaria da Agricultura do Governo do Estado de São Paulo, a distribuição percentual de crédito rural em território paulista continuou mostrando, em dezembro passado, um acentuado predomínio dos valores comprometidos com o custeio da produção, em particular com o custeio agrícola. Isso porque, o custeio da produção respondeu por 59 por cento do valor dos recursos contratados no referido mês, sendo 55 por cento para o custeio agrícola e quatro por cento para o custeio pecuário.

Para os técnicos do IEA, esses dados refletem o relativo atraso verificado no início da estação agrícola, em virtude da prolongada estiagem ocorrida em dezembro.

## INVESTIMENTOS

Em relação aos créditos concedidos aos investimentos no setor agropecuário paulista, o estudo do IEA revela que o seu total representou

cerca de 36 por cento dos recursos comprometidos no período em questão, cabendo quase 26 por cento aos investimentos agrícolas e dez por cento aos investimentos na pecuária.

Esses percentuais foram considerados elevados pelos técnicos do Instituto de Economia Agrícola da Secretaria da Agricultura do Governo do Estado de São Paulo, para quem estão a indicar um intenso processo de capitalização da agricultura paulista, estimulada, de um lado, pelas animadoras perspectivas econômicas reinantes no início do ano agrícola 1975/76 e, de outro, por programas especiais de crédito.

Por último, os créditos destinados à comercialização somaram menos de cinco por cento, o que, segundo o IEA, foi normal para a época, que apresentou pequeno volume de produtos agrícolas destinados às transações comerciais.

## DISTRIBUIÇÃO REGIONAL

A Divisão Regional Agrícola, (Dira), de Ri-

beirão Preto, continuou, em dezembro passado, sendo a primeira na alocação de recursos comprometidos com o crédito rural do Estado de São Paulo, segundo o estudo do IEA, com 26 por cento do total.

Em segundo lugar ficou a DIRA de Campinas, com quase 16 por cento; em terceiro, a DIRA de Marília, com 14 por cento; e, em quarto a de São José do Rio Preto, com 12 por cento.

## COMUNICADO

DR. DELCÍDIO V. PEREIRA  
CIR. DENTISTA  
Comunica a seus amigos e clientes que já está novamente atendendo em seu consultório  
fone: 3-4019 à Rua Rui Barbosa, 164  
Atende-se aos beneficiários da Cruz Azul.  
RAIO X

## Ser mulher de Prefeito foi...

(Conclusão da 1.ª página)

Com referência às atividades sociais — festas, promoções, inaugurações — das quais tenho que participar como primeira dama, sinto-me feliz em comparecer. Embora não sendo prudentina gosto muito de Presidente Prudente, de modo que participar desses acontecimentos que contribuem para o progresso da cidade, produz-me muita felicidade.

## DE POLITICA, NÃO GOSTO E TAMBÉM NÃO ENTENDO...

A uma pergunta do reporter: "Como a sra. se sentiu quando o Walter chegou em casa anunciando que era candidato a prefeito?" a sra. Ana Maria respondeu: "De política, não gosto e não entendo. E se dependesse de mim não teria sido candidato. Acho que seria difícil para mim. Mas graças a Deus, esses três anos deram-me uma experiência muito boa e os fatos agradáveis foram muito maiores do que os desagradáveis. Foi uma experiência muito válida.

A vida não mudou o comportamento do Walter em relação à família, por que normalmente ele é calmo, alegre e não traz problemas para casa. Felizmente a política não influem em nosso meio familiar.

É verdade que o seu tempo com a família foi muito restringido, obrigando-me dar assistência redobrada aos garotos.

Também é verdade que minha vida pessoal ficou alterada. Eu estudava inglês, pois sempre gostei mais de trabalhar do que estudar. Entretanto, a língua inglesa sempre me apaixonou. Entretanto, precisando dedicar-me à assistência social, abandonei o curso. Pela manhã, normalmente, estou em casa, cuidando das crianças, a não ser quando surgem programas especiais ou as atuais promoções (Bonequinha do Café, Miss Prudente), então saio também pela manhã. A tarde, os filhos estão na escola. Há um período mais sossegado, dou expediente na Assom. E à noite, podendo, também fico em casa, ao lado dos filhos, acompanhando sua vida escolar e seus problemas.

## AS CRÍTICAS AO WALTER TEM SIDO CONSTRUTIVAS

Com referência às críticas dos vereadores eu não fico sabendo, porque não ouço as transmissões das sessões da Câmara. E quando ligo o rádio é para ouvir música. Quanto aos jornais, leio-os, mas percebe-se que no fundo a crítica é construtiva e ajuda muito. Entretanto, eu procuro não me envolver na parte problemática das críticas. Eu, particularmente, procuro fazer tudo pela cidade, dentro das minhas atividades.

— E nos seus compromissos pessoais, o Walter a acompanha sempre?

"Quando quero ir a algum lugar eu aviso o Walter antes e nessa parte ele está cooperando bastante. Ele sempre me acompanha. Por exemplo, quando meu pai ficou doente ele largou tudo e me acompanhou até Campinas. Entretanto, quando preciso ir sozinha, porque ele não pode ir, eu vou com prazer.

Quando a ele ser candidato a deputado, D. Ana Maria respondeu: "Sobre o assunto já ouvi falar diversas vezes, mas tenho esperança de que Deus ajude que sua vida política se encerre aqui, quando deixar a prefeitura. Não por causa do trabalho, mas é que entendo que a parte da família é muito importante, principalmente os meninos. São quatro homens e precisam do apoio dele.

Tenho a impressão de que até agora ele não definiu-se sobre o assunto, mas espero que sua resposta seja negativa".

## D. LILA E D. CARMEM SÃO OS SEUS MODELOS

"Como primeira dama tive oportunidade de conversar com muitas figuras femininas. Entretanto a Primeira Dama do Estado, D. Lila muito me impressionou pelo trabalho que faz na assistência social. Outra, foi a

Sra. Carmem Prudente que me tocou profundamente pelo trabalho que ela faz na Campanha Contra o Câncer".

## OS HÁBITOS DO WALTER

Walter come muito bem. Não tem prato preferido e nesse particular fico muito à vontade. Ele não tem qualquer mania. Um de seus hábitos é a leitura. Ele gosta de ler antes de deitar".

— Ele é pontual nas refeições?

"Eu acabei acostumando. Antes de entrar na política — na Andorinha — ele já tinha horário atrapalhado. Por isso ficou estabelecido que até às 12h30 eu o espero para almoçar. Se não chega, almoço, por causa do horário de aula das crianças. A noite, espero até às 20h30. Se não chega, então jantamos sem ele".

"Tenho impressão de que não. Sinceramente, não me lembro, mesmo na apuração das eleições do Walter ficar nervoso. Ele sempre se mantém calmo".

## ESTANTE DE LIVROS

### AS FONTES DA CRIAÇÃO LITERÁRIA

de Carmelo M. Bonet

Ed. Mestre JOU

Precioso ensaio do professor Carmelo M. Bonet, um dos mais conceituados críticos no âmbito da língua espanhola, sobre as fontes a que recorrem poetas e prosadores em busca de inspiração. Acaba de ser traduzido pela Editora Mestre Jou, sob o título: "As Fontes da Criação Literária".

Trabalho lançado na Coleção de Estudos Literários supervisionada pelo professor Luiz Toledo Machado, a quem pertence ainda a introdução, destina-se principalmente a estudantes de Letras de Comunicação e outrossim a jornalistas e escritores que nele encontrarão amadurecida exposição e convincente crítica.

As "Fontes da Criação Literária" sem subestimar a "vocação" que revela talento inato, expõe com objetividade de "onde" e "como" os grandes escritores extraem a matéria-prima de suas realizações.

### A CRIANÇA APRENDE BRINCANDO

de P. M. Pickard  
Ed. IBRASA  
É um estudo do desenvolvimento e da maturação das crianças nos seus primeiros anos. Os professores, especialmente, acharão este livro valioso para ajudá-las a apreciar e combater as dúvidas e preocupações inteiramente legítimas dos pais. A autora discute a maneira pelas quais os adultos são capazes de ajudar as crianças a se ajudarem a si próprias.

Dá a ela especial ênfase a explicação da importância do brinquedo, que constitui o recurso instintivo e mais eficaz para fazer descobertas a seu respeito e do seu relacionamento com o meio.

Mostra que um grupo de crianças fazendo "bagunça" numa creche ou num jardim de infância não está desperdiçando tempo, conforme suspeitam certos pais, mas está absorvendo educação no sentido mais autêntico.

# SORAUTO

Cia. Alta Sorocabana de Automóveis

revendedor

# VOLKSWAGEN



R. Antonio Rodrigues, 1500

Telefones: 3\*5429  
3\*3612  
3\*2058

REVENDEDOR  
AUTORIZADO

Presidente Prudente



Ao colocar uma peça genuína em seu Mercedes-Benz, você evita: caminhão parado, prejuízo certo, lamentações e tudo o mais que vêm depois!



Mercedes-Benz

SORODIESEL S.A. Comércio de Veículos e Peças

Rua Antonio Rodrigues, 1330 - Presidente Prudente - SP

# Alexandrino Mathias de Souza

Faleceu ontem, às 7h10, em São Paulo, aos 55 anos de idade, o sr. Alexandrino Mathias de Souza, antigo pecuarista em Presidente Prudente. Ele aqui chegou por volta de 1940, criando um grande círculo de amizades.

O extinto deixa viúva a Sra. Ermelinda Donzell de Souza e os filhos: Maria

Sonia, casada com o sr. Helio Godoi; Marcelo Mathias, casado com a sra. Tania Fernandes Mathias e Antonio M. de Souza, solteiro.

Seu corpo foi trasladado para nossa cidade e seu sepultamento se dará hoje, sábado, às 7 horas da manhã.

## Coluna da Mocidade da Seicho-No-Ie de Presidente Prudente

### Prudente

**NÃO NOS TERIAMOS DESENCAMINHADO SEM O PERCEBER?** — Jamais devemos afastar da nossa vida cotidiana o "pensamento otimista". Já houve casos de pessoas que fracassaram apesar de ter dito que haviam compreendido a Verdade da Vida. Não devemos nos convencer tão facilmente de que "já alcançamos a compreensão total da verdade", pois, até mesmo o Grande Mestre Hakim (do Zen-Budismo) disse certa vez: "Grande despertar (compreensão de grandes verdades), eu o tive 18-vezes". De nada adianta assimilarmos o "pensamento otimista" apenas com o nosso cérebro, pois isso é diferente de viver realmente o "pensamento otimista".

Mesmo que conheçamos perfeitamente o pensamento otimista, não estaríamos vivendo de acordo com ele, se somos facilmente dominados por pensamentos sombrios, ficamos logo irritados, abrimos pensamentos egoístas em nossa mente ou dirigimos palavras ásperas a outrem. E o caminho da salvação seria mais remota ainda se, apesar de tal procedimento em nossa vida cotidiana, estivermos convencidos de que conhecemos perfeitamente o pensamento otimista e nem paramos para refletir um pouco sobre o nosso modo de proceder. Os livros da Seicho-No-Ie contêm no poder da palavra para conduzir-nos a reflexão e para salvar as pessoas que embora conhecendo a verdade, tenha descuidado, sem o perceber, para o lado de pensamentos negativos. Esses livros são, portanto, alimentos de alma que todos nós devemos assimilar.

**EXTRAÍDO DA REVISTA ACENADOR N.º 73 PÁGINA 25**  
OBS: AS REUNIÕES DA SEICHO-NO-IE EM PORTUGUES ESTÃO SENDO REALIZADAS TODAS AS TERÇAS-FEIRAS, ÀS 20-00 HORAS, NA RUA ARAQUÁRIA, N.º 41 — V. TABAJARA.

## Prefeitura Municipal de Presidente Prudente

DECRETO N.º 2.504

**WALTER LEMES SOARES**, Prefeito Municipal de Presidente Prudente Estado de São Paulo, usando de suas atribuições e **CONSIDERANDO** que uma área de terreno, com 466.30 m<sup>2</sup> de propriedade da Prefeitura, está sendo utilizada pela Companhia Industrial de Conservas Alimentícias "CICA", com as instalações de uma CASA DE BOMBAS e uma Represa, para abastecimento de água a sua indústria; **CONSIDERANDO** que a remoção das referidas obras constituirá problemas técnicos e materiais ao funcionamento da referida indústria.

DECRETA:

**ARTIGO 1.º** — Nos termos do § 3.º do artigo 65 do Decreto Lei Complementar n.º 09, de 31/12/69 (Lei Orgânica dos Municípios), é autorizado o Prefeito Municipal a permitir o uso da área de 466.30 metros quadrados, pertencente ao Patrimônio Municipal a Companhia Industrial de Conservas Alimentícias "CICA", onde se encontram instaladas as Casas de Bombas e Represa, daquela indústria, necessárias ao seu funcionamento.

**ARTIGO 2.º** — A permissão a que alude o artigo 1.º deste decreto não prejudicará, em hipótese alguma, a utilização da referida área no futuro, pe a Prefeitura caso venha necessitar da mesma, com petendo-lhe facilitar a permissão a consecução de outra área para os mesmos fins.

**ARTIGO 3.º** — A permissão obrigatória obriga-se a zelar pelo próprio enquanto o mesmo estiver sob seu uso, obrigando-se, ainda a não alugar, ceder, ou de qualquer forma transferir a terceiros o uso dos bens de que trata o artigo seguinte.

**ARTIGO 4.º** — O imóvel, objeto da permissão a que alude o artigo 1.º deste decreto, destinar-se-á as instalações das Casas de Bombas e Represa da permissionária, cuja área de terreno está assim descrita: "Iniciando-se sob a ponte de concreto, na Barragem principal do DAE, segue na direção da Barragem secundária por uma distância de 14 metros, do deflete 36.º a direita e segue por 30 metros, dal deflete 15.º a esquerda por

30 metros, dal deflete 33.º a direita e segue 14,30 metros, dal deflete 92.º a esquerda e segue por 30 metros, dal deflete 23.º a direita e segue por 37 metros até a Barragem secundária do DAE e deflete 77.º a direita ao longo da Barragem por 32 metros, dal deflete 80.º a direita por 26,50 metros, dal deflete 20.º a direita por 31,50 metros, dal deflete 6.º a direita por 30 metros, dal deflete 35.º a esquerda por 49 metros, até a Barragem da Cica, dal deflete 57.º a direita por 29 metros ao longo da Barragem da Cica, dal deflete 60.º a direita por 77,50 metros, dal deflete 52.º 030' a direita por 35,50 metros, até o ponto inicial defletindo deste a direita 71.º, fazendo assim um perímetro de 466,30 metros.

**ARTIGO 5.º** — A permissão estabelecida neste decreto será a título precário, se convier a Prefeitura, poderá a permissionária permanecer no local por tempo que for necessário.

**ARTIGO 6.º** Este decreto entrará em vigor na data de sua publicação revogadas as disposições em contrário.

Presidente Prudente, Paço Municipal "Florivaldo Leal", aos 20 de abril de 1976.

**WALTER L. SOARES**  
Prefeito Municipal  
Registro e Publicação na Divisão de Administração, aos 20 de abril de 1976.  
Luiz Maurício Sandoval  
DIRETOR

# GRUPO WIRTH

Tradição em Nelore

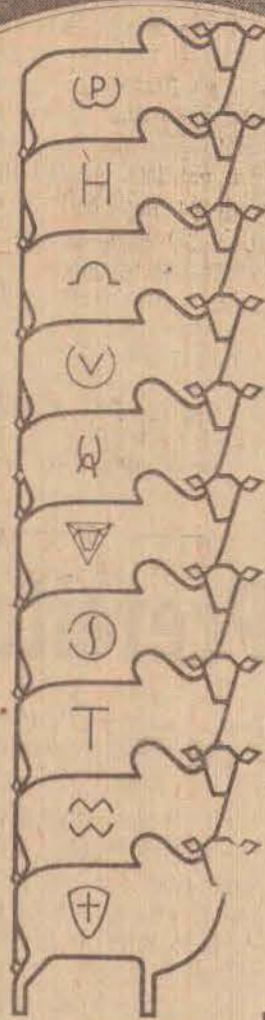

## 2º LEILÃO DE RAÇA E PESO 15 DE MAIO 76/9 hs. PRESIDENTE PRUDENTE

400 MACHOS - 900 FEMEAS ANIMAIS CONTROLADOS - REGISTRADOS E COM CONTROLE DE FAZENDA

Dentro do 1º Leilão Oficial patrocinado pelo Sindicato Rural de Oswaldo Cruz



**TRAJANO SILVA** Promoção de Leilões Ltda.

São Paulo, R. Cel. Xavier de Toledo n.º 105 - 14.º andar - Fones: 35-3404 - 35-8457 - 32-1008

## VALMET. A CERTEZA DE QUE O AGRICULTOR NÃO ESTÁ SÓ.

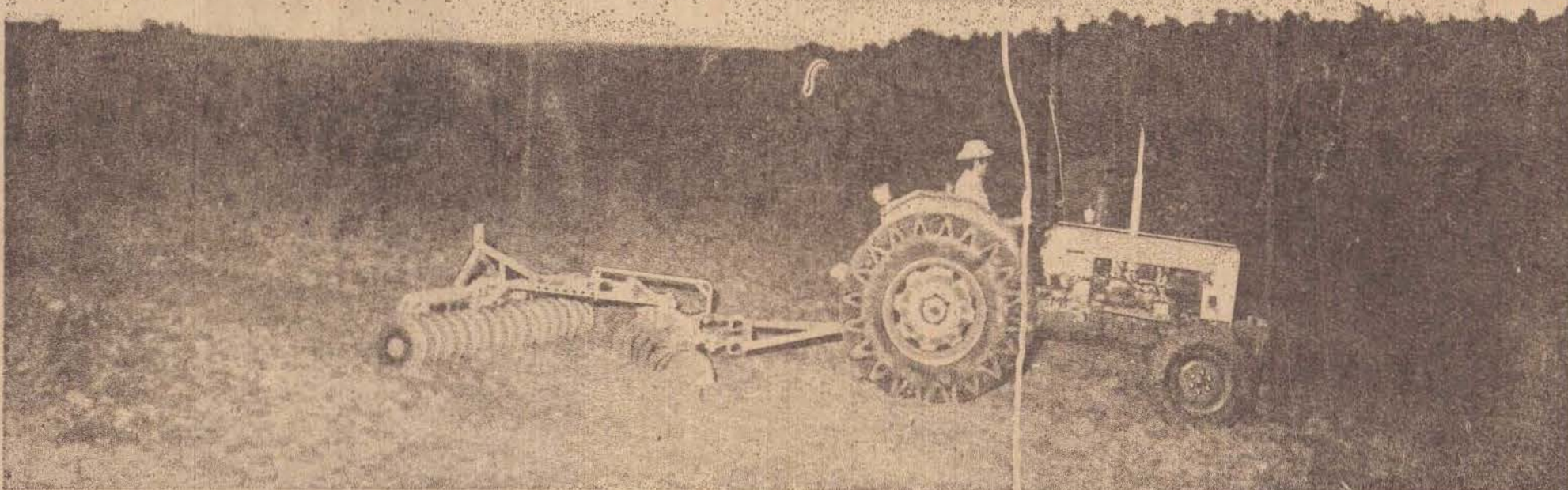

O revendedor autorizado VALMET de sua cidade tem as respostas para a modernização das técnicas de plantio e colheita: os tratores que incorporam a mais avançada tecnologia. Com uma linha extremamente diversificada, a VALMET apresenta 6 modelos básicos diferentes, com motores de 52 a 116 CV.

E graças à tecnologia VALMET, uma série de inovações exclusivas está a serviço do agricultor: bloqueio diferencial, eixo sincronizado, hidráulico automático, freios blindados e outras vantagens importantes como baixo custo-operacional, rapidez no trabalho e economia de combustível.

Tudo isso significa agilidade de manobra, segurança total, menor consumo, maior durabilidade, maior rendimento no trabalho.

Consulte o seu revendedor VALMET. Conheça os planos de financiamento do Banco do Brasil ou do Banco de sua preferência.

E confie em VALMET. É a certeza de que uma das maiores empresas do mundo estará sempre ao seu lado, em todos os momentos.



Valmet do Brasil S.A. Indústria e Comércio de Tratores e Máquinas

REVENDEDOR:

**OKADA**

MAQUINAS E EQUIPAMENTOS LTDA. Rua Princesa Isabel, 161 — Fone 381

PRESIDENTE VENCESLAU — SP.

**LUX HOTEL**



APARTAMENTOS-SUÍTES TODOS COM TV, RÁDIO, TELEFONE E GELADEIRA. CAFÉ COMPLETO ESTACIONAMENTO

O CONFORTO À SUA DISPOSIÇÃO NUMA CASA DE SUA INTIMIDADE.

LUX-HOTEL  
PÇA. JULIO MESQUITA 34  
PBX - 2219488  
2219677 S. PAULO  
2219077  
PORT 2219200



Philco e Brasimac numa pose de confraternização na rampa do Paço Municipal



João Leite, gerente de vendas da Philco, falando aos presentes

## PHILCO E BRASIMAC SE CONFRATERNIZARAM

No sábado a partir das 12 horas, na Churrascaria Samburá, foi realizado o momento de confraternização quando explanou o motivo entre a Philco e a Organiza-ção Brasimac, quando entregou diversos prêmios a alguns funcionários que se destacaram na venda dos produtos da de seus produtos.

Posteriormente usou da palavra, o Dr. Pascoal Diniz Navarro, agradecendo a Azuaga, promotor de vendas e representando a Brasimac. Dr. Pascoal Diniz Navarro, diretor administrativo. Newton Alves Martins, gerente de vendas do 65 Clube de Campo, foi realizada a partida de futebol de salão, entre Bra- simac e Philco, vencendo a segunda por oito a sete, continuando aquele ambiente de total confraternização.

### AGRADECIMENTOS

Todos solicitaram registrar um especial agradecimento ao Dr. Pascoal Diniz Navarro, que cedeu as dependências do San Fernando todos perfeitamente aproveitamos o máximo.

### FUTEBOL

A tarde, no San Fernando foi realizada a partida de



Newton Alves Martins, dando o prêmio a Adilson Francisco de Oliveira, gerente do loja Brasimac de Santo Anastácio, vendo-se o Dr. Diniz Navarro.

## Cia. Prudentina de Automovéis

Informamos aos prezados clientes que os telefones de n.ºs 3-3193, 3-4347 e 3-4679, foram substituídos pelo numero: 3-2244 — PABX

### CHOPP BRAHMA

Conheça a delícia do Chopp BRAHMA, que agora servimos em suas festas. Organize tudo e deixe o chopp e o gelo por nossa conta

Chopp, cerveja e toda a linha de refrigerantes da BRAHMA.



### BREMER & CIA.

Rua Rui Barbosa, 1509  
Fone 3-2494 — P. Prudente

## SANITÁRIA PRUDENTINA LTDA.

Av. Brasil, 30/44 — Tel. 3-3877 e 3-4090 — Pres. Prudente  
Sucessora de GOMES & C. LTDA.

### TUDO EM MATERIAIS PARA CONSTRUÇÃO ACABAMENTOS FINOS E MEDIOS

Se voce vai construir ou reformar, não deixe de nos visitar. Vale a pena! Azulejos, cerâmicas, pisos esmaltados e decorados, conjunto de louça, metais, sanitários, tubos galvanizados e esgoto PVC Conexões, cimento, cal, areia, pedra britada, lajotão colonial etc.

Filial: Rua Joaquim Teixeira Alves, 1862  
Tel. 2924 e 2663 — DOURADOS-MT



# DIA DAS MÃES

Ofereça presentes BRASIMAC

### SECADOR DE CABELO ARNO

Com touca de tecido plástico, embalagem própria para presentes, excelente sugestão para o dia das mães.



A vista de Cr\$ 340,00 por ou mensal **20,10** **266,00**



### ENCERDEIRA ARNO

Base esmaltada, haste dupla motor super com lubrificação. Ela vai adorar.

Mensal **43,10**

### BATEDEIRA DE BOLO ARNO SUPER

3 velocidades-base com prato giratório.



Otima sugestão para o dia das mães. Pequena entrada

Mensais - Cr\$ **27,40**



5,30 mensal

### PANELA DE PRESSÃO ROCHEDO

Aluminio super resistente qualidade Rochedo. Oferta para sua mãe

A vista de 99,00 por **66,00**

### LIQUIDIFICADOR ARNO

3 velocidades copo plástico resistente e térmico. Aproveitem preço especial.

A vista de 242,00 ou mensais **27,00** **20,50**

preço especial.

### RELOGIO DESPERTADOR WESTCLOK

Super luxo numeros arabicos, lindas cores. Oferta espetacular para o dia das mães.

A vista de 82,00 por **59,90** ou **4,90** mensal

preço especial.

### TAPETE BOUCLE SÃO CARLOS

Padronagens modernas, lindas cores Super resistente, vários tamanhos. Pequena entrada

Mensais de **34,30**



### VASSOURA ROTATIVA FEITICEIRA

Fácil manejo limpa carpetes e tapetes.

Oferta para o dia das mães

A vista de Cr\$ 118,00 por **79,00** mensais **670**

preço especial.

Conheça o novo CREDITO IMEDIATO BRASIMAC

### MAQUINA DE COSTURA SINGER STANDARD

Modelo de fino acabamento, móvel super resistente Sua mãe vai adorar. Pequena entrada

Mensais **92,40**

ESTAS SÃO ALGUMAS DAS MUITAS OFERTAS PARA O DIA DAS MÃES DAS LOJAS **BRASIMAC**

GOUDY - ARTES PUBLICITARIAS

## BUCHALLA S.A.

Rua Dr. José Foz, 420 — Tel. 3-2214  
PRESIDENTE PRUDENTE

REVENDEDOR



O capitão Ney Simões de Carvalho da polícia militar de São Paulo, foi designado para o cargo de diretor do Departamento de Arbitros da Federação Paulista de Futebol, devendo formar dupla com Elcio de Barros, que vinha respondendo pelo cargo desde a saída de Fracisco Mendes.

# O IMPARCIAL

PRES. PRUDENTE, 1.º e 2 DE MAIO DE 1976

A equipe do Palmeiras representada pela sua força máxima deverá se apresentar dia 5 do corrente na cidade de Maringá, diante do Grêmio Esportivo local, devendo o alvi-verde receber uma cota de 100 mil cruzeiros.

## A decima segunda rodada do paulistão

A décima segunda rodada do campeonato paulista da divisão especial, será complementada amanhã com a realização de sete encontros: No Morumbi — São Paulo x Portuguesa Santista Em Campinas — Guarani x Corinthians Paulista Em Piracicaba — XV de Novembro x Palmeiras Em S. J. Rio Preto — América x Santos Em Sorocaba — São Bento x Botafogo Em Marília — Marília x Paulista No Parque Antártica — Portuguesa de Desportos x Noroeste

Antes dos encontros programados para amanhã, a classificação do certame paulista, por pontos ganhos em suas três séries é a seguinte:

CHAVE "A"	
1.º) — São Paulo, líder	16
2.º) — Portuguesa de Desportos	13
3.º) — XV de Novembro	11
4.º) — São Bento e Comercial	7
5.º) — Paulista	5
CHAVE "B"	
1.º) — Corinthians Paulista	18
2.º) — Guarani	16
3.º) — Ferroviária	9
4.º) — Botafogo e Juventus	8
5.º) — Marília	2
CHAVE "C"	
1.º) — Ponte Preta	16
2.º) — Palmeiras	14
3.º) — Santos	10
4.º) — Noroeste e América	9
5.º) — Portuguesa Santista	8

## Corinthians jogará em Jhau

O Corinthians de Presidente Prudente estará atuando neste sábado, na cidade de Jhau. O encontro será iniciado às 15,30 horas e será mais um jogo da série de amistosos que o Corinthians tem programado.

O mosqueteiro prudentino estará se apresentando amistosamente diante do XV de Novembro daquela cidade, pagando a visita feita pelo quadro jhauense no último sábado a Prudente. O encontro amistoso realizado no Parque São Jorge há oito dias atrás, registrou-se um empate pelo marcador de dois tentos. Para esta partida, embora sem poder contar com Munhoz, vítima de uma distensão, o técnico Cabrita espera uma melhor apresentação de seus pupilos, sabendo-se todavia, que o quadro quinzista, orientado pelo preparador Nestor Alves da Silva, sempre é uma

parada difícil em seus domínios.

Para saldar o compromisso na cidade de Jhau, a delegação alvi-negra deixará Prudente às 6 horas de hoje, viajando por via rodoviária. A provável equipe escalada para dar combate a apresentação jauense é a seguinte: Carlos — Café — Espanhol — Hellinho e Day — Jorginho e Cláudio — Beto — Dadá — Ailton e Pacala.

## Novos convocados

No Rio de Janeiro, Almir de Almeida e Osvaldo Brandão, os principais homens da comissão técnica da seleção brasileira, mantiveram uma longa reunião, onde predominou o tema de novas convocações e futuras dispensas. No dia 14 próximo, sairá a lista com a relação dos novos convocados.

Entre os atletas que serão chamados pela comissão técnica, para a temporada Internacional dos Estados Unidos, assim como para o jogo contra a Argentina, dia 19 no Maracanã, figuram Getúlio, Ivo de América carioca, Paulo Cesar e Falcão do Internacional, Carlos Alberto do Fluminense e possivelmente, Leão, goleiro do Palmeiras, já que Osvaldo Brandão deseja levar três goleiros na delegação brasileira.

## DECISÃO DO CAMPEÃO DO INTERIOR

O departamento técnico da Federação Paulista determinou para o dia 30 o encontro envolvendo as equipes do Guarani e do América de Rio Preto, partida essa que vai decidir o campeão do interior. O encontro será na cidade de Campinas.

No passado, ambos os clubes realizaram uma grande campanha no certame bandeirantes, ficando entre os primeiros colocados, sendo que face à igualdade de condições, a federação resolveu promover a realização uma partida decisiva entre ambos.

## LANCE E HELINHO, OS DESFALQUES

O Corinthians Paulista terá domingo a tarde uma cartada das mais difíceis ao enfrentar a apresentação do Guarani no Brinco de Ouro da Princesa, principalmente porque o Mosqueteiro não poderá contar com os concursos dos atletas Lance e Hellinho, o primeiro suspenso pelo TJD da F.P.F. por três partidas de campeonato e o segundo, punido com três cartões amarelos.

O preparador alvi-negro Milton Buzeto, está às voltas com os problemas surgidos, esperando todavia poder contorná-los até o momento do encontro com o Bugre Campineiro.

## GRANDE PREMIO DA ESPANHA

Os treinamentos oficiais para o Grande Prêmio da Espanha iniciaram-se sexta-feira no autódromo de Jarama em Madrid. E, no sábado terão prosseguimento, quando será a tomada de posição para a corrida de domingo.

O piloto argentino Carlos Reutemann não, sofreu nada além do susto no acidente ocorrido sexta-feira, durante os treinamentos, sendo que a sua Brabham ficou com o chassis foido. O inglês James Hunt fez o melhor tempo na primeira série dos treinamentos para o grande prêmio da Espanha, com a sua McLaren. Niki Lauda foi o segundo colocado não obstante as suas costelas quebradas. O piloto brasileiro Emerson Fittipaldi não se saiu muito bem com o seu Copersucar esperando para sábado aproveitar melhor a sua máquina.

O Grande Prêmio da Espanha terá a largada no domingo às 11 horas, sendo que Niki Lauda não é o favorito desta vez, em fase das suas atuais condições físicas.

## Olimpiada do trabalhador inicia-se hoje no Parque

Com um desfile de abertura às 8 horas da manhã do sábado, se dará o início da I Olimpíada do Trabalhador, promovida pela Secretaria de Relações do Trabalho, Sesi e CCE. Cinco equipes de futebol de campo estão inscritas, e também 15 equipes para disputarem o troféu de futebol de salão.

Esta é uma promoção que procurará o conagraçamento de todos os trabalhadores prudentinos, sendo que as equipes vencedoras irão receber vários troféus. O Imparcial estará presente nesta festa de todos os trabalhadores, e irá disputar o troféu de futebol de salão, com a sua equipe salomista assim constituída: Bruno — Vilmar e Marco Aurélio — Sódinha — Zé Grisófia e Sabará.

**“ANTES DE VIAJAR, PENSE DUAS VEZES: DEIXE O CARRO EM CASA.”**



**ECONOMIZE GASOLINA! VIAJE CONFORTAVELMENTE PELA**



**ANDORINHA**

### VEJA AS VANTAGENS:

Digamos que V. escolheu o roteiro de uns 800 quilômetros, ida e volta. Se V. tem um automóvel médio, bem regulado, V. vai encher o tanque umas duas vezes e deixar na bomba uns Cr\$ 370,00. Se o carro é grande, ele vai consumir um pouquinho mais do seu dinheiro, uns Cr\$ 670,00. Gasolina comum, é claro. Agora faça um sinal de mais e acrescente o pedágio, o desgaste dos pneus, a tensão que V. sofre no volante, o sono perdido, a paisagem que nem deu tempo de olhar. Depois come tudo isso e veja o resultado. Se o resultado não agrada, pegue o boné e apague tudo. PENSE EM ONIBUS. Num ônibus confortável, tranquilo e pontual, com motorista particular; V. esquece o tanque, a bomba, o acelerador, o volante, o pedágio, ate o automóvel. E uma viagem dessas não custaria mais de Cr\$ 110,00. As estradas brasileiras estão aí para provar. ECONOMIZE GASOLINA. DEIXE O CARRO EM CASA E... BOA VIAGEM! D.N.E.R.



**O Beira-Rio esta aguardando a decisão do TJD da F.P.F.**



O time do Beira-Rio em compasso de espera

A equipe amadora do Beira-Rio, de Presidente Epitácio, semi-finalista do campeonato amador do Estado, esta aguardando o julgamento do Tribunal Pleno, da Federação Paulista de Futebol sobre o encontro que realizou contra o Tranquilidade, de Guarulhos, cujo marcador apontou a vitória por 3 a 0, em favor da representação epitaciana, que posteriormente foi derrotada nas penalidades máximas.

A representação de Guarulhos havia lançado um atleta, punido com três cartões amarelos tendo o caso sido, levado ao TJD da Federação Paulista de Futebol que deu ganho de causa ao Beira-Rio por unanimidade de votos.

Com o recurso interposto pelo clube de Guarulhos, junto ao TJD para julgamento posterior, o Departamento técnico da Federação Paulista de Futebol decidiu suspender o Campeonato Amador do Estado, até que o Tribunal pleno da entidade julgue aquele processo que aliás esta sendo devidamente preparado pelo Juiz Leonardo Mônico do Tribunal.

## MADUREZA

DOURADOS-MT  
INSCRIÇÕES ABERTAS  
CAMPO GRANDE-MT

Rua Dr Gurgel, 332 — Centro  
Obs: Vagas Limitadas  
TRES LAGOAS-MT

## LAJOTÃO COLONIAL

LISO e DECORADO  
A partir de Cr\$ 22,00 o m<sup>2</sup>  
Av. Cel. Marcondes, 2.460



TELESP  
TELECOMUNICAÇÕES  
DE SÃO PAULO S.A.  
SACODIVIDA TELESP

## AVISO

COMUNICAMOS QUE, A EXEMPLO DOS MESES ANTERIORES ENCONTRAM-SE NOS BANCOS DESIGNADOS PELOS SENHORES ASSINANTES, AS CONTAS DE TELEFONES PARA PAGAMENTO; OS ASSINANTES QUE DEIXARAM DE FAZER A OPÇÃO, ENCONTRARÃO AS CONTAS DE SEUS TELEFONES, NOS BANCOS ANTERIORMENTE DESIGNADOS, OU SEJA:

No DE TELEFONE	BANCO
101 a 700	BRASILEIRO DE DESCONTOS S/A.
Linhas Privadas — TP's	REAL S/A.
3-2000 até 3-2999	ITAU S/A.
3-3000 até 3-3999	COMERCIO INDUSTRIA DE SÃO PAULO S/A.
3-4000 até 3-4995	
3-5000 até 3-5999	

**VENCIMENTO: 3-5-76**

Melhores informações pelo telefone: 3-3188 — Ramal 8  
PROCURANDO SEMPRE MELHOR SERVIR