O IMPARCIAL

Fundação: 2.2.1939 — N.o 8.317 — Presidente Prudente, Sexta-feira, 03 de Março de 1.978 — O Diario de maior circulação regional — EDIÇÃO DE HOJE: 12 PAGINAS —

Colisão frontal provoca 2 mortes

Uma violenta colisão de veiculos ontem à tarde, na Rodovia Raposo Tavares — Km 563 — provocou a morte de duas pessoas: José Roberto Gonçalves e sua esposa, que residiam em Martinópolis e se dirigiam a Pres. Prudente.

O acidente verificou-se por volta das 16h40, quando o Maverick branco, placa FA-3262 de S Paulo, dirigido por José Roberto Gonçalves, 26 anos casado, res. a rua Senador Cesar Lacerda Vergueiro, 810, colidiu com um FNM de Dracena, placa TT-5322, de Dracena. O caminhão era dirigido pelo motorista Antonio Ariano Moy, residente a rua 7 de Setembro, 661, em Dracena.

CONTRA-MÃO

Pelas informações da Policia Rodoviária, o caminhão FNM trafegava em contra-mão, indo colidir frontalmente com o Maverick que se dirigia de Martinópolis rumo a Pres. Prudente. O acidente foi registrado nas proximidades do Colegio Tecnico Agricola.

A ocorrencia foi atendida pelo PM Jose Daniel Filho, do Destacamento Regional da Policia Rodoviaria. Tambem estiveram no local, o Delegado Jose Odircio Canhetti, o 2 o Distrito Policial e peritos da Policia Tecnica de Pres Prudente.

Câmara Municipal de Pirapozinho lembrou o governo de Laudo Natel

Por iniciativa do vereador Osvaldo Ferreira Lopes, com apoio dos vereadores Cesar Freitas Santos Filho, Francisco Matias, Inacio Lonchiati, Ademar Alves da Silva, Waldomiro Favaretto, Armelindo Pelim, Geraldo Salim Jorge, Clair de Oliveira e Jose Rouxinol, a Camara Municipal de Pirapozinho aprovou em sua sessão ordinaria do dia 18 passado, o seguinte requerimento:

"Requeiro à Mesa, nos termos regimentais, em caráter de urgencia, após ouvido o Douto Plenario, seja oficiado ao Exmo. Sr. Laudo Natel, nos seguintes termos: "Vereador pela 5.a Legislatura, foi-me possivel avaliar a administração de V.Sa. nos dois periodos de governo do Estado. Hoje, posso dizer-lhe e, jubilosamente, afirmar-lhe que, na Historia dos governantes de nosso Estado, V.Sa. deixou gravado em bronze sua dinamica, honrada e serena administração, trazendo definitivas ou atenuando os sofrimentos dos menores abandonados e dos doentes mentais do Hospital Franco da Rocha. Construiu milhares de quilometros de estradas asfaltadas, forneceu recursos para ligação de energia eletrica à milhares de propriedades rurais construiu milhares de salas de aula e, por todas essas e outras realizações que foram acionadas, é que este humilde vereador vem, prazeirosamente, congratular-se com V.Sa — Sala das Sessões, em 18 de fevereiro de 1978".

Paulo Egydio diz ser incoerência excluir o nome de Laudo Natel

São Paulo — O governador Paulo Egydio afirmou ontem no Palácio dos Bandeirantes que "seria total incoerência" se excluisse o nome do ex-governador Laudo Natel de sucessão estadual, já que pretende encaminhar à Brasilia a pesquisa realizada junto a prefeitos e diretórios municipais da .. ARENA, na qual —— segundo consta — o nome do ex-governador está entre os mais cotados.

Ao atribuir a pesquisa como fator relevante na escolha do futuro governador do Estado, Egydio demonstrou ter retornado a mesma linha de conduta que vinha adotando em princípios de janeiro. Mas, ao mesmo tempo, deu a entender que refuta as declarações feitas à imprensa nos dias 16 e 17 de fevereiro, quando afirmava taxativamente que somente levaria a Brasilia os nomes integrantes da coalizão-Delfim Neto, Rafael Baldacci, Murillo Macedo e Olavo Setubal.

O governador admitiu ontem que, no seu entender, alguns jornais deram manchetes forçadas e interpretaram erroneamente aquelas declarações, em especial as que dizem respeito a exclusão de Laudo Natel do processo sucessório. Adiantou também que não é esse o motivo que o tem levado a evitar declarações politicas e completou: "Eu sempre falei, vou continuar a falar, mesmo que tenham posto na minha boca coisas que não falei". (AE).

CNP afasta a possibilidade de recorrer às "simonetas"

Rio — O presidente do Conselho Nacional de Petróleo, General Oziel de Almeida Costa, afastou a possibilidade do governo recorrer às "Simonetas" para reduzir o consumo de derivados de petróleo, adiantando, contudo, a disposição governamental de adotar novas providencias com o mesmo objetivo.

Ao participar da sessão de encerramento do seminário sobre economia de combustiveis industriais, promovida pela Federação das Indústrias do Rio de Janeiro, o presidente do CNP revelou que existem recursos de Cr$ 100 milhões, postos à disposição da indústria de cimento, para melhorar suas técnicas e utilizar carvão mineral como substitutivo do óleo combustivel.

Dirigindo um apelo aos empresários para que se engajem no processo de racionalização do uso de combustivels, o presidente do CNP revelou que os dados em poder do governo indicam que na proxima década haverá uma séria crise energética no mundo, sobretudo em decorrencia da redução da produção de petróleo bruto.

Lembrou aos industriais presentes ao seminário que o Brasil não poderá importar todo o petroleo que comprava até 1974, porque não dispõe de recursos para tanto. Destacou, em seguida, que a politica de racionalização, se não tivesse sido posta em pratica, teria permitido que o consumo nacional de combustiveis chegasse a .. 1.200 mil barris diários, em vez da média atualmente obtida, de 950 mil barris.

O General Oziel Costa disse ainda que as projeções feitas pelos técnicos do governo indicam que em meados da década de 80, o preço de importação de um barril de petróleo se situará em torno de 35 a 40 dolares, contra os 13 dolares atuais. E advertiu que a crise econômica na Europa se aproxima rapidamente, porque existem atualmente 5 milhões de desempregados nos paises europeus (AE).

Água na gasolina, a provável causa do acidente do Pipper

São Paulo — A mistura de agua no combustivel teria sido uma das causas do acidente do avião Pipper Navajo, que caiu segunda feira, logo depois de decolar no aeroporto de Congonhas, em São Paulo, em um carteiro de obras da Avenida Bandeirantes, provocando a morte do piloto e de seus dois passageiros. A constatação foi feita pela Comissão de Investigação e Prevenção de Acidente do IV Comar, depois de encontrar agua no sistema de alimentação dos motores.

Segundo os oficiais do CIPAA-4 a agua que sai do tanque de combustivel não permite o funcionamento do motor e é uma das causas mais frequentes de acidentes, principalmente no verão, quando o vapor e' transformado, pela queda da temperatura à noite, em pequenas goticulas de agua, que se acumulam no fundo do tanque.

Esse problema pode ser evitado, segundo os mesmos oficiais, se for feita a drenagem dos tanques, medida que e' obrigatoria antes da realização de qualquer vôo. O relatorio completo sobre as causas do acidente será enviado ao Estado-Maior da Aeronautica, dentro de 30 dias (AE)

Em Londrina, uma inédita ação trabalhista contra "bicheiro"

LONDRINA — Uma ação inedita na Justiça do Trabalho está sendo apreciada pelo Juiz João Antonio Gonçalves de Moura, em Londrina: o cambista Walter Alves pretende receber do "bicheiro" Jack Scaff — acusado ainda de manter o "jogo do bicho" com a proteção da policia e de politicos da Arena — uma inderização de 87 mil cruzeiros pelos seus 11 anos de serviço, depois de ter sido despedido sem justa causa.

A representação trabalhista foi encaminhada á Junta de Conciliação e Julgamento, de Londrina, no dia 28 pelo advogado Odair Cirine e ao ser divulgada ontem por um jornal da cidade causou grande impacto, pois Jacy Scaff ex-presidente do Londrina Esporte Clube, é pessoa bastante influente na cidade - seu irmão Jorge Scaff é presidente do Diretorio local da Arena.

Walter Alvares, o cambista, ultimamente estava recebendo apostas do "jogo do bicho" para o Jacy Scaff na rua Mato Grosso, 415. Mas, na representação trabalhista — na qual solicita 87 mil cruzeiros de inderizações pelos 11 anos de trabalho, com aviso previo, ferias atrasadas, tempo de serviço de 13 o salarios — explica que começou a trabalhar como "recolhedor de apostas" em 1967, no Snoock Bar Tupi. Seu ultimo salario era de 3 mil mensais, não recolhendo INPS e FGTS. (AE)

Um plantão telefonico para informações de Imposto de Renda

A Delegacia da Receita Federal em Presidente Prudente está atendendo consultas telefônicas sobre o Imposto de Renda — Pessoa Fisica.

Nos dias uteis, até 17 de março, das 9 as 12 e das 14 as 17 horas e do dia 20 a 7 de abril das 9 às 19 horas. Aos sábados, domingos e feriados (inclusive na sexta-feira da Paixão) o atendimento do posto telefonico será feito das 10 às 20 horas.

Poderão ser acionados os telefones: 33-5228 — 33-5611 e 33-5612.

Recomenda-se que as pessoas ao fazerem as consultas pelo telefone já tenham visto antes o manual para evitar perguntas de problemas apontados nesse manual que deve tambem estar ao lado do contribuinte no instante em que telefonar para a Receita Federal.

Custo de vida sobe em fevereiro mas Simonsen explica o motivo

Brasilia — O ministro Mario Henrique Simonsen, da Fazenda, revelou ontem em Brasilia, que o custo de vida, em fevereiro, subiu 3,6 por cento, totalizando um indice acumulado de 5,8 por cento no bimestre. Ele atribuiu a elevação principalmente aos aumentos dos preços da carne, derivados do petróleo e alguns horti-granjeiros. Somente a carne, segundo o ministro, contribuiu com um ponto percentual para o aumento do custo de vida. A indústria de construção civil participou com 1,9 por cento.

Simonsen reconheceu que a elevação do custo de vida "foi um pouco alta" em relação a janeiro passado, quando chegou apenas a 2,2 por cento. Ressalvou, entretanto, que isso já era esperado e que o fato não terá influencias negativas no controle da inflação. Ele não quis fazer previsões sobre o indice da inflação em março que deverá ser revelado somente na próxima semana. Admitiu que, em março, os preços de alguns produtos agricolas deverão subir ainda mais, em consequencia da seca que atingiu determinadas áreas das regiões centro-sul do país. Quanto aos preços dos automóveis, disse que há possibilidades de que aumentem "um pouquinho", em abril.

A balança comercial do país, em fevereiro, de acordo com as informações do ministro da Fazenda, deverá registrar um pequeno deficit, apesar do comportamento confirmado dos exportadores. Contudo, não revelou o montante do déficit, alegando ainda não ter em mãos os dados concretos. Apesar de o mes de fevereiro não ter apresentado números e percentuais muito favoraveis, Mario Henrique Simonsen mostrou-se otimista quanto ao desempenho econômico do país, em 1978. Segundo ele, os aumentos que estão sendo concedidos este ano são semelhantes aos do ano passado. Argumenta também que o índice do custo de vida acumulado nos dois primeiros meses do ano — 5,8 por cento — está abaixo dos 8,3 por cento atingidos no mesmo período do ano passado. Simonsen enfatizou ainda que se o aumento de 15 por cento no preço da gasolina tivesse sido distribuido por tres diferentes períodos e não dado de uma só vez como ocorreu, a concentração dos aumentos gerais verificado em fevereiro teria sido bem menos. (AE)

Moveis Corazza abre hoje sua loja

Está anunciada para esta manhã a abertura da 8.a filial de Moveis Corazza, em Presidente Prudente, a Avenida Cel Marcondes, n.o 2.515. A loja que recebeu uma decoração sui-generis, apresenta moderna linha de estofados, em couro e em tecido de sua exclusiva fabricação.

Para marcar sua chegada a Presidente Prudente, a organização reservou algumas surpresas, que poderão ser conhecidas por aqueles que a visitarem a partir de hoje. A gerencia da nova loja, foi con[illegible] da à [illegible]. [illegible]

A SORTE GRANDE

GERALDO SOLLER

Se é verdade que aconteceu, eu não sei dizer.

Mas a gente vende o peixe, pelo mesmissimo preço que compra. E êsse peixe que estamos vendendo compramos do proprio peixeiro.

Ele me contou que nunca foi dado à cobiça. Diz-se feliz com o que conseguiu amealhar através dos anos numa série de atividades que exerceu. E acrescenta: a realização do ser humano está em criar os filhos, dar-lhes um rumo na vida, e procurar fazer com que eles tenham menos dissabores que aqueles que tivemos de transpor.

Filosofia correta.

Mas numa destas manhãs, quando a cidade ainda estava a mercê do luar e o sol não se anunciava, êle contou que passou defronte ao chalé e teve impetos de juntar, nas suas meditações diárias, um pedido a Deus.

— Olha aqui, meu Pai. Eu sei que tenho ganho de tudo. Que o bom Deus me tem sido contemplativo, benevolente. Que meus filhos são sadios e bem formados. Que nada falta em minha casa. Que o amor de minha mulher, de minha familia, não me faltarão jamais. Que os meus amigos existem, e são sinceros. Enfim meu Deus, eu sei que tenho recebido todas essas graças e jamais deixei de dizer nas minhas orações, da minha imensa gratidão! Mas eu gostaria que hoje fosse um dia de sorte. Que tal se eu ganhasse a sorte-grande?

Sua oração naquela manhã foi aquela. Além, naturalmente, das reflexões que sempre fez, como um cristão que é (Se se consegue ser bom Cristão — sei lá!)

Ele conta tambem que nunca teve impetos de comprar um bilhete de Loteria. Mesmo por que uma pessoa — a quem ele estima muito e ajuda frequentemente pelo seu estado carente de vida — religiosamente vai ao seu escritório, deixar-lhe no minimo cinco frações, de cada extração. Estando ou não presente, aquela quarta parte do bilhete fica na sua mesa.

Naquele dia — conta o meu amigo — êle não achou bilhete algum no escritorio. E, naturalmente, a pessoa compareceu. Bateu, perguntou, insistiu e afinal supondo-o em viagem, desceu as escadas, levando de volta as cinco frações do bilhete. A porta do prédio, quase esbarrou num cidadão muito conhecido, a quem relatou o fato. Havia reservado aqueles cinco pedaços do bilhete de Loteria para um freguês assiduo, mas o dito cujo parecia que se achava fora da cidade, pois até o escritorio estava fechado. O cidadão que ouviu o comentário examinou o bilhete. E o comprou.

Não deu outra coisa, à tardezinha. Não foi um primeiro premio. Mas foi um prêmio valioso. E cinco pedaços resultaram numa gaita respeitável.

O meu amigo ficou sabendo do acontecido. E se lembrou da estranha e curiosa oração daquela manha.

Não me ocorre agora quem foi que disse. Mas um pensador citou que as preces enunciadas pelos ricos, soam aos ouvidos de Deus como um recibo. Enquanto que as orações dos pobres significam sempre um pedido.

A quem possa atribuir ao cronista a capacidade da invencionice, para motivar essas páginas diarias.

Mas pesquisamos. Temos prova. A do meu amigo que orou pedindo pr'a ganhar na Loteria; a do cidadão que comprou o bilhete ocasionalmente e a do cambista que continua, todos os dias, subindo aquelas escadas para vender cinco pedacinhos de cada extração!

CINEMAS

CINE PRESIDENTE

I M. O HOMEM DE METAL
Com Eliot Gould — Censura: 14 anos
Sessão às 20,00 horas

CINE FENIX

LUCIO FLAVIO,
O PASSAGEIRO DA AGONIA
Com Reginaldo Faria — Censura: 18 anos
Sessões as 14,00; 19,30 e 21,30 horas

CINE OURO BRANCO

LUCIO FLAVIO
O PASSAGEIRO DA AGONIA
Com Reginaldo Faria — Censura: 18 anos
Sessões as 14,30; 20,00 e 22,00 horas
Obs: Programação fornecida pelos cinema

HOROSCOPO

PROF ZODY

CANCER 21/6 À 20/7

— Pense um pouco mais em seus familiares e lhes dedique toda a atenção possivel. Setor profissional caminhando sob ótimas influencias.

LEAO 21/7 À 22/8

— Use sua imaginação e ponha para render seus dons artisticos. Poderá receber um dinheiro atrasado já quase nem esperado e é através dele que conseguirá concretizar algo de suma importancia para o futuro.

VIRGEM 23/8 À 22/9

— O trabalho será bastante cansativo nesse dia mas; felizmente poderá contar com a ajuda de colegas intimos. Tranquilo o campo sentimental.

CARNEIRO 21/3 À 20/4

— — — — — — — —

— Não se aborreça se tiver alguns insucessos na vida profissional afinal; quem não os tem? é bom para voce prevenir erros futuros.

TOURO 21/4 À 20/5

— Use toda sua diplomacia se tiver que dar um "não" a certa proposta financeira que vier lhe fazer um conhecido. Amor prejudicado por intrigas, cuidado.

GÊMEOS 21/5 À 20/6

— — — — — — — —

— Trabalho em equipe ajudará a elevação profissional. Não deixe de cooperar com iniciativas da pessoa amada.

— — — — — — — —

BALANÇA 23/9 À 22/10

— — — — — — — —

— Muito bom para por em dia todos papeis com relação ao trabalho. Bom para o amor, e viagens.

ESCORPIÃO 23/10 À 22/11

— Oposição da pessoa amada a certo plano de viagem que tinha em mente, poderá criar problemas entre voces, mesmo assim não volte atrás com sua decisão.

SAGITARIO 23/11 À 21/12

— Pela manhã grande chance de ganhar dinheiro aparecerá. Não de avanço a atividades profissionais se estiver com duvidas com respeito a algum detalhe. Bom para o amor.

CAPRICÓRNIO 22/12 À 20/1

— Interferencia inesperada poderá trazer confusão a negócios, fique vigilante para não enveredar por caminhos negativos. Seja menos agressivo em suas tranzações amorosas.

AQUÁRIO 21/1 À 19/2

— Dia propicio a trabalhos que exijam concentração e criatividades. Finanças em calma. Procure ser mais fiel a familia amada.

PEIXES 20/2 À 20/3

— — — — — — — —

— Manhã feliz, com a realidade de um plano financeiro dos melhores. Setor profissional poderá apresentar alguns obstáculos que só poderão ser resolvidos com a maior calma.

Programação na TV

06h45 — Telecurso 2 o Grau
07h00 — Bom dia São Paulo
08h00 — Telecurso 2 o Grau — reprise
08h15 — TV Educativa
09h00 — O sitio do picapau amarelo
09h30 — Daktari
10h30 — Flipper
11h30 — Mundo animal
11h55 — Globinho
12h00 — Flintstones — Laboratorio Submarino
12h45 — Globo Interior
12h50 — Copa Brasil
13h00 — Hoje
13h30 — Loco Motivas
14h00 — Sessão da tarde c| o filme O ETERNO PRETENDENTE
16h00 — A feiticeira
16h45 — Os quatro fantásticos
17h20 — Globinho
17h25 — Festival Pernalonga
18h00 — Maria, Maria
18h40 — HB 77 — A lula lelê
18h55 — Sem lenço, sem documento
19h40 — Jornal Nacional
20h05 — O astro
20h55 — Sexta super — O Direito de Matar
21h50 — Jornalismo eletronico
21h55 — O pulo do gato
22h35 — Amanhã
22h50 — Classe A com o filme A RAPOSA DO MAR
00h50 — Coruja colorida com o filme A CONTESTAÇÃO

Obs. Programação fornecida pela emissora

ZIG ZAG

A DIFERENÇA

— Qual é a diferença entre um diplomata e um politico?

— O politico fala por experiencia, o diplomata por experiencia não fala.

—x—x—x—x—x—

CASO RARO

— Todas as pessoas tem um pé menor do que o outro...

— Comigo dá-se o contrário: Tenho um pé maior

NA ESCOLA

— Diga-me uma palavra que comece por "h"

— Agarrar.

—x—x—x—x—x—

O juiz — O sr. tem alguma que prove sua inocencia? Alguem o viu na hora do roubo?

O acusado: Não, felizmente.

Novos ricos

— Estive na inauguração de uma estatua.

— Era equestre?

— Sim, mais ou menos.

PRECISA-SE DE SECRETÁRIA

COM
a) Curso Colegial completo
b) Prática em datilografia
c) Boa aparencia
Tratar à Rua Dr. Gurgel, 497

CRUZADAS

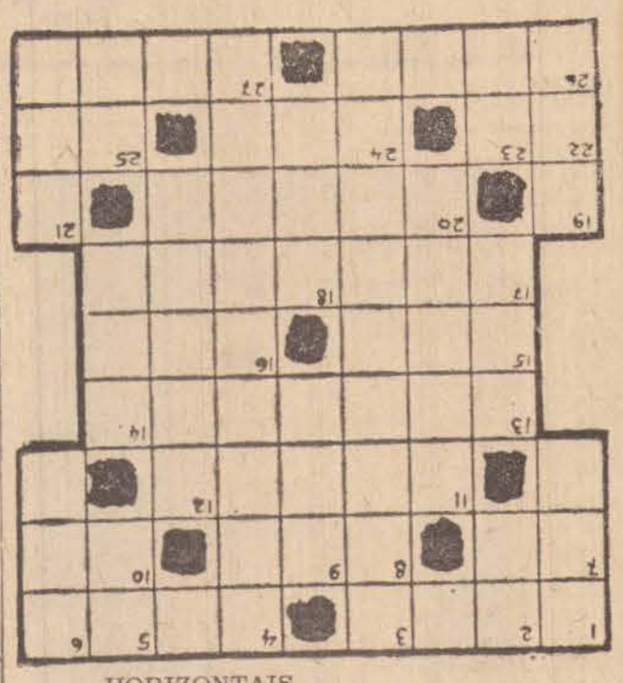

HORIZONTAIS

1 — Lugar no porto destinado a embarque e desembarque de passageiros ou carga.
4 — Edificio de habitação.
7 — De outro modo.
8 — Periodo histórico.
10 — Simbolo do aluminio.
11 — Aceita com filhos.
13 — Tornada sem efeito.
15 — Uma das ilhas Lucaias.
16 — Viscera dupla.
17 — Cortado em toros.
20 — Pescada amarela na Bahia.
22 — Rio da Sibéria.
24 — Governanta.
25 — Atmosfera.
26 — Em maior numero.
27 — Sumo — Selva.

VERTICAIS

1 — Tonalidade.
2 — Simbolo do ouro.
3 — Aquele que seduz.
4 — Cachoeira — Catadupa (pl).
5 — Sobrenome.
6 — Saudação confidencial.
9 — Lista que se dá as lavadeiras.
11 — Taxa paga as autoridades eclesiásticas pelos que recebiam um beneficio
12 — Funcionada agregada a outra.
13 — Cachaça de mau gosto.
14 — Dono de casa — sennor.
18 — Antigo navio de combate
19 — Qualquer ruido.
21 — Armação de oculos.
23 — Maldosa.
25 — Antes de Cristo.

RESULTADO DESTAS CRUZADAS

HORIZONTAIS
1 — Cais 4 — Casa. 7 — Ou. 8 — Era. 10 — Al 11 — Adota. 13 — Anulada. 15 — Cat. 16 — Rim. 17 — Atorado 20 — Arata 22 — Om 24 — Ama 25 — Ar 26 Mal. 27 — Suco.

VERTICAIS
1 — Cor 2 — Au 3 — Sedutoras 4 — Catarata 5 — Sa. 6 — Alo. 9 — Hol 11 — Anata 12 — Adida 13 — Aca 14 — Amo. 18 — Ram. 19 — Som 21 — Aro 23 — Ma 25 — AC

O IMPARCIAL

EDITORA "IMPRENSA" LTDA.
CGC MF 55 347 520/0001-67
Diretor Presidente: ROBERTO SANTOS
RJP n.o 1957
Diretor Responsável: MÁRIO PERETTI
RJP n.o 8756
Diretor de Redação: ADELMO S. R. VANALLI
RJP n.o 8068
REDAÇÃO, OFICINAS E CLICHERIA
Rua Siqueira Campos, 582/600-sub-solo/602
Fones 33-2540 e 33-2351 - DDD 0182
PRESIDENTE PRUDENTE - SP

REPRESENTAÇÃO NACIONAL:
Consórcio Brasileiro de Imprensa - CBI
Rua Senador Feijó, 161 - 6.o andar
Fones 37-3728 36-4909 33-7051
SÃO PAULO

Av. Presidente Vargas, 533 - 21.o andar
Conj. 2110/11 - Fone 221-1668
RIO DE JANEIRO

Endereço para Correspondência:
Rua Siqueira Campos, 600 - sub-solo
Caixa Postal, 316 - CEP 19100
Endereço Telegráfico: IMPRENSA
PRESIDENTE PRUDENTE - Est. de S. Paulo
ASSINATURA ANUAL: CR$ 450,00
SEMESTRAL: CR$ 300,00
Para outras praças: CR$ 500,00

CORRESPONDENTES EM:
Presidente Epitácio - Caiuá
Presidente Venceslau - Piquerobi
Santo Anastácio - Presidente Bernardes
Alvares Machado - Mirante do Paranapanema
Teodoro Sampaio - Rosana - Pirapozinho
Tarabay - Estrela do Norte - Anhumas
Taciba - Regente Feijó - Indiana
Martinópolis - Rancharia

Brasil perdeu ilustre figura

Medico, literato (membro da Academia Paulista de Letras), filantrópico (fundador e diretor da Casa dos Velhinhos de Dona Ondina Lobo), politico (fundou e dirigiu o Partido da Mocidade de 1934 a 1937), fundador e diretor do Hospital São Lucas de São Paulo, diretor da Sociedade de Medicina e Cirurgia de São Paulo, da Sociedade dos Medicos da Beneficencia Portuguesa, Sociedade Medica São Lucas, membro do Rotary Clube de São Paulo, onde foi presidente, integrante do primeiro grupo de redatores da Folha (jornalista), e durante 45 anos diretor da revista Anais Paulista de Medicina e Cirurgia, autor de inumeros trabalhos cientificos, faleceu terça-feira dia 28 de fevereiro, Eurico Branco Ribeiro.

Paranaense da cidade de Guarapuava, nasceu a 29 de março de 1902, foi para São Paulo, onde fez sua brilhante carreira, deixando viuva a senhora Maria Emilia Ferreira Ribeiro, e quatro filhas, Sonia, Dulce, Glaucia e Alda.

Ilustres personalidades compareceram ao velório, que foi no saguão da Academia Paulista de Letras, e varios oradores usaram da palavra, tanto no velorio como à beira de sua sepultura.

O acadêmico Pedro Ferraz do Amaral, foi um dos que pronunciou brilhante oração terminando com a seguinte frase — "Voce Eurico Branco Ribeiro, não se estinguiu, voce se transforma, se renova e se aproxima de Deus, onde todos pretendem chegar".

PRESIDENTE PRUDENTE

Dr. Eurico Branco Ribeiro, sempre vinha à Presidente Prudente, pois aqui reside, sua sobrinha a Professora Neusa Ribeiro Loures de Salles Macuco, sendo que a ultima vez que esteve foi para participar como convidado do municipio, no governo do prefeito Walter Lemes Soares, da inauguração do Palacio da Cultura, pois tambem era cultor das artes plásticas.

Formou-se pela turma de 1927, do Faculdade de Medicina da Universidade de São Paulo, e era cirurgião internacionalmente conhecido comparecendo nos mais diversos congressos nacionais e internacionais tendo trabalhos publicados em revistas de diversos paises da America e da Europa.

Ocupava na Academia Paulista de Letras, a Cadeira numero quinze, desde 15 de setembro de 1976, sucedendo a Plicio Salgado.

Nossas condolencias à Professora Neusa Ribeiro Loures de Salles Macuco.

Canet diz que os prejuizos no Paraná foram de Cr$ 15 bilhões

Curitiba — O governador Jaime Canet Júnior — indiferente a afirmação do diretor da carteira de crédito agricola do Banco do Brasil de que há exagero nas informações sobre os prejuizos da estiagem no Paraná — garantiu ontem, em Curitiba, que o Estado teve um prejuizo de 15 bilhões de cruzeiros, estimando em um bilhão de dólares a redução na exportação agrícola do país, face as perdas na agricultura paranaense. Ao mesmo tempo, um memorial, contendo essas informações e reivindicações para novos financiamentos, foi levado aos Bancos do Brasil e Central e aos Ministérios da Agricultura, da Fazenda e do Planejamento, pelo secretario da Agricultura e do Planejamento, Paulo Carneiro.

Segundo o governador Canet Junior, da redução de um bilhão de dólares nas exportações agrícolas deste ano, 350 milhões de dólares são referentes a soja, e acredita que o governo federal levará em consideração a expressão econômica do Paraná e seu papel nas exportações agrícolas brasileiras para tomar suas decisões.

Jaime Canet Junior preferiu não revelar quais as medidas sugeridas no memorial enviado a Brasilia — "por uma questão de delicadeza" — mas adiantou que uma das reivindicações e no sentido de auxiliar os agricultores que tiveram perdas totais de suas lavouras e concessão de financiamentos de manutenção pessoal aos pequenos agricultores. Segundo ainda o governador, outra das medidas sugeridas já foi usada no ano passado para atender os triticultores gauchos.

O governador não quis também se manifestar sobre as declarações de Antonio Alvares, diretor da Carteira de Crédito Agricola do Banco do Brasil que adiantou aos jornalistas a probabilidade de não haver concessão de créditos especiais aos agricultores prejudicados. Afirmou que somente falará a respeito na próxima segunda feira, quando o Secretário Paulo Carneiro voltar de Brasilia com a resposta ao memorial. "O meu negócio é direto com o presidente do Banco do Brasil, e não com o diretor", teria comentado com seus assessores, quando soube da noticia. (AE).

Más condições da estrada param a fábrica da Cica

Em virtude das precárias condições da estrada que dá acesso à indústria Cica, sua fábrica não pôde ser operada durante todo o período da manhã de ontem.

E' que os onibus e pequenos veículos rurais encarregados de levar os operários ficaram no meio do caminho, retidos no lamaçal. Mas não é a primeira vez que isso acontece segundo fomos informados ontem entre os operários e os motoristas que transportam tomate para alimentar aquela indústria. "E' uma luta de três anos — disse um motorista de caminhão — que parece não ter solução. Eu mesmo já fiquei encalhado aqui muitas vezes com a carga de tomate se deteriorando"

Os que se servem dessa estrada já fizeram de tudo para encontrar uma melhor solução. Os sitiantes, a "Cica" que é a maior interessada e muitas outras pessoas já se cotizaram, oferecendo óleo combustivel, cimento, areia, tubos e outros materiais à Prefeitura para melhorar os trechos "críticos" da estrada de terra, mas tudo tem resultado em vão.

Apesar da imensa boa vontade do ex-prefeito Walter Lemes Soares e do atual sr. Paulo Constantino, alguma coisa emperra as obras inadiáveis. Muitas vezes o cimento posto à disposição acaba virando pedra, inaproveitado para qualquer obra.

As maiores queixas são contra a administração do parque industrial da Prefeitura, onde o seu responsável é tido como um "todo poderoso' que desatende ordens até mesmo do prefeito sempre encontrando desculpas para a omissão.

Aliás essas queixas não se referem apenas a essa estrada. Recentemente o atual prefeito desentendeu-se com o responsável pelo setor de "Parque e Jardins", o sr. Thomé Atalla, um cidadão realmente trabalhador e entusiasta. O que se verificava na verdade era uma má vontade por parte do sr. Dirceu Matheus em fornecer veículos, equipamentos e operários para se dar curso aos programas de plantio de árvores e formação de gramados, como ocorreu na praça rotatória do Parque do Povo. Como resultado o sr. Thomé Atalla acabou demitindo-se do cargo.

As mesmas queixas se verificaram na administração anterior e se repetem hoje.

No caso da conservação dessa estrada que dá acesso à CICA por exemplo, não se leva em conta a importância dessa indústria para Presidente Prudente. Ela é a maior fábrica da CICA, das oito existentes no Brasil, que processa 100 milhões de quilos de tomate, absorvendo a mão-de-obra de 600 operários. Sua produção representa 36 por cento de todo o complexo da Cica no país, considerada a maior indústria do gênero na América do Sul.

Em virtude de sua presença em Presidente Prudente há uma movimentação financeira de Cr$ 400 milhões por ano através das lavouras, dos meios de transporte, do fornecimento de comerciantes, dos salários de operários, etc. Feita a proporção da mão-de-obra utilizada, a Cica dá incentivo direto a 25 mil pessoas.

Recentemente, segundo noticiamos neste jornal, a diretoria da Cica informou ao sr. Paulo Constantino já estar pronto um projeto que concluida sua execução dobrará a capacidade da fábrica nos próximos dois anos.

Ainda agora ela adquiriu mais 14 alqueires nas imediações para implantar sua fábrica de Molhos que representará um investimento de Cr$ 140 milhões, além de, nessa área construir uma represa de 7 alqueires para represar 300 milhões de litros de água. Quando estiverem concluidas as obras de ampliação das suas instalações, a indústria processará 1 milhão e 400 mil quilos de tomate por dia.

Seu movimento econômico a coloca entre as primeiras empresas com maior poder de geração de ICM para o município.

A importância que representa para Presidente Prudente essa indústria, não pode estar ao sabor de caprichos de quem quer que seja, muito menos de um subalterno da administração municipal.

No contato com as autoridades municipais temos sido testemunhas da atenção do prefeito e do seu Coordenador de Obras, dr. João Ceribelli Pacca para com a Cica. Apesar disso não há uma dinamização dos trabalhos no Parque Municipal.

Ainda agora aquela indústria está recebendo excedentes da safra de tomate do Rio Grande do Sul e depois de viajarem 1.500 quilômetros acabam atolando nos lamaçais a poucos metros da indústria prudentina.

A administração municipal parece muito aquecida no seu programa de obras, mas o Parque Industrial não se apercebeu disso.

Emedebistas de São Paulo, decepcionados

S. Paulo — A vitoria do deputado mineiro Tancredo Neves, para lider do MDB na camara decepcionou a maioria emedebista na Assembléia Legislativa de São Paulo

Os deputados estaduais sabiam que a disputa estava equilibrada, mas esperavam que, após a mensagem enviada pelo pres. da Republica ao Congresso, que, na opinião deles, "sepultou as esperanças de a nação chegar à normalidade democrática", Freitas Nobre fosse reconduzido ao posto de lider, como demonstração de todo o partido de continuar a ser "instrumento de resistencia democrática".

Em seu gabinete, o lider do MDB no Palácio 9 de Julho, deputado Robson Marinho, não ocultava sua decepção, embora ressaltasse: "como democrata, acato e respeito a decisão da maioria". Robson disse esperar que Tancredo Neves conduza o MDB de forma a não decepcionar as oposições brasileiras, isto é, afirmativamente, como o fez Freitas Nobre, que assumiu o cargo num momento dificil após a cassação de Alencar Furtado, mas liderou a oposição "de forma afirmativa". (AE).

Vitima de êrro judiciario publica uma "carta aberta"

Ribeirão Preto — "Pai, perdoai o que fizeram. Eles sabiam de minha inocencia, mas quiseram imitar aqueles que sacrificaram vosso amado filho". Dessa forma, Benedito Cecilio Sampaio, libertado terça-feira á noite, em Batatais, após 1 ano e 18 dias detido, sob acusação de um crime que não cometeu, termina uma "Carta Aberta" em que, manifestando o seu perdão, não deixa de denunciar policiais que o maltrataram, alguns jornais da região que o classificaram de "Tarado" e "Monstro" e autoridades do municipio que exigiram sua punição.

Sampaio, 30 anos, casado, foi beneficiado pela ordem de soltura decretada pelo juiz em exercicio da comarca de Batatais, Jose de Almeida Prado, depois que André Costa confessou a autoria da morte de Luiz Antonio de Sá, estudante da Faculdade de Educação Fisica de Batatais. Esse crime ocorreu nessa cidade em agosto de 76, quando o assaltante tambem tentou estuprar a jovem que se encontrava em companhia da vitima no interior de um veiculo.

Na policia, Sampaio confessou o crime, desmentindo-o depois em juizo, ao ser libertado, declarou que foi coagido por policiais para apresentar a confissão. Disse ainda que, 48 horas após o depoimento, foi retirado da cadeia de Batatais e levado para uma estrada deserta, onde foi espancado. Alem de ter decretada sua prisão preventiva, ele foi pronunciado, em janeiro ultimo, para ir a Juri.

Na sua carta, Sampaio diz que oferece "as lagrimas que derramei em abundancia, ao longo de 12 meses de prisão, de vexames e vilipendios, aos algozes, que, quer pela calunia, injuria, difamação ou vileza, cooperaram, subjugando esse alquebrado corpo". Diz tambem que "certos vereadores" exigiram sua punição, quando, por seu procedimento, deveriam estar ocupando o espaço que ocupou na cadeia. Acusa tambem "o executivo municipal que, por motivos ocultos, agiu sorrateiramente (e como agiu) exigindo minha cabeça".

Tambem faz referencia a padres: "Ao Poder Espiritual — por merce de Deus, uma infima parcela — que, desvirtuando os sagrados mandamentos dos evangelhos, ao mesmo tempo em que agasalhava defloradores e reincidentes de diversos crimes e ate' pessoa que se dizia vitima de estupro de publico exigia, pelo seu chefe, a minha pobre e sofrida cabeça".

Faz ainda um alerta á justiça "desta cidade e da capital" para que se precavenha contra certos policiais e alguns promotores, cujos cargos usam, não para dignificar a justiça, mas para vilipendia-la e denegri-la, seja independente, ereta, soberana e justa, e não se repita jamais, rogo a Deus, os erros judiciarios contra mim e Aldo Santana da Silva". Aldo tambem foi vitima, há 15 anos, de um erro judiciario, cometido na comarca de Batatais.

Depois de prometer destinar às vilas Vicentinas, de Batatais e de Franca, a indenização a que tiver direito por danos materiais e danos morais, Benedito Cecilio Sampaio faz "um pedido e uma suplica á policia (parcela e minoria): que se abstenha, doravante, de agir como agiu, não sei se á procura de publicidade ou para agradar a uma minoria corrupta, adultera e amoral". Entende que tais policiais "deveriam estar habitando nos esgotos, tal a crueldade". Aos mesmos policiais pede que devolvam "o imundo metal", as medalhas e premios que receberam como recompensa por sua captura. (AE)

FOTOCÓPIAS

A CR$ 1,50

FOTO IMPERIAL

FOTOCOLOR IMPERIAL

BARÃO, 333
R. JOAQUIM NABUCO, 729

CLUBE RECREATIVO DE MARTINOPOLIS

BAILE DA ALELUIA

Dia 25 de Março - Traje Esporte

CONJUNTO MUSICAL ÓPUS

DECLARAÇÃO

Pela presente e na melhor forma, eu; Waldomiro Paixão de Assis, brasileiro, solteiro; maior; lavrador, residente no Bairro Jaracatiá; distrito e Municipio de Alfredo Marcondes - SP; RG de SP n.o — 8.727.431, declara para os devidos fins e a quem interessar possa, que ha tempos adquiri de Haruo Kazama, residente em Alfredo Marcondes — SP; que por sua vez adquirira de Aristeu Carlos Vicentini; residente nesta cidade, o automovel marca "Volkswagen", tipo sedan; modêlo 1300, ano 1969; serie B9— 562.654, vermelho-cereja; placa TA-8262 objeto do certificado de propriedade n.o 456627, expedido em data de 14.11.1969, pela Ciretran local.

Na ocasião da compra desse veiculo além de me apossar do veiculo recebi também a respectiva documentação (Certificado de propriedade comprovante da tru e bilhete de seguro obrigatório); além do recibo de quitação assinado por Aristeu Carlos Vicentini.

Agora, ao negociar esse veiculo com uma quarta pessoa, dei pelo desaparecimento do recibo, que sómente será substituido por outro, assinado por Aristeu C. Vicentini mediante uma publicação no jornal da cidade; tornando o recibo sem efeito e livrando-o de qualquer responsabilidade.

Assim é que assumo a total responsabilidade pela venda do veiculo em tela, colocando a margem de qualquer complicação o ex-proprietário do veiculo, sr. Aristeu Carlos Vicentini.

Para clareza, firmo o presente devidamente.

Pres. Prudente, 02. março—1978

Valdomiro Paixão de Assis

— — — — — — —

DECLARAÇÃO

Jacintho Tadashi Yokoda, declara para os devidos fins e efeitos legais; ter extraviado a sua carteira nacional de Habilitação de Motorista Profissional expedida pela 14.a Ciretran de Presidente Prudente SP sob n.o de prontuário 18.243.

Declara, outrossim que a mesma fica sem validade, visto estar em andamento a expedição da 2.a via P. Prudente, 2 de março de 1978

— — — — — — —

DECLARAÇÃO

Eu, Paulo Simões declaro para os fins de 2.a via que perdi minha carteira Nacional de habilitação de categoria profissional expedida nesta cidade de Presidente Prudente em 02.02.65; sob n.o 009687 com RGU n.o 13.159 — assim sendo assino a presente.

Pres. Prudente, 2.3.4. 1978

Paulo Simões

DECLARAÇÃO

Bamerindus Companhia de Seguros, através de sua Inspetoria local, sita à Rua Joaquim Nabuco n.o 611 vem à publico informar que o Sr Nael son Espanguer Filho, não mais está vinculado a esta Inspetoria, devendo os interessados dirigir-se ao então responsavel Sr. Walter Serpeloni, no endereço retro mencionado.

Bamerindus Companhia de seguros Sucursal de Mato Grosso.

ABANDONO DE EMPREGO

Cooperativa de Laticinios Vale do Paranapanema Ltda firma estabelecida nesta cidade à Rua Reverendo Coriolano 2034. C.G.C. ..... 55333108/0001-98 vem solicitar o comparecimento em seu dept.o pessoal de seu empregado Brasilino Estevo de Souza, portador da carteira profissional n.o 021129 serie 351. Caso não compareça no prazo de 3 (tres) dias, será considerado abandono de emprego por justa causa conf. artigo 482, letra "i" da C.L.T. pois o mesmo deixou de comparecer ao trabalho desde o dia 26/01/78 sem comunicação e ou autorização de seus superiores.

Presidente Prudente, 28 de fevereiro de

— — — — — — —

DECLARAÇÃO

Paulistão Supermercado Pirapozinho Ltda firma comercial sita a Rua Rui Barbosa n.o 1060 em Pirapozinho—SP, vem solicitar o comparecimento no local de trabalho da Srta. Deosdete de Souza Freitas, portadora da Carteira de trabalho e Previdencia Social n.o 056848 serie 438.a sendo que a mesma deixou de comparecer ao trabalho sem autorização de seus superiores, desde o dia 16 de janeiro de 1978; portanto tem o mesmo a partir desta data 5 (cinco) dias para comparecer ao local de trabalhe, sob pena de não o fazendo ou justificando a ausência, ser enquadrado na letra "i" do artigo 482 da CLT (abandono de emprego).

Pirapozinho, 02 de março de 1978

FONE: 3-4496

Semana Santa em Camburiu

Saida dia 22 às 20 horas, regresso no dia 26. Preço Cr$ 1.600,00 com hotel: café de manhã e uma refeição diária.

Informações: com Hilário fone, 33-4599 ou Renato, fone 33-4496

PRIMEIRO TABELIONATO DE PROTESTOS

CACRTORIO DO DR. LESSA

EDITAL

Acham-se neste cartorio à Rua Barão do Rio Branco, 481 — 1.o Andar para serem protestados os titulos abaixo relacionados: —

Cheque n.o 980755 — Cr$ 1.000,00 emitido c/Mits Brasileiro

Emit. Vicente Paula de Medeiros — f/fundos

Cheque N.o 053906|K — Cr$ 200,00 emitido c/ Bradesco S.A.

Emit. Benedito Rosa de Oliveira — f/fundos

Duplic. 657 — Cr$ 514.00 — venc.o 29 jan.78

Dev. Maria Eclair Fantucci — f/pagamento

Por não ter sido possivel intimar pessoalmente os referidos responsaveis, pelo presente edital os intimo a virem em cartorio afim de efetuarem o pagamento dos referidos titulos, ou darem a razão porque não fazem, e ao mesmo tempo na falta do pagamento os notifico do competente protesto.

Presidente Prudente, 02 de março de 1978

Levy Mario Celestino — tabelião subst.o

PRESIDENTE VENCESLAU

CARTORIO DO PRIMEIRO OFICIO

EDITAL

Primeiro leilão e eventual segundo leilão de bens moveis penhorados na execução por quantia certa proposta pela Financiadora Bradesco S.A. Credito, Financiamento e Investimento contra Odair Lopes dos Santos e Carlos Gomes Ferreira, com o prazo de (10) dez dias. —

O Doutor Antonio Henrique Pereira do Vale, Juiz de Direito desta cidade e comarca de Presidente Venceslau, do Estado de São Paulo, na forma da lei, etc

FAZ SABER — a todos quantos o presente edital virem ou dele conhecimento tiverem e interessar possam que, as 13 horas do dia 03 de março de 1978, o Porteiro dos Auditorios ou quem suas vezes fizer, apregoará, em à porta do Forum local, sito à Av. D. Pedro II s/n a quem mais der e maior lanço oferecer acima ao da avaliação, o primeiro leilão do bem movel penhorado na execução por quantia certa que à Financiadora Bradesco S.A. Credito, Financiamento e Investimento move contra Odair Lopes dos Santos e Carlos Gomes Ferreira e consistente de: "Um caminhão marca "Chevrolet", cor verde, ano 1973, de 142 HP, 06 cilindros, chassis n. D683CBR-16474, empregado no transp. de cargas em regular estado de conservação e q/ se encontra depositado em mãos do devedor Odair Lopes dos Santos — Rua Visconde de Mauá nesta cidade, avaliado em Cr$ 60.000,00 (sessenta mil cruzeiros). FAZ SABER outrossim, que não havendo licitante no primeiro leilão, fica desde logo designado o segundo leilão para o dia 13 de março de 1978 às 13,30 horas, ocasião em que o bem acima descrito poderá ser arrematado pelo maior lanço oferecido. O segundo leilão será realizado no mesmo local acima indicado. Não consta dos autos pese algum ônus sobre o bem penhorado. E para que chegue ao conhecimento de todos e ninguem possa, futuramente, alegar ignorancia, é o presente edital expedido, publicado e afixado na forma da lei. Dado e passado nesta cidade e comarca de Presidente Venceslau, do Estado de São Paulo, Cartorio do 1.o Oficio, aos 21 de dezembro de 1977. Eu, (Natalino Ardevino), escrivão, datilografei e subscrevi

O JUIZ DE DIREITO

— Antonio Henrique Pereira do

21/02 e 03/03

EDITAL DE 1.a e 2.a PRAÇAS

O Doutor Miguel José Nader, Juiz de Direito da Segunda Vara da Comarca de Presidente Prudente, SP.

FAZ SABER a todos quantos o presente edital virem ou dele conhecimento tiverem que no dia 03 de abril, p.f., às 14 horas, na porta principal do novo edificio do Forum, à Av. Cel. Marcondes, 2201 o porteiro dos auditorios que estiver servindo de leiloeiro, levará a publico pregão de venda e arrematação, em primeira praça, a quem mais der e maior lanço oferecer, acima da avaliação de Cr$ 49.700,00 (quarenta e nove mil e setecentos cruzeiros) os seguintes bens penhorados à executada AGUIAR & MAGALHAES LTDA., na ação ordinária de cobrança, em fase de execução de sentença, que lhe é movida pela CIA. SÃO PAULO DISTRIBUIDORA DE DERIVADOS DE PETROLEO (feito n.o 1565/76), a saber: "Um imovel urbano consistente de um terreno localizado na esquina das Avenidas Paulista e Marechal Castelo Branco, na cidade de Tarabay, com as seguintes divisas e confrontações: na frente, com 45 metros, divide com a Av. Marechal Castelo Branco; de um lado com 21 metros, divide com a Av. Paulista; de outro lado, com 21 metros, divide com Roque Sevilha, e pelos fundos com 45 metros, também divide com Roque Sevilha, encerrando uma área de 945 metros quadrados, contendo como acessórios uma construção de alvenaria, coberta de telhas, compreendendo: um comodo com vidros na frente, um comodo para depósito, um barracão para troca de óleo com valeta, com a área de mais ou menos 80 mts.2, e mais um barracão de madeira, com mais ou menos 8 mts.2. Existem, ainda, um compressor marca Douat, n.o 291/73, tipo CD 566, velocidade de 555 RPM, conjugado com motor elétrico, correias e chave estrela tipo triangulo, estando com o manometro com o vidro quebrado: duas bombas de gasolina sem qualquer valor comercial, pois se encontram em desacordo com o CNP. O terreno está cercado por balaustres apenas nos fundos e lado direito. O imóvel mencionado acima é objeto do registro sob n.o 1, da matricula n.o 170, da 2.a Circunscrição Imobiliária desta comarca". Caso não haja licitante na primeira praça, proceder-se-á no proximo dia 13 de abril, às 14 horas, no mesmo local acima referido, a venda dos bens em segunda praça, a quem mais der e maior lanço oferecer. Ditos bens encontram-se sob a guarda do sr. José Marcos Gomes Vidal, representante da credora, como depositário. Dos autos não consta nenhum recurso pendente de decisão. Por este mesmo edital fica o representante legal da executada intimado das praças designadas. Pres. Prudente, 03 de fevereiro de 1978.

NOVENA PODEROSA AO MENINO JESUS DE PRAGA

Oh! Jesus que dissestes: Peça e receberás procura e acharás, bata e a porta se abrirá. Por intermédio de Maria, Vossa Sagrada Mãe eu bato, procuro e vos rogo, que minha prece seja atendida (Menciona-se o pedido). Oh! Jesus que dissestes Tudo que pedires ao pai em meu nome ele atenderá, por intermedio de Maria Vossa Sagrada Mãe eu humildemente rogo ao Vosso Pai em Vosso nome para que minha oração seja ouvida. (Mencio na-se o pedido).

Oh! Jesus, que dissestes: O céu e a terra passarão mas a minha palavra não passará. Por intermédio de Maria, Vossa Sagrada Mãe, eu confio que minha oração seja ouvida.

Rezar 3 Ave-Marias e 1 Salve-Rainha. Em casos urgentes esta novena deverá ser feita em 9 horas: mandada publicar por se ter alcançado uma graç

HEDY MAGNA DE SOUZA VICENTE

DO JUIZO DE DIREITO DA 1.a VARA DE P. PRUDENTE — SP

EDITAL DE LEILÃO

O Doutor Reynaldo Antonio Vessani Juiz de Direito da Primeira Vara desta cidade e comarca de Presidente Prudente, Estado de São Paulo, na forma da lei etc.

FAZ SABER — a todos quantos o presente edital virem dele conhecimento tiverem ou interessar possa que perante este Juizo e Cartorio do 1.o Oficio tramitam os termos de uma Ação de Execução Fiscal requerida pela Fazenda do Estado contra Otica Orient Ltda; e estando designado para primeiro leilão o dia tres (03) de março pf: às 14.30 horas a quem maior lance oferecer acima da avaliação que é de Cr$ .. .. .. 20.000,00 (vinte mil cruzeiros) e não havendo licitante proceder-se-á em segundo leilão no dia treze (13) de março pf: as 14.30 horas, a quem maior lance oferecer aos bens seguintes: — "Duas vitrines em madeira medindo 2,55 por 2.30 mts; respectivamente, contendo divisões em prateleiras de vidros especiais com pés e contoneiras em aço niquelado tendo a sua base frontal um revestimento em formica, contendo portas corrediças; duas vitrines de madeira contendo oito gavetas quatro portas corrediças, em vidro especiais e aço niquelado; um balcão tipo vitrina medindo 2.60 mts. por 1,10 mts. sendo de madeira contendo divisões em seu interior em vidro especial e aço niquelado; um balcão tipo vitrine medindo 1.60 por 1,10 mts. de madeira, contendo divisões em seu interior com vidro especial e aço niquelado; e, um balcao de madeira revestido em formica branca e parte superior contendo vidros especiais com suporte contendo ainda duas gavetas, tudo em perfeito estado de conservação. Pelo presente edital fica a executada intimada das designações acima contidas; e p/ que chegue ao conhecimento de todos e ninguem possa alegar ignorancia é expedido o presente edital com o prazo de dez (10) dias que será publicado e afixado na forma da lei. Dado e passado nesta cidade e comarca de Presidente Prudente, Estado de São Paulo, aos vinte e um (21) de dezembro de 1.977. — Eu (a) João Carlos Ruffino Escrevente autorizado datilografei e subscrevi.

(a) Reynaldo Antonio Vessani

21 — 02 e 03/03

DO JUIZO DE DIREITO DA 1.a VARA DE P. PRUDENTE — SP

EDITAL DE LEILÃO

O Doutor Reynaldo Antonio Vessani Juiz de Direito da Primeira Vara desta cidade e comarca de Presidente Prudente Estado de São Paulo na forma da lei etc

FAZ SABER — a todos quantos o presente edital virem dele conhecimento tiverem ou interessar possa que perante este Juizo e Cartorio do 1.o Oficio tramitam os termos de uma ação de Execução Fiscal que a Fazenda do Estado move contra Dorival Ferreira Lobo e, estando designado para primeiro leilão dos bens penhorados ao executado o dia tres (03) de março de 1978 as 14,00 horas e quem maior lance oferecer acima da avaliação que é de Cr$ .. .. 4.000,00 (Quatro mil cruzeiros) e não havendo licitante proceder-se-á em segundo leilão no dia treze (13) de março de 1.978 às 14,00 horas a quem maior lance oferecer aos bens seguintes: — "Quarenta (40) pares de sandalhas para senhoras de n.os 33 a 36 com saltos de madeira sola de borracha corte de couro em estado de nova. Pelo presente edital fica o executado intimado das designações acima contidas; e, para que chegue ao conhecimento de todos e ninguem possa alegar ignorancia é expedido o presente edital com o prazo de dez (10) dias que será publicado e afixado na forma da lei. Dado e passado nesta cidade e comarca de Presidente Prudente aos 21 de dezembro de 1977. Eu (a) Nelson Marquez Escrevente autorizado datilografei e subscrevi.

O JUIZ DE DIREITO

(a) Reynaldo Antonio Vessani

REYNALDO ANTONIO VESSANI

O IMPARCIAL CLASSIFICADOS

Nesta coluna V. compra e vende, fazendo os anúncios mais econômicos. Apenas CR$ 10,00 cada linha de um texto. Procure os nossos balcões ou telefone para 33-2540 ou 33-2351.

DIVERSOS

VENDEM-SE

VENDE—SE

Bazar completamente montado, sito à av São Paulo, 440 nesta Tratar no local.

— — — — — — —

Roupas Usadas — compra-se moveis, televisão etc. Tratar com Dona Dirce a Rua Luiz Cunha, 181 casa 2. Entre a Rodoviaria e INPS.

— — — — — — —

CARPINTEIRO — ENCANADOR — ELETRICISTA — PINTOR — PEDREIRO, TECNICO DE: geladeira; fogão, maq. costura; bicicleta, etc. é só telefonar p/ o TUBARÃO — fone 33-5282 balcão frig. 3 mts, 1 flizer — 60 metros taco de anjico — 1 cond. ar p/ RT, maverik, opala; caravan — 1 carreta p/ 1.000 k. — 1 torre 15 mts. — ap. solda-220 — e mais muita coisa "O TUBARÃO — Barão, 15 fone 33-5282 PRECISO de um cobrador e um técnico de radio ou toca-fita — Vanderley — fone 33-5282

CHÁCARAS

VENDEM-SE

Sitio: 17 alq. à 8 km de Pres. Prudente proximidades de Montalvão Preço 600.000,00 aceito casa como pagamento facilito até 6 meses tratar av. cel Marcondes 1.427 1.o andar.

— — — — — — —

Sitio: 7 alq. formados, divididos, casas; mangueiro; embarcadouro agua encanada. Preço Cr$... 450.000,00 dou até 1 ano de prazo Tratar av. cel Marcondes 1.427 1.o andar.

CASAS

VENDEM-SE

VENDE—SE

Uma casa situada a Rua José Lorencette, Jardim Bongiovani n.o 115 contendo 3 dormitorios sendo 1 apto. sala; copa; cozinha; despensa; área de serviço num total de 145 m2 Preço Cr$ ..... 750.000,00 e aceita-se terreno no negocio. Tratar no local.

— — — — — — —

VENDE—SE

Uma casa na Vila Nova Industrial (proximidades do Lar dos Meninos); residencia de madeira com 3 comodos e instalação sanitária Tratar à av. Manoel Goulart, 1005

— — — — — — —

VENDE-SE

Salão comercial c/ residencia à Rua Casimiro Dias 131. Tratar no local. Preço Cr$ 500.000,00

— — — — — — —

Vendo casa de material com 3 comodos, agua encanada e luz eletrica Vila Angelica Preço de ocasião cr$ 65.000,00 com cr$ ... 35.000,00 à vista restante até 6 meses: Tratar av. cel. Marcondes 1.427 1.o andar.

— — — — — — —

Rua Roberto Gusmão Vila Flores: casa de madeira à 20 metros do asfalto, luz; agua: Preço 120.000,000 facilita-se. Tratar av. cel Marcondes 1.427 1.o andar.

TERRENOS

VENDEM-SE

Magnifico terreno medindo 22 x 66 Rua Alvino G. Teixeira saida para Montalvão à 50 metros da perimetral otima localização para industria, deposito; oficinas etc. Preço 300.000,00 facilita-se Tratar av. cel Marcondes 1.427 1.o andar.

ATENÇÃO!

Você é um bom marceneiro ou encanador e ninguém sabe disso. Anuncie o seu trabalho através dos ANÚNCIOS CLASSIFICADOS deste jornal. Apenas CR$ 10,00 por linha de um texto.

GELADEIRA - FOGÃO

MAQ. DE COSTURA — TV — ETC.

CONSERTOS E REFORMAS

"O TUBARÃO", agora c/ técnicos especializados — Barão do Rio Branco, 15

Fone: 33-5282

PRESO TRAFICANTE DE COCAINA

CORUMBA— A policia Federal prendeu em flagrante na tarde de ontem o mais famoso traficante de cocaina de Corumba, Mário Pereira da Rosa. O Marginal que escondia a sua verdadeira atividade com um pequeno armazem de genero alimenticios nas proximidades do Estadio Municipal daquela cidade, situado a pequena distancia do quartel da policia militar, era constantemente citado nos depoimentos de viciados, mas todas as investidas tentadas para o flagrante não conduziam a nada.

Desta vez os agentes localizaram em sua residencia o esconderijo do pó e um pacote contendo 160 gramas de cloridrato de cocaina, de procedencia boliviana, possibilitando a prisão de Mario. A diligencia faz parte de uma rigorosa campanha que a policia federal esta desenvolvendo na fronteira matogrossense, onde, quase diariamente, estão sendo apreendidas partidas de cocaina e maconha, esta originaria do Paraguai. (AE)

DECLARAÇÃO

José Terto Filho; declara para fins de obtenção da Segunda via que perdeu sua carteira Nacional de Habilitação de Motorista Profissional n.o 55.342, expedida pelo Departamento de Transito de Mato Grosso e registrada na 14.a Ciretran em Presidente Prudente — SP sob o Prontuário n.o 28.885 de 22 de novembro de 1974. Presidente Prudente, 1.o de março de 1978 José Terto Filho

---

DECLARAÇÃO

Marisa Gomes Monteiro declara para os devidos fins e efeitos legais, ter extraviado sua Carteira Nacional de Habilitação n.o .. 1875561, prontuario n.o 1608. Declara ainda que a referida fica sem efeito, visto estar providenciando a 2.a via.

DECLARAÇÃO

Eu, Izabel Fernandes Bonini, abaixo assinada brasileira casada, P. Domestica residente nesta cidade de Pres. Bernardes à Rua Duque de Caxias n.o 402, declaro para devidos fins de direito que foi extraviada minha Carteira Nacional de Habilitação de n.o .... 0844506, expedida em 13 de Dezembro de 1976 por esta Ciretran local pront. P. Bernardes-SP.

Portanto fica a mesma sem efeito por estar providenciando a 2.a via.

Pres. Bernardes, 12;3 Março de 1978

MÓVEIS CORAZZA

uma idéia nova em estofados

Abre suas portas para mostrar o que há de melhor em estofados para todos os gostos

— HOJE —

VEJA ALGUMAS SUGESTÕES E CONFIRA EM NOSSA LOJA

Belíssimo móvel em couro em várias cores e com muitas opções super confortavel.

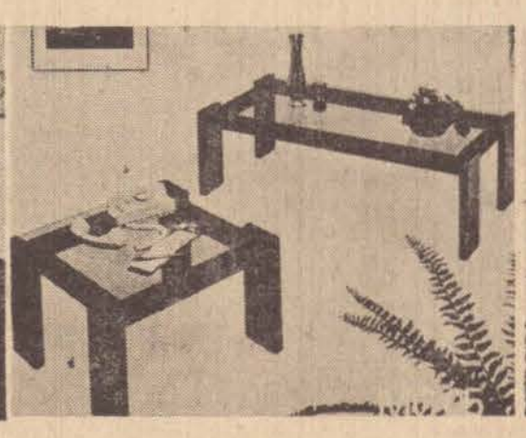

Mesa de centro e lateral em madeira e tampo de vidro.

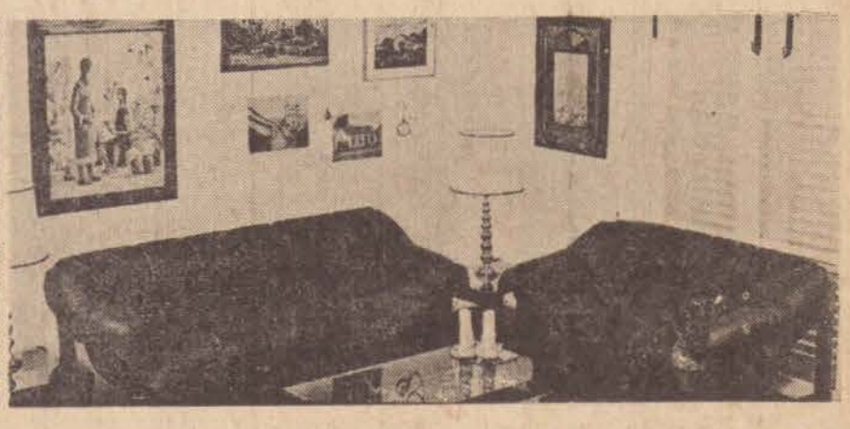

Conjunto estofado de inigualavel conforto.

Entregas diretas da fabrica

PLANO DE FINANCIAMENTO ATÉ 10 MESES SEM ACRESCIMO

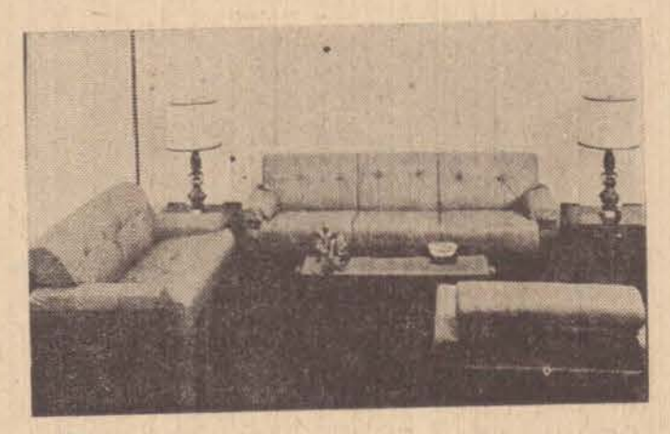

O mais belo que voce possa ter em couro ou tecido, porém sempre com estrutura em Jatobá

ESTAMOS UM POUCO FORA DO ATROPELO DO CENTRO DA CIDADE

Estacionamento em frente da nossa loja.

ALTO PADRÃO DE ATENDIMENTO

Conjunto estofado e conj. de mesas de centro e lateral para uma sala, grande ou pequena leve, totalmente em espuma e revestido em tecido que você escolherá dentre muitos outros

São 500 m2 de loja para uma amostra geral do que produzimos — vendas diretas.

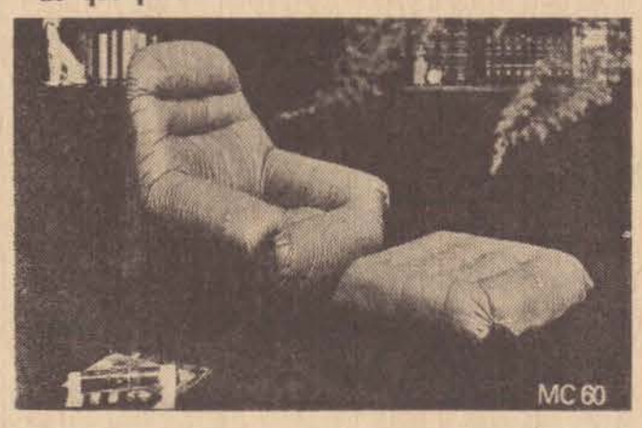

Poltrona de descanso e banqueta Relax em couro ou tecido. Descubra um lugar em sua Sala e viva melhor

MÓVEIS CORAZZA

uma idéia nova em estofados

AV. CORONEL MARCONDES, 2515 - PRESIDENTE PRUDENTE - SP

DAE - PRES. PRUDENTE

EDITAL DE TOMADA DE PREÇOS
N.o 008|78

Acha-se aberta, no Departamento de Agua e Esgoto de Presidente Prudente, sito à Av. Brasil n o 851, Tomada de Preços para aquisição de 200 (duzentas) toneladas de Sulfato de Aluminio para tratamento de água da cidade.

Os interessados em participar da presente Tomada de Preços, deverão enviar suas propostas até as 14,00 horas do dia 15 (quinze) de Março, hora e data em que será encerrada a presente Tomada de Preços. Maiores informações serão prestadas pelo fone 33-2248.

Presidente Prudente, 01 de Março de 1978.

Deodato Mario Ramos
Presidente do C.A. do D.A.E.

— PRESIDENTE PRUDENTE —
EDITAL DE PRIMEIRO E SEGUNDO LEILÕES

O Doutor Francisco Garcia Redondo Filho, Juiz de Direito da Quarta Vara da comarca de Presidente Prudente, Estado de São Paulo etc.
FAZ SABER — a todos quantos o presente edital virem ou dele conhecimento tiverem que no dia 03 de março pf; as 13.30 horas na porta principal do novo edifício do Forum à Av. Cel. Marcondes 2201, o porteiro dos auditorios que estiver servindo de leiloeiro levará a público pregão de venda e arrematação em primeiro leilão a quem mais der e maior lanço oferecer acima da avaliação de Cr$ 3.040,00 (tres mil e quarenta cruzeiros), o seguinte bem penhorado à firma SILVIO RUSSI & FILHOS na execução fiscal que lhe e' movida pela FAZENDA DO ESTADO (feito n.o 1563|77) a saber "Um aparelho de gelar água tipo "bebedouro" de cor verde, marca Reubl-Luxo-Unifrio — Mod.86-R — em perfeito estado de conservação e funcionamento". Caso não haja licitante no primeiro leilão, proceder-se-á no proximo dia 13 de março as 13.30 horas, no mesmo local acima referido a venda do bem em segundo leilão a quem mais der e maior lanço oferecer. Dito bem encontra-se sob a guarda do representante legal da firma executada Sr. Silvio Russi, como depositario à Av. Brasil n.o 1138 nesta cidade. Dos autos não consta nenhum recurso pendente de decisão, OUTROSSIM, por este mesmo edital fica o executado intimado dos leilões designados. Presidente Prudente, 29 de dezembro de 1977.
EU (a) Vitorio Rinaldi, escrevente autorizado, datilografei e subscrevi.
O JUIZ DE DIREITO
(a) Francisco Garcia Redondo Filho
Confere com o original dou fe'. Data supra

EDITAL DE CITAÇAO E INTIMAÇÃO DE
"CENTAUROS ARTEFATOS DE MADEIRA LTDA

O Doutor Francisco Garcia Redondo Filho, Juiz de Direito da Quarta Vara desta cidade e comarca de Presidente Prudente, Estado de São Paulo, na forma da lei, etc.
FAZ SABER — a firma reclamada "CENTAUROS ARTEFATOS DE MADEIRA LTDA", atraves de seus representantes legais, estabelecida em lugar incerto e não sabido, que por este Juizo e Cartorio do 3.o Oficio, se processam os autos da Reclamação Trabalhista (feito n.o 2.229|77), requerida por ORLANDO BALANCIERI contra "INDUSTRIA E COMERCIO DE MOVEIS REI LTDA", antecessora da firma ora citada Centauros Artefatos de Madeira Ltda; alegando em resumo; "Que, foi admitido nas funções de marcineiro, percebendo salário de Cr$ 2.000,00 em 21 de dezembro de 1976, que, em 30 de setembro de 1977 a reclamada fechou seu estabelecimento vendo suas maquinas que, não conseguiu receber as verbas que tem direito, nem mesmo o saldo de salario do mes de setembro; Que, pleiteia as seguintes verbas: a) Indenização FGTS s/ .. .. 3.666,00 Cr$ 322,60; b) Aviso previo (30 dias) Cr$ 2.000,00; c) 13.o salario prop. 10|12 — Cr$ .. .. 1.666,00; d) ferias proporcionais 10|12 Cr$ .. .. 1.666,00; e) saldo de salario de setembro Cr$ .. 2.000,00; f) horas extras — 13 horas extras Cr$ 130,00; g) salario familia — 4 dep. Cr$ 221,40. Total. — Cr$ 7.726,00. — Requerer a procedencia da ação, conderando-se a reclamada ao pagamento das verbais pleiteadas e custas processuais" — Encontrando-se a reclamada "CENTAUROS ARTEFATOS DE MADEIRA LTDA", na pessoa de seu representante legal, estabelecida em lugar incerto e não sabido, sucessora de Industria e Comercio de Moveis Rei Ltda; fica por este edital CITADA, para caso queira, na audiencia de conciliação, instrução e julgamento, CONTESTE, a presente ação, sob pena de não o fazendo ser-lhe decretada a revelia e neste caso presumindo-se como verdadeiros os fatos alegados pelo reclamante na inicial e aplicando-se-lhes os demais efeitos desfavoráveis da mesma, conforme preceitua o artigo 319 do Cod. de Proc. Civil, ficando tambem INTIMADO para comparecer na audiencia, afim de nela tomar parte, podendo trazer no maximo tres testemunhas — a qual encontra-se designada para o dia 07 de abril de 1978 as 15:00 horas. Presidente Prudente 24 de fevereiro de 1978.

PREFEITURA MUNICIPAL DE IEPÊ

Estado de São Paulo
EDITAL N.o 30, de 1.o|03|1978
TOMADA DE PREÇOS N.o 02|78

EDMUNDO DE OLIVEIRA, Prefeito Municipal de Iepê, Comarca de Rancharia, Estado de São Paulo, FAZ SABER que acha-se aberta na Prefeitura Municipal de Iepê, Rua São Paulo, 246, TOMADA DE PREÇOS N.o 02|78, para aquisição de 0,50 (meio metro cúbico) de pedra britada n.o 1 (um) e 141 (cento e quarenta e um) metros cúbicos de pedra britada n|o 3 (tres), para ser usada na construção de um aterro no Km 12 da Rodovia Municipal Iepe|Assis, cuja cotação deverá ser feita com preço do material entregue no canteiro da obra. O Edital completo e demais informações serão fornecidos pela Divisão de Administração da Prefeitura, no endereço acima, das 8,30 as 11,00 horas, das 13,00 as 17,00 horas, de segunda a sexta feira.

Prefeitura Municipal de Iepe, 1.o de março de 1.978

Edmundo de Oliveira
— Prefeito Municipal —

PREFEITURA MUNICIPAL DE PIRAPOZINHO

COMUNICADO

A Prefeitura Municipal de Pirapozinho faz saber que acha-se aberta no edificio-sede da Prefeitura, sito à rua Machado de Assis n.o 728, Tomada de Preços para transporte de alunos no itinerário km 12 — Estrada Velha — Pirapozinho, periodo noturno.

Cópias do edital poderão ser obtidas diàriamente na Secretaria da Prefeitura, exceto aos sábados, no horário normal de expediente.

ENCERRAMENTO: 9|3|78

Osório de Souza Santos

SEGUNDO TABELIONATO DE PROTESTOS

"EDITAL DE PROTESTOS"

Acham-se em cartorio a meu cargo, instalado à Rua Barão do Rio Branco, 567 — (praça 9 de julho), desta cidade e comarca de Presidente Prudente, para serem protestados, os titulos abaixos relacionados: —
Devedor : — Adolfo Reis & Cia. Ltda
Titulo : — duplicata — Cr$ 2.663,84
V/ : — 15.12.77 — por falta de pagamento
Devedor : — Jose João Domingos
CPF: 780451348-87
Titulo : —Nota Promissoria — Cr$ 12.293,16
V/: — à vista — por falta de pagamento
Devedor : — Luiz Alves de Oliveira
Titulo : — cheque — Cr$ 300,00
Emis. — 25.10.77 — por falta de pagamento
Devedor: — Luiz Alves de Oliveira
Titulos : — Duas duplicatas — Cr$ 1.020,00 e Cr$ 338,00
V/: — 01.12.77 — por falta de aceite e pagamento
Devedor : — Sebastião Bernabel Mendes
Titulo : — Nota Promissoria — Cr$ 1.500,00
V/: — 16.02.78 — por falta de pagamento
Devedor : — Sebastião Levermann Patrocinio
Titulo : — duplicata — Cr$ 6.739,62
V/: — 10.02.77 — por falta de aceite e pagamento
Devedor : — Monte Libaro Com. Moveis Ltda
Titulo : — duplicata — Cr$ 9.125,00
V/: — 16.02.78 — por falta de aceite e pagamento
Devedor : — Josue' Sampaio da Silva
Titulo : — Nota Promissoria — Cr$ 2.200,00
V/: — 30.06.77 — por falta de pagamento

Por não ter sido possivel intimar pessoalmente os referidos responsaveis, por se acharem em lugares incertos e não sabidos, pelo presente os intimo para fins de direito e ao mesmo tempo se no caso desta intimação não ser atendida, os notifico do competente protesto.

Presidente Prudente, 02 de março de 1.978
JOSE PAGNOZZI
Escrivão

Nova mesa da Camara de Pres. Venceslau

Em decorrencia das renuncias dos cargos de Presidente e Vice-Presidente, foi realizada dia 13 passado, eleição para preenchimento das referidas vagas, ficando a Mesa da Camara Municipal de Presidente Venceslau assim constituida. Presidente, Marcos Antonio João; vice-presidente, Riouzo Okada; 1.o secretario, Ezequias Dassis e 2.o secretario, Isaes de Matos Pêgo, todos

OCORRENCIAS POLICIAIS

Briga de faca entre mulheres

No Jardim Monte Alto, rua Adelina Rodrigues, 775, Aparecida dos Santos Oliveira e Dolores Lourenço da Silva desentenderam-se e como Dolores ameaçava Aparecida com uma faca tipo peixeira, populares trataram de chamar a RP antes que a coisa esquentasse muito e terminasse numa cena de sangue".

A RP 6405 deteve as duas rixentas, levando-as ao plantão policial.

AGREDIDO A TIJOLADAS

Na tarde de quarta-feira passada, por volta das 16 horas, na rua 1.o de Maio, 512 (Vila Verinha), os menores C.M.S. e C.C.V. discutiam seriamente, quando o segundo resolveu por fim à discussão. Apoderando-se de tijolos desferiu-os contra C.M.S. que teve de ser encaminhado ao Pronto Socorro. A RP 6405 atendeu a ocorrencia.

QUERIA MATAR A POBRE MAE

Milton Cardoso de Almeida, residente a rua Felicio Tarabay, 734, às 22 e 15 de quarta-feira chegou em casa embriagado e passou a promover desordens.

Sua mãe tentou acalma-lo, pois Milton com uma faca ameaçava agredir a pobre velha que se protegeu em casa de vizinhos. A viatura 6412 da RP compareceu ao local e recolheu o filho desnaturado, encaminhando-o ao plantão policial.

DISCUSSÃO TERMINA COM PAULADAS

Na rua Cel. Albino, 1842, (Parque São Judas Tadeu), por volta das 14 e 50 de quarta-feira, Eurides Mesquita residente naquela rua, n. 1847, após desentender-se com Valter de Tal, por motivos ignorados, veio a receber golpes de sarrafo na cabeça. Populares solicitaram a presença da RP que socorreu Eurides encaminhando-o ao Pronto Socorro com ferimentos na cabeça. Valter de Tal, o agressor, evadiu-se antes da chegada da viatura policial.

CACHAÇA, CABELO E BARBA

Antonio Vieira dos Santos, residente na ceramica Santa Terezinha, tomou umas e outras na tarde de quarta-feira pelas 19 horas chegou a barbearia do sr. Jose Bonifacio de Andrade, a rua Fagundes Varela, 1262. Sentou-se à cadeira e ordenou: cabelo e barba.

Mas ao terminar o serviço o barbeiro recebeu como pagamento uma serie de palavrões. Antonio alegava não ter dinheiro para pagar o profissional.

A RP — 6412 compareceu ao local e levou Antonio de cabeça cheia (de cachaça) e nenhum dinheiro no bolso, para o plantão policial.

MENOR ESFAQUEIA OUTRO

Às 7 e 30 de quarta-feira, na rua Fernão Dias, altura do n.o 660, (Jardim Paulista), os menores J.R. (residente a rua Jose Lemos de Miranda, s/n. Vila Brasil) e N.S. da rua Raul Brandão S/N (Vila Brasil), após violenta discussão passaram às vias de fato, sendo que armado de faca, engalfinharam numa luta de vida e morte. J.R. saiu ferido com um corte no braço direito. A RP 6412 após conduzir a vitima ao Pronto Socorro, encaminhou depois tambem vitima e o agressor ao 2.o Distrito Policial.

Os de fora colidem no centro da cidade

No cruzamento da Av. Brasil com a rua Guilherme Caldeira, às 4 e 20 de ontem, Eduardo Gonçalves Trindade Cavalheiro, residente a rua José Caetano, 308 Mooca (S. Paulo), ao parar seu Volks de placa SF-9407 obedecendo o sinal do semáforo, foi apanhado pelo fusca TI-2322 dirigido por D. Maria Pinheiro Martins, residente à rua Padre João Schneider, 867 em Martinópolis, que trafegava logo atras do primeiro veiculo. Danos materiais de regular monta em ambos os veiculos. Não houve acordo no local. Atendeu a ocorrencia a RP-6405.

COLISÃO NA AV. CEL. MARCONDES

Lidio Lordron, residente na rua Antonio Bocal, 143 (Parque Furquim), às 8 e 50 de ontem transitava em seu Volks TY-0640 pela rua Aristoteles Oliveira Martins, quando no cruzamento com a Av. Cel. Marcondes veio a colidir com o Volks de placa TP-3709 conduzido por José Antonio Barbosa residente na rua Alexandre Fernandes, 390 Jardim Monte Alto). Houve acordo no local. Atendeu a ocorrencia a RP-6412.

Professora terá seu caso resolvido hoje

BRASILIA — A liberdade da professora Rosalice Magaldi Fernandes Pereira suplente de deputado pelo MDB do Rio de Janeiro, poderá ser concedida hoje em Brasilia pelo superior Tribunal militar, que decidirá se ela cometeu ou não crime contra a segurança nacional. Se for absolvida Rosalice assumirá imediatamente uma cadeira na Assembléia Legislativa do Rio.

O caso de Rosalice condenada a um ano e seis meses de reclusão pela 2.a auditoria da Marinha do Rio de Janeiro, por crime previsto no artigo 45 da lei de Segurança Nacional, repercutiu em importantes setores da opinião publica nacional: o comite brasileiro pela anistia divulgou carta aberta aos ministros do STM pedindo a sua absolvição e mais recentemente, 24 deputados do MDB hipotecaram-lhe sua solidariedade.

Os principais observadores do STM contudo, não acreditam que o plenario do Tribunal — constituido por dez ministros militares e cinco civis — mudará o posicionamento verificado no ultimo dia 22 de fevereiro, quando tudo parecia indicar que seria mantida a decisão da auditoria da Marinha. E a Rosalice somente interessa a obsolvição. Do contrario ela não poderá assumir a vara a que teria direito na assembléia do Rio (AE)

CLINICA VETERINÁRIA
DR. SIMÕES
Atende-se para pequenos e grandes animais
Av. Cel. Marcondes, 815, fone: 33-2326
Proximidades da APEA

AÇÃO SOCIAL E EDUCACIONAL
C. G. C. (M. F.)
CRECHE "WALTER FIGUEIREDO"
44.864.841/0001

DEMONSTRAÇÃO DAS CONTAS DE RECEITAS E DESPESAS EM 31 DE DEZEMBRO DE 1977

RECEITAS			
Verbas FEBEM		237.720,00	
Verbas CEAS		54.000,00	
Verbas CMOAS		11.000,00	302.720,00
Doação APEC	12.800,00		
Doação Banco do Brasil S/A	3.135,00		
Carnet e doação em dinheiro	26.993,00	44.928,00	
Doações de brinquedos		749,00	
Doações de alimentos		3.619,00	
Doações de assinatura "O IMPARCIAL" — Jornal		1.080,00	50.376,56
Alugueis — SESI			31.376,36
Bazar Beneficente			11.473,00
Promoção — chaveiros			10.268,00
TOTAL			Cr$ 405.986,92
DESPESAS			
Salários e ordenados		55.903,84	
I.N.P.S.		13.066,55	
F.G.T.S.		4.417,03	
P.I.S.		502,58	
Agua e Luz		5.556,94	
Gás		4.612,60	
Alimentação e material de higiene		126.661,76	
Material educativo		9.380,00	
Material de lazer — brinquedos		749,00	
Medicamentos		6.492,96	
Assistencia medica e dentaria		3.000,00	
Vestuários e calcados		19.867,03	
Telefone e o correio		7.698,80	
Impressos e materiais de escritorio		4.684,20	
Assinatura Revistas e jornais		1.845,00	
Conservação móveis e utensilios		10.188,70	
Conservação reparos construções		7.897,40	
Conservação reparos veiculos		1.847,00	
Combustiveis e Lubrificantes		7.528,50	
Seguros		521,48	
Despesas diversas		1.094,50	
Despesas c/ promoções — chaveiros		7.000,00	
Juros s/ financiamentos		3.996,74	
Contribuições sindicais		315,60	310.628,16
Alimentos patrimoniais c/ exercicios			95.358,76
TOTAL			Cr$ 405.986,92

CAD. Pres. Prudente
31 de dezembro de 1977
Aurelio Diamante
Tec. Contabilidade
RG. 3.354.199 — S.P.
C.R.C. 32.866 — S.P.

Irmã Bernardina Agius
R.G. 9.769.253 S.P.
CIC. 604.419.928/20

AÇÃO SOCIAL E EDUCACIONAL
C.G.C. (M.F.)
CRECHE "WALTER FIGUEIREDO"
44.864.841/0001

DEMONSTRAÇÃO DAS CONTAS DE ATIVO E PASSIVO EM 31 DE DEZEMBRO DE 1977

ATIVO			
DISPONIVEL			
Caixa		983,75	
BANCOS			
BANESPA — Ag. Barão	626,67		
BANESPA — Ag. Centro	10.000,00		
BANCO DO BRASIL S/A	2.318,00	12.944,67	20.928,42
IMOBILIZADO			
Imóveis		27.200,00	
Construções		356.883,43	
Galpões		28.650,40	
Muros		6.817,50	
Equipamentos e mobiliários		185.074,93	
Veículos		39.000,00	643.626,26
TOTAL			Cr$ 664.454,68
PASSIVO			
NÃO EXIGIVEL			
Patrimonio			
Até 31 de dezembro de 1976		569.095,92	
Aumento em 1977		95.358,76	664.454,68
TOTAL			Cr$ 664.454,68

PARECER DO CONSELHO FISCAL: Os abaixo assinados, membros efetivos do Conselho Fiscal, no uso das suas atribuições legais, examinaram os documentos e demais comprovantes de escrituração realizada no livro caixa n.o 001, fls. 117 a 138, registrado no DRF de Presidente Prudente (SP) sob n.o 117/73 em 18/10/73 acharam tudo conforme e perfeito, pelo que são de parecer que a Diretoria aprove o presente BALANÇO

31 de dezembro de 1977.

Joel Amaro Mascarenhas
Eng. Agrônomo
R.G. 1.984.691 — SP
Aurelio Diamante
Tec. Contabilidade
C.R.C. 32.866 — SP
R.G. 3.354.199 — SP

CAD Presidente Prudente,

Irmã Berrardina Agius
CIC 604.419.928-20
R.G. 9.769.253
Euclides Martins
Escrivão interino
R.G. 1.662.564 — SP

DO JUIZO DE DIREITO DA 1.a VARA DE PRESIDENTE PRUDENTE — SP

EDITAL DE LEILÃO

O Doutor Reynaldo Antonio Vessani, Juiz de Direito da Primeira Vara desta cidade e comarca de Presidente Prudente, Estado de São Paulo, na forma da lei, etc.

FAZ SABER — a todos quantos o presente edital virem, dele conhecimento tiverem ou interessar possa que perante este Juizo e Cartorio do Primeiro Oficio, tramitam aos termos de uma ação de Execução requerida pelo LINO FINALDI contra SIDNEY ANTONIO NEGRÃO, e, estando designado para primeiro leilão dos bens penhorados ao executado o dia sete (07) de abril de 1.978, p.f. às 14.00 horas, a quem maior lance oferecer acima da avaliação que e' de Cr$ ... 8.200,00 (oito mil e duzentos cruzeiros) e não havendo licitante, proceder-se-á em segundo leilão no dia vinte (20) de abril de 1.978, p.f. às 14.00 horas, a quem maior lance oferecer aos bens seguintes: — "Um jogo de quarto marqueza colonial constante de 1 guarda-roupa, 1 cama com 2 criados mudos, sendo a cama de casal uma penteadeira, tudo em perfeito estado de conservação. Uma geladeira de marca Climax, cor azul, claro, gabinete RCSAZ 22 x P, LAb38220 capacidade para 350 litros, em bom estado de conservação e perfeito funcionamento. Um televisor marca General Eletric, em branco e preto n.o .. 272783, bom estado de conservação e perfeito funcionamento". Pelo presente edital fica o executado intimado das designações acima contidas. E, para que chegue ao conhecimento de todos e ninguem possa alegar ignorancia e' expedido o presente com o prazo de dez (10) dias. Presidente Prudente, 28 de fevereiro de 1.978. — Eu, (a) Nelson Marquezi, Escrevente Autorizado, datilografei e subscrevi.

O JUIZ DE DIREITO

(a) Reynaldo Antonio Vessani

EDITAIS DE PROCLAMAS

Yolanda Pereira de Souza, Escrivã do Oficio do Registro Civil das Pessoas Naturais deste distrito, municipio e comarca de Presidente Prudente, Estado de São Paulo, etc. Faz saber que pretendem casar-se e apresentaram os documentos exigidos pelo artigo 180 numeros 1, 2, 3, 4, do Código Civil Brasileiro.

Petrucio de Lima Costa e Eunice Carneiro. Ele nascido em Montalvão, extinto distrito desta comarca a 6 de agosto de 1945, militar, solteiro, residente nesta cidade, filho de Manoel Lacerda Costa e Marieta Lima Costa. Ela nascida em Pirapozinho, desta comarca, a 26 de junho de 1950, militar, solteira, residente nesta cidade filha de Euclides Carneiro, falecido e Maria Rodrigues Carneiro. O casamento fará realizar-se aos 27 de maio de 1978.

Parecido Alves da Silva e Elci Soares da Silva. Ele nascido em Narandiba, desta comarca, a 19 de outubro de 1952, motorista, solteiro, residente nesta cidade, filho de Antonio Alves da Silva e Maria das Dores da Silva. Ela nascida em Iubatinga, deste Estado(a 2 de outubro de 1959, estudante, solteira, residente nesta cidade, filha de Jovino Barbosa da Silva e Geracina Soares da Silva.

Jose Aparecido dos Santos e Maria Fatima de Souza. Ele nascido em Paranavai, Paraná a 22 de outubro de 1953, comerciario, solteiro, residente nesta cidade, filho de Manoel Souza dos Santos e Valmira Maria dos Santos. Ela nascida em Santópolis, deste Estado a 16 de novembro de 1953, comerciaria, solteira, residente nesta cidade, filha de Jenuino Jose de Souza e Elidia Ferreira dos Santos.

Cicero da Costa e Bernardete Alves da Rocha. Ele nascido em Narandiba, desta comarca, a 10 de junho de 1958, industriario, solteiro, residente nesta cidade, filho de Gonçalves da Costa e Doralina Francisca da Costa (falecida). Ela nascida em Mirante do Paranapanema, deste Estado, a 12 de novembro de 1958, estudante, solteira, residente nesta cidade, filha de Justiniano Rodrigues da Rocha e Maria Alves da Rocha(falecida).

Antonio Fazioni e Altair Batista Arruda. Ele nascido em Emilianópolis, deste Estado a 28 de maio de 1953, motorista, solteiro, residente neste distrito filho de Luiz Fazioni e Helena Carlos Fazioni. Ela nascida em Santo Anastacio, deste Estado, a 8 de maio de 1955, prendas domesticas, solteira, residente nesta cidade filha de Jose Batista e Teresa de Souza Cavalcante.

Francisco Assis de Paula e Souza e Neuza Guassu. Ele nascido em Pouto Alegre, Minas Gerais a 4 de outubro de 1952, bancario, solteiro, residente nesta cidade, filho de Olimpio Jose de Souza e Maria Laura de Paula e Souza. Ela nascida em Pirapozinho desta comarda, a 23 de julho de 1956, estudante, solteira, residente nesta cidade, filha de Jose Guassu e Emilia Ortega Guassu.

Geraldo Marinho e Ana Lina de Oliveira. Ele nascido na Capital deste Estado, a 10 de abril de 1954, enfermeiro, solteiro, residente nesta cidade, filho de José Marinho Neto e Maria de Lourdes da Conceição. Ela nascida em Martinópolis, deste Estado, a 13 de julho de 1954, prendas domesticas, solteira, residente nesta cidade, filha de Jovelino Jose de Oliveira e Leonilda Dutra de Oliveira.

Claudinei Bento e Eliana Barreto. Ele nascido em Mairinque, deste Estado a 8 de dezembro de 1955, bancario, solteiro, residente nesta cidade, filho de Victorino Bento e Cida Alves Godoy Bento. Ela nascida neste distrito a 31 de agosto de 1959, auxiliar de laboratório, solteira, residente nesta cidade, filha de Adolpho Barreto e Leonilda Maria Baroni Barreto.

Se alguem souber de algum impedimento oponha-o na forma da Lei. Lavro o presente para ser afixado neste cartorio durante o prazo legal e publicado pela imprensa — O Imparcial.
Presidente Prudente, 27, 28 de fevereiro, 1 de março de 1978
PLINIO ALESSI — OFICIAL MAIOR

EDITAL DE CITAÇÃO DE FRANCISCO ERNESTO DE LIMA, COM O PRAZO DE 15 DIAS

O Doutor Miguel Jose Nader, Juiz de Direito da 2.a Vara da Comarca de Presidente Prudente — SP

FAZ SABER ao reu FRANCISCO ERNESTO DE LIMA, brasileiro, casado, pedreiro, natural de Sitio Lagoa — SE, filho de Ernesto Maximiano de Lima e Elisa Silvira Pereira, com residencia ignorada, que contra ele está sendo movida pelo Ministerio Publico ação penal pela infração do artigo 129 "caput" do Cod. Penal; por ter no dia 20 de outubro de 1977, por volta das 17 horas, na Rua "D" Vila Angelica, nesta cidade, munido com um pedaço de pau, agredido mutuamente com Jose Jacinto Carlos Filhos, tendo ambos sofridos em consequencia, lesões corporais de natureza leve. Pelo presente fica o referido reu citado a comparecer à sala de audiencias deste Juizo, no edificio do Forum, sito à Av. Cel. Marcondes 2201, no dia 16 de maio de 1978, às 15:30 horas, a fim de, sob pena de revelia, ser interrogado sobre o fato que lhe e' imputado, facultando-se-lhe, no ato do interrogatorio ou no prazo de tres dias, apresentar alegações escritas em defesa previa, arrolar testemunhas e requerer diligencias. Presidente Prudente, 22 de fevereiro de 1978. EU (a) Alfredo G. Asato, escrevente autorizado, datilografei e subscrevi.

O JUIZ DE DIREITO
MIGUEL JOSE NADER

EDITAL DE CITAÇÃO DE CLAUDEMIR TEODORO DE ANDRADE COM O PRAZO DE 15 DIAS

O Doutor Miguel Jose Nader, Juiz de Direito da 2.a Vara da Comarca de Presidente Prudente — SP

FAZ SABER ao reu CLAUDEMIR TEODORO DE ANDRADE, brasileiro, solteiro, instalador tecnico de cor branca, natural de Adamantina — SP, filho de Beredito Teodoro de Andrade e Olinda Garcia Rosa, com 21 anos de idade, com residencia ignorada, que contra ele está sendo movida pelo Ministerio Publico ação penal pela infração do art. 171 "caput", c.c. artigo 51, § infração do art. 171 "caput", c.c. art. 51, § 2.o, c.c. art. 25, do Cod. Penal porque em 1.o.06.1977 a pedido do co-reu Jose Roberto Omodei dirigiu-se ao Supermercado do SESI, sito à Rua Quintino Bocaiuva no 601, nesta cidade, comprou um pacote de acucar, efetuando o pagamento com um cheque no valor de Cr$ 625,00 que sabia ser falsificado, recebendo o troco de seiscentos e poucos cruzeiros em dinheiro. Em seguida entregou o dinheiro recebido de troco a Jose Roberto, o qual deu-lhe em troca pelo "trabalho" Cr$ 150,00. Pelo presente fica o referido reu citado a comparecer à sala de audiencias deste Juizo, no Forum e sala das audiencias sito à Av. Cel. Marcondes n.o 2201, no dia 30 de março de 1978, às 13 30 horas, a fim de, sob pena de revelia, ser interrogado sobre o fato que lhe e' imputa, facultando-se-lhe, no ato do interrogatorio ou no prazo de tres dias, apresentar alegações escritas em defesa previa, arrolar testemunhas e requerer diligencias. Presidente Prudente, aos 22 de fevereiro de 1978. EU (a) Alfredo G. Asato, escrevente autorizado, datilografei e subscrevi.

O JUIZ DE DIREITO
MIGUEL JOSE NADER

E. T. E. P.

PREPARE-SE PARA CURSAR A ESCOLA TECNICA "EVERARDO PASSOS", DE S.J. DOS CAMPOS

— Maior facilidade de ingresso no ITA
— emprego garantido nas grandes empresas mesmo antes de concluir o curso,
— formação excelente para técnico em eletrônica
— formação técnica aero-espacial
— habilidade na construção de foguetes tais como os que a Aeronáutica lança em "Barreira do Inferno"

— Inscrições abertas —

CURSO PREPARATORIO, NO
"EXTERNATO ZILDA RUIZ"

Rua 12 de Outubro, 1.586 — Presidente Prudente
(Exames de classificação em junho)

O PROBLEMA DA ÁGUA NÃO É APENAS NOSSO.
É SEU TAMBÉM.
- Não desperdice água lavando calçada.
- Não irrigue jardins sem necessidade.
- Não lave seu automóvel.
- Não deixe torneiras pingando.
- Regularize o sistema de encanamento.
VAMOS POUPAR JUNTOS
DAE

EXTRATO

GERALDO SOLLER

MELHOR QUE ESTE NÃO HÁ OUTRO DIA
PONTO CERTO
Rua Barão do Rio Branco, 169
Fone: 33-3244 PABX
O segredo da vida alegre e contente é estar em paz com Deus e com a natureza. (Pascal)

LUIZ ANTONIO E MARIA CELIA — Unindo as familias Antonio Cara Sanches (ela, senhora Irene) e Evangelista Marcon (ela senhora Cecilia) casam-se proximamente os jovem Luiz Antonio, eletricitário; e a bancária Maria Celia. Os proclamas já estão afixados e os cumprimentos já estão surgindo Aos nubentes, com as flôres da "Primavera", auguramos muitas felicidades.

ÓCULOS MODERNOS
ÓTICAS CIABATTARI
(CASA ESPECIALIZADA)
ÓCULOS E LENTES DE CONTACTO
Rua Ten. Nicolau Maffei, 338
Rua Dr. Gurgel, 310 e 527
PRES. PRUDENTE
Fone: 33-4958

FORMANDO A DIRETORIA — O gerente do BANESPA, José Egas de Faria; assumirá a presidencia do Lions Clube de Presidente Prudente ao lado da senhora Stella. E como homem — prevenido vale por dois, já está cuidando de preencher os cargos da Diretoria, bem como de compor as comissões. Seu mandato vai de 1 de julho de 1978 a 30 de junho de 1979. E ele quer realizar uma administração marcante.

CARDINALE
o aperitivo maravilhoso.
com gelo e limão é a nova sensação.
BITTER CARDINALE
TEM A QUALIDADE WILSON

JULIANA E FABIOLA — Essas duas garotinhas nasceram precisamente no mesmo dia. Porém, a Juliana nasceu em 1976 e a Fabiola em 1976 Uma faz tres anos e a outra faz dois anos. O que importa é que são duas criaturas lindas, sadias; plenas de alegrias. E tem ganho as bençãos de Deus. São filhas de Manoel Francisco Lemos; da SAMATRA e senhora Argene Maria Virgili.

ROBERTO CERVELLINI
Comércio e Representações
Carpetes-Papel de Parede-Artigos de Decorações
Rua Bahia, 448
Fone 33-2438
Presidente Prudente

LAURO LEITE — Esse cidadão é paulista de Itapui, onde nasceu em 1914. Morou uns tempos em Itajubi e depois, com 12 anos; veio para Presidente Prudente, aqui chegando a 3 de março de 1926. Lauro Leite completa pois; 52 anos de dedicação e trabalho a esta cidade; onde foi lavrador e comerciante. Mora na Vila Euclides, mais exatamente na rua Alvares Machado; 669.

GUARANY S/A
Crédito Pessoal
Rua Ten. Nicolau Maffei, 141
Fone 33-3192

NARDA E NELSON — Ela; é estudante; mineira da bonita Patrocinio; ele, é engenheiro mecanico; natural de Marília; a "cidade-menina". E ambos tem casamento marcado para muito breve, realizando um antigo sonho. São os pais da noiva; Wilson José da Silva-senhora Fátima, ele, Presidente da "Prudenco". São os pais do noivo; Nelson de Castro Ferraz—senhora Alzira, ele, agente regional do I.N.P.S. Nossos parabens.

COMERCIAL VEDOVATI LTDA
ESPECIALIZADA EM BOTAS DE BORRACHA
CORREIAS - MANGUEIRAS
TAPETES - SUPORTES
CANALETAS - CAPACETES
CAPAS - LUVAS
AV. BRASIL, 1085 - FONE 33-4783

MISSA DE 7.o DIA — A pedido dos familiares do pioneiro Paulo K. S. Marcondes; cujo passamento ocorreu a 26 de fevereiro transato; informamos acerca da realização da Missa de 7.o Dia, que o Padre Léo irá celebrar amanhã; às 19,30 horas, na Igreja de Nossa Senhora Aparecida, em Vila Marcondes. Como filho do colonizador da cidade e fundador da Vila, receberá na Igreja do seu bairro, as preces por sua alma dadivosa.

iprave
IMOBILIARIA ALMEIDA PRADO & VEIGA LTDA.
Parque Residencial Alto da Bela Vista
Jardim São Lourenço
Jardim São Domingos
INFORMAÇÕES:
Rua Joaquim Nabuco, 1.279
Fone: 33-5944
PRESIDENTE PRUDENTE

PARABENS DEPUTADO — O nosso bom amigo e deputado estadual Eduardo Negrini Coutinho é aniversariante nesta sexta-feira e vai receber; quer na A.L; quer no recesso de seu lar, as provas de carinho a que tem direito. É um moço que aprendemos admirar desde o seu inicio na vida publica. E que já soma um grande numero de bons serviços prestados a nossa região. É neto do Coronel Albino Alves da Cruz Sobrinho. Nossos parabens.

GRÁFICA DEPIERI LTDA.
TIPOGRAFIA OFF SET
PADRÃO DE BONS SERVIÇOS
AV. BRASIL, 601/605 - Fone: 0182-33-4561
Cx. Postal, 288

IMPOSTO DE RENDA — A "SAWIL", através o seu titular Sakae Kono, informando que as pessoas isentas do pagamento de Imposto de Renda; não serão mais obrigadas a apresentar declaração a partir deste ano, de acordo com decisão tomada pela Secretaria da Receita Federal; com o objetivo de simplificar o sistema. Em consequencia, extingue-se o formulário amarelo, permanecendo sómente o azul e o verde.

Dr. WILSON VIDAL
Dermatologia
Alergia
Asma
Bronquite
Rinite
Testes Alérgicos
Consultório: Rua Siqueira Campos, 699 - sala 74
PRES. PRUDENTE

CINCO ANOS — Foi no dia 3 de março de 1973 que se deu a inauguração do Seminário Maior de Presidente Prudente. O que significa estar se completando hoje o quinto ano de atividades desse nucleo forjador de sacerdotes, em nossa Diocese. Com as graças de Deus, a disciplina dos homens, e a conscientização das comunidades cristãs que trabalham em comunhão com nossos Bispos. Dom José de Aquino Pereira o iniciador e Dom José Gonçalves da Costa o continuador. A obra permanece, graças ao descortino e ação de Dom Antonio Agostinho Marochi, terceiro Bispo da Diocese.

Serviços Hidráulicos - Redes de Água e Esgotos
Manutenção - Colocação de Bombas de Recalque
POÇOS SEMI-ARTESIANOS
"TAMOIOS" LTDA.
DOMINGOS BIANCHI
Garantia de 5 anos
Rua Osvaldo Cruz, 829
Fones: Escr. (0182) 71-2589 e Res. (0182) 71-2095
PRESIDENTE VENCESLAU - SP

VAI SER ESSE — O professor Alberto Leopoldo foi o 3.o suplente do MDB; nas eleições de 15 de Novembro de 1976. Foi e é, naturalmente. Confirmando-se a candidatura de Luiz Gonzaga dos Santos à A.L; o que já parece definitivamente assentado, esse moço assumirá uma cadeira de vereador. Mesmo porque o segundo suplente mudou-se para Rondonia, o Nilton Alves de Carvalho.

C.I.S. — Nova empresa surge hoje em Presidente Prudente- a C.I.S. Equipamentos Eletrônicos; Ltda.. Que será inaugurada com um coquetel às 19,30 horas, à rua Djalma Dutra 280. A Diretoria da organização cuidou de fazer com que o ato inaugural não ficasse, como é de praxe, nos discursos e mesuras- programou uma mostra de obras do artista plastico Cirton Germaro.

graton
MÁQUINAS E EQUIPAMENTOS PARA ESCRITORIOS
VENDEMOS E GARANTIMOS:
Máquinas de escrever, somar e calculadoras
Móveis em geral para escritório, em aço ou madeira.
MATRIZ: Rua Rui Barbosa, 250 - Fones 33-3483 e 33-2628
Presidente Prudente
FILIAL: Rua Florianópolis, 484

O FILHO DO WALTER — O 2.o Tenente -PM-Edson Ferreira Lacerda, para quem ainda não sabe é filho de Presidente Prudente e está fazendo uma bellissima carreira. Agora, no dia 27 de fevereiro, foi guindado ao Comando do 4.o Pelotão da Policia Rodoviária de Presidente Prudente. O oficial em questão é filho do nosso amigo Walter de Lacerda. De familia tradicional na nossa terra.

Dr. ANTONIO FERNANDO BIZIAK MIOTTO
CIRURGIÃO-DENTISTA
REABILITAÇÃO ORAL E CIRURGIA
Rua dr. Gurgel, 827
Fone 33-4850
(Antigo consultório do dr. Zanon)

DIA DO MUNICIPIO — João Mendes Barreto esteve com o colunista e contou que Tarabay comemora no próximo dia 21 de março — data de emancipação politico-administrativa da cidade — o "Dia do Município". Ele é um dos grandes valores daquela comunidade de trabalho, vereador atuante por inumeras legislaturas e uma das lideranças com que Tarabay tem podido contar em sua ascensão.

RILSYS MAGAZINE
e HONÓRIO
ALTA COSTURA
(moda jovem)
Rua Tenente Nicolau Maffei, 148
Telefone 33-5061

PASSOU BONITO — A professora e pedagoga Aparecida Kobayashi Tokunaga fez bonito no concurso para Operador de Comunicações da Secretaria da Segurança, classificando-se com a média 73,21, conforme saiu no D.O.E; edição de 28 de fevereiro ultimo. É de tradicional familia prudentina, e espera agora sua designação para a prestação de serviços em Presidente Prudente, junto à Delegacia Regional de Policia.

VAI SER AMANHÃ — Martinopolis rende um preito de admiração e justiça ao empresário Pedro Cassimiro da Motta, outorgando-lhe, através a Camara daquele municipio, a honraria de "cidadão martinopolense". Joaquim Honório mandou oficio ao colunista, convidando para a sessão solene a se realizar amanhã naquela aprazivel cidade.

QUANTO VAI GANHAR — Sim, quanto vai ganhar um deputado federal? Pelo que os jornais estão noticiando, a nova tabela de vencimentos dos senadores e membros da Camara Federal será de Cr$. 48.136,00. Olhando assim por cima, a gente até chega à conclusão que o salário não é já essas coisas. A menos que... bem, deixa prá lá. O filosofo Arnault já dizia: — antes emagrecer na honra do que engordar na infamia.

ROGERFLOR
O VERDE AOS SEUS OLHOS
JARDINAGEM
PAISAGISMO ARTISTICO
GRAMADOS ORNAMENTAIS
URBANISMO EM GERAL
Av. Manoel Goulart, 787
PRES. PRUDENTE

PAIS ATENDERAM — Adalberto Lopes Pereira dando ontem vazão ao seu entusiasmo quanto ao comparecimento de pais de alunos (cerca de 350) à reunião promovida no dia 28 pelo "Objetivo". Embora houvesse um jogo de futebol no horário (Corinthians x Santos) essa frequência foi considerada como um reconhecimento ao trabalho do ex-grupo Esquema. Além de algumas orientações, exibições de "slides" foi apresentado um filme mostrando toda a estrutura e organização do "OBJETIVO" e o seu trabalho no Estado de São Paulo. —

PRIMAVERA
Sempre presente em sua vida
Arranjos e ornamentações
Flores sob encomenda
Móveis de decorações
Vasos e artigos de vime
Av. Cel. Marcondes, 1.459

PARA NINGUEM ESQUECER — Uma criatura extraordinária a quem Prudente deve muito e em especial o nosso ensino, vai fazer aniversario neste Domingo que vem. É o professor Miguel Omar Barreto, que foi Delegado de Ensino, e aqui chegou no dia 3 de maio de 1940. Francano de nascimento e prudentino de coração, o professor Miguel Omar Barreto estará completando precisamente 80 anos. Que o bom Deus o proteja sempre.

Posto de Distribuição dos Acumuladores
SATURNO E HELIAR
IRMÃOS RIBEIRO & CIA.
DISTRIBUIDORES NA ALTA SOROCABANA
Acumuladores para todos os fins - Aperfeiçoada secção de eletricidade para autos - Grande sortimento de peças elétricas e Fios para instalações
AV. WASHINGTON LUIS, 466
- FONES 33-3301 e 33-2565 -
P. PRUDENTE

TEREZA VITORIA E PAULO ROBERTO — A Floricultura "Primavera" está cuidando da ornamentação do bonito lar de Katia—Osmar Guilmaro, no Jardim Bongiovani, a fim de realçar um acontecimento importante marcado para amanhã: — o casamento de Tereza Vitoria Teixeira e Paulo Roberto Bazzon. Ela é filha do casal Antonio Dias Teixeira-senhora Geni Santos Dias; ele: é filho do casal Osvaldo Bezzon-senhora Dora Bezzon. Aos nubentes, os votos de muitas alegrias. E uma vida conjugal harmoniosa e plena das bençãos de Deus. tilo.

Irmãos Marini
MATERIAIS DE CONSTRUÇÃO E ACABAMENTOS EM GERAL
MATRIZ: R DIB BUCHALA, 79 - (V. MARCONDES) - P. PRUDENTE - SP
FONES: VENDA 33-2240/ ESCRIT. 33-2488 - CX.P. 287
FILIAL: EM PRES. PRUDENTE
R. BARÃO DO R. BRANCO, 1240 - FONE: 33-5014

OUTRO QUE VEM — O competente médico urologista Dr. Kasumaro Mushá integra desde ontem o rol de anunciantes de "EXTRATO", prestigiando—nos, assim; no trabalho informativo que temos procurado oferecer diáriamente aos leitores de "O IMPARCIAL". É um dos jovens valores de destaque da medicina prudentina e sua presença — na pagina das 3-as, 5-as e sábados, nos dá um bom alento.

OBJETIVO
A MAIOR ORGANIZAÇÃO DE ENSINO DO PAÍS
CURSINHO
INICIO DAS AULAS 13 DE MARÇO
CONCURSO DE BOLSAS E MATRICULAS
RUA DR. GURGEL, 860

SOCIEDADE em TÓPICOS

Barbosa da Silveira

— Atenção alunos do Grupo Educacional Esquema, todos os cursos terão inicio na proxima segunda-feira dia 6 de março, com exceção do terceiro ano e cursinho (Objetivo) cujas aulas começarão no dia 13 de março, a outra segunda-feira. E os alunos, nesse dia 13, deverão estar no estabelecimento às 14 horas.

— O Dr. Arlindo Ullton de Oliveira, diretor-social do Clube Recreativo de Martinópolis, nos enviou o calendário das atividades sociais do clube em 1978, e com prazer vamos informando gradativamente. Neste mes, dia 25, o Baile da Aleluia, com o conjunto de Piracicaba, Musical Opus, e no dia 22 de abril, Baile da Flor, com o conjunto Show Musical Transa Som e sua famosa cantora show. Naturalmente os associados vão prestigiar.

— A Aliança Francesa de Presidente Prudente, está informando que as aulas de todos os cursos terão inicio dia 6 de março, segunda-feira, entretanto contínua recebendo matriculas, na sede, à rua Joaquim Nabuco, 571, terceiro andar, das 9 às 11 horas das 16 às 18,30 horas e das 20 às 22 horas.

— E' com prazer que registramos hoje o natalicio do Professor Samoel Brondi, Delegado de Ensino de Presidente Prudente e entre os cumprimentos que receber dos amigos, colegas e familiares, enviamos nossos parabens, sendo possivel iremos cumprimentá-lo pessoalmente. A noite será sua festa. Na foto, o aniversariante ao lado de uma de suas filhas.

— Tres anos completa hoje, Ilca, filha do Professor Reinaldo da Costa Leonza e da Professora Maria Cristina Cava Leanza, e logo mais à noite será sua festa com a presença dos amiguinhos e familiares, estando tambem o vovô Cesar Cava. Parabens.

— Andre' Luiz, filho do nosso amigo Jose Roberto Bini e da Professora Celia Bini aniversaria hoje, completando seis anos, e estará cercado pelo carinho dos familiares e presença dos amiguinhos. Parabens.

— Terça-feira ultima, Adriana Maria Evaristo Martinez, comemorou a passagem dos seus 15 anos oportunidade em que reuniu um grupo de amigos para o Parabens a Voce, numa festa bastante animada. Adriana é filha do casal Elizeu Martinez — Odete Evaristo Teixeira Martinez. Ele é um dos diretores da Imovile Central Imobiliária e ela e' secretaria da Escola Estadual de Primeiro Grau, Antonio Fioravante de Menezes, Vila Marina. E a Menina-Moça, Adriana, estuda no Colegio Acae — Argio. Durante a reunião intima nosso companheiro Luiz Saint-Clair Ferreira colheu a foto da aniversariante ao lado de sua mãe. Mais uma vez nossos parabens.

— Duplo acontecimento hoje no lar de Manoel Francisco Lemos e da senhora Argene Maria Virgili Lemos, o natalicio das herdeiras, Juliana completando tres anos e Fabiula completando dois, numa dupla comemoração, e muita alegria de todos. Parabens.

— Este e' um recado para as mulheres. De 7 a 17 de março, na Farmacia Sorocabana, a rua Dr. Gurgel, 526, estará à sua disposição uma esteticista do Dr. Payot, mostrando na prática, como cuidar de sua beleza, limpeza de pele, eliminar a acne e como cuidar da maquilagem. Marque hoje mesmo sua consulta pelos fones, 33-5710 e 33-2291.

— No dia 20 de fevereiro, estavamos no barbeiro quando entrou para nos cumprimentar o Comendador Jose Lemes Soares(ele tambem e' cliente na mesma barbearia). E quando perguntamos, se o Walter ia ser candidato a deputado estadual, respondeu categoricamente. "Ele será candidato". Fica o registro.

— O jovem advogado, Stelio Marcelino Gusmão, aniversaria hoje e logo mais à noite será sua festa com a presença dos amigos, familiares, havendo uma presença para ele muito especial que e' de sua noiva. Nossos parabens.

— O Professor Jose Carlos Delicio aniversaria hoje e logo mais à noite será sua festa, tendo a Edith como anfitriã, e a presença dos amigos, familiares, Leões e Domadoras do "Cinquentenário". Nossos parabens.

— Socios da Associação Lugo-Brasileira Cultural e Recreativa que aniversariam. Ontem, Carlos Henrique completando oito anos e Paulo Henrique completando seis anos, filhos do casal Henrique Camacho Munhoz — Alice Lopes Camacho, Maria Garcia Lombardi, Cleide Mara Rodrigues e a senhora Maria Marlene Pereira Faustino esposa de Benedito Faustino. Hoje, Vera Lucia Morteiro Marques completando dezoito anos, Flavia, completando seu priueiro aniversario, filhinha de Antonio Martins e Elia Maria Correa Martins, Adriane completando seis anos, filha de Antonio Lopes de Oliveira e Rosacilda S. de Oliveira. Parabens.

— Já estão a verda as mesas para o Baile de Aniversario do San Fernando 65 Clube de Campo, dia 18 de março, a partir das 23 horas, com um dos mais perfeitos conjuntos do Brasil, Muzyton's. Tratando-se de baile de aniversario, o principal da vida do clube, a diretoria resolveu que o traje seja PASSEIO (terno e gravata) portanto os associados estarão presentes com esse traje, para uma grande noitada no simpático clube que fica às margens da estrada para São Jose do Rio Preto. A diretoria estará presente, dando aquele prestigio, nessa noite inesqueecivel para o clube.

— Parabens à Radio Comercial que montou grande equipe esportiva e está assim dando apoio total ao futebol de Presidente Prudente. Nossos votos são para que continue cada vez melhor e com audiencia total.

— Alexandre, filha de Hamilton Jose de Souza e de Suely de Souza está aniversariando hoje e logo mais estará cercada pelo carinho dos familiares e a presença dos amiguinhos. Parabens.

— Prudentino ao completar dezoito anos, imediatamente se dirija ao cartorio eleitoral no Forum, tirando seu titulo e assim poderá votar nas proximas eleições de 15 de novembro e votar nos candidatos da cidade e da região, pois já está na hora do povo pensar melhor e eleger representantes nossos, para que muita cousa mais possa ser conseguida, tanto para a cidade, como para a região. E e' muito importante.

— E teremos o Calçadão, naturalmente a prefeitura vai se esmerar para que a Nicolau Maffei no futuro se torne um dos calçadões mais famosos do interior, e será sem duvida.

— Denise Elaine, completando 9 anos de idade, e sua irmã Sueli Cristina completando 4 anos, estão aniversariando hoje, e logo mais será a dupla comemoração, tendo como anfitriões, seus pais, Armando Cuissi e a senhora Lourdes Dalperio Cuissi. Denise está na segunda serie da Escola Estadual de Primeiro Grau Padre Emilio Becker, e fazemos votos que continue firme nos estudos. Nossos parabens as aniversariantes.

— A direção do jornal recebeu o seguinte convite — "A C I.S. Equipamentos Eletronicos Ltda; convida V S. para o coquetel de inauguração de suas instalações em Presidente Prudente, à rua Djalma Dutra, 280, dia 3 de março, sexta-feira, as 19,30 horas. Na ocasião serão exibidas obras do artista plastico Cirton Geraro. A Diretora".

— A inauguração será hoje à noite.

— Agradecemos o convite enviado pelo Dr. Ayllton Marques Moreira, Diretor da Divisão Regional da Secretaria do Trabalho, para participarmos da entrega de certificados aos que concluiram o curso de Supervisores de Segurança, cujo paraninfo e' o deputado Jorge Maluly Neto, Secretario do Trabalho, e compareceremos na chegada do secretario às 17 horas.

— Domingo voltaremos com o programa "Os Ouvintes querem ouvi-lo", as 11,30 horas pela Radio Comercial, e o nosso entrevistado será uma surpresa. Ouçam o programa.

sua grande oportunidade imobiliária
nasce no lado do sol poente

Uma estrada pode ter muitas denominações e até apelidos

Uma estrada pode ter mais de uma denominação: o numero, um nome de pessoa ilustre, de um produto agricola ou ainda uma designação jocosa, dada pelos proprios usuarios. Geralmente esta ultima e' a que prevalece, pois cai mais facil no gosto popular. E' o caso do acesso de Sorocaba, SP-280, Rodovia Jose Ermirio de Morais, mais conhecida como "Castelinho". Suas caracteristicas tecnicas lembram as da via Castelo Branco e fogem aos padrões dos demais acessos de municipios. O inverso tambem ocorre, quando o nome popular desaparece cedendo definitivamente o lugar à denominação oficial. Hoje, poucos se lembram que a Castelo Branco foi um dia a Estrada do Oeste.

Embora o povo use o nome que mais lhe atraia, para o DER vale e' o numero que identifica prontamente a rodovia, quanto à posição e distancia, em relação à Capital do Estado. Por isso, o numero e' escolhido ainda na fase de projeto, antes mesmo da rodovia sair do papel. Ha, no Estado, muitas rodovias sem nome, mas não sem numero. Só não recebem numero alguns acessos, cujo objetivo unico e' ligar sedes de municipios à malha viária pavimentada.

O QUE DIZEM OS NUMEROS

Numa viagem pela Via Anhanguera, o pai e' surpreendido por uma pergunta do filho, que indaga qual o significado da placa SP — 330, que "toda hora aparece na estrada". O pai explica que o SP e' abreviação de São Paulo, uma rodovia construida e mantida pelo governo do Estado 330 e' o numero atribuido pelo Departamento de Estradas de Rodagem.

A explicação está correta, mas o pai talvez ignore que a escolha do numero obedece a um criterio tecnico. As rodovias RADIAIS, aquelas que se irradiam da Capital para o Interior do Estado, como Anhanguera, Anchieta e Castelo Branco, recebem numeros pares. A numeração dessas estradas, de 0 a 360, indica o grau de abertura do angulo em relação a uma linha imaginária, que corta o Estado de Norte a Sul, passando pela Praça da Se'. As TRANSVERSAIS que interligam cidades, regiões ou outras estradas, são identificadas por numeros impares, mas jamais alcançam diretamente a Capital. A contar do marco zero da Praça da Se', a numeração cresce à medida que se afasta do centro de São Paulo, representando a distancia em quilometro do porto mais proximo da rodovia em relação ao ponto inicial. Há, ainda, as rodovias VICINAIS, nome dado aos acessos de cidades à malha viaria pavimentada existente. Estas não possuem numeração.

A LOGICA DOS NOMES

Se os numeros atendem a criterio tecnico, os nomes, na maioria, obedecem a uma certa lógica e quase sempre se identificam com a região cortada pela estrada ou com sua zona de influencia. A Candido Portinari (SP-334), por exemplo, que liga Ribeirão Preto a Batatais, leva o nome do grande pintor brasileiro, nascido em Brodósqui, pequena cidade encravada na diretriz da rodovia, a meio caminho do trajeto entre as duas cidades.

Anhanguera, Raposo Tavares e Fernão Dias são nomes de algumas estradas, que cortam o territorio paulista, cujas diretrizes seguem aproximadamente os caminhos das Bandeiras, por eles comandadas. A via Anhanguera, que partindo da Capital em direção ao Norte corta todo o Estado, ate' atingir as barrancas do rio Grande, nas proximidades de Igarapava, segue o mesmo caminho da trilha aberta nas matas paulistas, em 1772, pelo bandeirante Bartolomeu Bueno da Silva. A via Raposo Tavares (SP-270) corre paralela ao lendário rio Anhembi, por onde os bandeirantes ganhavam o Oeste do Estado. E a Fernão Dias, uma estrada federal construida e por longo periodo mantida pelo DER, atraves de convenio com o DNER, liga São Paulo a Belo Horizonte, unindo dois Estados e rasgando região por onde, em 1674, o Caçador de Esmeraldas penetrou em territorio mineiro, em busca da pedra verde.

CELEBRIDADES E ECONOMIA

Presidentes, industriais, escritores, desbravadores, colonizadores, catequistas, artistas e outros personagens de nossa historia emprestam seus nomes às rodovias paulistas. A Washington Luiz, a grande arteria que leva à região Noroeste do Estado, homenageia o estadista incentivador da construção de rodovias e que por justiça deveria ter seu nome inscrito em todos os caminhos do Pais.

Alem do numero e do nome oficial, algumas rodovias recebem ainda uma denominação, de acordo com a base economica de sua zona de influencia: Estrada do Feijão, do Açucar, da Banana da Laranja, do Trigo.

NOMES CURIOSOS

Todas as estradas TRANSVERSAIS, que cortam ou interligam as rodovias Marechal Castelo Branco e Marechal Rondon, as duas grandes RADIAIS que cortam o Estado no sentido Leste-Oeste, são conhecidas pelos camioneiros como os encontros dos marechais"

Há ainda a Estrada Flutuante, a ligação Piaçaguera a Guarujá, implantada na Baixada Santista. A rodovia mereceu essa denominação dada pelos tecnicos, porque ela realmente flutua sobre o mangue, sustentada por um enorme colchão de areia, que chega a atingir em alguns pontos 40 m de largura e 6 m de espessura.

PARA SUA REFLEXÃO

Juventude Eterna

E' preciso acreditar em alguma coisa. Não e' facil viver, quando não se crê em nada, ou quando se deixou de acreditar nas coisas, nos homens, no mundo. Amigo, preserva a mocidade. A juvertude de espirito, que não morre nunca, e que voce poderá levar ate' a sepultura, aos 70 ou 80 anos. Ser jovem de espirito não e' tarefa impossivel. Basta conservar a alegria, a magnanimidade, o desejo de servir, o amor a uma causa nobre pela qual vale a pena viver e morrer". "Os anos enrugam o rosto. Vida sem ideal enruga a alma". Ser jovem de espirito e' conferir sentido ao rotineiro prosaico. As tarefas mais humildes possuem o valor das raizes fundas, que se escondem na terra, para sustentar grandes árvores e alimentar florações. Se o cotidiano lhe parecer pobre, não o acuse. Acuse a si mesmo de não ser bastante posta para conseguir apropriar-se de suas riquezas. Por que sou poeta? Será porque ouço nas profundezas literarias o vento que canta poesia? Porque capto no cotidiano braçadas de melodia? Sem musica e sem poesia como seriam bem mais metancólicos os nossos caminhos... Ser jovem de espirito e' vivenciar, no convivio — relação com os outros, esta regra suprema: agir sempre de maneira tal que os façamos amar a vida que trazem consigo e o mundo em que habitam. A Igreja de após Concilio vestiu nova face. Uma igreja que busca dialogo, encontro, mais preocupada em servir do que triunfar. Uma Igreja que para diante da liberdade de cada ser humano, pedindo e oferecendo a mão para a jornada amiga.

Ser jovem de espirito e' seguir estrada em fora cantando: O mundo e' como um deserto, seco e desento. Milhões com sede, perdem a clareza do pensamento. Odio e medo jorram, mas vemos, ao redor, que aqueles que disso bebem estão sofrendo de dor. Porem, há fontes de água em todo coração. E, dando esta água aos outros nunca as fontes secarão.

"J não quero tristeza — confessava Augusto Frederico Schimidt. — Sinto que já fui triste demais ao longo do meu tempo. Tudo o que produzi versos, artigos, histórias sobre mim mesmo — tudo está molhado de tristeza como os jardins do orvalho da aurora". Vida molhada de tristeza, vida encharcada de desanimo, vida orvalhada de pessimismo não e' vida. E' caricatura, e' velhice antes do tempo. Não vale a pena molhar esperanças, sonhos anseios, encontros e amor com a esponja melancólica da tristeza. A terra já não será habitável, quando não tivermos ninguem para admirar, quando tivermos perdido o dom do encantamento perante as paisagens, perante as coisas suaves e amenas da vida, retocadas pelo espirito criador do homem. Somos jovens eternamente, porque temos uma riqueza enorme que nunca poderemos gastar inteiramente. Fortuna que escapa às crises economicas e ludibria as quedas de titulos. Essa riqueza imensa, preciosa, erefável e' a nossa alegria de viver, enquanto a vida continua!

— Há sempre pessoas fazendo o que as outras dizem não poder fazer! Há sempre corações generosos assumindo o que os outros dizem não poder assumir!

As vezes, ate' as nossas misérias nos fazem ricos, eternamente jovens!

—— Filmes na Televisão

TV GLOBO

Sessão da tarde — 14,00 horas
O ETERNO PRETENDENTE
Titulo original: Once Upon a Time
Nacionalidade: norte-americana
Ano de produção: 1944
Direção: Alaxander Hall
Elenco: Cary Grant, Janet Blair, Ted Donaldson

Comédia fantasiosa, baseada em novela de Hugh Rugles. Cary Grant personifica um produtor teatral que descobre a existencia de uma lagarta dançarina. Resolve fazer parceria com o dono do réptil, o menino Ted Donaldson, surgindo daí diversas situações equivocas e hilariantes.

— — — — — —

Classe A — 22,50 horas
A RAPOSA DO MAR
Titulo original: The Enemy Below
Nacionalidade: norte-americana
Ano de produção: 1957
Direção: Dick Powell
Elenco: Robert Mitchum, Curd Jurgens, Al Hedison, Theodore Bickel, Russel Collins, Kurt Krueger, David Hedison, Doug McClure.

No Atlantico Sul, durante a Segunda Guerra Mundial um destróer americano, o USS Haynes, comandado pelo capitão Murrell (Mitchum), dá caça implacável a um submarino alemão, o U-121, comandado pelo capitão Von Stolberg (Jurgens). Tanto Murrell quando Stelberg sofreram terriveis perdas com a guerra, mas não conseguem odiar o inimigo. No decurso da perseguição, nasce uma admiração mútua entre os dois homens do mar. O duelo é uma partida de astúcia, senso de oportunismo e inteligencia — um verdadeiro jogo de xadrez em alto mar.

— — — — — —

Coruja colorida — 00,50 horas
A CONTESTAÇÃO
Titulo original: Contestazione Generale
Nacionalidade: norte-americana
Ano de produção: 1970
Direção: Luigi Zampa
Elenco: 1 o Episódio: Nino Manfredi, Michel Simon, Milly Vitale; 2 o Episódio: Alberto Sordi, Marina Vlady, Enrico Maria Salerno.

1.o Episódio: Concerto a Tre Pifferi — Romano Baretta (Manfredi), diretor do escritório de assuntos estrangeiros da indústria de Cavazza (Simon), acompanha o patrão em uma viagem a Nova York. Os excessos temperamentais de Cavazza irritam Baretta, que resolve afastar-se do patrão, abandonando-o nas ruas, enquanto conclui o negócio. Reencontra-o na prisão, humilde. Porém, de regresso a Roma, Cavazza despede Baretta, o qual, desesperado, chega a casa e culpa o filho por ter lhe incutido idéias contestatórias.

2.o Episódio: II Prete — Don Guiseppe (Sordi) tem uma paróquia de velhos fofoqueiros que ligam seu nome ao de uma caixeira (Vlady), na verdade amante de outro pároco. Chamado pelo bispo, o padre encontra no caminho um pastor luterano com a família. Don Guiseppe pede ao bispo para ser transferido para uma cidade. E ele se anima. Inclusive, gostaria de poder se casar.

PUBLICAÇÃO DE ATOS OFICIAIS DA JUSTIÇA

CARTORIO DO 3.o OFICIO

DESPACHOS E DECISÕES DO MM. JUIZ DE DIREITO DA 3.a VARA

Ação de Desquite Litigioso
Proc. n.o 2.570/77 — L.F.T.R. c/ F.X.R. — Fls. 21. — Vistos, etc. a) Ajuizada a demanda sob o imperio da Lei derrogada, como ação ordinaria de desquite, sobrevindo a lei nova (Lei n.o 6.515/77), a causa prossegue como separação judicial, sendo aproveitaveis os atos ate' então praticados. b) — Vê-se que formalmente o processo se apresenta ordenado Legitimas as partes patenteado o interesse de agir. Ao reu, citado por edital e desatento à convocação, deu-se Curador Especial, que se manifestou nos autos. Pressupostos processuais, como as condições da ação, estão presentes, inexistindo nulidade a pronunciar ou irregularidade a suprir, pelo que julgo o processo saneado, para efeito de admissão do juizo de merito. c) Designo audiencia de instrução e julgamento para o dia 08 de março de 1978, às 9.00 horas. Adv.os. — Adauto Peretti, Benedicto Aparecido Pereira do Lago e Jose Wagner Barrueco Senra.

Embargos à Execução
Proc. n.o 2.616/77 — (apenso) — Antonio Pereira de Mattos c/ Noroeste S/A. — Credito, Financiamento e Investimento. Fls. 6. Processa-se Intime o Exequente para apresentar as contra razões no prazo de quinze (15) dias. — Adv.os. Astolfo Pio Monteiro da Silva, Milton de Souza Fernandes Junior.

Arresto
Proc. n.o 786/77 — Sergio Muccio Massei c/ Jenner Duarte Grego. Fls. 20. — Indefiro por falta de amparo legal. A citação do Reu se faz necessaria. — Adv.os — Lourenço Marques.

Ação de Reintegração de Posse
Proc. n.o 2.524/77 — Antonio Munhoz e Linda Pascuiri Munhoz c/ Maria Pastoura da Silva. — Fls. 48. — 1. — As partes são legitimas e estão bem representadas. Não há nulidades a serem sanadas ou omissões a serem supridas. 2 — Desentranhe-se a contestação de fls. 43/44, que foi apresentada intempestivamente. 3. — Necessaria se faz a instrução com a realização da pericia. Nomeio perito judicial o Dr. Octavio Montessanti, que deverá compromissar-se em cinco (5) dias. Em igual prazo, poderão as partes indicarem seus respectivos assistententes tecnicos e formularem quesitos Laudo em vinte (20) dias. Defiro a produção de prova testemunhal. 5. — Dou o feito por saneado. A audiencia de instrução e julgamento será designada oportunamente. Adv.os. Mituru Mizukawa e Hedio Godoy e Jose S. Yamamoto.

Ação de Execução
Proc. n.o 1.410/76 — Elias Augusto de Lima c/ Elio Guazi. Fls. 34. Não se tratando de bem ou coisa perecivel, a nomeação pleiteada e' indispensavel, tanto mais que a substituição por outra da mesma qualidade ou genero possivel. — Fls. 32 verso. — Para o 1.o leilão designo o dia 30 de março, às 14.00 horas, no Forum, caso não haja licitante fica desde já designado para o 2.o leilão o dia 11 de abril de 1978, às 14.00 horas no Forum. — (Editais a disposição). — Adv.os. Arnaldo Pires Ramos, Moacir Ribeiro da Silva.

Ação de Alimentos
Proc. n.o 866/72 — L.M. c/ J.G.A. — Fls. 88. Face ao exposto e mais o que dos autos, consta, julgo procedente a presente ação e condeno o reu J.G.A. a prestar alimentos à Autora A.M.M., na base de Cr$ 1.500,00 mensais, a partir da citação inicial, e que será atualizado, anualmente de conformidade com o decreto n.o 75.704/75. Arcará o Requerido com o pagamento das custas processuais e honorarios de advogado que fixo em 20% sobre o valor da causa. — Adv.os. João Pedro Gomes, Jose Aurelio Barcelos e Moacir Ribeiro da Silva.

Ação de Execução
Proc. n.o 781/77 — Mercantil Finasa — Credito, Financiamento e Investimento S.A. c/ Miguel Jose da Silva. Fls. 21 — Vista à exequente. — Adv.os. — Luciano de Souza Pinheiro e Frederico Borghi Netto.

Ação Ordinaria de Rescisão de Cobrança
Proc. n.o 1.724/77 — Nil S.A. — Serviços de Manutenção e Peças c/ Mauro Calzolari. Fls. — 91. — Em substituição, nomeio o eminente Advogado o Dr. Daniel S. Yamashita, que terá vista dos autos. Adv.os. — Daniel S. Yamashita, Jose Stábile Filho, Clovis O. D. Carapeba, Mirta C. Bertoncini.

DESPACHOS E DECISÕES DO MM. JUIZ DE DIREITO DA 4.a VARA

Ação de Execução
Proc. n.o 660/77 — Walter Pirão c/ Luiz Casaroti. Fls. 52. — 1 — Ciencia aos administrador dos bens do executado nos autos da insolvencia (Feito n.o 1948/77 — 1.o Oficio) para que arrecade o saldo de Cr$ 1.333,70 depositado às fls. 50 — 2 — Após a arrecadação, conclusos para extinção da ação. — Adv.os. — Antonio Flumirhan.

Ação de Execução
Proc. n.o 134/78 — Sorodiesel S.A. — Comercio de Veiculos e Peças c/ João Gomes. Fls. 39 verso. — 1. — Arbitro honorários advocaticios em Cr$ 3.500,00 (tres mil e quinhentos cruzeiros). 2 — A liquidação e avaliação. — Adv.os — Wilson Teruo Kobayashi e Gastão V. H. Tosta.

Embargos à Execução
Proc. n.o 1.137/77 — Jesuiro Paiva Cavalcanti c/ Walter Batista. Fls. 23. — Recebo a apelação só no efeito devolutivo. Devolva-se o documento (recibo) juntado e seja apelação por ser extemporaneo sua juntada. Vista para contra razões. Adv.os. — Rufino de Campos, Leonides Prado Ruiz e Erivaldo Elias.

Embargos à Execução
Proc. n.o 1.441/77 (aperso) Bertazzo & Cia. Ltda c/ Fazenda do Estado de São Paulo. — Fls. 18. — Recebo a apelação só no efeito devolutivo. Vista para contra-razões. — Adv.os. Jose Antonio Elias e Jose Goulart Quirino.

Presidente Prudente, 1.o de Março de 1978.

PARA O SUCESSO DE SUA PROMOÇÃO
HM
É A SOLUÇÃO
Rua Cel. Alonso, 1164
Fone 3-3524
Agora com o plano cooperativo

TRANSDROGA S/A
REINICIANDO SUAS ATIVIDADES NESTA CIDADE,
ACEITA ENCOMENDAS PARA QUALQUER LOCALIDADE
DO BRASIL
RUA PEDRO DE TOLEDO 494
AGENTE:
RIBEIRO AFRETAMENTOS E TRANSPORTE LTDA.

8 vezes campeão dos 100 metros nado costa

Iugi Alberto Oshiai, campeão pela 8.a vez dos 100 metros nado de costa.

Esteve participando no ultimo final de semana, na capital do Estado, do Campeonato Interclubes Colonial de Natação, a equipe de nadadores mirins da Associação Prudentina de Esportes Atleticos.

As provas foram realizadas nos dias 25 e 26, sabado e domingo, nas piscinas do Ibirapuera, com a presença de nadadores de varios centros esportivos do Brasil, cerca de 300 atletas.

8 VEZES CAMPEÃO

O jovem atleta, Iugi Alberto Oshiai, pertencente a equipe da Associação Prudentina de Esportes Atleticos, que vem se despontando como uma das gratas revelações e promessa de nosso esporte amador, conseguiu pela Oitava vez o titulo dos 100 metros nado de costa na citada competição. Alem do primeiro lugar nos 100 nado costas, Iugi, conseguiu o 3.o lugar nos 100 metros nado borboleta e 3 o lugar nos 100 metros nado peito.

TAMBEM KENJI NISHIYAMA

Alem do Iugi, participou da prova outro atleta que vem se despontando como futuro nome de destaque dentro da equipe, trata-se do jovem Kenji Nishiyama, que fez valer a sua categoria conseguindo para sua equipe 3 medalhas: 1.o lugar nos 100 metros nado borboleta, 4.o lugar nos 100 metros nado livre e 5 o lugar nos 100 metros nado peito.

PRESIDENTE DA FEDERAÇÃO

O presidente da Federação Paulista de Natação, a exemplo do que faz em todas as competições, tambem nesta esteve presente dando o seu apoio aos atletas. O Dr. Rutsugan esteve na entrega dos trofeus aos vencedores das provas, e a exemplo do ano passado teve a oportunidade de cumprimentar o jovem nadador da Associação Prudentina de Esportes Atleticos Iugi Oshiai pela conquista da 8.a medalha consecutiva dos 100 metros nado costa.

DE PARABENS

Está a equipe de natação da Associação Prudentina de Esportes Atleticos, pelas brilhantes conquistas dentro do Inter-Colonial de Natação, de parabens a prof. Sandra Mara Carvalho Khun, que chefiou a delegação de nossa cidade, no ultimo fim de semana.

HOJE REUNIÃO DO DEPARTAMENTO DE ARBITROS

Estará reunido na noite de hoje na sede da Liga Prudentina de Futebol, o Departamento de Arbitros da entidade.

Na oportunidade o Sr. Darcy Carvalho, estará escalando os árbitros que funcionarão nas partidas do Campeonato Juvenil, que está sendo promovido e dirigido pela APEC, com supervisão da Liga Prudentina de Futebol. A reunião está marcada para as 20 horas, e estão sendo convocados todos os senhores árbitros e representantes da entidade.

APEC CONVOCA

O Departamento Juvenil da APEC, está convocando todos os seus atletas, a se fazerem presentes, domingo as 7,30 horas, no Estadio da Vila Regina, quando na oportunidade estarão enfrentando em partida valida pela 4.a rodada da fase de classificação, do Campeonato Juvenil, patrocinado pela APEC, a equipe da Associação Portuguesa de Desportos.

O tecnico Silvio Ciambroni, espera contar com todos os atletas inscritos, mesmo porque a partida se reveste do mais alto interesse, pois uma vitoria domingo, dará a classificação antecipada à equipe Apequeana.

Caderneta de Poupança Programada

Rio — Somente na proxima semana que o Banco Nacional de Habitação deverá divulgar a regulamentação das resoluções do Conselho do Banco que estabeleceram nova sistematica para as cadernetas de poupança. Ontem no Rio, a diretoria do BNH esteve reunida, para debater o contrato — padrão de caderneta de poupança programada e a instituição de um seguro de vida para os depositantes, mas os estudos ainda não foram concluidos.

A diretoria do BNH tem nova reunião, marcada para a proxima quinta-feira. O texto do contrato-padrão e os detalhes tecnicos da apolice de seguro poderão ser conhecidos, no entanto, no inicio da semana, embora o BNH tenha um prazo até o final do mes, já que as duas novas resoluções somente entram em vigor a 1.o de abril. (AE)

EDITAL DE NOTIFICAÇÃO DE 1.o PUBLICO LEILÃO

Pelo presente edital, por se recusarem a receber a notificação de 1 o Publico Leilão, ou por estarem em lugar incerto e não sabido, ficam notificadas as pessoas abaixo arroladas, residentes em Presidente Prudente — Estado de São Paulo para ciencia de que estamos devidamente autorizados na forma da Lei (Decreto-Lei n.o 70 de 21|11|66 — artigo 33 da RD 8/70 do B.N.H.), Procederei a realização do PRIMEIRO Publico Leilão, no proximo dia 14 de março de 1 978 as 10.00 horas, à Rua Melwin Jones n.o 575 — Jardim Bongiovani — Presidente Prudente — Estado de São Paulo conforme publicações de editais no Jornal O IMPARCIAL nos dias 26 — 28|02 e 15|03|78 dos imoveis adquirido por V Sas., atraves do Sistema Financeiro da Habitação.

0019 — JOÃO GOMES DE LIMA e OLGA GONÇALVES DE LIMA.
Rua Melwin Jones n.o 575 — Jardim Bongiovani — Presidente Prudente — Estado de São Paulo.

Assim sendo a pessoa acima mencionada fica ciente do referido leilão para não alegar desconhecimento da realização do mesmo.

São Paulo, 03 de março de 1978
Lourival Neves Guimarães
Leiloeiro Oficial
CBI — 05328

CLÁSSICO DECORAÇÕES ESTÁ RENOVANDO TODO O ESTOQUE:
APROVEITE PARA MOBILIAR A SUA CASA, PELO MELHOR PREÇO DO MOMENTO.

SALA DE JANTAR EM CEREJEIRA TRABALHADA C/ ARCA—ORATÓRIO, MESA E 8 CADEIRAS ESTOFADAS
DE CR$ ~~48.500~~, POR CR$ 39.800,

JOGO DE MESAS PARA SALA DE VISITA (3 PEÇAS) TRABALHADAS
DE CR$ ~~8.200~~, POR CR$ 5.800,

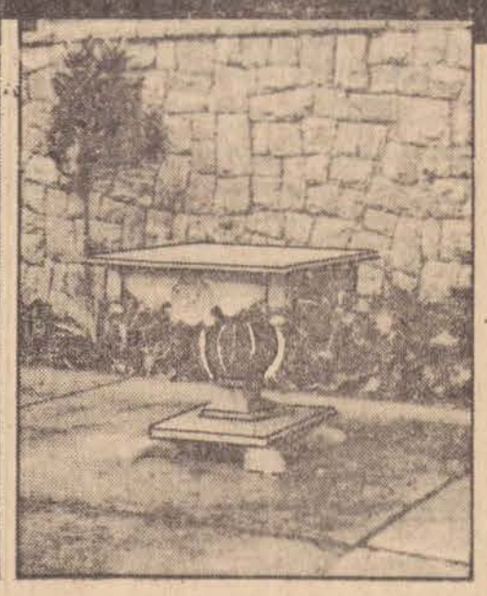

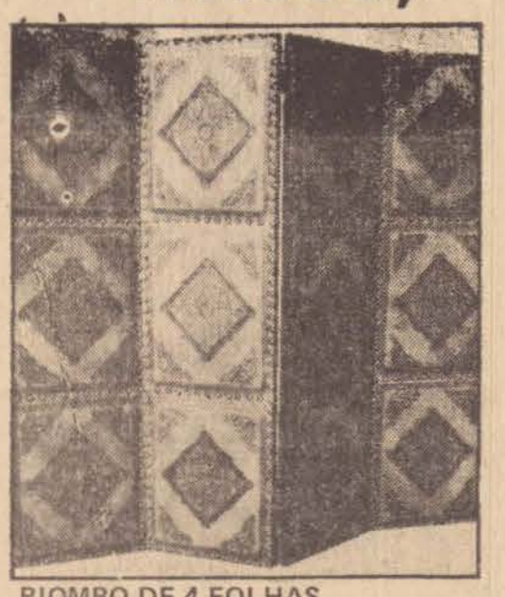

BIOMBO DE 4 FOLHAS TODO C/ COURO POLIGRAMADO
DE CR$ ~~8.200~~, POR CR$ 6.300,

ARMÁRIO—ORATÓRIO RÚSTICO
DE CR$ ~~7.500~~, POR CR$ 5.800,

SALA DE VISITA: 1 SOFÁ E 2 POLTRONAS C/ COURO DE BOI E VELUDO BROCADO
DE CR$ ~~25.600~~, POR CR$ 21.000,

AV. WASHINGTON LUIS, 753 - PRESIDENTE PRUDENTE

PLANTÃO ESPORTIVO

— São Paulo e Atletico Mineiro, equipes que deverão disputar domingo a final da Copa Brasil 77. em Belo Horizonte, representarão o Brasil na próxima Taça Libertadores da América Os dois clubes brasileiros formam no grupo integrado pelas equipes chilenas do Palestino e do União Espanhola. Na primeira rodada desta chave, São Paulo e Atletico Mineiro estarão se apresentando em Santiago do Chile, devendo depois os dois clubes andinos jogarem no Brasil.

— A Comissão Nacional de Arbitragem escalou o trio de árbitros para a partida final de domingo próximo no Mineirão entre Atlético Mineiro e São Paulo, na decisão do camp. brasileiro de 1977. Arnaldo Cesar Coelho, juiz carioca que pertence ao quadro da FIFA será o responsável pela direção do encontro, tendo como auxiliares Luiz Carlos Felix e Valquir Pimentel, ambos da Federação Carioca de Futebol.

— O presidente da Federação Paulista de Futebol Alfredo Metidieri desmentiu na tarde de ontem que houvesse dado qualquer entrevista a imprensa da capital, dando conta de que o árbitro Oscar Scolfaro e seu auxiliar Vandevaldo Rangel que atuaram em Ribeirão Preto o encontro Botafogo e São Paulo, seriam afastados do quadro da entidade. O máximo dirigente da FPF afirmou que considerou muito rigoroso o relatório do apitador, e que tinha dúvidas sobre a sua observação no lance em que Serginho teria agredido o bandeirinha Vandevaldo Rangel.

— O Noroeste da cidade de Bauru, equipe que vai disputar o campeonato nacional deste ano, alugou o passe do veterano jogador Jairzinho, que se encontrava na Venezuela. O clube da cidade sem limites pagará pelo aluguel do passe do "Furacão da Copa de 70" a importancia de 200 mil cruzeiros, devendo o jogador ganhar mensalmente a importancia de 70 mil cruzeiros.

— O departamento de árbitros da Federação Paulista de Futebol escalou aqueles que estarão trabalhando neste final de semana nos jogos programados pelo torneio incentivo.

Amanhã

Na Rua Javari — Juventus x São Bento — Edmundo Abizanra.

Em Araraquara — Ferroviária x Portuguesa Santista — Pedro Inácio Filho

Em Franca — Francana x XV de Novembro de Jau — Douglas Gonçalves Las Casas

Domingo, às 10,30 hs.

Em Jundiaí — Paulista x Marilia — Nilson Cardoso Bilha

—O departamento técnico da Federação Paulista de Futebol programou para amanhã, às 21 horas em Rio Claro, o encontro que decidirá a vigésima vaga no certame da segunda divisão de profissionais, envolvendo as representações da A.A Saltense e do Rio Branco de Ibitinga. De outra parte a entidade informa que o campeonato da terceira divisão de profissionais terá o seu início no dia 9 de abril próximo.

DIFICIL ACORDO ENTRE PALMEIRAS E NEY

S. Paulo — O Palmeiras ainda não chegou a um acordo com o Botafogo de Ribeirão Preto para contratar o zagueiro central Nei. E, se depender do presidente do Botafogo, Atilio Benedini, dificilmente o jogador vestirá a camisa do Palmeiras. Ontem o preço do passe do zagueiro foi aumentado para dois milhões e cem mil cruzeiros (até ontem o Botafogo estava pedindo Cr$ .. 1.800.000,00) e o presidente Atilio Benedini, em resposta aos protestos dos torcedores prometeu manter a promessa feita por ocasião da saída do tecnico Jorge Vieira: "enquanto eu for presidente do Botafogo, não negociarei nenhum jogador com o Palmeiras

Quanto à vinda de Escurinho o diretor de futebol Humberto Gregnanin disse que praticamente acertou o seu emprestimo com o Inter, em troca de Romero. Já o presidente Bruno Sacomani não ficou nada satisfeito com os comentarios sobre e uma possivel troca de Zé Mario e mais Cr$ 4 milhões por Ailton Lira: "se o Santos quiser o Zé Mario terá que pagar dois milhões de cruzeiros. Não temos interesse pelo Ailton Lira".

CORINTHIANS PP SE APRONTARÁ HOJE PARA ENFRENTAR O VELO DOMINGO

O preparador tecnico Djalma deverá reunir os seus pupilos hoje a tarde no Parque São Jorge para um treino coletivo pratica que servirá como apronto para o encontro do proximo domingo diante do Velo C. Rioclarense que fará parte da primeira rodada do campeonato da divisão intermediaria de 1978

O goleiro Batista deverá voltar ao arco obedecendo o sistema de revesamento adotado pelo treinador mosqueteiro, ocupando o posto de Juarez que atuou no amistoso diante do Santos F.C na noite da ultima terça-feira. O lateral direito Sousinha deverá ser mantido na zaga formando o quarteto de zagueiros com Tulio central, Espanhol quarto beque e Ojeda pela esquerda.

Pelo setor de meio campo a formação deverá ser aquela que vem jogando nos ultimos amistosos, com Cidinho, Ademir e Beto este ultimo fazendo o papel de terceiro homem de ligação entre meio campo e ataque. A peça de frente caso o tecnico não fuja a regra geral será constituida por Manoel Maria Toninho e Ailton. Depois do coletivo de hoje a tarde o tecnico mosqueteiro definirá a equipe corinthiana para o encontro do proximo domingo diante do Velo Clube em Parque São Jorge. A partir de hoje os jogadores solteiros passarão a obedecer regime de concentração nas dependencias do clube.

REUNIAO DE DIRETORIA HOJE

Hoje as 20 horas a diretoria do Corinthians estará reunida para tomar algumas decisões todas elas relacionadas com a contratação de dois jogadores: A primeira sobre a possivel aquisição do atacante Zé Carlos elemento que veio de Campo Grande das fileiras do Operario local e que na ultima terça-feira atuou durante 25 minutos diante do Santos F.C. A segunda sobre a provavel contratação do meia Zé Carlos, elemento que atuou pelo Palmeiras da capital, Marilia e Noroeste da cidade de Bauru e que se encontra em nossa cidade desde a ultima quarta-feira.

JOGO DE DOMINGO

O encontro do proximo domingo entre Corinthians PP e Velo Clube Rioclarense que estava programado para as 16 horas em Parque São Jorge conforme determina a FPF acabou sendo antecipado em uma hora, devendo o prelio ser iniciado as 15 horas em ponto, para fugir a concorrencia do televisamento direto do encontro Atletico Mineiro x São Paulo na decisão do Campeonato Nacional de 1977

ATLETICO QUER GANHAR O JOGO E QUEBRAR RECORD NACIONAL

BELO HORIZONTE — O Atletico Mineiro quer não somente ganhar domingo, contra o São Paulo, o titulo brasileiro de futebol, mas tambem quebrar o recorde nacional de rendas, em poder de Cruzeiro x Bayern de Munique em dezembro de 1976, e o recorde mineiro de publico, atualmente com um Atletico x Cruzeiro em 1969, quando 123.351 pessoas pagaram ingresso.

A maior renda foi de Cr$ 6.318.855,00 da decisão do titulo mundial inter-clubes com publico pagante de 113.715 torcedores. Agora, o Atletico e a FMF decidiram colocar á venda desde ontem ao meio dia 117.741 ingressos e esperam uma renda de Cr$ 7.090.500,00, quebrando os recordes do Mineirão.

Para conseguir lotar o Mineirão e ter uma renda superior a Cr$ 7 milhões, o Atletico resolveu ontem pela manhã aumentar o preço dos ingressos de todos os setores do estadio em relação ao ultimo jogo, de domingo passado, contra o Londrina quando os preços já tinham sido majorados em relação a partidas anteriores.

O maior aumento foi no preço da cadeira especial que passou de Cr$ 150,00 para Cr$ 300,00. As gerais subiram de Cr$ 15,00 para Cr$ 20,00. As arquibancadas passaram de Cr$ 40,00 para Cr$ 60,00. E as cadeiras especiais que custaram Cr$ 300,00 domingo, passaram a custar Cr$ 500,00.

Com o violento aumento no preço dos ingressos pela primeira vez num jogo no Atletico as gerais deverão ser totalmente vendidas, embora sua torcida prefira, desde a inauguração do Estadio, em 1965, as arquibancadas, criando uma duvida sobre os componentes de sua torcida considerada a mais popular de Minas: nos jogos do Cruzeiro, maior rival do Atletico, as gerais sempre ficam lotadas nas grandes partidas.

Foram colocados á venda 40 mil ingressos de geral, 72 mil ingressos de arquibancada, 5 mil ingressos de cadeiras numeradas e 741 cadeiras especiais. As crianças que normalmente pagam menos nas arquibancadas e gerais, domingo não terão ingressos especiais, pagando o preço de um adulto em qualquer setor do Mineirão. (AE)

Barbatana não prefere falar em esquema

Belo Horizonte — Vamos ter dois dias para preparar o time psicologicamente para a decisão com o São Paulo e acredito que poderemos manter a invencibilidade e conquistar o titulo nacional, pois técnica e taticamente o Atlético está pronto para enfrentar qualquer adversário, como mostrou ao longo de vinte partidas até agora. Vamos jogar com vontade e fazer tudo pela vitoria mas sem perder o respeito pelo adversário, um grande adversário.

João Lacerda Filho, o Barbatana, técnico do Atletico, não está muito preocupado com variações táticas ou com a ausência de Reinaldo, seu artilheiro jogador, na decisão com o São Paulo.

Barbatana liberou os jogadores logo depois da chegada de Londrina e marcou apresentação para hoje cedo na Vila Olímpica. Para Serginho e Ziza que tiveram contusões nos tornozelos e Angelo, com um principio de estiramento muscular, haverá tratamento hoje, todo o dia, e eles devem ser poupados dos treinos normais. Amanhã deve haver um coletivo e a concentração começa à noite.

Segundo Barbatana não existe razão para uma programação diferente das anteriores e ele acha que até seria prejudicial ao elenco ficar inventando fórmulas e programas.

Somente depois dos treinos de hoje e amanhã é que Barbatana definirá o time que começa jogando, mas que deverá ter a mesma formação de Londrina: João Leite — Alves — Marcio — Vantuir e Dionisio — Cerezo — Angelo e Marcelo — Serginho — Caio e Ziza.

O atacante Reinaldo, que foi suspenso pelo tribunal da CBD e não poderá jogar domingo, disse que não deverá se apresentar à seleção no sábado como quer Claudio Coutinho, pois deseja ver a final do campeonato nacional e torcer pelos companheiros. Os diretores também não querem liberá-lo, pois ainda tem esperança de conseguir um efeito suspensivo, já negado duas vezes, para que o artilheiro possa ser escalado. (AE).

A Radio Comercial volta ao campo

Domingo, do Parque S. Jorge, o seu time de reportagens esportivas, para transmitir

CORINTHIANS X VELO CLUBE

NARRAÇÃO DE:

YATA JUNIOR

Comentários de Manoel de Freitas

REPORTAGENS:
Laerte Silva
Adenir Alves
Ismael Silva

Plantão: Eli Frank

Supervisão de José Carrara

RADIO COMERCIAL & O IMPARCIAL

Contratações do Guarani estão fracassando

Campinas — As contratações tentadas pelo Guarani resultaram em fracasso. Pelo menos até o momento o clube não havia sequer entrado em contato com os jogadores Edu (Palmeiras) e Jairzinho (Portuguesa da Venezuela), apontados como reforços do Guarani para o campeonato nacional de 1978. Também o centro avante Morel, do Libertad, do Paraguai só poderá se transferir para Campinas depois que o seu time encerrar a participação na Taça Libertadores da America

Ontem o treinador Carlos Alberto da Silva afirmou que a defesa e o meio campo já estão definidos, mas que o ataque ainda não está escalado. No gol, a posição é de Neneca; a defesa será formada por Mauro; Gomes; Edson e Miranda, enquanto no meio campo as tres posições pertencem a Tião, Zenon e Zé Carlos. No ataque, o clube ainda está para contratar os tres jogadores da posição enquanto isso para os amistosos, ele será formado por Renato, Antonio Carlos e Osnir, coincidentemente os tres formados no quadro juvenil.

O Guarani fará um amistoso com o Santos sabado à noite na Vila Belmiro e quarta-feira a noite receberá a visita do alvi-negro. As rendas pertencerão aos clubes mandantes desas partidas. (AE)

Ponte não fará amistosos fora de Campinas

Campinas — A diretoria da Ponte Preta decidiu que o time profissional não participará de nenhum amistoso fora de Campinas sem que a cota de exibição não atinja 120 mil cruzeiros livres de qualquer despesa alegando que "jogar por menos do que isso é cair em prejuizo financeiro".

Por causa disso, o treinador José Duarte continua realizando apenas treinamentos taticos visando principalmente colocar Rafael, Juninho e Eugenio — substitutos dos tres jogodores que foram para a seleção — em contato com os companheiros:

— Os tres são os reservas imediatos de Carlos, Oscar e Polozi, e jogaram poucas partidas na ultima temporada. Como o clube não deve fazer novas contratações, o importante é colocá-los no ritmo de jogo o mais rapidamente possivel.

Enquanto isso, o clube continua com o presidente Lauro Moraes Filho exercendo a presidencia de forma irregular. As eleições no clube deveriam ter sido realizadas em janeiro foram adiadas para fevereiro e até agora ninguem se manifestou no clube, visando efetiva-las e recolocar Lauro de forma oficial nesse cargo Lauro tem alegado, que ainda há tempo para tomar essa medida e ela virá no dia certo" (AE)

OSVALDO BRANDÃO SAI E ZE' DUARTE ENTRA.

S. Paulo — O Corinthians já tem o substituto de Osvaldo Brandão, que deixa o clube no final do mes quando terminará o seu contrato: José Duarte. Apesar de o atual treinador da Ponte Preta não ter confirmado este fato sabe-se que os seus salarios já foram acertados com o presidente Vicente Matheus na base de Cr$ 100 mil por mes.

Brandão pretende descansar uns dois meses, mas não está afastada a possibilidade de continuar no Corinthians, realizando um velho sonho: ser o gerente de futebol e trabalhar justamente com José Duarte.

E, assim como José Duarte, Osvaldo Brandão não confirmou, nem desmentiu a sua saida:

— Isso é um assunto meu e da diretoria Por enquanto, não existe nada. Vou cumprir o meu contrato.

Quanto os reforços Brandão foi taxativo: "já pedi dois jogadores e agora o problema está com a diretoria".

O presidente Vicente Matheus, agora mais do que nunca preocupado com a construção do novo estadio — "quanto tiver a capacidade para 50 mil pessoas, já poderemos ter o direito de mando no nosso estadio" — não ficou aborrecido com o fato de Caçapava ter renovado o seu contrato com o Internacional: "que ele seja feliz. Nos vamos partir para contratação de outro jogador".

Vladimir continua irredutivel na sua proposta para renovar contrato — Cr$ 80 mil de luvas e Cr$ 30 por mes — e admite até sair do clube, Russo e Basilio também continuam sem contrato.