EDIÇÃO DE HOJE
8 Páginas

O IMPARCIAL

Venda proibida
exemplar de assinante

PORTE PAGO PORTARIA N.o 28 DE 22/3/56 DR DE BTU — O JORNAL DE MAIOR CIRCULAÇÃO REGIONAL — (IBOPE DE 1.971) — Redação, oficinas, administração e clicheria — Rua Siqueira Campos, 602

O UNICO JORNAL DIARIO DA REGIÃO* — PRES. PRUDENTE — TERÇA-FEIRA — 29 DE JANEIRO DE 1974 — NUMERO: 7.300

Pastagem de colonião em 60 dias

Os tecnicos da DIRA de Presidente Prudente no desempenho do programa prioritario de gado de corte, ano agricola 1973/74 deverão até a primeira quinzena de março completar a instalação de 85 áreas de demonstração de formação de pastagem — método CATI — num total de 4.685 hectares.

Todo pecuarista interessado nesse método deverá com urgencia, procurar o tecnico da Casa da Agricultura de seu municipio onde receberá toda a orientação necessaria, assim como a autorização para adquirir sementes de colonião e siratro de alto valor cultural, a preços justos.

Novo curtume, tem sua implantação oficializada



Engenheiros examinam com o prefeito e o empresário inglês a localização da nova industria, na chamada "area dos frigorificos".

O prefeito Walter Lemes Soares tem dedicado estes ultimos dias toda atenção ao industrial inglês, Gerald Golden, do Barrow Hepburn Group, que está cuidando da implantação de um grande curtume em nossa cidade.

Depois de uma série de visitas e levantamentos de dados, principalmente sobre a produção de couros em grande área deste Estado assim como nos Estados vizinhos, o prefeito realizou uma reunião, da qual participaram além do representante do grupo industrial britanico, os engs. Alfredo Morishita, Kazuo Maezano, Nishimura, do presidente da Comissão Pró-Industrialização, dr. Fernando Pereira da Silva, do advogado dr. Stanley e do dr. Adilson Athia que tem sido o tradutor de toda conversação estabelecida com o sr. Gerald Golden,

O Barrow Hepburn Group aplicará o mais sofisticado "Know-How" na produção de peles, contando para isso com o mais avançado equipamento de corte e preparação de couros.

Para se ter uma noção da importancia desse novo complexo industrial basta dizer-se que o primeiro terreno oferecido pela Prefeitura não foi aceito, tendo em vista suas dimensões. Embora nas imediações do terreno anteriormente oferecido, a industria ocupará uma área muito maior, tendo em vista seus planos de expansão, não só no setor de curtume mas das industrias paralelas que dele advirão naturalmente.

O Barrow Hepburn Group estava escolhendo dois locais no Brasil para estabelecer-se: Bagé e Presidente Prudente, dois grandes centros pecuarios do País. Mas optou finalmente por nossa cidade, tendo em vista não só a grande reserva de materia prima mas à propria qualidade do couro.

O novo curtume deverá preparar 5 mil peças por dia, o que lhe dará a condição de ser o maior curtume do Brasil.

Ontem, logo após a reunião realizada na Prefeitura, o sr. Walter Lemes Soares, acompanhado de seus assessores e do sr. Gerald Golden, visitaram a nova área de terreno que será objeto de desapropriação pela Prefeitura e imediata doação aos industriais ingleses.



O curtume será implantado na área dos frigorificos ra da e disporá de uma grande área para expansão futu- industria.

Reunião da UMAS em Taciba

Prefeitos que integram a União dos Municipios da Alta Sorocabana — UMAS — estarão reunidos no proximo sábado na cidade de Taciba, especialmente para apreciar diversos assuntos de interesse da comunidade regional.

Dentre os problemas de maior importancia, destacase a questão dos preços para a aquisição de amendoim, que no entender dos produtores, são os mais baixos dos ultimos tempos, considerando-se diversos aspectos entre os quais, as más condições do tempo que acarretaram prejuizos incalculáveis.

E' propósito de alguns prefeitos, expor as dificuldades oriundas das precipitações pluviométricas, visando pleitear auxilios do Governo Estadual para superar tais dificuldades.

A reunião da UMAS terá lugar na séde da Camara Municipal de Taciba, e será a primeira do exercicio de 1974.

MONARK NA COLOMBIA

A maior empresa revendedora das consagradas bicicletas MONARK do Brasil — SANTOS & BRACALE LTDA. — com filial em Presidente Prudente, à Avenida Manoel Goulart, 581, prepara-se para marcar mais um tento em suas atividades comerciais

Vai adquirir gabarito internacional, pois prepara a instalação de filiais na Colombia.

As primeiras cidades colombianas a serem pesquisadas serão Bogotá (capital), Calli e Medelim.

O convite recebido por Santos & Bracale Ltda para investir naquele país partiu da própria Monark e os diretores daquela empresa, srs. Jcão Onofre Bracale e Ary dos Santos já estão de malas prontas para seguir viagem rumo àquele país, onde estudarão as condições do mercado, poder aquisitivo, população, etc.

Interrogados do porque a escolha de Santos Bracale Ltda. para tão importante investimento, seus diretores que isto se de "aos 12 anos consecutivos liderando o mercado de venda de bicicletas Monark no Brasil".

Esse empreendimento no exterior vem demonstrar que Santos & Bracale Ltda. tem garra para dar e vender.

FALTAM PLACAS EM NOSSAS RUAS

Apesar das constantes reclamações, nenhuma providência foi adotada até agora para suprir a deficiência de placas de nomenclatura de muitas ruas da cidade.

Grande parte das vias publicas do Jardim Aviação e adjacências está exigindo do Poder Publico urgentes providências.

Muitos visitantes, percorrem demoradamente aqueles bairros a procura de determinados endereços ,encontrando as mais sérias dificuldades, em razão da falta de placas e numeros dos prédios.

Enquanto isso, a mudança de denominações de muitas ruas, tem criado confusões, pois falta orientação segura aos que desconhecem esses detalhes relacionados a vida da cidade.

SANDRA PERDIGÃO PASSA BEM

Sandra Perdigão, esse é seu nome completo está melhorando cada vez mais, entusiasmando a equipe médica do Hospital Universitário de Londrina. Ontem durante à tarde ela andou pelo quarto, conversou com as enfermeiras, leu revistinhas.

Os médicos continuam tranquilos quanto seu estado de saud,e e dizem que o período crítico de rejeição já passou. Sandra está se alimentando normalmente e suas funções renais foram restabelecidas quase cem por cento. A unica queixa é que seus pais não podem ficar perto dela o tempo todo, pois não residem em Londrina, mas isto será resolvido dentro de uma semana ou dez dias no máximo, que é o prazo dado pela equipe médica para que receba alta.

Incêndio na Zona Norte

Um incêndio na zona norte, ontem em São Paulo, destruiu todo um prédio, porque os bombeiros não tinham água. A fábrica fica no bairro de Santana, na Zona Norte, que está há tres dias sem uma gota d'água.

Os bombeiros viram logo que nao poderiam acabar com o incendio e trataram de isolar os prédios vizinhos e esfriar as paredes, desarmando o calor e as explosões.

Foram necessários quinze caminhões e sessenta bombeiros. Bem perto da fábrica, a cem metros tinha uma válvula de incendio que poderia ser a salvação. Quando os bombeiros ligaram nela, as mangueiras não saiu uma gota d'água.

Assaltantes capturados após intensa caçada

Dois ladrões assaltantes foram presos ontem pelos componentes da RP. 6.500, após intensa caçada nas imediações do aeroporto. Tratam-se de José Carlos de Souza 18 anos solteiro residente no sitio São José em Colorado Paraná e Luiz Carlos Ferreira 18 anos solteiro Av. C. 734 Uberlandia Minas Gerais.

(Conclui na 7.a página)

Frigorificos serão punidos

O governo federal tem prontos já há quase dez dias todos os estudos realizados a nivel em torno do comportamento dos frigorificos, em que está evidenciada uma séria de manobras com o objetivo de impedir um fluxo normal de carne bovina para o abastecimento dos centros de consumo, contendo, ainda, recomendação dos tecnicos responsaveis pela avaliação no sentido da necessidade do fechamento e de corte sumario de credito para uma grande maioria localizada no Brasil Central.

Esta informação foi dada em meios oficiais, que adiantaram, também, que a parte dos estudos em que punições são recomendadas foi, mais uma vez, examinada pelo ministro Delfim Netto e pelo ministro Moura Cavalcanti, em reunião que ambos mantiveram sexta-feira, no Ministerio da Fazenda.

O Conselho Monetario Nacional, deverá examinar o assunto, podendo então decidir sobre a questão das punições, já que os dois ministros até agora não tomaram a iniciativa.

Ainda na reunião do Conselho, poderá ser aprovado o plano da carne para 1974, contendo, entre outros detalhes, o volume que será permitido para as exportações de carne pelo Rio Grande do Sul, num montante já avaliado em 50 mil toneladas. Essas exportações vão premiar os produtores do Sul pelo seu comportamento durante a ultima entressafra e pela colaboração que prestaram ao governo para o abastecimento. Quanto ao Brasil Central, as exportações deverão continuar suspensadas.

São Paulo sediará reunião de geólogos de todo o mundo

O enchimento de reservatórios de barragens que podem provocar abalos sismicos, tal como ocorreu nas proximidades da barragem de Joyna, na India e que provocou a morte de centenas de pessoas; a prevenção das catástrofes como os desmoronamentos dos morros de Caraguatatuba em 1967, das encostas cariocas na área urbana, diversas vezes, o de Vila Albertina em Campos do Jordão, no ano passado: problemas como estes e as soluções que a técnica está encontrando vão ser debatidos durante o II Congresso Internacional de Geologia que se realizará em São Paulo.

Mais de mil técnicos de vários paises estarão presentes.

CANAL 10 da Globo foi liberado

O Dentel aprovou portaria, autorizando o funcionamento do Canal 10, da TV Globo em Presidente Prudente.

Esta informação foi obtida pelo prefeito Walter Lemes Soares junto a própria emissôra.

Assim, a volta ao ar da imagem da Globo na Alta Sorocabana deve estar por horas ou alguns dias.

Tudo está na dependencia da viagem que deverá fazer a Presidente Prudente um engenheiro do DENTEL para inspecionar as instalações e liberar o seu funcionamento.

Essa mesma informação foi transmitida ontem pelas emissôras locais e provocou entusiasmo geral. Durante todo o dia diversos pedidos de informação e confirmação foram feitos, pelo telefone, à redação deste jornal, inclusive do setor comercial, o mais prejudicado com a lacração do retransmissor da TV Globo.



O soldado Rainho, vasculha a área e entrevista a dona da casa onde os bandidos apareceram

a vida e o tempo

Rubens Shirassu

Guerrinha Particular

Quando a temperatura ambiente começa a subir, quando o calor começa a tomar conta mais uma vez dos pobres seres que habitam estas bandas, como que num passe de magia negra, principiam a surgir dos escaninhos misteriosos da noite eterna, os indesejáveis, impertinentes e persistentes pernilongos.

Chegam aos bandos de dezenas e dezenas sem a menor cerimônia, sem a mínima complascência e destituidos de qualquer consideração, começam o ataque devastador. São verdadeiras esquadrilhas aéreas, com suas armas pontiagudas, afiadas, ávidas de sangue, a perfurar nossa pobre pele, alimentando-se e deixando-nos transformados em verdadeiras sarnas ambulantes, tamanha a coceira.

E como combater esses invasores das noites calorentas, Métodos surgem aos montes, cada qual procurando superar o outro, como se o seu sistema fosse o melhor e mais eficaz. Os fabricantes de inseticidas caseiras, estão sempre às voltas com novidades, verdadeiras fortalezas para enfrentar o inimigo. Mas parece que, quanto mais se procura combater os pernilongos, mais eles surgem mais importunam. Fumaça, espirais, liquidos os mais diversos, tentam compor uma frente de combate aos pernilongos. Mas não adianta. Mesmo que percamos um bom tempo, diariamente, para aperfeiçoar os métodos de vencê-los, é com tristeza que verificamos ser isso quase impossivel e uma luta inglória. Os bichinhos estão disseminados por todos os lugares e no calor, atacam sem dó nem piedade. Mas é uma questão de sobrevivencia para eles. As vezes, no auge do desespero, com a alma dilacerada pela nossa incompetência frente a tão pequenino adersário, iniciamos meticulosamente o combate preparando a nossa "defensiva" com armas modernas, poderosas, prontos para o contra-ataque. Com que carinho acendemos as espirais. A fumaça sobe, espalha-se pelo ambiente, os pernilongos desaparecem como que por encanto. Estão tão acostumados que dalí a pouco retornam mais famintos e vingativos. Aspergir líquidos em forma de nuvem, também já era. O melhor mesmo é um bom chinelo, uma revista ou uma ventarola, uma boa dose de paciência, algumas horas perdidas e pronto. Pode ser que alguns retornem, mas você estará tão cansado que dormirá o sono dos justos, sem se importar com as picadas dos pernilongos, mas só até amanhã à noite, quando tudo começará outra vez.

Prefeito Venceslauense fez proficua viagem a SP.

(Do nosso correspondente Clovis Moré)

— O prefeito Manoel Rainho de Presidente Venceslau efetuou durante a ultima semana, uma proficua viagem a São Paulo. Na Capital paulista o chefe do executivo venceslauense manteve uma série de entendimentos proveitosos para o municipio, junto às autoridades estaduais. Eis os principais tópicos dos entendimentos mantidos junto aos mais diversos setores da administração estadual:

FECE: — No Fundo Estadual de Construções Escolares o prefeito acertou a ampliação do grupo escolar Alfredo Marcondes Cabral, que deverá ter em 1975, uma reforma global. Isto porque naqueles estabelecimento de ensino deverá funcionar o 1.o grau completo da 1.a à 8.a série. Atualmente temos apenas as primeiras quatro séries do estabelecimento em funcionamento. Nos proximos dias um engenheiro do FECE estará na cidade para vistoriar o prédio e concluir o projeto de reforma e ampliação. Com relação às reformas que serão efetuadas no prédio do Instituto de Educação Estadual Antonio Marinho de Carvalho Filho, reivindicação anterior do prefeito municipal, será a mesma colocada em concorrência publica dentro de 30 dias aproximadamente.

Caixa Econômica Federal

O prefeito esteve tambem na Caixa Econômica Federal onde tratou do empréstimo a ser efetuado para a pavimentação da cidade, nos trechos que ainda não receberam asfaltamento. Toda a documentação deverá ser entregue nos próximos dias para que no ano vindouro o prefeito possa receber o financiamento necessário. Segundo informações do proprio prefeito, um empréstimo da ordem de 4 milhões devera ser solicitado.

Secretaria da Saude

Na Secretaria da Saude o prefeito fez solicitação para que seja doada uma ambulancia para o municipio e tambem que o aparelho de Raio X da Unidade Polivalente seja instalado o mais rapidamente possivel, até mesmo com o auxílio da municipalidade.

Secretaria do Interior

Junto ao Secretário Hugo Lacorte Vitale o prefeito, colocou-o a par da situação do municipio, solicitando audiência com o governador o que deverá acontecer dentro de 10 dias no máxiimo. A situação eflitiva por que passa Presidente Venceslau após as chuvas foi explanada ao titular da Secretaria do Interior.

O prefeito providenciou tambem a tomada de preços para a compra de uma nova motoniveladora para servir ao municipio, a qual deverá custar aproximadamente 230 mil cruzeiros e que deverá dentro de 60 dias ser entregue ao município. Para a compra desta máquina deverá ser solicitado empréstimo ao PASEP.

Massey Ferguson

O prefeito Manoel Rainho esteve tambem na sede da Massey Fergunson do Brasil e na ocasião concluiu os seguintes entendimentos: — A firma se encarregará de fazer a doação do Material Didático para a criação do Centro Municipal de Formação Profissional, com relação à parte de maquinaria. alem de ceder 3 tratores a preço de custo para o funcionamento da escola. O prefeito está criando por lei municipal a escola de mecanização agricola e que deverá ter prédio proprio construido junto ao Grupo Escolar da Vila Nosso Senhor do Bonfim, ampliando as instalações do local.

MOBRAL

Junto a alta direção do MOBRAL foi assinado pelo sr. Manoel Rainho novo convênio, para a alfabetização de mais 200 alunos pelo órgão municipal. Entendimentos foram mantidos visando um novo convênio associado ao PIPMO, programa intensivo de Preparação de Mão de Obra, para que este órgão possa atuar no município.

Prefeitura Municipal de Pres. Epitácio faz comunicado

A Prefeitura Municipal de Presidente Epitácio, avisa aos proprietários rurais do municipio que ia se encontram à disposição os avisos do INCRA, relativos ao ano de 1973. Os mesmos poderão ser pagos até 29 de março de 1974, sem multa. O horário para o atendimento é das 13 as 18 horas no Paço Municipal Ernesto Coser.

Pres. Venceslau conquista de forma espetacular o II.o Campeonato de beisebol mirim da Alta Sorocabana

Jogando de forma extraordinária a AREA de Pres. Venceslau foi mais uma vez campeã. Desta vez, foi conquistado o titulo de beisebol mirim na Alta Sorocabana. Os jogos foram disputados em Presidente Prudente no estádio municipal no sábado e domingo ultimos. O presidente da Area, dr. Onório Kitayma homenageou em sua residência os novos campeões com um coquetel do qual participaram o prefeito Manoel Rainho e o dr. Roosevelt Roque dos Santos, vice-presidente da Camara Municipal, além do vereador Riouzo Okada. Eis a trajetoria vitoriosa da nossa equipe: — No sábado jogos eliminatórios. Pres. Venceslau 28 Presidente Epitácio time B — zéro. Na semi-final no domingo — Presidente Venceslau 18 Martinópolis 3. Jogo final Presidente Venceslau 8 Ourinhos 5. Os jogadores mirins são todos menores de 11 anos e a conquista foi realmente estupenda. Eis os Troféus conquistados: — 1 troféu de campeão ofertado pela Gazeta Esportiva. Troféu Campeão da Comissão Regional — Melhor jogador do campeonato Yoshio Hamada; Melhor arremessador — Yoshio Hamada. 3.o melhor rebatedor — Celio Ikeda. 1.o Rei dos quadrangulares — Tadeo Hamada — 2.o rei dos quadrangulares — Yoshio Hamada. 2.o melhor empurrador de carreira — Yoshio Hamada — Autor da jogada mais bela — Nozoru Horie — Melhor segunda base — Carlos Shicuematsu — Melhor terceira base — Minoru Yoshihara — Melhor Inter-base — Noboru Horie — Melhor Jardineiro esquerdo Célio Ikeda — Melhor Jardineiro Central — Silvio Hirão — Melhor técnico — Eiji Maemura — A Classificação final do Campeonato — Campeão — P. Venceslau — Vice — Ourinhos — 3.o lugar — P. Epitácio — 4.o colocado — Martinópolis — 5.o colocado P. Prudente. Em fevereiro o campeão e vice estarão em São Paulo disputando o campeonato nacional promovido pela Gazeta Esportiva.

O IMPARCIAL

* EDITORA IMPRENSA LTDA *
C.G.C. MF. 55.347.520
Diretor-Presidente: — ROBERTO SANTOS
Diretor-Responsável — MARIO PERETTI
Diretor de Redação — ADELMO S.R. VANALLI
REDATORES
José Vinicius Barbosa da Silveira
Altino Correia
Dr. Francisco Cunha
Rafael D. Filho
REDAÇÃO, OFICINAS E CLICHERIA
Rua Siqueira Campos, 602 (térreo) Cx. Postal 3 1 6
Fones: 3-2540 e 3-2351 — Pres. Prudente
REPRESENTADO EM TODO O BRASIL PELO
CONSÓRCIO BRASILEIRO DE IMPRENSA
S. PAULO — Rua Senador Feijó 161 — 6.o andar
Fones: 37.3728 e 36-4909
RIO-GB — Av. 13 de Maio 45 — 16.o Andar
conjunto 1603 — Fone: 222 3279

NOSSOS
cinemas

SUCESSO DE HOJE
CINE OURO BRANCO
O CINEMA DOS GRANDES LANÇAMENTOS fone 3-4420

MARIDOS EM FERIAS
Kate Hansen
18 anos
— Finalmente chegou o mês tão esperado por elas. As férias de seus maridos que inocentemente viajaram para seus merecidos descansos.

CINE PRESIDENTE
HOJE

A SALA DOS ESPELHOS
Paul Newman — 18 anos — 20h00

CINE JOÃO GOMES
HOJE

COM A CAMA NA CABEÇA
Antonio Marcos e Vanuza
14h00—19h30—21h30

CINE FENIX

ESTE PATO VALE OURO
livre
Dean Jones
19h30—21h30

COMPANHIA PAULISTA DE SEGUROS
FUNDADA EM 1905
Confie seu Seguro a um Simbolo de Tradição
MATRIZ: RUA LIBERO BADARO 158 — S. PAULO
ESCRITORIO REGIONAL DE PRES. PRUDENTE
RUA JOAQUIM NABUCO, 492
FONE: 3-3762

Sindicato vai realizar concurso

O Sindicato do Comércio Hoteteiro e Similares de Presidente Prudente, já está se movimentando, no sentido de escolher sua candidata ao Concurso de Miss Presidente Prudente que este ano, será antecidado porque tambem antecipado será o concurso Miss São Paulo e Miss Brasil por causa da Copa do Mundo.

Segundo informações de Luiz Rodrigues que integra a comisszo da escolha da candidata que representará a entidade, já existem cinco candidatas, e o sindicato estará inscrevendo até depois do carnaval, quando então vai realizar um desfile para eleger a representante do mesmo.

E' a segunda entidade que já está se movimentando, pois o Tenis Clube também através do departamente social, pretende convidar uma filha de associado para representá-lo do desfile.

BONEQUINHA

Com referencia à Bonequinha do Café informou Luiz Rodrigues, que a comissão vai convidar uma senhorita para representar a entidade, no concurso que este ano será no dia 27 de abril.

DESFILE

Segundo nossa informante o sindicato pretende fazer um desfile que poderá ser no Teatro Municipal para eleição da moça vai representá-lo no Concurso Miss Presidente Prulente.

— De vez —
— em quando —
— ouça —
— MARTINOPOLIS —
— Rádio Clube —

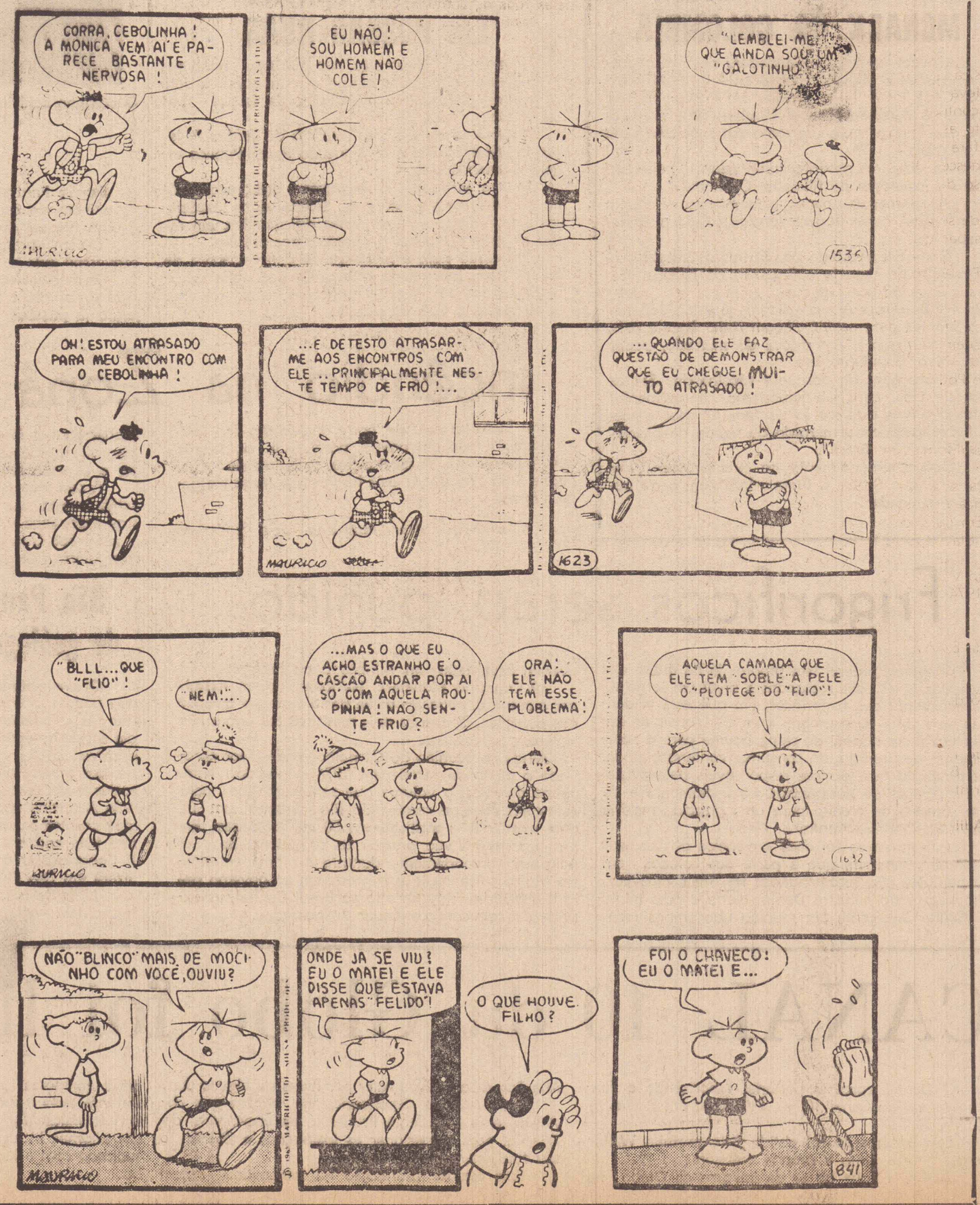

Inspeção para cursos técnicos hoje em Pres. Venceslau

Clovis Moré
— Correspondente —

Um comissão especialmente designada pelo ensino estará em Presidente Venceslau, já na próxima terça-feira dia 29 para inspecionar as instalações onde deverá funcionar ainda neste ano os cursos técnicos a serem mantidos pela Instituição Toledo de Ensino Deverão ser instalados propostos que foram pela Instituição, as áreas de Agrimensura Pontes e estradas. A procura de jovens interessados nos cursos tem sido grande e neste ano de 1974, os mesmos serão instalados dependendo do parecer da Comissão e Vistoria.

PREFEITO E EDIL RETORNAM

Retornaram neste final de semana de São Paulo o prefeito Manoel Rainho e o presidente da Câmara Municipal Jorge Antonio Sobrinho. O prefeito esteve na capital fazendo reivindicações do município ao governo estadual O presidente da edilidade venceslauense estava ausente da cidade realizado tratamento de saúde. Ambos reassumiram suas funções na segunda-feira.

DIVIDA ATIVA

O Prefeito Manoel Rainho determinou à Diretoria de finanças da municipalidade urgentes providencias para a cobrança da divida ativa do municipio. Segundo informações o departamento jurídico do municipio deverá encaminhar avisos de advertencias aos contribuintes em atraso e depois de terminar a cobrança executiva da divida ativa, que sobe à casa dos 180 mil cruzeiros.

MAIORES DE 14 ANOS SEM ESCOLA

A direção da Rádio Presidente Venceslau, iniciou um movimento visando efetuar um levantamento completo do numero de estudantes que ultrapassaram a faixa etária de 14 anos e querem estudar nete ano de 1.974. A pesquisa visa coletar dados cados para que sejam instaladas classes do ensino supletivo no municipio pois atualmente nem mesmo no ensino particular existem classes para que estes alunos possam estudar. Segundo informaçáes extra-oficiais o número existente é elevado sendo que até agora mais de 30 alunos já procuraram a emissora para deixar nome e endereço solicitaçoes feitas pelo levantamento.

RAPOSO TAVARES AINDA INTERDITADA

Na altura do quilometro 616, continua interditada a pista da Raposo Tavares com o tráfego sendo efetuado por um desvio construido pela Constran. A interdição se deve ao fato de que uma enorme erosão levou parte da pista determinando a sua interrupção para o tráfego Inclusive o asfalto rodou devido à erosão que tem mais de 200 metros de extensão.

Especulação em torno do próximo ministério

Apesar da extrema discrição com que vem agindo o futuro Presidente da Republica, gen. Ernesto Geisel, em torno da composição de seu futuro ministério e assessores pessoais, vez ou outra surge na imprensa uma especulação sobre o assunto.

A ultima informação, colhida "em bastidores" é esta: "Enquanto parece assentada a indicação do jurista Luiz Gonzaga do Nascimento Silva para a chefia do Gabinete Civil do governo Ernesto Geisel e do general João Batista de Figueiredo para o SNI, mencionavam-se os nomes de dois futuros ministros: Shigeaki Ueki, para a Industria e Comércio; e Alysson Paulinelli de Carvalho, para a Agricultura. Quanto ao ultimo, trata-se de um técnico, recrutado em Minas Gerais.

Não há a menor duvida de que o sucessor do cel. Higino Corsetti nas Comunicações será o comandante Euclides Quandt de Oliveira, presidente da Telebrás.

Quanto a Ney Braga, certíssimo no futuro ministério, parece que ocupará a pasta dos Transportes; mas há quem diga que lhe está destinada a da Educação, talvez pelo fato de ser ele desde o doverno Castelo Branco, o presidente da Fundação MUDES — Movimento Universitário de Desenvolvimento Econômico e Social.

A noticia de que o jornalista Wilson Figueiredo (do Rio) teria sido convidado para a Secretaria de Imprensa da Presidência da República causou a melhor repercussão nos meios de imprensa que foram alcançados por ela; e não houve exceção.

Geisel vai anunciar aos governadores a composição de seu Ministério

O general Ernesto Geisel determinou que, nos próximos dias, seus auxiliares comuniquem aos governadores arenistas, antes da liberação oficial da noticia, qual a sua equipe provável de governo, a fim de conter especulações que estão interferindo ou podem interferir na administração dos Estados.

Em muitas unidades, segundo se informou, uma fonte do comando nacional da Arena, existem figuras julgadas ministeriaveis mas que, ao mesmo tempo, se apresentam como candidatos naturais à sucessão esiadual. Divulgando-se o Ministério, Geisel sem aviso previo — como se desejava — os governadores arenistas estarão privados de nomes que vinham articulando para a sucessão, ficando obrigado a rever o elenco sucessório, ou estarão sujeitos aos azares politicos da indicação de eventuais adversários.

O Ministério do futuro presidente, em principio não obedecerá a critérios regionais ou etarios e será recrutado, indiferentemente, com elementos de todas as áreas da Revolução, pois o gen. Geisel informou que pretende reunir "o que existe de melhor no País".

Jaime, o artista dos grandes espetaculos

Prosseguindo em sua serie de espetaculos de vulto, o artista e professor de cultura fisica, Jaime de Mello Oliveira, fez sua ultima apresentação domingo irazado em Pirapozinho. Com os olhos vendados e lacrados, êle dirigiu uma camionete C-14, pelas ruas da comuna, com o transito normal.

Apresentação identica, Jaime de Mello Oliveira fez em Presidente Prudente, recentemente, ao volante de um Dodge Dart. Arrancou aplausos do numeroso publico e agora pretende partir para apresentações mais ousados, como fazer trapezio num avião e conduzir uma motocicleta sobre um cabo de aço, armado da Igreja Matriz ao edificio Rosa Peretti.

Em Pirapozinho, na sua ultima apresentação, Jaime de Mello Oliveira contou com a imprescindivel colaboração do prefeito municipa, delegado de policia, vereadores e outras autoridades, a quem êle agradece sensibilizado.

Sua proxima apresentação, será domingo que vem, em Alvares Machado. E o Jaime a toda, está mostrando o que o homem pode fazer, apesar dos perigos e espinhos surgidos pela frente.

PESSOA DESAPARECIDA

Desapareceu sábado passado de sua residência à rua Tito Livio Brasil, 200, o jovem José Américo da Silva de 22 anos de idade, magro, cor clara, cabelos pretos. Trajava na ocasião calça marrom, camisa branca listrada e calçava chinelo tipo havaiana.

José Américo sofre das faculdades mentais e ja esteve internado em duas instituições. Quem souber de seu paradeiro o favor de comunicar seu pai, sr. Benedito A. da Silva no endereço acima.

FALECIMENTOS

JOSE' FRUGERI — Faleceu dia 27 ultimo, aos 93 anos de idade, o sr. José Frugeri, cujo sepultamento deu-se ontem, às 8 horas, tendo o féretro saido da rua Felix Ribeiro, n.o 27 (Vila Maristela), para a necrópole local.

SILVINA OLIVEIRA BONFIN — Faleceu ontem aos 70 anos de idade a sra. Silvina Oliveira Bonfim. Seu sepultamento se dará hoje, às 8 horas, saindo o féretro da rua Daniel Martins, 33 (Vila São Jorge).

VERA ROCHA LIMA — Faleceu ontem aos 14 anos de idade, a menor Vera Rocha Lima, filha do sr. Valdir Alves Lima. Seu sepultamento se dará hoje, às 11 horas, saindo o féretro da rua Manuel Carneiro de Farias, 227 (Vila São Jorge) para o necroterio local.

Escola Municipal Superior de Educação Fisica de Presidente Prudente

EDITAL
II CONCURSO VESTIBULAR

A Escola Municipal Superior de Educação Fisica de Presidente Prudente, Autarquia Municipal, leva ao conhecimento dos interessados que se encontram abertas na Secretaria do Estabelecimento as inscrições ao 2.o Concurso Vestibular que fará realizar paar preenchimento das vagas remanescentes do 1.o Concurso Vestibular para o Curso de Graduação em Educação Fisica.

1 — Horário das inscrições: das 7 às 17 horas, de segunda a sexta feira e das 7 às 11 horas aos sábados;

2 — Prazo das inscrições: Até o dia 16 de Fevereiro de 1.974, às 12 horas;

3 — Número de vagas:

4 — Das provas:

1 — Lingua Portuguêsa e Literatura Brasileira.

2 — Geografia, História e Organ. Social e Pol. Bras.

3 — Ciências Fisica e Biológicas.

4 — Matemática.

As provas destas Disciplinas serão realizadas em forma de testes de multipla escolha.

5 — Critério de classificação: A classificação far-se-á por ordem decrescente da média aritimética simpies das notas obtidas nas quatros provas. Em caso de empate, o desempate será feito pela nota de Lingua Portuguêsa e Literatura Brasileira.

6 — Época e horário das provas: O Concurso Vestibular terá inicio no dia 17 de Fevereiro de 1974, às 8 noras, no Ginásio de Esportes.

7 — Documentação para inscrição:

a — Requerimento fornecido pela Secretaria da Escola;

b) Fotocópia da Cédula de Identidade,

c — Atestado de Saude expedido por Pôsto de Saude;

d — 2 (duas) fotografias 3 x 4;

e — Comprovante do pagamento da taxa de inscrição;

8 — Taxa de Inscrição: Cr$ 134,00 — (cento e trinta e quatro cruzeiros).

Presidente Prudente, 26 de Janeiro de 1.974
Adilson Dias Marangoni — Diretor

Relógios, jóias, troféus, medalhas e artigos finos para presentes.

Troféus com gravação gratuita



Vendemos a crediário
Revendedor autorizado dos relógios ORIENT

Relojoaria CYMA
Haruyuki Harada & Filho Ltda.
Rua Barão do Rio Branco, 494
fone 3-4826 — Pres. Prudente

COMERCIAL VEDOVATI LTDA.

correias - mangueiras
tapetes - canaletas
borracha em geral

Av. Brasil, 1085 - fone 3-4783

NINGUEM MUDA A OPINIÃO DA MULHER QUE QUER FRIGIDAIRE

Refrigeradores em 5 modelos
Fogões de 4 e 6 bocas
Lavadoras super frigimáticas

FRIGIDAIRE
PRODUTO DA GENERAL MOTORS DO BRASIL

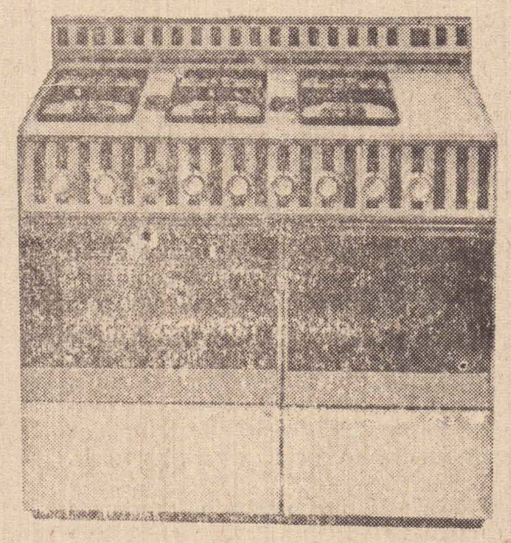



COM FRIGIDAIRE É MUITO MELHOR

Troque seu refrigerador usado por um novo FRIGIDAIRE.

Comércio de Automóveis Cesar Audi S.A.
dá assistência técnica e garantia total.
SEMPRE OS MELHORES PLANOS

Pres. Prudente
Rua Cel. Marciano Peixoto, 122 a 154
Pres. Venceslau
Av. D. Pedro II, 263
Martinopolis
Rua [illegible]

AGUARDEM
A Estrondosa liquidação de
JÓIA MAGAZINE
A partir de 2.a feira Dia 4 de fevereiro

Centro Social São Pedro

(DE PRESIDENTE EPITACIO)

José Félix Haidamus, Presidente do Centro Social São Pedro, estabelecido à Rua Cuiabá, n.o 21-11 em Presidente Epitacio, Estado de São Paulo, usando de suas atribuições faz publico para conhecimento de interessados, que se acha aberta no Centro Social São Pedro, a Tomada de Preço n.o 02|74, para aquisição de ferro, para a construção do prédio onde funcionará a Créche Melvin Jones, como segue:

320 kg de ferro 3|16
1300 kg de ferro 5|16
560 kg de ferro 3|8

Os envelopes lacrados n.os 01 e 02, contendo o primeiro a documentação necessária à comprovação referente a capacidade financeira, e a formação juridica, e o segundo a proposta objeto da presente Tomada de Preço, deverão ser apresentados no Centro Social São Pedro, até às 14 horas do dia 18 de fevereiro de 1974, para abertura na mesma data, às 15 horas.

Presidente Epitácio, em 29 de Janeiro de 1974
José Félix Haidamus — Presidente

29-30-31|1|74

Até 1980 a Fepasa receberá mais 136 locomotivas

O Governo do Estado de São Paulo aprovou um grande plano para aquisição de locomotivas para a FEPASA, iniciando pelas 136 diesel-elétricas, procurando tirar assim suas ferrovias do estado de estagnação a que estavam submetidas de longa data.

A execução do programa atenderá a necessidade de renovação e ampliação do parque de tração da Fepasa, o qual, em face dos incrementos da exportação de produtos agricolas e ao aumento dos transportes que se vem observando na região geo-econômica de São Paulo, tendo se revelado insuficiente o atendimento da demanda.

Essa insuficiencia do parque de locomotivas da Fepasa impossibilitou, recentemente, o Conselho Nacional do Petroleo de transferir para a Replan o encargo do abastecimento da área de Goiania, Anapolis e Brasilia forçando aquele órgão a atribuir o referido abastecimento à Refinaria Duque de Caxas, ocasionando um apreciavel aumento de custo, em razão da diferença de percurso, de cerca de 800 quilômetros. Hoje, entretanto, a situação foi contornada e o abastecimento planalto Central está sendo feito por composições ferroviarias da Fepasa.

Atendimento

As locomotivas em processo de aquisição irão atender tanto a demanda reprimida de transporte como o crescimento vegetativo, prevendo o grande aumento das próximas safras que, junto do invejável desenvolvimento industrial, irá alimentar os recém implantados corredores de exportação.

Haverá em consequência, melhoria dos serviços de atendimento à clientela; melhoria da regularidade e velocidade média dos trens de passageiros; maior regularidade dos trens de serviço; melhoria no nivel de reparação e manutenção das locomotivas, permitindo que as revisões programadas sejam regularmente atendidas; melhoria na rotação dos vagões não permitindo que fiquem imobilizados nos pátios, aguardando tração, dando-lhes assim, seguimento mais rápido.

As locomotivas ora adquiridas serão produzidas no Brasil, na fábrica da General Eletric, localizada na rodovia Campins-Monte Mor, utilizando componentes nacionais e importados. Até dezembro deste ano serão entregues 48 locomotivas; em 1975, 18; em 1976 18; em 1977, 18; em 1978, 18; em 1979, 8 e 1980, 8 locomotivas.

A partir deste mes a FEPASA estará recebendo tambem, do consórcio Cobrasma: Mafersa, o primeiro lote de 42 vagões graneleiros, destinados ao transporte de cereais a granel.

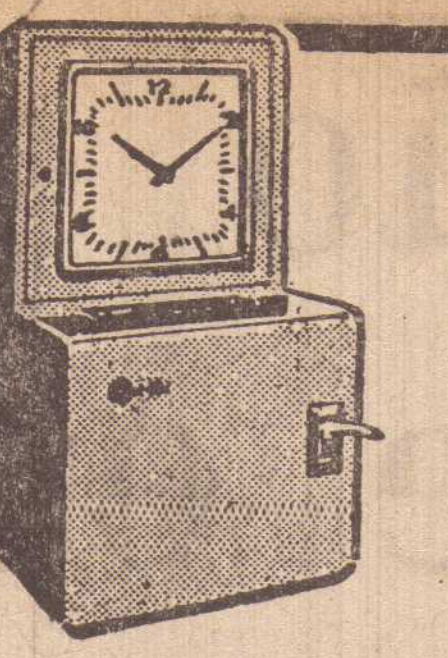

RELÓGIOS DE PONTO E RELÓGIOS DE VIGIA
GARANTIA DE 5 ANOS
Rod-Bel
EXPORTADORES PARA TODA AMÉRICA DO SUL
FABRICANTES DESDE 1923
ASSISTÊNCIA TÉCNICA PERMANENTE
graton MAQUINAS P/ ESCRIT. — R. Barbosa, 250 - F. 3.2628

SERVIÇO PÚBLICO
financial
o banco do sim

CASA PROPRIA

* Financiamos sua casa propria em até 8 anos de prazo, com um ano e meio de carência.
* Letras de cambio FINANCIAL maior rentabilidade.
* O Serviço de Relações Públicas do INPS está informando que até o dia 31 do corrente as Prefeituras Municipais poderão requerer aos orgãos locais do INPS parcelamento de seus débitos referentes às contribuições previdenciárias.
* Letras de Cambio FINANCIAL, maior segurança, maiores lucros.
* O SESI abriu matriculas para o curso de vestuários, higiene e corte e costura. Informações à av. Washington Luiz, 2.570, diariamente das 18,30 às 21,30 hs
* Registramos notas promissórias e letras de cambio.

BANCO FINANCIAL DE MATO GROSSO S.A.
Rua Siqueira Campos, 622-Pres. Prudente

SOCIEDADE EM TÓPICOS

Barbosa da Silveira

TIVEMOS o prazer de conhecer o Dr. Walter Rubens Hildebrand, geólogo, que é cunhado do nosso amigo Lair Ramos da Motta, Dr. Walter é um dos diretores da Companhia Administradora Morro Vermelho, em Manaus, onde reside. Foi satisfação conhecê-lo.

—o—

OS FILHOS do casal Dr. José Paim de Andrade (ela Maria Luiza) brilharam em exames vestibulares. a Mônica, ingressou na Faculdade de Turismo do Morumbi, em Arquitetura no ramo de Desenho Industrial, no Mackenzie e como Tradutora e Intérprete na Faculdade Hibero-Americana, todas em São Paulo. Mônica vai estudar no Mac:enzie.
E o Marcos, entrou em Economia, na Alvares Penteado, em São Paulo, e em Medicina Veterinária, em Campo Grande, devendo fazer a segunda.

—o—

LUIZ AMÉRICO "Dono de uma voz realmente sensacional", deu um verdadeiro "show" sábado último, no Tenis Clube, no Baile Camisa 10, promovido pelo departamento social.
E' realmente um artista que vem interpretando grande sucessos, tanto de sua autoria, como de outros compositores, e recebeu a consagração do publico presente — tinha muita gente no clube — embora não estivesse lotadíssimo, que o aplaudiu delirantamente. E, depois do "show", quando o conjunto já estava tocando a segunda seleção ele voltou, para interpretar mais um numero, novamente recebendo as palmas dos presentes.
Todos que compareceram ao Tenis Clube, se divertiram à vontade, porquanto conjunto M- Barra-4 já está se consagrando, com as vozes maravilhosas de Joel e Ernani, com um vocal ótimo, quando Irineu tambem canta, e havendo o Milton, que é um magno no órgão. Foi uma noitada sensacional onde a sociedade prestigiou o acontecimento, porquanto estava quase empatada a presença da brotolandia e dos adultos, os casais associados do clube.
Estiveram presentes, e foi anunciada a sua chegada os cestobolistas do Palmeiras, que tambem receberam os aplausos dos presentes. Somente não estiveram presentes, embora aguardados, os artistas Cazarré, Yvete e Floriza, mas ficamos sabendo que em virtude das duas sessões que participaram e o calor reinante, tanto que numa das sessões Cazarré que trabalhou de terno tirou o paletó torceu ficaram muito cansados e foram descansar porquanto tinham a última sessão no domingo.
Nossos cumprimentos à diretoria do Tenis Clube por mais essa noitada oferecida aos seus associados. Com prazer estiveram à nossa mesa, o casal Victor Sinigaglia (ela Odete) e seus filhos Paulo, Suely e Regina, com quem conversamos à vontade.

—0—

RENATA, filha de Sebastião Barbosa Souza e Nair Tavares Souza, está hoje completando 3 anos de idade e tendo os papais como anfitriões, vai receber os amiguinhos. Nossos parabens.

—0—

PARECENDO uma boneca loira, tão linda que estava, Maria Aparecida Faustino foi levada ao altar, por seu irmão, domingo ultimo, às 11h45, na Catedral de São Sebastião. O vestido embora simples, muito bonito, com pequenos pingos vermelhos; na cabeça, um maravilhoso enfeito, que continuava por cima de seus cabelos cor de ouro.
No altar Ademir Rodrigues, com seus pais e padrinhos, esperava aquela, que escolheu para companheira até o final de suas vidas.
A cerimonia celebrada pelo Padre Jaime Altomar, muito bonita com palavras de orientação e ambos respondendo as questões do sacerdote e o momento de colocar as alianças, falando com firmeza, ternamente, um olhando para o outro.
Desejamos que Cidinha e Ademir sejam bastante felizes formando assim mais um casal de nossa sociedade. Nossos parabens, e muitas felicidades, extensivo aos familiares de ambos.

—0—

ANIVERSARIANTES de hoje, Guilherme Michelan, Maria Cristina Martins, João Botosso, Etore José Borbolato, Belmiro Maganine, José Ramalho Jeanete Gazabini, Yeda Maria Dornofre, Neide Teixeira, Antonio Leme, Darci Mussa, aniversario de casamento de Valdenor Gonçalves de Araujo-Lourdes Dalolio de Araujo, completando oito anos e de Adalberre Marini-Maria Augusta Mendonça Marini, alunos do Esquema Vestibulares Joaquim Alves da Silva, Marcia Cristina Motta Martins.

—o—

ELY Mattos contador da agencia do Banco Nacional de nossa cidade, aniversariou sábado ultimo oferecendo um churrasco em sua magnifica residencia à Rua Quincas iVera, que naquela oportunidade, foi inaugurada oficialmente. Estavam presentes os colegas do banco e os amigos mais intimos e todos se divertiram à vontade. Nossos agradecimentos pelas gentilezas, e nossos cumprimentos pela maravilhosa casa onde residem. Edma excelente anfitriã, e pelo natalicio do Ely.

—0—

UM fato inédito aconteceu no jantar-ordinário do Lions Clube quinta-feira ultima — Helio Athia, inscreveu-se para participar da convenção do Distrito L-12 do Lions, para assistir a eleição de Luiz Mauricio Sandoval, como governador do distrito para o periodo 1974-75. Será em Avaré.
Também naquela oportunidade, foi homenageado o Dia do Farmaceutico tendo sido convidado o gerente da Drogasil.
E, ainda falando de Lions Clube, dois nomes estão despontando para presidente do clube, um deles Dr. Sebastião Martins, e o outro Geraldo Soler, aliás este ultimo presidiu quinta-feira a reunião (o Dino está viajando) e deu um "show", segundo nos contaram.

—0—

LANDINHO Paccini não foi muito feliz na arbitragem de sábado ultimo entre Prudente e Arapongas, deixando de assinalar muitas faltas contra o time paranaense. Evidentemente pretendendo ser imparcial, conhecemos bem Landinho, ele acabou prejudicando o time da casa e as faltas foram tantas que um dado momento o diretor do Palmeiras dirigindo-se para nós perguntou — "Esse moço não é de Prudente", e antes mesmo de respondermos acrescentou e como está deixando de apitar tantas faltas a favor do time da casa! E respondemos, todos nós temos o dia aziago, hoje ele não está sendo feliz na arbitragem.
Aliás a partida esquentou no final, (saimos quando faltavam dois minutos) pois um elemento de Arapongas, talvez propositadamente deu um soco em Xavier — saiu da quadra com o rosto inchado e sangrando — e a torcida marcou-o, os jogadores começaram apelar e a partida ficou quente. Ainda bem que o técnico visitante tirou-o da quadra, pois as cousas poderiam complicar-se. Domingo, não fomos ao ginásio, para as partidas finais.

—0—

EM nossa edição de 26 ultimo sabado prestamos homenagem muito merecida ao Professor Feliciano Ribeiro, e dissemos que é diretor do Departamento de Orientação Pedagógica quando este cargo é ocupado pela jovem Emilia Frasão Freitas.
O Feliciano é Coordenador Geral do Esquema, com atribuições de assessor administrativo no Colégio São Paulo, é o vice-diretor, e é Assessor Educacional do Grupo Esquema — resumindo é um dos "BIG-MAN", em virtude de seus inegáveis méritos profissionais, idealista e incansável no trabalho.

—0—

FOMOS convidados para comparecermos ontem ao primeiro grande jantar-festivo do Rotary-Clube Leste de Presidente Prudente, cujo presidente provisório é o r. Izidoro Gregory e é mais um clube fundado pelo Dr. Antonio Zacharias. Infelizmente, em virtude de trabalho, não foi possivel comparecermos, fazendo em outra oportunidade. Nossos agradecimentos.

—o—

LOGO será iniciada a campanha de associados do Presidente Prudente Esporte Clube. Você que é esportista gosta de futebol, vamos ajudar os grandes esportistas da cidade que estão unidos, no sentido de levar o clube ao futebol maior da federação. Logo que a campanha foi iniciada, tornem-se sócios do clube que vai representar a cidade e região.

NOVAS NORMAS DO IMPOSTO DE RENDA

O secretario da Receita Federal, Lineo Emilio Kluppel, baixou instrução normativa regulamentando a questão da declaração em separado pelo conjuge não cabeça do casal e quanto à tributação dos alimentos e pensões percebidos em dinheiro para fins de Imposto de Renda

O conjuge não cabeça-do-casal, segundo as normas do secretario da Receita poderá optar pela declaração em separado quando o casamento for no regime de separação de bens, ou quando tiver rendimentos do trabalho proprio ou de bens gravados com clausula de incomunicabilidade e inalienabilidade.

No caso do outro conjuge perceber rendimentos não superiores ao limite de isenção, estabelece a instrução que o cabeça-do casal poderá optar pela inclusão desses rendimentos em sua declaração e pleitear, assim o correspondente abatimento relativo ao encargo de familia. No mesmo caso, havendo opção pela apresentação de declarações separadas é assegurado a ambos os conjuges o direito ao limite de isenção.

O conjuge não-cabeca-do-casal que declare separadamente poderá efetuar a dedução das despesas necessarias a percepção de seus rendimentos que forem comuns, tais como encargo de familia correspondente aos filhos instrução dos filhos etc.

Quando o conjuge não-cabeca-do-casal fizer declaração em separado poderá abater as parcelas permitidas pela legislação a titulo de incentivos fiscais desde que efetivados com os rendimentos que intruirem sua declaração.

No regime de comunhão de bens, os rendimentos provenientes de bens e direitos comuns serão incluidos somente na declaração do cabeça-do-casal. A declaração de bens será sempre feita pela cabeça-do-casal, no regime de comunhão de bens.

água

Purifique a água que sai de sua torneira.
Elimine as impurezas que os filtros comuns deixam passar.
Faça desaparecer aquele sabor desagradavel que a água de torneira possui.
Beba água comum como se estivesse bebendo água mineral.

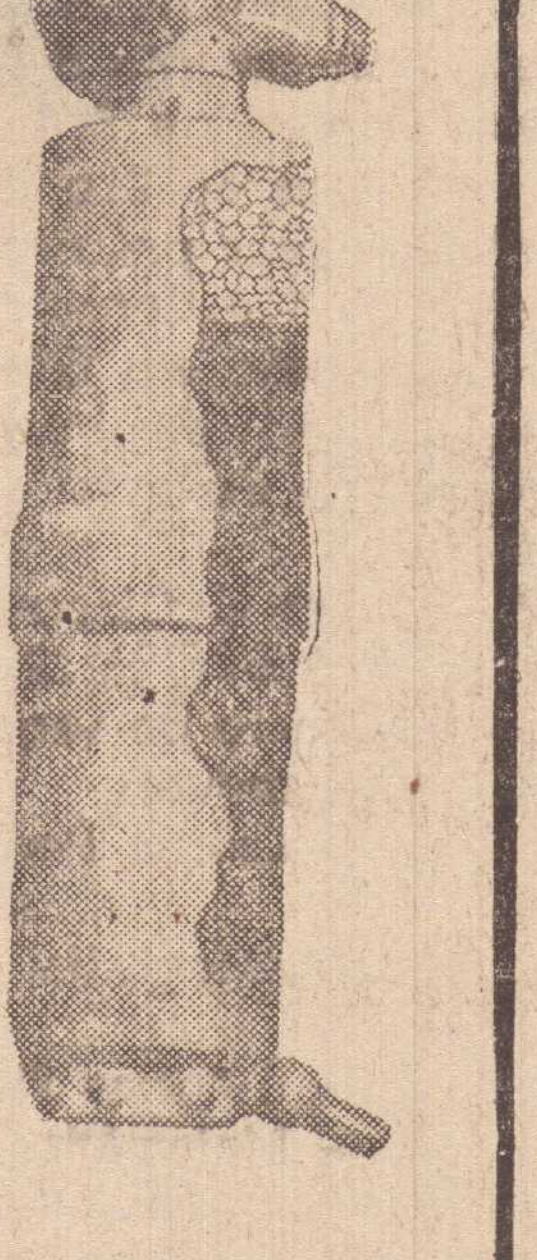

Super filtros SANI
A solução ideal para filtros comuns e torneiras.

Super filtros SANI
Peça uma demonstração de sua eficiência.

O Super filtro SANI é uma descoberta de origem holandesa para purificação de água à base de carvão ativado e quartzo.

Distribuidor exclusivo para a Alta Sorocabana
Mercantil Alta Sorocabana Ltda.
Av. Manoel Goulart, 596 fone 3-2206 – Pres. Prudente S.P.

ROLAMENTOS
PARA TODOS OS FINS

CONSULTE NOSSOS PREÇOS
ROLEMAN
CENTRO DISTRIBUIDOR DOS ROLAMENTOS
TIMKEN - FAG - INA - NSK - SKF
Av. Brasil, 1.117 a 1.121
Fones 3-3270 e 3-5418
Pres. Prudente — S.P.

FIAT AD 7B VERSÃO 73
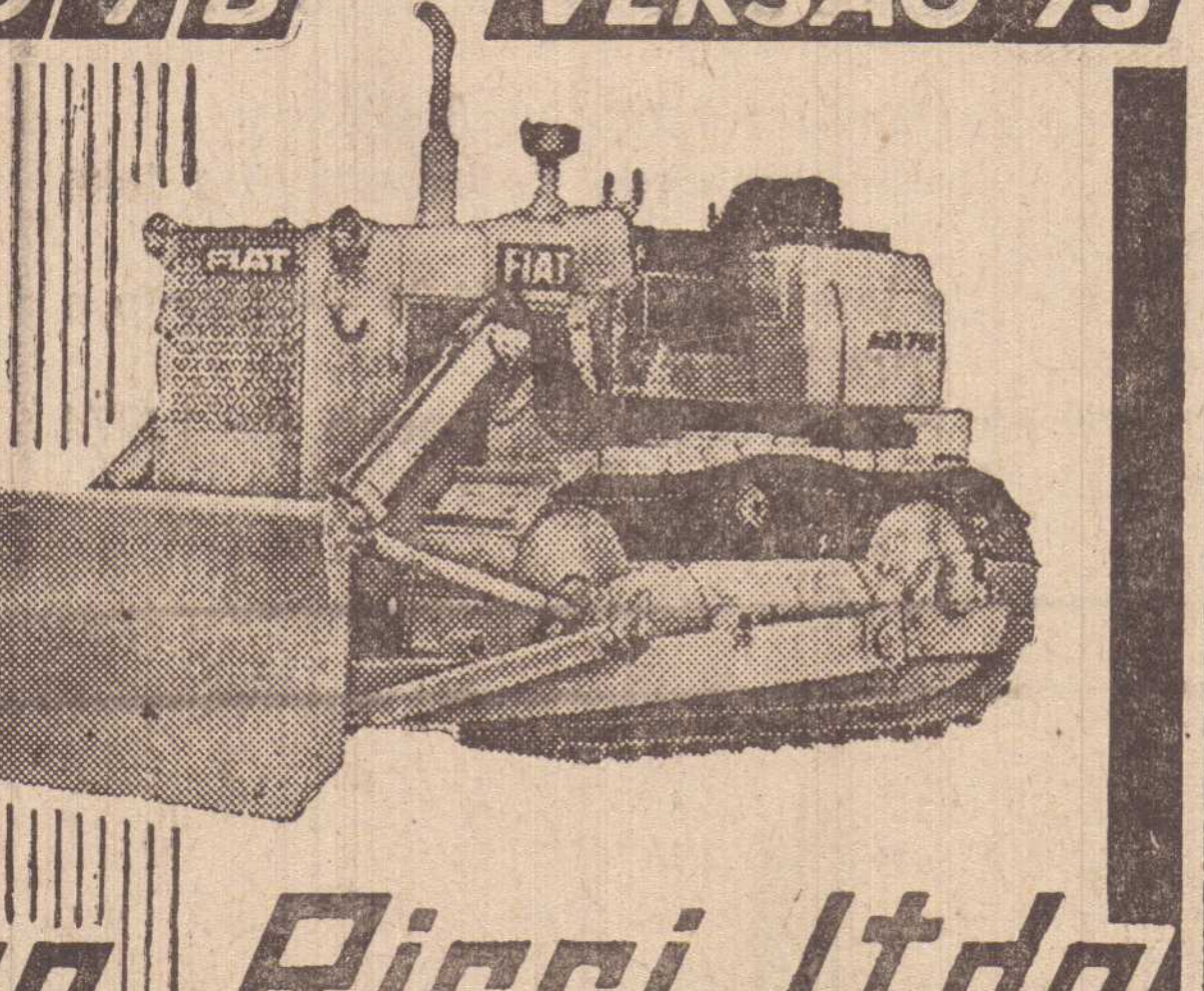
MAIS POTÊNCIA
PÊSO
CAPACIDADE
OPERACIONAL
Mecânica Ricci Ltda.
Completo estóque e peças genuínas – Moderna oficina com ferramentas proprias
Nossos mecânicos são treinados na própria fábrica.
Via Raposo Tavares, Km 565,200 – Fones: 3.892 e 3.5028 PRES. PRUDENTE.

A opção irreversivel

Paulo ZINGG

Presidente da Associação

Paulista de Imprensa

Merece registro especial o discurso pronunciado em Brasilia pelo general Dale Coutinho ao assumir a chefia do Estado Maior do Exército. O ilustre chefe militar, o nosso Dale Coutinho, o paulista de Lorena, soube aproveitar a oportunidade para proclamar perante os chefes do Exército e a Nação de que acredita na divisão do mundo em dois hemisférios ideológicos antagonicos — o comunista e o democrático e que o povo brasileiro já fez sua opção histórica desde os primeiros dias da existencia nacional. E que essa opção leva ao apoio à solidariedade americana e aos compromissos da ONU, no empenho de preservar a paz e a concordia, sem prejuizo dos interesses nacionais.

Entretanto, o que impressionou no pronunciamento do general Dale Coutinho foi a nossa Revolução em marcha para a consecução dos objetivos impostos pelo próprio povo, na celebre jornada de 31 de Março de 1964 que, na certa levará o Brasil à sua destinação histórica e geografica de grande Nação, e, por isso, temos de garantir a qualquer preço, a sua irreversibilidade". Notem bem: garantir a qualquer preço a irreversibilidade da Revolução de 1964 — palavras do grande chefe militar compromisso válido ao assumir um dos mais elevados cargos da hierarquia, reafirmando a permanente atitude do general Dale Coutinho em defesa da Revolução, reafirmada em São Paulo no comando da 2.o Região Militar, quando tivemos oportunidade de colaborar com o general na área da educação, e posteriormente na chefai do IV Exercito no Nordeste e na direção do Departamento de Material Belico.

Entende ainda o general Dale Coutinho que a guerra subversiva continua atuante, estimulada do exterior, com as suas manifestações nos meios urbano e rural, sob o controle das forças de segurança e sem capacidade para deter a marcha final da Nação para o destino de potência mundial. Ora diante de uma opção irreversivel e de uma guerra subversiva, de origem estrangeira, sempre atuante, a grande dedução que se impõe às liderenças nacionais é a preparação de quadros civis capazes de assegurar o desdobramento da Revolução e do seu processo e de segurar a defesa contra as manobras totalitárias, presentes em toda a parte e até recrudescente nos ultimos tempos.

Estão assim traçadas as linhas de ação do Exercito e apontados os rumos nacionais. Diante de uma opção irreversivel só cabem atitudes irreversiveis em beneficio do país e do povo a serviço da Revolução Brasileira. Este é o recado do general Dale Coutinho às liderenças nacionais.

Curso de Imposto de Renda

O Núcleo Regional de São Paulo, da Escola Superior de Administração Fazendária, de acordo com convênio firmado com a Secretaria da Receita Federal, realizar cursos de atualização do imposto de renda, — Pessoa Fisica e Pessoa Juridica — para formação de Monitores Bancários e de Empresas.

CURSOS

Os cursos terão inicio no dia 31 de janeiro, quinta-feira próxima, se prolongando até o dia 22 de março, devendo ser ministrados nas cidades de Presidente Prudente, Dracena, Adamantina, Presidente Venceslau, havendo uma escala que transcreveremos abaixo:

INSCRIÇÕES

Os representantes de Empresas, Sindicatos, Profissionais Liberais e Contribuintes Avulsos, que estejam interessados em participar dos cursos, deverão fazer suas inscrições na secretaria da Delegacia da Receita Federal, em Presidente Prudente, à rua Major Felicio Tarabay, 711.

AULAS

As aulas do semanário de atualização do imposto de renda — Pessoa Juridica, serão ministradas por Agentes Fiscais de Tributos Federais, Técnicos de Tributação, em exercicio na Delegacia da Receita Federal de Presidente Prudente.

PRESIDENTE PRUDENTE

Em nossa cidade, de 11 de fevereiro a 15 de fevereiro, Curso de Monitores Bancários — Turma 02.

No periodo de 28 de fevereiro a 1 de março, Curso de Monitores de Empresas, Sindicatos e Profissionais Liberais — Turma 02.

No periodo de 11 de março a 15 de março, Curso de Monitores Bancários Turma 05.

No periodo de 18 de março a 22 de março, Seminário de atualização do Imposto de Renda — Pessoa Juridica — Turma 01 (diurno) e Turma 02 (noturno).

OUTRAS CIDADES

Em Dracena, de 31 de janeiro a primeiro de fevereiro, Curso de Formação de Monitores de Empresas, Sindicatos e Profissionais Liberais — Turma 01.

No periodo de 4 de fevereiro, a 8 de fevereiro, Curso de formação de Monitores Bancários — Turma 01.

Em Adamantina, no periodo de 18 de fevereiro a 22 de fevereiro, Curso de Monitores Bancários — Turma 03.

Em Presidente Venceslau, no periodo de 4 de março a 8 de março, Curso de Monitores Bancários Turma 04.

CARGA HORARIA

A carga horária por curso é a seguinte — No curso de Monitores Bancários 33 (trinta e tres) horas; no Curso de Monitores de Empresas, Sindicatos e Profissionais Liberais 14 (catorze horas). No Seminário, se autalização do IRPJ. 15 (quinze) horas.

NEUROPSIQUIATRIA INFANTIL
Dr. MANOEL ROBERTO BARBOSA
HORA MARCADA — Fone 3.3288
Pres. Prudente SP

Acordos Brasil-Nigéria

O Ministro das Relações Exteriores da Nigéria, encerrou sua visita ao Brasil, ontem em São Paulo.

Pela manhã, o chanceler Ogogy Arakipo, visitou a Cidade Universitária, ficando bastante surpreendido. Disse que a mesma era mais conhecida através da Faculdade de Arquitetura, e descobriu que poderá haver uma cooperação cudtural muito grande entre os dois paises, em vários campos, arquitetura, agricultura, oceanografia, biologia.

Além do acordo comercial assinado em Brasilia, para a venda do petróleo nigeriano ao Brasil, em troca de cimento e produtos manufaturados, o Ministro confirmou o convenio cultural entre a Universidade de São Paulo e seu país, e na oportunidade o reitor, disse que há um acordo recentemente assinado entre o Itamaraty e a Universidade de São Paulo, que terá por objetivo, exatamente receber para estágoi, alunos-universitários da Nigéria.

LETRAS DE CÂMBIO
GUARANY
Rua Major Felicio Tarabay, 624 - fone 3-3192
PRESIDENTE PRUDENTE

Hoje, faltará energia elétrica

A partir de hoje, durante toda a semana faltara energia eletrica em Presidente Prudente e outras cidade, de acordo com o comunicado numero 08 da Companhia Elétrica Caiuá, nos seguintes dias e horários.

PRESIDENTE PRUDENTE

Hoje dia 29, das 7,30 às 16,30 horas, no setor compreendido entre Fagundes Varela, Elizeu Prestes, Anita Costa, Avenida Getulio Vargas e Gabriel Lessa.

Amanhã dia 30, quarta-feira, das 5,30 às 14.30 horas, no setor compreendido entre Felicio Tarabay, Anita Costa Paul Harris, Avenida Coronel Marcondes, Rua Desbravador Ceará e rua Walter Ribeiro.

Quinta-feira dia 31, das 5,30 às 14,30 horas, entre ruas Siqueira Campos, Valter Ribeiro, Desbravador Ceará, Avenida Coronel Marcondes e rua Pedro de Oliveira Costa.

Sexta-feira, dia 1.o de fevereiro, das 5,30 às 14,30 horas, no setor compreendido, Avenida Getulio Vargas, entre ruas Elizeu Prestes e Avenida Coronel Marcondes; Avenida Coronel Marcondes entre as ruas São Sebastião e Emilio Mori.

Todos os trechos desligados nos dias citados acima, esião sofrendo reforma de melhoria na rêde, pertencentes ao bairro do Bosque em Presidente Prudente.

PRESIDENTE VENCESLAU

Dia 3 de fevereiro, domingo, das 6,30 às 13 horas, atingindo os consumidores ligados nos circuitos de numeros, 1,2,3,4 e 5.

PRESIDENTE EPITACIO

Dia 3 de fevereiro, domingo, das 6,30 às 13 horas, atingindo os consumidores ligados nos circuitos 1 e 2.

LUCELIA

Dia 3 de fevereiro, domingo, das 6 às 13,30 horasl, atingindo os consumidores ligados no circuito 1, em parte e o distrito de Pracinha.

Declaração

ZILDA LAIRES ARMELIN declara para os devidos fins e efeitos terem se extraviados os seguintes documentos:

1) Certificado de Propriedade n.o 222.108 expedidos em 17/8/1972 pela DELPOL de Presidente Prudente, relativo ao auto Ford Corcel tipo Belina ano 1.972;

2) Carteira Nacional de Habilitação expedida pela 14.a Ciretran de Presidente Prudente;

3) Cédula de Identidade RG-3.484.485

Os referidos documentos ficam nulos visto estar em andamento a expedição das respectivas segundas vias.

Org. T K de Despachos S/L Ltda.

SEGUNDA CHAMADA DO VESTIBULAR NA APPEC

Deverá se realizar no próximo dia 10 de fevereiro (domingo- a segunda chamada de vestibular aos cursos de Desenho, Matemática, Pedagogia, Estudos Sociais e Letras, na APPEC. As inscrições serão aceitas até o próximo dia 9.

NEGOCIO DE OCASIÃO

Vende-se um imóvel localizado nesta cidade, à rua Antonio Rodrigues, com área total de 1.287 ms2 e área construida de 320 ms2, em escritórios, almoxarifado, depósito e oficina.

MOTIVO: MUDANÇA.
Tratar à rua Antonio Rodrigues, 650 — telefone: 3-2647

COM AGUIAR

ESCRITORIO DE EMPREGOS

Estão sendo chamadas ao Escritório de Empregos, da Associação Comercial e Industrial, as seguintes pessoas: Mirian Rosa, Solange Cristina Franco, Jussara Estevan, Marly Francica Correa dos Santos e Maria Helena Bertol.

Anúncios Econômicos

Vende-se um um FUSCÃO 72.
Motor 1.600 à toda prova.
Preço sem contra-oferta: 18.500,00
Tratar com PORFIRIO — Fone 3-2531

CASA VENDE-SE — Tratar à Rua Paschoal Alexandre, 845 — Presidente Venceslau, ou pelo fone: 351.

VENDE-SE TC-74 — 3.000 kms, branco — Tratar pelo fone: 341 — Pres. Venceslau.
26 — 27|01|74

VENDE-SE para particular um quarto para solteiro completo. — Ver e tratar à Avenida Manoel Goulart n.o 310.

COMPRO — Casa até 120 mil cruzeiros
Informações: a Rua Fernando Costa, 584

Compro ou troco
Um TELEFONE, um Rancho de Pescaria no Rio Pardo, um piano,
Tratar com Deodato nesta redação

Compro uma Lambreta — preferivemente de ano 64, 65 ou 66 — Tratar na Rua Francisco Morato de Oliveira — n.o 160.

EMPRETEIRO — PEDREIRO
Precisamos para serviços de acabamento.
Tratar Av. Manoel Goulart — Quarteirão 20, com o sr. José (obra em andamento)
28 e 29-1-74

VENDE-SE um piano marca Stenberg — Berlim valor de Cr$ 12.000,00 e uma ação da Prudentina — Tratar na Avenida Manoel Goulart n.o 290.
29 — 30 — 31

DOCES EM GERAL

Biscoitos, balas e chocolates. Finos presentes para o natal.

Deliciosos Lanchinhos Mirabel, produtos Nestlé e Lacta e o espetacular Pirulito Zorro.

GUILHERME GERONIMO FERNANDES
Representante dos Produtos Campineira, desde Quatá a Campo Grande.

Depósito fechado e residência: Rua Bela Vista, 815 fone: 3-4300.

Depósito: Av. Manoel Goulart, 1.481, fone: 3-4083
PRESIDENTE PRUDENTE

MF85
O mais avançado trator brasileiro



– Revendedora Exclusiva MASSEY FERGUSON
COREMA
(Alta Sorocabana, Alta Paulista e Sul de Mato Grosso
Em P. Prudente, a av. Brasil, 76 7
Fones; 3-3389 e 3-5362
Em Pres. Venceslau, Rua Visconde de Mauá, 60
Fone, III – Breve, Nova Andradina (MT)
É mais um serviço em pról do Desenvolvimento Agrícola!
MF Massey Ferguson
MECANIZAÇÃO INTEGRAL DA LAVOURA

Ha esperanças de Carlinhos, o sequestrado, estar vivo

As informações são cada vez mais difíceis sobre o caso Carlinhos que está emocionando o país inei-ro. Carlos Ramires da Costa — Carlinhos — filho do industrial João Melo da Costa, encontra-se desapare cido há varios meses. Quando se pensava que tudo estava esclarecido, houve uma reviravolta geral.

Agora o delegado Darcy Araujo, falando sobre o assunto, embora venha guardando uma discreção muito grande, o que não ocorria com o delegado Bellot que vinha cuidando do assunto, anteriormente, afirmou que nunca pensou em termos de que o menino esteja morto, pois todas as denuncias e informações que "chegou" deram-no como vivo.

"Não posso partir de promessas, de hipóteses e nem de declarações, sem provas", disse a autoridade. E acrescentou: "se ele está morto, o corpo tem de parecer. Se não tiver provas e o corpo não for encontrado, então não existe homicidio".

Para o delegado Darcy Araujo, o sequestro de Carlinhos não é um crime comum. Para desvendá-lo tem de fazer investigações profundas e muitas pesquisas. Somente na semana passada o delegado mandou para exame grafotécnico mais de uma centena de documentos, à fim de serem pesquisados com o bilhete do resgate.

O titular da Delegacia de Roubos e Furtos acha que a pista mais segura que tem em mãos é o bilhete do resgate, embora não despreze outras que venham a surgir no decorrer das investigações que continua realizando. Para ele, existem inumeras pistas, mas o bilhete é ainda a peça mais importante.

Para isso pesquisa diariamente carteiras de motoristas, titulo de eleitor, fichas de hotéis, tantos da Guanabara com dos situados nas estradas.

Nada de novo

Com exceção da prisão de Francisco Carlos de Almeida, ocorrida em Cabo Frio, nenhum outro profresso teve, até agora, os trabalhos que as autoridades do Estado do Rio vem realizando em torno do sequestro do menino Carlos Ramirez da Costa.

Alguns policiais que trabalham no caso já vem demonstrando um certo desanimo e começam a considerar que Adilson Candido de Oliveira deve ser realmente, um elemento de personalidade psicopata, o que deverá ser comprovado através do exame a que ele será submetido; por uma junta médica já constituida pelo secretário da Segurança do Estado do Rio.



Veronica Polegato, com toda atenção concentrada a prova procurando responder o maior numero de questões.

APEC realizou vestibulares

Tiveram lugar domingo, a partir das 9 horas da manhã e durante o dia todo, os exames vestibulares, das secções de Pedagogia, Estudos Sociais, Matemática, Letras, Desenho e Plastica, da Faculdade de Letras e Educação, de Presidente Prudente, mantida pela Associação Prudentina de Educação e Cultura.

VAGAS

As vagas eram as seguintes, 120 para Pedagogia; 120 para Estudos Sociais; 50 para Matemática; 120 para Letras; 100 para Desenho e Plástica.

Havia, 493 candidatos e 20 não compareceram as provas.

AULAS

As provas decorreram em perfeita ordem, não surgindo problema algum, estando presidindo o inspetor federal, Dr. Jadyr Mandacarú Guerra, e caso ainda tenham vagas porque em muitas secções, os candidatos eram em menor numero de vagas, haverá um segundo exame estibular no dia 10 de fevereiro.

EXAMES

As aulas terão inicio, no dia 18 de fevereiro. e os resultados foram dados na secretaria do estabelecimento, ontem a partir das 19 horas.

Caminhão desgovernado, destroi muro

O caminhão Mercedes Bens placa IC—8152, de São Paulo dirigido por Francisco Alves Teixeira, (Estancia Boiadeira Anaurilandia Mato Grosso) descia a rua Antonio Lopes de Azevedo quando ao aproximar-se da Rua Bahia derrapou atingindo os muros das residencias numeros 238 e 258 propriedade de José Vinicios Barbosa da Silveira e Luiz Francisco da Costa respectivamente.

A ocorrencia verificou-se por volta das 20h45 de ontem. Explicou o motorista que a pista estava molhada e ao brecar o pesado veiculo, este derrapou desgovernando-se. Os danos foram de relativa monta.

O Cabo Santos e soldado Wilson, componentes da RP 6.404 fizeram os levantamentos de praxe.

Importantes melhoramentos pró Hospital Sta. Terezinha



Aqui inaugurou-se no ultimo sábado um posto de enfermagem do Hospital Santa Terezinha, em Pres. Prudente.

No ultimo sábado foram inauguradas no Hospitall Santa Terezinha (dos Tuberculosos Pobres) um posto de enfermagem uma sala de pequenas cirurgias e uma sala de abreugrafia que representam fator de tranquilidade e entusiasmo para os que se dedicam aquele nosocomio.

Ao ato de natureza simples — estiveram presentes a Presidente do Hospital, sra. Aparecida Coimbra o diretor clinicio dr Wilson Menegucci, o vice presidente Prof. João Canarini os membros do Conselho Fiscal Antonio R. Maia e Heitor Miranda assim como o responsável pela execução das obras sr. Osvaldo Rodrigues e alguns integrantes da Equipe encarregada da campanha que foi constituida por Antonio Gardin e esposa; Antonio Finardi e esposa; Mario Grandi e esposa; Pedro Janini e esposa, Osvaldo Rodrigues e esposa; Luiz Rena e esposa; Laudério L. Botigelli e esposa; Joaquim M. Rodrigues e esposa e Miguel C. Cano e esposa.

Em nome da diretoria o sr. Antonio R. Maia, convidou a todos os presentes para se dirigirem ao interior do Hospital, onde ressaltou a importancia da doação e o contentamento. A seguir apresentou seus agradecimentos em nome de d. Aparecida Coimbra, pelo trabalho maravilhoso que vem realizando no Hospital Santa Terezinha.

Ressaltou o sr. Maia, que aquela casa sofreu e que as proprias camas são uma demonstração do que ali se passou. D. Aparecida, em breves palavras e com muitas emoção, tambem expressou seus agradecimentos aos que se lembraram de colaborar com o Hospital Santa Terezinha dizendo simplesmente: "Deus lhes pague".

Solicitado a se pronunciar o dr. Wilson Menegucci disse que concordava em falar, porque o agradecimento nunca é demais. E assim, agradeceu ao pessoal do grupo de colaboradores por ter proporcionado ajuda importantissima ao Hospital. Uma das primeiras preocupações — disse — foi o posto de enfermagem, adaptado com sacrificio, trabalho e bastante economia seguida pelas salas de pequenas cirurgias e analises clinicas.

Esses agradecimentos foram tambem em nome da Associação dos doentes pobres da diretoria e de muitos que não tenham dado conta dos que lá se encontrem e que são os maiores beneficiados.

Nivel das águas do Rio Paraná elevou-se em mais de 2 metros

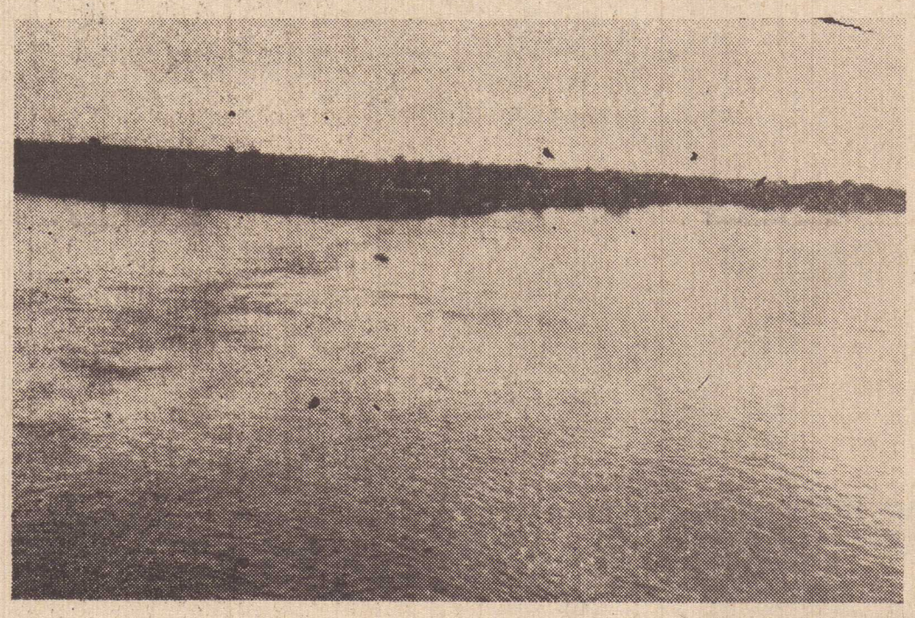

Na confluência dos Rios Pardo e Paraná, em Pres. Epitácio observa-se que as águas subiram alguns metros, em virtude das chuvas dos ultimos dias.

Em face das intensas chuvas que vem caindo em vasta area de São Paulo e Mato Grosso, especialmente nas cabeceiras do Rio Pardo e afluentes o volume de aguas do Rio Paraná, elevou-se em mais de dois metros no decorrer dos utimos dias.

Contudo, não houve até agora noticias ne inunda ções na região limitrofe com Mato Grosso. As proprias ilhas não foram afetadas pelas inundabões como ocorreram em outras epocas.

Na região do Pontal entretanto o Rio Paranapanema começou a transbordar, causando alguns prejuizos aos ilheus e agricultores que abitam suas margens.

Sol veio mais forte

Prudente teve ontem um dos seus dias mais quentes. A temperatura oscilou entre 27 e 34 graus, assustando o prudentino. Nos pontos de ônibus a busca de uma sombra enquanto se aguardava a chegada do circular era ocorrencia obrigatoria, enquanto no interior destes o calor era problema serio para os passageiros.

As piscinas dos clubes foram invadidas por um numero maior de banhistas, enquanto nas ruas até a evitada sombrinha voltou a aparecer. Nos bairros onde há corregos o número das crianças aumentou mesmo com o perigo que as aguas sujas e traiçoeiras apresentam.

O consumo de sorvetes e refrigerantes foi tido como fora do normal. Nos estabelecimentos medicos houve atendimento de algumas vitimas de desidratação, numero que deverá aumentar com a sequencia da alta temperatura.

Mas diz o serviço de metereologia que poderá ocorrer pancadas de chuvas tornando a temperatura amena. Ja na região de Presidente Epitácio choveu muito ontem, com o rio voltando a subir alguns metros. O sol de ontem foi bastante propicio para os agriculto res que puderam avançar um pouco na colheita do amendoim.

OS MISTERIOS DA VIDA PRE-NATAL

Nas oito primeiras semanas o ser em gestação começa a se movimentar. E' ele quem decide a duração da gravidez e a hora do parto. Seus movimentos são determinados pela procura de uma posição cômoda no ventre materno.

As surdas e implacaveis batidas do coração, a pulsação sonora das arterias e o estrepitoso funcionamento do aparelho digestivo são as fontes de ruido ambiental que estimulam o ouvido do feto. O ventre materno não é um lugar tranquilo e silencioso. O pequeno ser em formação está protegido por estruturas macias que filtram cuidadosamente todos os recursos vitais mas de maneira nenhuma eliminam a capacidade sensorial ávida de captar o que está acontecendo além das paredes do utero.

Um medico pesquisador da Nova Zelandia, A. W. Liley, que dedicou longos anos ao estudo da vida pré-natal, garante que o feto dispõe de alguma luz, muito ruido e de oportunidades para deslocar-se ,que aprendem a sugar e inclusive, interferem na rapidez ou lentidão da gravidez, no interior do ventre materno. Um ruido subito na sala onde está a mãe, desperta o pequeno ser. E quando escuta musica sinfonica, os instrumentos de percussão o fazem saltar.

Para movimentar-se, o feto flexiona as pernas e dá impulso com os pés, como um homem-rã, aproveitando-se da densidade do liquido amniotico. Para dar voltas, usa o corpo e os braços movimentando-se sempre espiral. A gravidade não o afeta e sua agilidade e inquietude se restringem ao espaço disponivel que diminui à medida que ele vai crescendo.

O nascimento

Aparentemente, o transe do nascimento não é uma prova terrivel para o bebê. Preparou-se de antemão para isso e, de certa forma, a ele correspondeu a programação do seu advento. Durante o parto, a criança sofre pressões que não toleraria depois de nascida. E ela está preparada para isso, não protestando, não dando mostras de impaciência. E' provavel que para esse instante, ela reserve o mais profundo periodo de sono de toda a sua vida uma espécie de auto-anestesia, da qual emerge quando os pulmões pela primeira vez se enchem de ar.

EXPOSIÇÃO DE ALUNOS-PROFESSORES

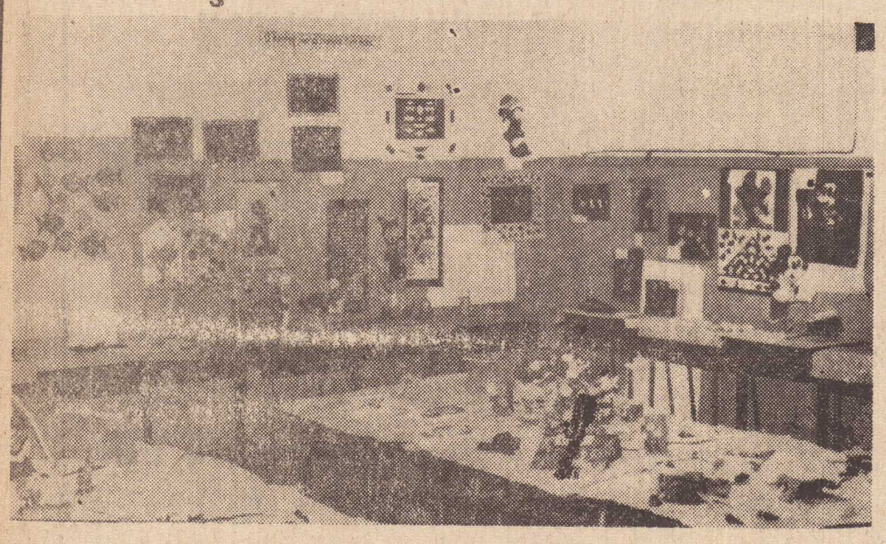

Por um lapso a matéria sob o titulo acima, foi publicada domingo sem o clichê, o que fazemos agora, quando do encerramento do Curso de Atualização Pedagógica, — Diversos cursos promovidos pela Delegacia de Ensino Básico, sob a coordenação do Professor Eustasio de Oliveira Ferraz.

Os professores, fizeram em duas salas, magnifica exposição, mostrando na prática, o que foi aprendido durante a realização do curso, de 16 a 24 de janeiro.

Canonizada Tereza de Jesus Jornet

As irmãzinhas do Asilo Vicentino de Presidente Prudente comemoraram domingo passado com a celebração de oficio religioso por Sua Excia. o Bispo Diocesano, D. José Gonçalves da Costa, a canonização da Madre Tereza de Jesus Jornet, fundadora da Congregação das Irmãzinhas dos Anciãos Desamparados.

A vida de Teresa

Ainda menina com dotes invulgares, Teresa Jesus, que era espanhola, revelou a sua tendencia de extrema generosidade, especialmente para com os velhos, pelos quais tinha sempre um tratamento carinhoso e acolhedor.

Ela nasceu em 9 de janeiro de 1843 em Lerida, e em 27 de janeiro de 1873 fundou a Congregação de Irmãzinhas dos Anciãos Desamparados. Aos 54 anos, em 26 de agosto de 1897, faleceu em plena missão.

Seus restos mortais foram trasladados à Casa Generalicia, em 1.o de junho de 1904 e em 23 de abril de 1945, teve início a introdução de beatificação na Curia de Valencia, sendo que em 22 de janeiro de 1957 foram aprovadas suas virtudes de heroismo e de milagres, para beatificação em 7 de janeiro de 1968.

No dia 5 de dezembro de 1971, foi aprovado seu processo de canonização, que o Papa Paulo VI efetivou domingo passado em tocantes cerimônias que são acompanhadas de festas em vários pontos do mundo.



Tereza de Jesus, Santa desde domingo passado, com o ritual de canonização celebrada pelo Papa Paulo VI

Assaltantes capturados apos intensa caçada no mato

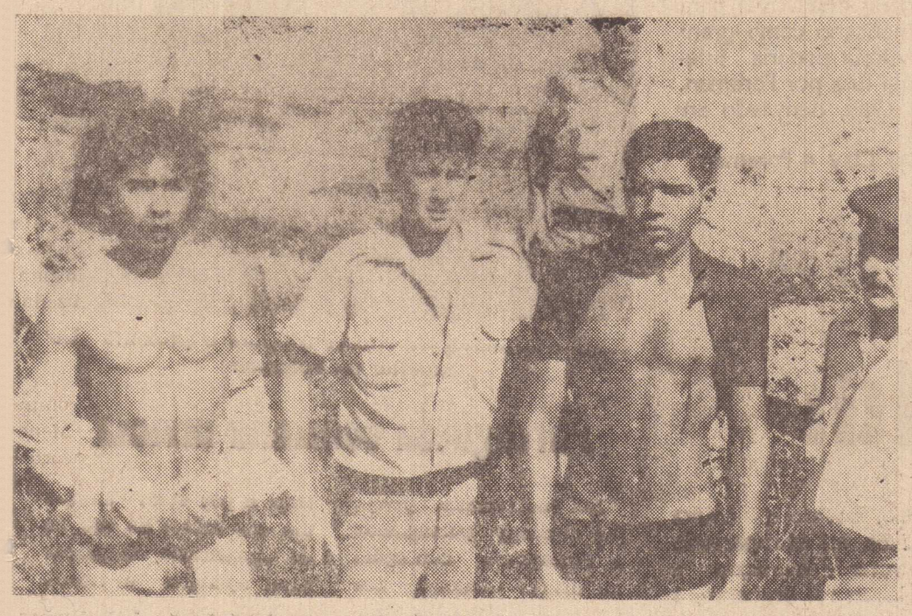

José Carlos de Souza e Luiz Carlos Ferreira, ladeados pelos policiais que os prenderam. (Soldado Rainho, no centro).

(Conclusão da 1.a página)

A perseguição começou por volta das 14 horas logo após a dupla assaltar Erminia Gomes moradora no Sitio Santa Cecilia que ficou sem a sua carteira e Cr$ 320,00. Mesmo ameaçada pelos bandidos, ela telefonou ao serviço de radio patrulha e a RP 6.500, composta pelo Sargento Vincoleto e soldados Rainho, Ronque, Vergo e Jair se dirigiram para o local.

Enfrentaram os patrulheiros

O bandido José Carlos de Souza, tendo o soldado Rainho no seu encalço armou-se de um pedaço de pau e começou a lhe desferir uma série de golpes. O policial recusou-se utilizar sua arma enfrentando o perigoso meliante corpo a corpo conseguindo dominá-lo.

Antes que isto ocorresse a dupla procurou-se evadir enveredando-se no extenso matto na região do aeroporto. Os patrulheiros começaram a caçada que se prolongou até as 17 horas realizando uma serie de peripecias devido os empecilhos do terreno com cercas de arame farpado grandes buracos etc. Luiz Carlos Ferreira foi o primeiro ser cercado e dominado enquanto o outro perseguido mais de perto pelo soldado Rainho tentou golpeá-lo mas o experimentado PM conseguiu colocá-lo fora de combate.

Levados à Central de Policia os marginais foram submetidos aos primeiros interrogatorios pelos proprios PMs que os capturaram e depois entregues ao Delegado Dorivaldo Badan que determinou a sequencia das diligencias para se conhecer a vida pregressa da dupla que conforme se deduz poderá estar envolvida em outros delitos.

O assalto

Conta a vitima Erminia Gomes que deixou sua moradia por volta das 13:30 horas dirigindo-se ao Posto de Saude com seus filhos menores. Ao atingir a casa de sua amiga Maria Bernardete dos Santos no Sitio Santa Cecilia parou para tomar água quando apareceram os bandidos. Um deles intimou-a a entregar-lhe a bolsa e de posse desta passou-a ao companheiro.

Ainda conforme as declarações da vitima ela tentou convencer a dupla a devolver-lhe o dinheiro — Cr$ 320,00 — alegando ser pessoa pobre com a familia doente. Dizendo que ia telefonar para a policia, recebeu dos meliantes a ameaça de morte "caso você não fique de "bico calado".

Assim que Luiz e José Carlos se afastaram ela procurou um telefone e comunicou-se com o serviço de radio patrulha. A RP 6.500 rumou para o local conseguindo capturar a dupla. Dois outros elementos que tambem participaram do assalto a Erminia Gomes ao perceberem a aproximação da viatura puderam se evadir, ja estando a policia de posse de suas identidades.

Uma caçada ininterrupta

Os patrulheiros da Policia Militar realizam atualmente uma caçada ininterrupta aos marginais que invadiram a cidade os ultimos dias. Os furtos e assaltos ocorrem quase diariamente deixando a população inquieta.

Tambem o corpo de investigadores vem trabalhando ininterruptamente, c/ rondas diurnas nos principais pontos de concentração dos delinquentes.

A ordem é recolhê-los a qualquer preço determinação que vem sendo cumprida à risca pelas duas policias locais.



Erminia Gomes, foi assaltada pelos bandidos

Preso o "Batata" bom de briga

Luiz Acacio Coelho, vulgo "Batata" 21 anos, casado (Rua Onze, 51 — Vila Angelica) foi preso ontem pelos investigadores Mario Moretti, Elvis e Miltom. Ele estava sendo procurado desde primeiro de agosto de 1973, quando lhe foi expedido mandado de prisão pelo Juiz de Direito da 1.a Vara.

Luiz é individuo dado a brigas e gostava de agredir os outros. Ja esteve recolhido anteriormente a cadeia publica pelo mesmo motivo, mas ganhou liberdade. Agora cumprirá pena de quatro meses de reclusão e é possivel que deixe as garras de menas disposição de procurar encrencas por ai.



Luiz Acacio Coelho, o "Batata"

Declaração

JOÃO ANTONIO DA SILVA declara p/ os devidos fins e efeitos ter se extraviado o Certificado de Propriedade do auto de sua propriedade marca Volkswagen tipo Sedan ano 1.968 Cor Péroia Chassis B8—439.495 expedido pela DELPOL de Presidente Prudente sob n.o 338.321 em data de 21/12/1972.

O referido fica nulo de pleno direito visto estar em andamento a expedição da Segunda Via.

Org. T K de Despachos S/L Ltda.

Policia encana Lordão

Através de esquema preparado pelos investigadores, Mario Meretti, Elves, Celso e Miltom, outro fora de lei foi encanado. Trata-se de Moacir Rodrigues de Oliveira, vulgo "Lordão". Ele estava em companhia de "Marinheiro", Ramão e Luiz de Tal, banhando-se tranquilamente no Corrego Santo Anastacio.

Ao perceberem a viatura procuraram se evadir, embrenhando-se no matagal, vestindo apenas "shorts". Os policiais iniciaram a perseguição, mas somente Moacir foi agarrado. Uma porção de maconha estava ao lado das vestimentas dos marginais. "Lordão" submetido a interrogatório, confessou o furto de uma "beretta" n.o B-79178, Mod. 950B Cal. 6,35, à aprendizada.

Outro recolhido pelos mesmos investigadores, foi Aparecido Belmiro de Campos, "Cidinho". Ele estava sendo procurado por crime de furtos praticados na cidade e região.

A morte veio cedo para Verinha

Vera Lucia de Lima Rocha. 14 anos. Uma vivencia levada na pacata residência da Rua Manoel Carreiro de Farias, 227, mas que teve fim na tarde de ontem. Nem seus pais sabem explicar os motivos que conduziram a menina-moça da familia ao suicidio.

Mas Verinha deveria carregar consigo algo muito serio. Talvez não para os outros a quem, é possivel, por timidez, recusou-se confiar. "Coisa da vida", desabafa o vizinho, entretanto coisa que é possivel sem duvida, contornar evitando-se o extremo, através do dialogo, da compreensão.

Mas Verinha quiz levar consigo para o tumulo, o que envolvia sua mente ainda infantil. E todas as deduções feitas, podem ser incorretas pois como explicam suas amigas, "Só ela conhecia o que tinha dentro de si". E domingo passado, a menina-moça preferiu deixar de viver. E a dose de um produto quimico encontrado por acaso, encerrou tudo.

A menina-moça ainda foi levada com vida à Santa Casa. Os medicos conseguiram reter sua vida até ontem, quando ela faleceu. No necroterio seu corpo era velado pelos pais, parentes, coleguinhas, conhecidos.

Verinha não deixou nem um bilhete. Qualquer explicação. Verinha quiz deixar de viver e conseguiu. A vida continua para os que ficaram.

Presos os fugitivos

Os fugitivos da Penitenciária de Goiania, foram presos ontem, na Estação de Lagoa Rica, perto de Campo Grande, no Estado de Mato Grosso.

O quinto fugitivo, Juvenal Ferreira da Silva, foi morto num tiroteio com a policia.

Como todos estão lembrados, os fugitivos quando escaparam da Penitenciaria de Goiania, levaram como refem, baleado, o Coronel Odinir que recebeu uma bala na boca e duas no peito, falecendo vinte e quatro horas depois.

A policia goiania, continuou a busca, localizando no estado vizinho, tendo também a colaboração da policia de Mato Grosso.

ESTANTE DE LIVROS

Gongonhas: a obra prima de Robert G. Smith
Ed. AGIR Editora

"Folhear este livro é passear em Congonhas; lê-lo é curtir suas ilustrações dá à gente a sensação de conversar com o proprio e dramatico Aleijadinho no adro fantastico que ele marcou com sua garra de estatuário" — são palavras de Carlos Drummond de Andrade para definir a força desta obra — Congonhas do Campo — combinação notável de texto e de fotos de autoria de Roberto C. Smith e Marcel Gautherot, respectivamente, e também com algumas fotos do proprio autor do texto: sobria e essencial documentação do maior e mais perfeito conjunto barroco de figuras humanas do Brasil.

A apresentação dos Profetas e a das Imagens dos Passos da Paixão, universo dramatico e ciclo agônico do Aleijadinho evidenciam em sua grandeza irredutivel, uma forma necessaria de realidade que projeta sua verdade através da dimensão ascendente do diálogo como acentua a nota drumondiana: o espirito de admoestação salvadora, as vastas e abrangente intuições da Profecia expressam uma conversa rude e impaciente entre Deus e os homens, por intermédio do privilégio de uma visão unimoda e antecipatoria que tem o poder de iluminar as trevas do momento: a caminhada dos Passos da Paixão, ao longo da escalada penosa que passa pelas Capelas Votivas, transporta para a luz do dia o combate espurio e sinistro da violencia e da agressividade humanas frente à resposta evangelica do Cristo.

Eis um livro que transmite, como a pujança das suas auroras a infaticável luminosidade de Congonhas, graças à sensibilidade profunda e alerta do ilustre professor de arte, Roberto C. Smith e à soberba captação fotográfica recriadora de Marcel Gautherot, transposição de essencias, multiplicação de beleza documentaria plasticamente e que faz lembrar a limpida verificação do Keats: "A thing of beauty is a joy for ever".

MEDICO SOLTEIRO
de Elizabeth Seifert
Ed. Dist. RECORD

A historia do jovem Dr. McCord, um médico cheio de talento, bem sucedido, compreensivo e cheio de compaixão para com os clientes. O seu temperamento misterioso que ocultava um enorme ódio contra as instituições, principalmente contra a familia e o casamento. O segredo que guardava sobre sua atuação durante a guerra, durante a qual perdera uma vista e encontrara uma perigosa mulher. As acusações que surgem, vindas de um passado sombrio e fazem do medico o seu alvo principal, tentando destrui-lo e à sua reputação:

DE QUANDO EM VEZ
OUÇA A
MARTINOPOLIS RADIO CLUBE

NOVENA PODEROSA AO MENINO JESUS DE PRAGA

Oh! Jesus que disssestes "peça e receberás, procura e acharás, bata e a porta se abrirá!" por intermédio de Maria, Vossa Sagrada Mãe eu bato procuro e Vos rogo que minha prece seja atendida (mencionar o pedido).

Oh! Jesus que disseste: "Tudo o que pedires ao Pai em meu nome, Ele atenderá".

Por intermédio de Maria Vossa Sagrada Mãe eu humildemente rogo ao Vosso Pai, em Vosso Nome, que minha oração seja ouvida (mencionar o pedido.

Oh! Jesus que dissestes, "o Céu e a Terra passarão, mas a minha palavras não passará. Por intermédio de Maria, Vossa Sagrada Mãe eu confio que minha oração seja ouvida (mencionar o pedido).

Rezar 3 Avare-Maria e 1 Salve Rainha.

Em casos urgentes a novena deverá ser feita em 9 horas.

Mandada publicar por ter se alcançado uma graça.

T.H.

AULAS PARTICULARES

REFORÇO
INGLES E PORTUGUES
RUA Siqueira Campos
n.o 1013 — Andes

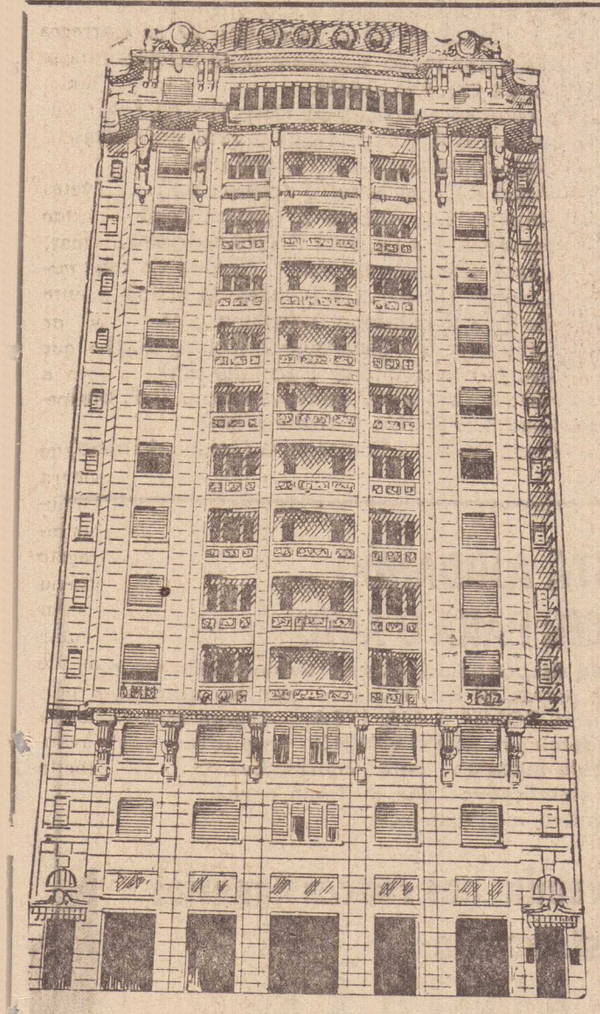

LUX HOTEL
SÃO PAULO
Praça Julio Mesquita, 34 — Avenida São João — Telefone, 34-7155

TRANSPORTADORA CAOBIANCO
Transporte de cargas, encomendas e mudanças, com sua sede em Pres. Prudente
TRANSCAOBIANCO
Fones: 3-2790 e 3-5818
Rua Q. Bocaiuva, 639

ESCOLINHA BEM-ME-QUER
Maternal
Jardim da Infancia
Pré-Primário
Inicio das aulas dia 4 de fevereiro próximo.
Informações à rua Major Felicio Tarabay, 286 — Telefone: 3-2682



CONFÔRTO
A Viação Motta faz questão de uma coisa: oferecer uma viagem onde o conforto e a pontualidade nunca faltem. Na rota S. Paulo, Mato Grosso, Rondonia e Amazonas, você pode escolher o ônibus-leito com suspensão a ar nas 4 rodas e poltronas super-confortáveis. É o ônibus mais silencioso e confortável que existe no Brasil. A Motta foi a empresa que introduziu no país o serviço de bordo com rodomoça. Os ônibus da Motta rodam equipados com rádio transmissor e mais de mil funcionários cobrem os serviços de manutenção e atendimento. Na próxima viagem experimente a Viação Motta e sinta o que estava perdendo.
Viação Motta leva e traz com amor e paz
Viação Motta
SÃO PAULO - MATO GROSSO - RONDONIA - AMAZONAS

Destaques em 10 Toques

1 – Box

A pedido do empresário Carlos Lázaro, o senhor Ramon Velasques, Presidente do Conselho Mundial de Box estará em Tóquio no dia 5 de fevereiro assistindo ao combate entre Miguel de Oliveira e Koichi Wajima, valendo pelo titulo mundial dos médios.

2 – México

Ao se aproximar a proxima copa na Alemanha a imprensa mexicana continua justificando a ausência de sua seleção do certame mundial. Dizem que o culpado é o atual Presidente da FIFA, senhor Stanley Hous que teria beneficiado os paises do Concacaf, visando uns votinhos nas proximas eleições da FIFA.

3 – Coritiba

Dirigentes do Coritiba confirmaram que por motivos disciplinares o zagueiro direito Orlando teve seu passe colocado a venda por 350 mil cruzeiros. Agora tambem informam que Zé Roberto será colocado a venda.

4 – Tupãzinho

Quem não se lembra de Tupãzinho, que defendeu o Palmeiras por alguns anos. Hoje o ex-atleta, deixou o profissionalismo, mas surge para substitui-lo, seu filho Tupã, que no momento defende as cores do Tiradentes do Piaui.

5 – Regazzoni

Conquistando a segunda colocação no grande prêmio Brasil disputado no ultimo domingo em Interlagos, o piloto Clay Regazzoni ocupa agora a primeira colocação na classificação geral com 10 pontos.

6 – Multa

Por ter desrespeitado determinação da diretoria do Palmeiras, em não trocar camisa após qualquer peleja, o atacante Cesar deverá ser multado em Cr$ 200,00. Domingo, Cesar trocou sua camisa com Adãozinho do Corinthians Paulista.

7 – Paulistinha

A Federação Paulista de Futebol deverá determinar novas datas para a realização dos encontros reunindo Saad x Marilia e Ponte Preta x Comercial. Ambos os jogos foram interrompidos no ultimo domingo ao final do primeiro tempo e por isso serão disputados novamente, com os dois tempos, e começando em zéro a zéro.

8 – Contratações

Dirigentes do PPEC garantem que nesta semana estarão efetuando as primeiras contratações para reforçar o time que vai entrar firme no campeonato paulista da primeira divisão a partir do próximo mes.

9 – Bandeirantes

Dirigente do União Bandeirantes de Bandeirantes no Paraná anunciaram que vão entrar em recesso com o futebol até o mes de agosto proximo. Tudo porque o campeonato paranaense só começará neste mes, e com amistosos os dirigentes acham que o time só acarretará despesas.

10 – Pescuma

Depois de muita onda em torno do assunto o Corinthians acabou ficando com o passe do zagueiro central Pescuma em definitivo. Pescuma foi trocado pelo ponteiro canhoto Aladim.

PLACAR FUTEBOLISTICO

Eis os principais resultados do final de semana em certames oficiais do futebol brasileiro.

Sábado — Campeonato Nacional
Fortaleza 1 x Guarani 2
América 1 x Atlético 2
Amistoso — Em Salvador — Galicia 2 x Seleção da Tansania 2.
Resultados de domingo:
Campeonato nacional — Grupo 1
Palmeiras 0 x Corinthains 0
Vasco 2 x Tiradentes 0
Ceará 1 x Internacional 1
Coritiba 1 x Bahia 1
Grupo 2
Gremio 1 x Santos 0
Santa Cruz 0 x São Paulo 2
Goiás 2 x Botafogo 0
Cruzeiro 6 x Vitoria 1
CERTAME PAULISTINHA
Paulista 0 x Rio Preto 0
Portuguesa Santista 0 x América 0
Ponte Preta 0 x Comercial 0 (jogo paralizado ao final dos primeiros 45 minutos).
Botafogo 1 x São Bento 3
Noroeste 3 x Nacional 1
Ferroviaria 1 x XV de Novembro 0
Saad 1 x Marilia 0, jogo interrompido ao final dos primeiros 45 minutos.
Amistosos:
Em Brasilia — Fluminense 0 x Flamengo 0
Em Birigui — Bandeirantes 0 x Catanduvense 0
Amistoso internacional — No Porto (Portugal)
Porto 2 x Portuguesa de Desportos 3

Cassius Clay vence Joe Frazier

Em combate de 12 assaltos, realizado ontem à noite no Madison Square Garden, Cassius Clay (Muhammed Ali) venceu, por unanimidade dos votos do juri, a Joe Frazier.

Durante quase todos os "rounds" Frazier mostrou-se mais agressivo e tomava quase todas as iniciativas. Num desses "rounds" em ato provocativo Frazier chegou a chamar Clay para o centro do ringue como a dizer "venha para a briga".

Clay, contudo mostrou-se muito mais técnico, exibindo o que os entendedores do esporte conceituam de "a pureza do boxe".

Para quem acompanhou à distancia, pela televisão pareceu injusto para Frazier, entendendo que o empate premiaria a técnica e a classe de Cassius Clay e a valentia e a extraordinária resistência de Frazier.

Mas o empate era um resultado impossivel para a continuidade do boxe norte-americano como grande atração, pois a Frazier só a vitória poderia interessar derrotado que foi na ultima luta por Foreman. O mesmo aconteceria a Cassius Clay, derrotado anteriormente por Frazier.

A próxima luta agora reunirá Clay e Foreman.

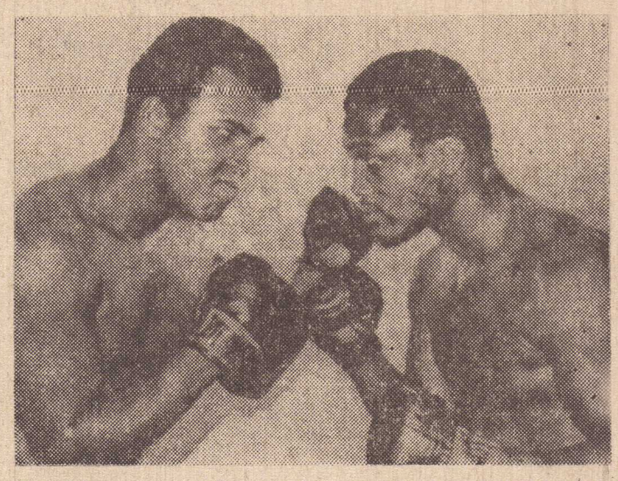

Clay, à esquerda de Frazier é agora o proximo desafiante de Foreman

Soberba a vitoria de Emerson Fittipaldi

Emerson Fittipaldi venceu domingo passado o Grande Premio Brasil. Essa vitoria começou a surgir na sexta-feira quando conseguiu o tempo de 2 minutos, 32 segundos e 9 décimos, que lhe garantiu a posição de honra para a largada.

O segundo colocado foi Clay Regazzoni, que em uma boa performance conseguiu se defender das ameaças de Jacky Ichx, que foi o terceiro volante de sua Lotus preta. Em quarto chegou o outro brasileiro José Carlos Pace, piloto que tambem apresentou um bom rendimento, mesmo com seu carro em condições irregulares de acerto.

A prova foi terminada antes, devido a chuva que caiu durante a tarde. Peterson foi ultrapassado por Emerson na decima-sexta volta e começou a vencer a competição. A sua McLaren foi brilhante, e acabou com o conceito de ser um carro bom somente em circuitos de altas velocidades. Em Interlagos, com suas ondulações, ela se saiu vitoriosa. Peterson depois de ter conseguido a sexta colocação na prova de domingo, passou muito mal, foi atendido no ambulatório do autódromo, e depois levado ao Hospital das Clinicas, onde foi atendido. Seu problema maior era o nervosismo.

Portuguesa continua invicta

Em sua terceira peleja por canchas portuguesas a Portuguesa conseguiu no ultimo domingo boa vitoria em cima do Futebol Clube do Porto atuando na cancha do Porto. Na equipe Portuguesa grande novidade foi o atacante CUBIJAS que fêz sua estreia e por sinal anotou um dos tentos de sua nova agremiação. O placar final apontou a vitoria do time Luso Brasileiro em tres tentos contra dois marcando Eneas (2) e Tata (1) enquanto descontaram para o F.C. Porto, Ricardo e Cubijas.

Decidido Certame da Segunda Divisão

Neste ultimo domingo foi decidido o certame da segunda divisão de profissionais, com a peleja reunindo Catelandense e Independente de Limeira, na casa do Catelandense. Quando se esperava uma vitoria do time da casa, que no domingo anterior empatara em um tento na casa do adversário, eis que o mesmo empate se registrou.

Com isso tudo ficou igual e foi necessária a cobrança de penalidades maximas para a decisão, com o time visitante conquistando a vitoria em cinco tentos contra quatro, e consequentemente sagrando-se campeão da segunda divisão de profissionais para 73.

27 acertadores

O teste 169 da loteria esportiva disputado no ultimo final de semana apresentou um total de 27 acertadores totalizando 13 pontos. Dos 27 acertadores 16 são de São Paulo. Caberá a cada acertador a importancia de Cr$ 496.914,00.

Eis os resultados oficiais do téste 169 da Lotéca:
(1) — Palmeiras 0 x Corinthians 0 (col. do meio)
(2) — Gremio 1 x Santos 0 (coluna um)
(3) — Vasco 2 x Tiradentes 0 (coluna um)
(4) — América 1 x Atlético 2 (coluna dois)
(5) — Fortaleza 1 x Guarani 2 (coluna dois).
(6) — Ceará 1 x Internacional 1 (coluna do meio)
(7) — Coritiba 1 x Bahia 1 (coluna do meio)
(8) — Goiás 2 x Botafogo 0 (coluna um)
(9) — Santa Cruz 0 x São Paulo 2 (coluna dois)
(10) — Cruzeiro 6 x Vitoria 1 (coluna um)
(11) — Ferroviaria 1 x XV de Novembro 0 (col. um)
(12) — Saad 1 x Marília 0 (coluna um)
(13) — Ponte Preta 0 x Comercial 0 (coluna do meio)

Corsetti quer menos comerciais na TV

"Informar, educar entreter e divertir são os quatro objetivos básicos da radiodifusão e o Governo espera do setor uma informação precisa educação avançada, entretenimento que não deseduque e um divertimento sadio". Com essa afirmação o Ministro Higino Corsetti das Comunicações referiu-se à portaria que já assinou regulamentando programação comercial das estações de radio e de televisão.

A comunicação foi feita em Brasilia e muito embora o ministro não tenha entrado em detalhes, disse que o ato tem em seus itens principais na TV.

A esse respeito Corsetti enfatizou: "Os telespectadores não devem acostumar-se com as publicidades intermináveis.

A noticia da nova portaria foi divulgada pelo Ministro por ocasião da cerimonia de assinatura do contrato de concessão para exploração de um canal na Capital do Ceará, pela TV Uirapuru.

Em contato informar, mantido logo após com jornalistas o sr. Higino Corsetti disse que outro ponto sobre o qual dispõe o ato que assinou incide sobre os criterios para apresentação de comerciais em programas de transmissão "a vivo"

Para justificar sua preocupação o Ministro aludiu a um fato que chegou a irritar-lhe. "Certa vez — disse — cortaram o final de uma corrida automobilistica exatamente na hora da chegada para botar um cara tomando cerveja. Isto é demais. Não serve para promoção comercial, mas apenas irritar o telespectador", concluiu.

As medidas anunciadas pelo sr. Higino Corsetti deverão ter influencia positiva no processo de aperfeiçoamento da televisão brasileira. O publico telespectador muitas vezes já não dispensa a minima atenção a alguns comerciais, não apenas por serem longos mas por sua qualidade.

Há mensagens de mau gosto, sem sentido de penetração e que não trazem beneficio, nem à firma nem a emissora e tao pouco ao que está em casa com o aparelho ligado.

Existem comerciais que, mesmo longos como é o caso daqueles da Varig, promovendo pontos turisticos brasileiros atraem o telespectador, por sua originalidade e pelo bom gosto evidente na sua formulação.

Não causam não enjoam. Outros surgem anualmente em determinadas épocas, os mesmos mas por serem de boa qualidade são sempe bem aceitos:

Adaptando-se as normas que vem de ser estabelecidas pelo Ministro Higino Corsetti a televisão brasileira vai ganhar em prestigio e terá um poder muito maior de comunicação. A mesma parcela de tempo e dinheiro empregado para confecção de uma mensagem comerciais sem penetração poderá ser utilizada na elaboração de uma outra que atinja plenamente seus objetivos, desde que haja um estudo criterioso por parte dos técnicos elaboradores e estes possuam capacidade criativa e o indispensável senso de humor, que invariavelmente deve estar presente nos comerciais.

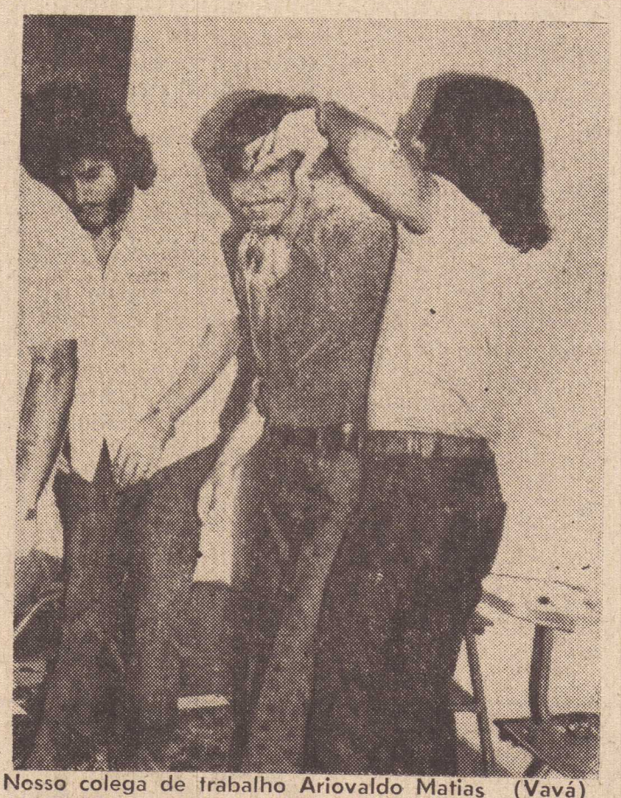

Nosso colega de trabalho Ariovaldo Matias (Vavá) levando trote, estava sendo cortado seu cabelo.

Trote na APEC

Ontem a noite foram dados os resultados dos exames vestibulares realizados na Faculdade de Ciencias e Educação da Associação Prudentina de Educação e Cultura, e a medida que iam sendo fornecidos os resultados os veteranos já iniciavam o trote no calouros, numa verdadeira festa, dentro do próprio estabelecimento.

No final calouros e Veteranos estavam confraternizados todos preparados para as aulas que começam dia 18 de fevereiro, devendo todos os calouros realizarem as matriculas até o dia 31 de janeiro.



Calouros e veteranos confraternizados.

O MERCEDINHO ESTÁ AJUDANDO
A CIDADE CRESCER PARA O ALTO

Esse fato talvez tenha passado despercebido, mas o desenvolvimento de Presidente Prudente é uma realidade! Em todos os pontos, surgem novas construções, e a firma GOMES & CIA. LTDA. — agora com sua séde própria — adotou um MERCEDINHO para o seu serviço de entregas de materiais para construções. O resultado foi tão significativo que a firma encomendou mais um.

MERCEDINHO' à venda nos concessionarios
Exclusivos para esta região:
IRMÃOS KANEKO S.A



L-608D (MERCEDINHO) — MAIS UM PRODUTO DA
Mercedes – Benz do Brasil S.A