EDIÇÃO DE HOJE
6 Páginas

O IMPARCIAL

Venda proibida
exemplar de assinante

PORTE PAGO PORTARIA N.o 28 DE 22/3/56 DR. DE BTU. * O JORNAL DE MAIOR CIRCULAÇÃO REGIONAL — (IBOPE DE 1971) * Redação, oficinas, administração e clicheria — Rua Siqueira Campos, N.o 602 *

* O ÚNICO JORNAL DIÁRIO DA REGIÃO* P. PRUDENTE — (SEXTA-FEIRA) — 15 DE FEVEREIRO DE 1.974 NUMERO: 7.315

O prédio da EBCT será ampliado; depois virão as cabines de telex

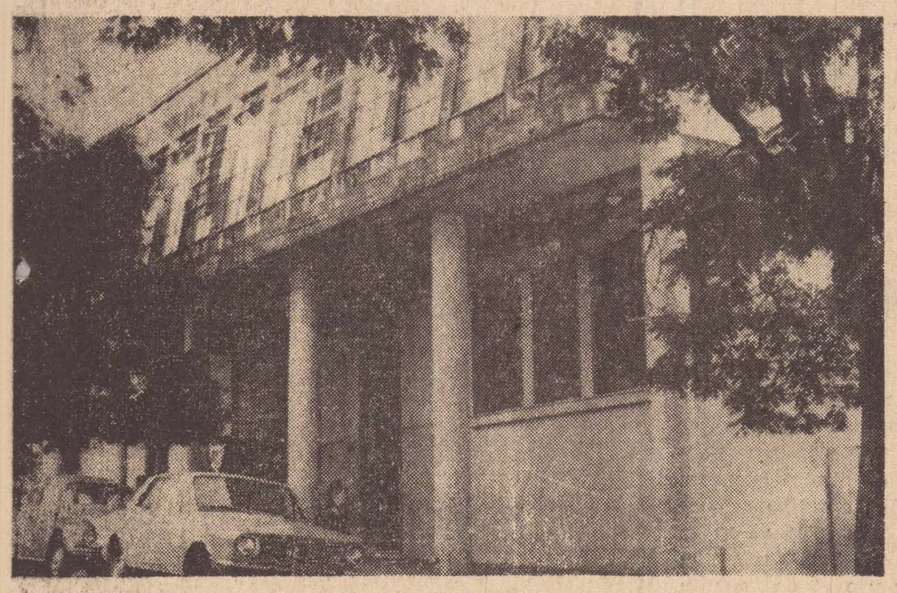

O velho prédio dos Correios já não oferecia condições há muito tempo e, agora, com a dinamização da EBCT, tem que ser ampliado consideravelmente, inclusive para ser dotado das cabines de telex, para uma demanda de 120 canais.

Engenheiros da Empresa Brasileira de Correios e Telegrafos estiveram a semana passada em nossa cidade para um levantamento das condições do predio da agencia local a fim de preparar o projeto de sua reforma e ampliação.

Já há algum tempo a agencia local dos Correios encontra-se sob a jurisdição da Regional de Bauru e o seu diretor, sr. Aluisc Hermelino Ribeiro tem manifestado reiteradamente o propósito de dotar nossa cidade de uma agencia modelo. Ele reconhece que apesar da importancia dos serviços em Pres. Prudente, as instalações são muito precarias.

Ela centraliza todo o movimento de correspondencia do sul de Mato Grosso, Norte do Paraná, Alta Paulista e da Alta Sorocabana, inclusive do Pontal do Paranapanema. Nas condições em que se encontram suas instalações não é permitida uma melhor prestação de serviços aos seus usuários.

AUMENTO DO PREDIO

Por essa razão não se limitará a uma simples reforma mas a uma grande ampliação do predio, com uma previsão de utilidade para os próximos 15 anos.

Segundo nos informou o sr. Joaquim Manoel Alves, agente dos Correios, a partir dessa ampliação e que se dará a instalação das duas cabines de telex.

"Para se aquilatar a pujança regional, é suficiente dizer que há um solicitação de 120 canais de telex, para atendimento da rêde bancaria, das industrias e do comercio".

Concluida a ampliação, o que deverá ocorrer num prazo de 5 meses, serão instaladas as duas cabines com aquele número de canais.

UM UNICO PROBLEMA

Para a realização das obras de ampliação os serviços da EBCT deverão ser transferidos, provisoriamente, para um outro local. Nesse sentido o sr. Joaquim Manoel Alves tem mantido entendimentos com o prefeito Walter Lemes Soares. Cogitava-se de aproveitar o predio do Forum que nos próximos dois meses deverá transferir-se para suas nivas instalações.

O prefeito manifestou muito interesse na solução do problema, garantindo que uma providencia será encontrada para que as obras na agencia postal sejam iniciadas imediatamente.

SANBRA EM RITMO DE EXPANSÃO

Para atender a industrialização da soja, que dia a dia vem apresentando um crescimento elevado, tanto no mercado regional como nacional, a SANBRA — Sociedade Algodoeira do Nordeste Brasileiro S|A., está ampliando suas instalações nesta cidade.

Ainda neste ano serão inaugurados um conjunto para secagem e limpeza da soja antes do armazenamento, com capacidade de 35 ton|hora e equipamentos para extração de lecitina do óleo de soja.

Além disso serão montados tambem para o próximo ano, equipamentos que permitirão um melhor aproveitamento na instalação solvente. Os custos dessas obras estão orçados em aproximadamente Cr$ 2.700.000,00.

Essas ampliações proporcionarão maiores oportunidades de empregos para a cidade, assim como cooperação com o desenvolvimento regional e do Brasil.

Tambem tivemos em nossa cidade o lançamento do sorvete RICO, um produto da SANBRA, que está abrindo novos campos de ação no setor alimentício, produtos esses que sempre tem a tradicional qualidade SANBRA.

Fertilizantes estão muito caros; Conselho Agricola vai examinar

O Secretário da Agricultura, convocou reunião do Alto Conselho Agricola do Estado, a primeira de 1.974, para proximo dia 19, quando será debatido tema: "Fertilizantes".

Segundo estudo procedido pelo Instituto de Economia Agricola, durante o mês de dezembro registrou-se alta generalizada nos preços de fertilizantes, notadamente dos fosfatados. No periodo de dezembro de 1.972 a dezembro de 73 o acrescimo do preço corrente foi de 54.85 por cento.

Entre os meses de janeiro e novembro do ano passado o desembarque de fertilizantes no porto de Santos alcançou 1.965.774 toneladas representando cerca de 68 por cento do volume importado em todo país.

Por outro lado, no ultimo ano agricola, o consumo de fertilizantes em São Paulo ultrapassou o índice de 100 kg por hectare, em média, demonstrando nitida tendência de modernização do setor. Em termos nacionais o incremento do uso de fertilizantes apresentou acrescimo de 260 por cento no periodo 1967-1973.

NOMEADO COADJUTOR PARA ASSIS

O padre Antonio de Souza foi nomeado pelo Papa Paulo VI coadjutor com direito a sucessão do bispo da cidade de Assis. O novo bispo nasceu no dia 21 de outubro de 1929 em Bom Jesus dos Perdões, diocese de Braganca Paulista, fez seus estudos filosoficos no Seminário dos "Estigmas de Ribeirão Preto", e os teológicos no Instituto da sua congregação em Veron.

Antonio de Souza foi ordenado sacerdote no dia primeiro de julho de 1956, tornando-se depois diretor do seminário menor de Rio Claro.

Donativos a Santa Casa durante o mês de janeiro

Durante o mês de janeiro, a Santa Casa de Misericordia de Pres. Prudente recebeu os seguintes donativos: Sr. José Sebastião (Cr$ 50); Dr. Julio Nunes de Abreu (Cr$ 574.08); Salvador Gonçalves & Cia. Ltda. (Cr$ 32.17); Sr. Segundo Albieri to (Cr$.. 5.12); Klelio-Dist. Farmaceutica Ltda. (Cr$ 471.09); Sra. Maria Ramos Aguivara — S. Paulo (Cr$ 1.000); Frigorifico Bordon S.A. (Cr$ 2.143.29); Sr. Kiaya Ashidate (Cr$ 120.00); Um Anônimo (Cr$ 210); Cooperativo de Laticinios Vale do Paranapanema (Cr$ 155.12); Lions Clube de Pres. Prudente (5 lençois e 92 fronhas); Anonimo (diversas roupas usadas, chinelos e medicamentos); Anônimo (uma pasta com 4 brinquedos); Sra. Rita Veiga Godoy (3 lençois e 2 pijamas).

CHUVAS PREJUDICAM O ALGODÃO EM VENCESLAU

Em apenas 48 dias, choveu na região de Presidente Venceslau o equivalente à densidade pluviométrica de seis meses, provocando sérios prejuizos às lavouras de amendoim e de algodão. Os cotonicultores paralisaram suas atividades durante 15 dias, em consequência do péssimo estado das estradas, enquanto a produção foi prejudicada com a germinação de novas sementes nos lugares onde pés foram arrancados antes das chuvas.

Por outro lado, a colheita do algodão (que exige um periodo de certa estabilidade no tempo), poderá ficar sensivelmente abalada se as chuvas continuarem, sendo imprevisiveis os prejuizos.

PRIMEIRO SUPERAVIT

Depois de 21 (vinte e um) anos, pela primeira vez o tesouro nacional chega ao final de um ano sem "déficit" orçamentário.

O Ministro Delfim Neto, recebeu ontem os resultados da execução orçamentário de 1973, com um superavit acima de 295 milhões de cruzeiros.

O Ministro da Fazenda, fez um pronunciamento nesse sentido, informando da importancia do fato em questão, que foi conseguido após muito esforço no setor financeiro, para que o tesouro desse esse grande presente, justamente no fim de seu governo.

BORDON SEM MATANÇA; OUTROS FRIGORIFICOS REDUZEM ABATE

O Frigorifico Bordon está paralizado por falta de bois. Durante toda esta semana não houve matança. Em consequencia a direção do estabelecimento continua efetuando a dispensa de seus operários.

E' a retração completa da oferta por parte dos pecuaristas, na expectativa de uma alteração na política da carne pelo próximo governo que deve instalar-se em março próximo.

Até a posse de Ernesto Geisel, segundo os empresários da pecuaria não acreditam em qualquer modificação no sistema de comercialização do boi e nem mesmo na propalada requisição, ficando como um problema a ser transferido ao novo governo.

No Frigorífico União, as compras são feitas de pequenos pecuaristas e sitiantes que não podem reter seus pequenos rebanhos com êles são negociados pequenos grupos de reses para abate. Por isto tem-se garantido um abate médio de 80 reses por dia.

No páteo do Frigorifico Bordon o ambiente é de desolação entre os poucos operários que ainda estão sendo aproveitados pela emboresa em pequenos serviços. Os maiores prejudicados, alem dos despedidos, naturalmente, são os motoristas das carretas que transportam o produto para São Paulo e Rio, pois ficam privados das diarias de viagem.

Carnaval popular está empolgando

Além da programação que a comissão nomeada pelo prefeito já elaborou para o carnaval do corrente ano, em Presidente Prudente, a grande medida, foram os bailes populares que terão lugar no Ginásio Municipal de Esporte, de 23 a 26 de fevereiro.

Foi uma atitude feliz da municipalidade, que veio resolver um angustioso problema em dois sentidos — Inicialmente, para que o grande público, a classe média (conforme registramos em nossa edição de ontem), terá oportunidade de enviar principalmente suas filhas para que tenham o mesmo direito de se divertir que os demais que estão nos clubes sociais. — E não havia local — com essa decisão veio beneficiar o grande público que nunca teria onde ir, pois em bailes de qualidade inferior, as famílias não vão permitir a presença principalmente das moças.

E, o outro sentido é que — os formandos dos estabelecimentos de ensino médio, ou de outros, correspondentes não tem local para realizar seus bailes, isto porque a Prudentina só permite com traje rigor, e o Tenis que até o ano passado, permitia, a atual diretoria não cede mais o clube, e é um direito normal, — o clube é dos associados — ficando essa mocidade sem local para comemorar com baile suas formaturas, muitos aguardando aquela oportunidade, depois de muita luta.

E, o Ginásio Municipal de Esportes poderá servir — como o Ginásio de Esportes do Pacaembu, onde tambem poderão se realizar os bailes de gala, e seria mais uma verba que a municipalidade iria desfrutar — já que esportivamente não é sempre usado, os torneios não são frequentes, e aquele próprio fica sem ser usado, visto que a Escola de Educação Física logo deixará o mesmo, porquanto irá para o prédio próprio.

Grito

O grito do grande carnaval popular será amanhã, sábado, a partir das 23 horas, e todos que gostam terão oportunidade de pular à vontade. As bilheterias do ginásio estarão abertas a partir das 21 horas, e será montado tudo para o conforto dos que compareceram.

A renda será beneficente, para a ASSOM — Assistência Social Municipal, para a Associação Assistencial Adolpho Bezerra de Menezes e Clínica Infantil Dr. José Foz, mantido pela Loja Maçônica Vicente Neiva.

Vereador estranha suspensão do disco-horário em Prudente

O Presidente da Camara Municipal, José Alves Sobrinho, estranhou a súbita suspensão do disco-horário, instituido pela Associação Comercial e posto em prática pelas autoridades do transito e aceito pela populaçao.

Ninguem deu uma informação correta sobre a decisão, sabendo-se que outras cidades mantem a iniciativa pelos excelentes resultados que ela vem oferecendo.

Nesse sentido o edil formulou o seguinte requerimento, que solicitou fosse encaminhado ao Secretario da Segurança Pública "Considerando que as principais cidades do Estado de São Paulo vem adotando o sistema de "disco-horário", o que estava dando excelente resultado, principalmente em Pres. Prudente, aonde existe um transito totalmente congestionado; considerando que os responsáveis pela fiscalização do transito, de um momento para outro, alegando ter recebido ordens superiores, considerou extinta a obrigatoriedade do "disco-horário", medida que veio prejudicar o transito da cidade; considerando que a sua extinção foi justificada iniciativa inconstitucional e que no Código Nacional do Transito não tem amparo legal o seu uso; considerando que se é realmente inconstitucional, a medida deveria ser adotada em todas as cidades do interior que tenham o disco-horário, entretanto não o foi em Ribeirão Preto, onde ele continua em vigor".

O requerimento do vereador solicita do Secretario da Segurança Publica informar se a medida da supressão do disco horário foi de carater geral ou apenas em Pres. Prudente.

Aumenta o problema de Taxis

O problema de taxis em São Paulo, vai tornar-se ainda mais difícil, pois se os passageiros não encontram carros de praça, principalmente quando chove, a questão agravou-se porquanto 37 (trinta e sete) empresas de taxis da cidade, foram proibidas de trabalhar, ficando portanto um total de mil carros a menos para o atendimento ao paulistano.

Os carros foram tirados de circulação porquanto não oferecem as mínimas condições de segurança aos passageiros, havendo inclusive a idéia de se transformar o serviço de taxis da cidade — em transporte de luxo — como acontece nas grandes cidades europeias.

Um dos engenheiros do setor, da prefeitura municipal de São Paulo, disse que essa decisão é para moralizar o serviço de taxis da capital numa tentativa de que só fiquem os bons profissionais motoristas autônomos e os bons empresários de taxis.

Há tambem a questão social pois a maioria dos motoristas de taxis reclamam o valor que ganham, pois além do salário mínimo, tem alguns que ganham vinte cruzeiros por dia, pois uns precisam dar oitenta e cinco cruzeiros, outros, cento e oito cruzeiros ganhando verdadeira miséria.

NOVO AUMENTO DA GASOLINA

Novo aumento dos derivados do petróleo foram aprovados ontem em Brasília e passam a vigorar a partir de AMANHÃ, dia 16.

A gasolina tem um aumento de 15% (quinze por cento), e o gás liquefeito, 7,5% (sete e meio) por cento; os óleos diesel e combustiveis não alteram o preço.

Com o aumento de quinze por cento, o preço da gasolina, do Rio de Janeiro por exemplo, passa de 1,02 (hum cruzeiro e dois centavos) o litro, para Cr$ 1,17 (hum cruzeiro e dezessete centavos) .O litro de gasolina azul que custa Cr$ 1,38 (hum cruzeiro e trinta e oito centavos), passa a partir de amanhã, para Cr$ 1,58 (hum cruzeiro e cicoenta e oito centavos).

O último aumento da gasolina foi a partir de primeiro de janeiro do corrente ano, e foi na base de 14% (quatorze) por cento; e em 15 de novembro do ano passado, um mês depois da crise mundial do petróleo, com embargo árabe, foi decretado um aumento de 10% (dez) por cento.

a vida e o tempo

Rubens Shirassu

INSETOS

Na noite silenciosa de um verão causticante como o nosso, completamente fora de propósito, o ar parado, insetos e mais insetos pululam, fazendo seu "footing" diário e noturno. Entretanto, a noite lhes é mais convidativa.
Pelo menos, não há sol que, com sua força tórrida, poderia fritá-los, como ovos em gordura quente.

A boca da noite são alguns, mais tarde centenas e assim, aos milhares mais tarde ainda, invadem todos os recantos à procura de luz, muita luz.

Não há viv'alma que suporte por muito tempo este assalto desenfreado. Todo um tratado sobre insetos exibe-se na passarela improvisada, sem focos de luz, nem música em surdina, nem grande platéia.

Minúsculos seres impertinentes, aparentemente inúteis, alados quase que na maioria, infernam as noites de quase trinta grau centígrados.

Ser entomologista é um caso muito sério. Nós, os leigos, padecemos tanto com os bichinhos e ainda mais, sem o trabalho de dissecá-los e estudá-los.

Mas é preciso um armazem de paciência. O candidato entomólogo, além de toda a documentação para sê-lo, com firma reconhecida e tudo o mais, deveria trazer na testa o título de herói.

Porém, se estes insetos existem, existem em função de alguma coisa. Não estarão no mundo simplesmente para atormentar-nos. Devem ter sua finalidade, de seres úteis, pelo menos para um chá medicinal.

As borboletas servem para jogar pó em nossos olhos e deixá-los vermelhos e irritados. Os besouros negros como uma noite sem luar, são o filé mignon dos gatos vadios que só sabem comer brincar e dormir. Os pernilongos a levar nosso precioso sanguinho. E vem uma fila interminável de insetos. E' o chá dos mil e um bichinhos.
Quem tomar, ou sara de uma vez por todas de qualquer mal ou morre intoxicado como um inseto.

NOSSOS cinemas

CINE OURO BRANCO

SUCESSO DE HOJE

O CINEMA DOS GRANDES LANÇAMENTOS fone 3-4420

MAIS FORTE QUE O DESTINO
Censura: 18 anos
— Uma paixão violenta que ninguem conseguia destruir pois era mais forte que o proprio destino.

CINE PRESIDENTE

HOJE

ARISTOGATAS e BONGO
2 Desenhos de Disney — 20h00

CINE JOÃO GOMES

Hoje
SOM, AMOR E CURTIÇÃO
C| Antonio Marcos — Censura: livre
Sessões: 14h00 — 19h30 e 21h30

CINE FENIX

HOJE

A DIVINA IRA
C| Robert Mitchum — Censura: 14 anos
Sessões: 19h30 e 21h30

LETRAS DE CÂMBIO
GUARANY
Rua Major Felicio Tarabay, 624 - fone 3-3192
PRESIDENTE PRUDENTE

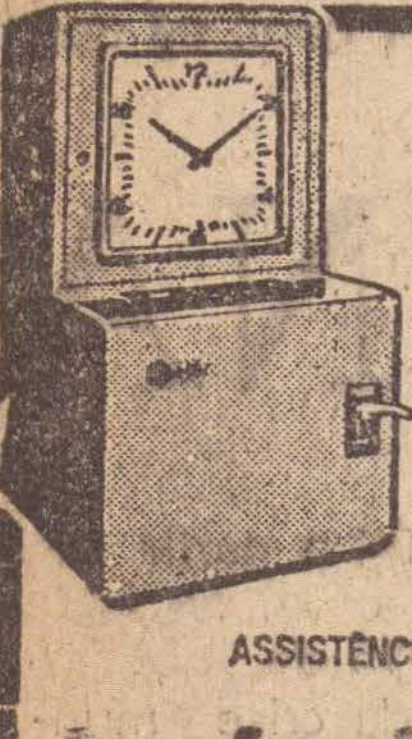
RELÓGIOS DE PONTO E RELÓGIOS DE VIGIA
GARANTIA DE 5 ANOS
Rod-Bel
EXPORTADORES PARA TODA AMÉRICA DO SUL
FABRICANTES DESDE 1923
ASSISTÊNCIA TÉCNICA PERMANENTE
graton MAQUINAS P/ ESCRIT.
R. Barbosa, 250 - F. 3.2626

NEUROPSIQUIATRIA INFANTIL
Dr. MANOEL ROBERTO BARBOSA
HORA MARCADA — Fone 3.3288
Pres. Prudente SP

CLINICA GINECOLOGICA
DRA. NILDA GALVÃO
DR. EDVAR GALVÃO
Especializada pela Febrasgo e Ass. Médica Brasileira por concurso
ATENDE-SE SO' COM HORA MARCADA
FONE: 3-2652 - Rua Dr. Gurgel, 92 - P. Prudente
EXAME PRÉ-NUPCIAL
TRATAMENTO DO CASAL SEM FILHOS
PREVENÇÃO E DIAGNÓSTICO PRECOCE DO CANCER GINECOLOGICO.

CASA DE SAUDE 'DR. UCHIDA'
CENTRO DE DIAGNOSTICO DO CANCER PRECOCE DO ESTOMAGO
MOLESTIAS DO APARELHO DIGESTIVO
Gastrofotografia Fibroscopias com Biopsias e Citologias dirigidas
RADIOGRAFIAS DO APARELHO DIGESTIVO
AVENIDA CORONEL MARCONDES, 1533
TELEFONE: 3-3450 — PRES. PRUDENTE-SP.

OCULISTA
Dr. Roberto Liborio
OCULOS — CIRURGIA — LENTES DE CONTATO
PARTICIPA A INSTALAÇÃO DE SEU CONSULTORIO NESTA CIDADE A
RUA RIBEIRO DE BARROS n.o 1646
Fones: 3-3277 e 3-3278

LETRAS DE CÂMBIO
GUARANY
Rua Major Felicio Tarabay, 624 - fone 3-3192
PRESIDENTE PRUDENTE

Não perca nenhum detalhe da
COPA DO MUNDO
Faça já sua assinatura de
A GAZETA ESPORTIVA
(Apenas 200 cruzeiros. c|entrega direta)
Fale com o representante local
pelo telefone 106 614

VW 1600 BRASILIA.
A nova dimensão de carro na base da nossa velha amizade e todos os planos de financiamento.



Tá bom assim?
Para quem queria um carro com estilo europeu, aí está o VW 1600 Brasilia.
O carro construído de dentro para fora e, por isso, tem espaço de sobra para cinco pessoas e pernas, braços e bagagens de cinco pessoas. Venha conhecer o novo conceito de carro que o VW 1600 Brasilia introduz no mercado.
Mas, além de espaço e das linhas européias, o VW 1600 Brasilia tem um robusto e econômico motor de 1600 cc, de carburação única, manutenção simples e grande longevidade. Tudo isto, v. pode obter em planos de financiamento que só a nossa velha amizade pode oferecer.
Venha hoje mesmo até nossa Revenda.
Existe um VW 1600 Brasilia esperando por v.
VW 1600 Brasilia

SORAUTO CIA. ALTA SOROCABANA DE AUTOMOVEIS
RUA ANTONIO RODRIGUES, 1.500
PRESIDENTE PRUDENTE
REVENDEDOR AUTORIZADO

Primeiro Tabelionato de Protestos

CARTORIO DR. LESSA
Rua Barão do Rio Branco. 481 — 1.o andar

EDITAIS

Acha-se no cartório a rua Barão do Rio Branco 481 — 1.o andar para ser protestada por indicação a duplicata n.o 151375, a quantia de Cr$ 873,60, vencida em 31 de dezembro de 1973 da responsabilidade de — Ari Mendes da Silva —

Por não ter sido possivel intimar pessoalmente o referido responsável pelo presente edital o intimo a vir em cartório afim de efetuar o pagamento da referida duplicata (indic.) ou dar a razão por que não faz e ao mesmo tempo na falta do pagamento o notifico do competente protesto.

Presidente Prudente 14 de fevereiro de 1.974
Paulo T. R. Lessa
Tabelião

Declaração

FRIGORIFICO UNIÃO S/A — Industria e Comercio, desta praça, declara pela presente, que perdeu o Certificado de Propriedade n.o 489.998 expedido pela Delegacia Seccional de Policia de Pres. Prudente — SP, em data de 01 de junho de 1.973 referente ao camionete de sua propriedade marca "CHEVROLET" modelo C—1404, chassis n.o C144CBR — 33.025 — B, cor branco everest, ano fabricação 1.973, ficando o mesmo sem efeito algum, visto estar providenciando a 2.a via.

Presidente Prudente — SP, 14 de fevereiro de 1.974

Frigorifico União S.A
NILSON VITALE

Declaração

FABIO VANDERLEY DALEFI, declara para os devidos fins e efeitos que extraviou sua Carteira nacional de Habilitação n.o 12.921 — PGU n.o 22.819 expedida em 07 de outubro de 1.971.

Declara ainda que a mesma fica sem efeito visto estar providenciando a 2.a via a mesma.

P. Prudente, 14.15. 16/02/74.

a) Fabio Vanderley Dalefi

Declaração

OVIDIO VILSON GRATON, declara para os devidos fins e efeitos legais ter extraviado a Carteira Nacinal de Habilitação de n.o 3.646 e Prontuário n.o 11 345, exp. pela 14.a Ciretran em 10/5/1.965.

Declara outrossim que a mesma fica sem valida de visto estar em andamento o expedição da 2.a via.

P. Prudente 12 de fevereiro de 1.974

Org. T. K de Despachos S/L Ltda.

Declaração

Eu, JOSE RIZZO, casado, residente a Rua Liberdade n.o 82 em Presidente Prudente, Estado de São Paulo, declara para fins de direito que foi perdido o recibo compromisso n.o 03115 de 10 de junho de 1.953, referente o lote n.o 9 da quadra n.o 10 da Vila Parque São Judas Tadeu em Presidente Prudente expedido pelo Escritório Ramos de Freitas.

Declaro outrossim, que o recibo compromisso fica sem efeito algum, caso venha a ser encontrado, pois estou providenciando uma 2.a via. Ainda declaro que não transferi a ninguem.

Presidente Prudente 0 de fevereiro de 1.974

JOSE RIZZO

Declaração

SILVANO DE OLIVEIRA FREITAS, declara para os devidos fins e efeitos legais ter se extraviada a sua Carteira Nacional de Habilitação de Prontuário n.o 8 725, exp. pela 14.a Ciretran de Pres. Prudente SP em 4/6/69.

Declaro outrossim que a mesma fica sem validade, visto estar em andamento a expedição da 2.a via por extravio.

P. Prudente 12 de fevereiro de 1.974

Org. T. K de Despachos S/L Ltda.

SUL AMÉRICA CAPITALIZAÇÃO, S.A.
COMPANHIA NACIONAL PARA FAVORECER A ECONOMIA
SEDE SOCIAL: RIO DE JANEIRO
SORTEIO DE
JANEIRO DE 1974
Z S Q
Z L E
P P K
M O Q
V V O
V D A
NOVOS PLANOS COM CORREÇÃO MONETÁRIA
SUCURSAL DO E. DE S. PAULO
Rua 15 de Novembro, esq. Anchieta
Edifício Sulacap - São Paulo

FERRAMENTAS
BELZER
BELZER · ITMA · MAYLE
Distribuidores exclusivos
ROLEMAN
Av. Brasil, 1117/1121
fones → 3-5418 e 3-3270
Pres. Prudente

TELEVISÃO

Programação de hoje do Canal 10 de Presidente Prudente — Rede Globo de Televisão.

10h15 — ABERTURA
10h30 — AULA DE INGLES — Slin John
10h44 — Cotações diretamente da Bolsa de Valores.
10h45 — VILA SESAMO
11h55 — GLOBINHO
12h00 — FESTIVAL DE DESENHOS
12h30 — VELHOS TEMPOS
13h00 — HOJE — jornal
13h25 — GLOBINHO
13h30 — CARINHOSO — novela
13h55 — GLOBINHO
14h00 — PERDIDOS NO ESPAÇO
14h55 — GLOBINHO
15h00 — SESSÃO DE FERIAS — c| o filme O GATO DE MADAME, com Mazzaropi, Odete Lara e Carlos Cotrim
17h25 — GLOBO EM DOIS MINUTOS
17h30 — GLOBO COR ESPECIAL — Apresentando A FAMILIA DO-RE-MI.
18h00 — SERIADO SHAZAN, XERIFE & CIA: A PEDRA MALDITA, c| Paulo José e Flá-Migliaccio.
18h45 — GLOBO EM DOIS MINUTOS
18h50 — SUPERMANOELA — novela
19h42 — UM MINUTO COM GERALDO JOSE' DE ALMEIDA
19h45 — JORNAL NACIONAL
20h10 — O SEMIDEUS — novela
21h00 — CHICO CITY: Chico Anísio e todos os seus personagens.
22h00 — OS OSSOS DO BARÃO — novela
22h45 — JORNAL INTERNACIONAL
23h05 — SESSÃO DE GALA — c| o filme SOLDADOS VIRGENS, c| Lynn Redgrave, Rywel Bennett, Nigel Davenport e Nigel Patrick.
00h40 — SESSÃO CORUJA — c|o filme MR. SKITCH, c| Will Rogers, Zazu Pits e Rochelle Hudson.

—o—

DESTAQUES

CHICO CITY — No ar às 21 horas

Chico City já também começa a sentir as consequências do processo. Há agora, a necessidadade de inauguração de uma estação rodoviária, para poder centralizar o movimento das várias linhas de ônibus que existem na cidade. O projeto, para variar, é de autoria de Canaviera, sempre preocupado com o "bem estar" do povo da cidade. No salão do barbeiro Piriló, acontece uma inédita: encontrou Dionísio, o bode de Zé do Bode, esperando a vez para fazer a barba e cavanhaque. O Raimundinho deixa Zé Preá, procurador de Canavieira, desesperado: ele gastou milhões na construção de uma escola de linguas. Zé Ativo, recordista mundial em matéria de preguiça, para variar, recusa mais um emprego, que não preenchia suas exigências.
Canavieira e seus asseclas será o tema do artigo de fundo do CHICO TIMES, que Setembrino e seus dois auxiliares estão preparando com carinho todo especial. Pantaleão está muito nervoso. Desta vez ameaça até se separar de Terta, sua fiel companheira. Chico City tem redação de Arnaud Rodrigues e Roberto Silveira e direção de Mário Lúcio Vaz.

—o—

SESSÃO DE GALA — No ar às 23 horas

Teremos hoje a apresentação do filme OS SOLDADOS VIRGENS (The Virgin Soldiers), com Lynn Redgrave, Rywel Bennett, Nigel Davenport e Nigel Patrick nos principais papéis.
Conta a história de Philipa, filha do Sargento-Major Raskin, que é o alvo favorito das disputas dos SOLDADOS VIRGENS, situados em Singapura. A direção é de John Dexter.

COMPANHIA PAULISTA DE SEGUROS
FUNDADA EM 1906
Confie seu Seguro a um Símbolo de Tradição
MATRIZ RUA LIBERO BADARO, 158 — S. PAULO
ESCRITORIO REGIONAL DE PRES. PRUDENTE
RUA JOAQUIM NABUCO, 492
FONE: 3-3762

O IMPARCIAL
* EDITORA IMPRENSA LTDA. *
C.G.C. MF. 55.347.520
Diretor-Presidente: — ROBERTO SANTOS
Diretor-Responsável — MARIO PERETTI
Diretor de Redação — ADELMO S.R. VANALLI
REDATORES
José Vinicius Barbosa da Silveira
Altino Correia
Dr. Francisco Cunha
Rafael D. Filho
REDAÇÃO, OFICINAS E CLICHERIA
Rua Siqueira Campos, 602 (térreo) Cx. Postal 3 1 6
Fones: 3-2540 e 3-2351 — Pres. Prudente
REPRESENTADO EM TODO O BRASIL PELO
CONSÓRCIO BRASILEIRO DE IMPRENSA
S. PAULO — Rua Senador Feijó 161 — 6.o andar
Fones: 37.3728 e 36-4908
RIO-GB — Av. 13 de Maio 45 — 16.o Andar
conjunto 1603 — Fone: 222-3279

Associação de assistência ao tuberculoso pobre de P. Prudente

Relatório anual das atividades — balanço geral demonstração das contas de resultados da Associação de assistencia ao tuberculoso pobre de Presidente Prudente, do exercício de 1973, apresentados pela Diretoria Executiva, na Assembléia Geral Ordinária, realizada no dia 31 de dezembro de 1973, de conformidade com os Estatutos Sociais.

SENHORES ASSOCIADOS:

De acôrdo com as determinações dos Estatutos Sociais desta Entidade Assistencial, temos o prazer de apresentar na presente Assembléia, o Relatório Anual das Atividades o Balanço Geral e respectivas Demonstrações das contas de resultados, dando assim uma análise real das principais ocorrencias verificadas no período do ano que se finda.

A atual Diretoria foi eleita e empossada em circunstâncias especiais, pela Assembléia Geral Extraordinária realizada em 09 de julho de 1973.

HOSPITAL STA. TEREZINHA

Naquela oportunidade verificou-se que as condições da Entidade eram precárias, demonstrando o mais completo abandono e descuido das administrações anteriores.

As primeiras providências da Diretoria em pos se faziam necessárias para conscientizar-se da real situação, e executar as medidas para a reorganização total e geral do HOSPITAL SANTA TERE ZINHA, motivo principal da existencia da Associação de Assistencia ao Tuberculoso Pobre de Presidente Prudente.

A Associação não possula contabilidade organizada. Elementos da administração anterior, conforme consta na ata da Assembléia, realizada no dia 09 de julho de 1973, deu ciência à atual Diretoria, da existencia de débitos da entidade à diversas firmas locais, e, ainda um débito da importância de Cr$ 20.000,00 (vinte mil cruzeiros) a um estabelecimento bancário local. Contudo devido a inexistência de contabilidade ou, qualquer outro meio de escrituração, nenhum elemento hábil assegurava à nova Diretoria o montante exato da divida que, segundo alguns comentarios atingia a cifra de .. Cr$ 60.000,00 (sessenta mil cruzeiros).

A Associação encontrava-se em atraso no recolhimento das obrigações da Previdencia Social do Fundo de Garantia por Tempo de Serviço, e, ainda, com o Impôsto Sindical.

O serviço de estatística do Hospital encontrava-se em atraso superior a um ano sem a remessa dos mapas estatísticos à Coordenadoria de Assistencia Hospitalar em igual período.

As prestações de contas com o Poder Público, também encontrava-se em atraso desde o ano de 1969, motivo que determinou o impedimento do recebimento de verbas.

O funcionamento do Hospital Santa Terezinha não correspondia às suas finalidades, com deficiência de alimentação, ausência de um serviço de enfermagem, péssimas condições de higiêne, serviço de radiologia inoperante, serviços de prontuários de pacientes inexitia, enfim a situação era bastante crítica, exigindo grande esfôrço e abnegação para o restabelecimento daquêle Hospital.

Com as pesquisas levadas a efeito pelas diversas equipes, elaborou-se um plano de trabalho a curto prazo, dando-se início a recuperação da Associação e, consequentemente, a recuperação do Hospital Santa Terezinha.

Houve, desde logo, a mobilização de pessoas bem intencionadas que voluntariamente se apresentaram para cooperar com a Diretoria, dentre essas pessoas destocamos os senhores: Antonio Gardim, Antonio Finardi, Mário Grandi, Pedro Janini, Oswaldo Rosrigues, Luiz Rena, Odécio Corral, Domingos Rena, Laudério L. Botigelli, Joaquim M. Rodrigues e Miguel Cara Cono, que se constituiram na equipe encarregada da recuperação do imóvel e adaptação de salas destinadas ao posto de enfermagem, sala para pequena cirúrgia, sala para radiologia e sala para rouparia.

O trabalho dessa equipe foi decisivo na recuperação total do imóvel facilitando sobremaneira a recuperação total do imóvel, facilitando, sobre maneira a recuperação de um modo geral da Associação.

Com o apôio recebido, durante uma gestão de 175 dias, ou seja de 09 de julho à 31 de dezembro, foi possível a diretoria a realização dos seguintes serviços: implantação do serviço de contabilidade organizado em moldes de alto padrão, inclusive dentro das exigências do Conselho Interministerial de Preços; procedeu-se todas as prestações de contas ao Poder Público: Municipal Estadual e Federal, possibilitondo assim, a liberação das verbas retidas, única e exclusivamente pela falta da comprovação da explicação das verbas anteriormente recebidas, o que deu origem ao impedimento determinado pelo Egrégio Tribunal de Contas do Estado; colocou-se em dia o serviço de estatística, o que possibilitou a remessa dos mapas em atraso à Coordenadoria de Assistencia Hospitalar; recuperação do convênio com o Conselho Estadual de Auxílios e Subvenções, possibilitando o recebimento do auxílio dia-leito; regularizou-se o recolhimento em atraso ao I.N.P.S, F.G.T.S. e Impôsto Sindical; regularização das férias em atraso dos funcionários; criou-se o serviço de secretaria; deu se outras diretrizes ao recebimento de donativos,possibilitando um maior aproveitamento em favor dos assistidos pela instituição; criou-se o corpo de enfermagem, com a contratação de funcionários especializados; deu-se início às obras para rouparia, sala para o serviço de radiologia, dando melhores condições para o trabalho técnico do ilustre e eficiente Diretor Clínico Dr. Wilson Menegucci; procedeu-se a pintura de toda as seções hospitalares; melhorias no serviço de nutrição e dietética com uma alimentação mais rica aos pacientes; organização de arquivo de um modo geral, organização de almoxarifado com um contrôle perfeito de entrada e saida; pagamento pelo menos de 60% (sessenta por cento) do débito herdado da administração anterior; organizado do abastecimento do hospital. Junto à Receita Federal de Presidente Prudente, foi efetuado a entrega da Declaração do Impôsto de Renda do exercício de 1972, uma entidade estava impedida de renovar seu C.G.C. uma vez que tal procedimento era ignorado pelas administrações anteriores; deu-se entrada nas documentações exigidas pelo Ministério da Justiça conforme protocolo n.o 35554 de 13 de dezembro de 1973 para a Declaração de Utilidade Pública Federal; deu-se entada nas documentações junto ao Conselho Nacional do Serviço Social, para fins de obtenção do CERTIFICADO DE ENTIDADES DE FINS FILANTROPICOS, deu-se entrada junto aos Poderes Público Federal, Estadual e Municipal das documentações necessárias solicitando subvenções para o próximo exercício de 1974

Como nossos presados amigos e companheiros puderam observar, resumimos o relato de nossas atividades, neste relatorio, constando dele as informações mais necessárias. Para conhecimento de todos os senhores diretores, sócios e demais amigos que se interessarem pelo nosso trabalho, apresentamos o movimento financeiro da entidade no presente exercicio, como segue:

RECEITA E DESPESA

Verificou-se no presente exercício uma despesa da ordem de Cr$ ..... 135.455,08, assim distribuidas: pessoal, serviços próprios Cr$ 30.597,61; pessoal, serviços de terceiros Cr$ 8.290,00; medicamentos, materiais e componentes Cr$ 84.119,85; impôsto, taxas, contribuições e multas Cr$ ..... 1.472,06; despesas financeiras Cr$ 1.845,61; despesas gerais Cr$ 9.129,95, estando incluido nesta última despesa referente à pintura do prédio. Referidas despesas foram cobertas com uma receita da ordem de Cr$ ..... 141.923,55, assim distribuida: receitas financeiras Cr$ 155,50; auxílios Govêrno Federal MEC — Cr$ 4.000,00 auxílio Governo Estadual Cr$ .... 55.004,00 (incluido nesta o auxílio leito-dia); auxílio Govêrno Municipal Cr$ 26.200,00 donativos de Particulares P.F. Cr$ 16.792,69; donativos de Particulares P.J. Cr$ — 11.535,10; campanhas diversas Cr$ 8.347,00; doações em espécies de medicamentos, genêros alimentícios material de consumo geral móveis e máquinas, utensílios diversos, colchões, roupas e similares, peças e acessórios de reposição e impressos e materiais de expediente Cr$ 19.248,74; recuperações diversas Cr$ 640,52. Analisando-se as contas acima verificaremos que tivemos no presente exer

conclui na pág. seguinte

ASSOCIAÇÃO DE ASSISTENCIA AO TUBERCULOSO POBRE DE PRESIDENTE PRUDENTE – HOSPITAL SANTA TEREZINHA

Registrada no Cartório de Registro de Imóveis e Anexos, da 2.a Circunscrição de Pres. Prudente, sob n.o 37 em 28-12-53 — no Conselho Nacional de Serviço Social, sob o número 237273|62 — no C.M.O.A.S., sob n.o 10 — Declaração Utilidade Pública Municipal, Lei 1702.

"BALANÇO GERAL, ENCERRADO EM 31 DE DEZEMBRO DE 1.973".

ATIVO

CONTAS		SOMAS	
IMOBILIZADO			
propriedades imobiliárias			
Terrenos	130,00		
Edificações	7.996,92		
Instalações	5.654,84		
Benfeitorias	4.221,83	18.003,59	
bens de uso			
Apar. medicina e cirurgia	9.340,53		
Instrum. de medicina e cirurgia	600,00		
Móveis e máquinas	15.423,86		
Utensilios diversos	2.416,71		
Colchões, roupas e similares	9.490,70		
Joias	1.000,00		
Ferramentas	162,00	38.433,80	56.437,39
REALIZÁVEL A CURTO PRAZO			
existencias			
Almoxarifado	4.890,48		
Farmácia — depósito	3.072,02		
Despensa	8.468,40	16.430,90	
devedores			
Convenios contratos assist.	7.746,40		
Contas correntes	45,00	7.791,40	24.222,30
DISPONIVEL			
disponibilidades imediatas			
Caixa		2.854,32	
Bancos		6.749,59	9.603,91
RESULTADO			
resultado do exercicio			
"Deficit", verificado exerc. anterior		14.971,46	
— "SUPERAVIT", verificado no exercício		6.468,47	8.502,99
SOMA DO ATIVO			98.766,59

PASSIVO

CONTAS		SOMAS
NÃO EXIGIVEL		
patrimonio		
Patrimonio social		56.883,89
EXIGIVEL A CURTO PRAZO		
credores		
Fornecedores	18.174,12	
Honorários e ord. a pagar	1.514,24	
Obrigações previdenciárias	371,31	
Contas correntes	21.823,03	41.882,70
SOMA DO PASSIVO		98.766,59

DEMONSTRAÇÃO DAS CONTAS DE RESULTADO EM 31 DE DEZEMBRO 1973

DEBITO

CONTAS			SOMAS
DESPESAS			
a — pessoal, serviços próprios			
Ordenados a diversos	22.946,98		
Férias	2.521,49		
Encargos Fgts	2.566,49		
Seguro acidente trabalho	563,85		
13,o salário	1.998,80	30.597,61	
b — pessoal, serviços de terceiros			
Serv. Med. Empres. Autonomos	6.000,00		
Serv. Div. Empres. Autonomos	2.290,00	8.290,00	
c — medicamentos, mat. e componentes			
Generos Alimentícios	70.732,72		
Impres. Mat. Expediente	2.111,75		
Material Consumo Geral	5.047,85		
Drogas e medicamentos	4.096,09		
Combustíveis e lubrificantes	1.851,96		
Peças e Aces. Reposição	279,48	84.119,85	
d — impostos, taxas contrib. multas			
Correção Mon. Multas Inf. Fiscais	1.213,09		
Taxas de Serviços Públicos	31,42		
P.I.S.	67,55		
I.S.O.F.	160,00	1.472,06	
e — financeiras			
Juros	679,49		
Taxas e Comis. Bancárias	1.166,12	1.845,61	
f — gerais			
Energia elètrica	2.623,78		
Telefone	558,77		
Fretes, Carretos e Conduções	182,40		
Contribuições	100,00		
Reformas e Pinturas	2.065,00		
Diversas n| Classificadas	3.600,00	9.129,95	135.455,08
RESULTADO			
resultado do exercício			
"SUPERAVIT", verificado no exercicio			6.468,47
SOMA DO DEBITO			141.923,55

CREDITO

CONTAS		SOMAS
RECEITAS		
e — financeiras		
Descontos Obtidos	140,94	
Juros	14,56	155,50
f — auxilios, subvenc. e campanhas	4.000,00	
Governo Federal — MEC	55.004,00	
Governo Estadual	26.200,00	
Governo Municipal	16.792,69	
Particulares P.F.	11.535,10	
Particulares P.J.	5.917,00	
Campanha Exp. Animais	2.430,00	121.878,79
Campanha Chaveiros		
g — doações em espécie		
Drogas e Medicamentos	128,00	
Generos Alimentícios	15.037,46	
Material Consumo Geral	200,00	
Móveis e Máquinas	1.000,00	
Utensílios Diversos	60,00	
Colchões, Roupas e Similares	2.344,00	
Peças e Aces. Reposição	12,78	
Impres. Mat. Expediente	466,50	19.248,74
h — recuperações		640,52
Utilidades à Funcionários		
SOMA DO CREDITO		141.923,55

Recohecemos a exatidão do presente "BALANÇO GERAL", encerrado em 31 de dezembro de 1973, num montante de Cr$ 98.766,59 (noventa e oito mil, setecentos e sessenta e seis cruzeiros e cinquenta e nove centavos), bem como a respectiva "DEMONSTRAÇÃO DAS CONTAS DE RESULTADO".

PRESIDENTE PRUDENTE, 31 DE DEZEMBRO DE 1973

APARECIDA DA SILVA COIMBRA — Presidente

ORIVALDO VILELA COIMBRA — Tesoureiro

RUBENS FERREIRA
Técnico em contabilidade
CRC. 31 932 — SP.

PARECER DO CONSELHO FISCAL

Nós, infra-assinados, membros do "CONSELHO FISCAL", da "ASSOCIAÇÃO AO TUBERCULOSO POBRE DE PRES. PRUDENTE", tendo em vista a verificação por nós feita, nos livros, documentos e contas, somos unanimes e de parecer que o presente "BALANÇO GERAL" e "DEMONSTRAÇÃO DAS CONTAS DE RESULTADO", expressam sua real situação.

PRESIDENTE PRUDENTE, 31 DE DEZEMBRO DE 1973

HEITOR DE MIRANDA SILVA — **ALVARO LEMOS** — **ALVARO ARDEVINO**

BALANÇO GERAL: — copiado às páginas ns. 117 e 118.
DEMONSTRAÇÃO DAS CONTAS DE RESULTADO: — copiado às páginas 118, 119 e 120, do Livro DIARIO COPIADOR n.o 01, registrado sob n.o 605 em 17.10.73, no Cartório do Distribuidor da Comarca de Presidente Prudente.

ASSOCIAÇÃO DE ASSISTENCIA AO TUBERCULOSO POBRE DE PRESIDENTE PRUDENTE HOSPITAL STA. TEREZINHA

(conc. da pág. anterior)

cício um resultado líquido de Cr$ 6.468,47, que foi empregado no compra de móveis e máquinas e imobilizações diversas.

Foram adquiridos os seguintes móveis e utensilios no presente exercício: 1 aparelho de pressão 1 estetoscópio, 1 foca luz para cirurgia, 1 mesa kastruff, 1 poltrona alber-flex, 1 porta telefone, 1 estante rotativa, 1 copa luvitec, 1 fogão dako, 1 refrigerador climax 1 toca discos, 1 somadora elétrica olivetti, 1 máquina de escrever olivetti 120 seringas de tamanhos diversos, 1 despertador, pijamas, colchas, lençois, cobertores, calças, camisas, 1 avental de chumbo, sandálias, alfange, enxada, ancinho, etc.

MOVIMENTO HOSPITALAR

O presente exercicio, teve um movimento hospitalar da seguinte ordem: Pacientes que passaram do exercicio anterior 39 Entradas Durante o exercicio .. .. 94 Altas durante o exercicio .. .. 97 Obitos durante o exercicio .. .. 9 Pocientes que passam para o exercicio seguinte (74) .. .. 27 Leitos dias durante o exercicio .. .. .. 11.396 Custo Médio do Leito dia no exercicio — Cr$ 11.60

AGRADECIMENTOS ESPECIAIS

A Diretoria Executiva, cumpre o dever de registrar neste relatório os mais profundos agradecimentos e o reconhecimento pelos relevantes serviços e interesse dispensado ao Hospital Santa Terezinha, pelo ilustre facultativo Dr. WILSON MENEGUCCI, pela dedicação e carinho com que vem atendendo as suas funções de Diretor Clínico, como voluntário, sem nenhuma remuneração. O seu trabalho junto aos pacientes deste Hospital tem sido por ideal, tal o seu interesse. O índice de recuperaãço dos enfermos subiu vertiginosamente graças a sua dedicação numa verdadeira demonstração de solidariedade e amor ao próximo.

Cumpre-nos, ainda, o dever de registrar aqui, a nossa eterna gratidão ao Ilustríssimo Senhor CEL. ITABORAHI VIANNA MARTINS, pelo apôio que vem prestando ao Hospital Santa Terezinha, não só liberando as verbas do Conselho Estadual de Auxílios e Subvenções, mas como o apôio moral nos incentivando no prosseguimento da tarefa a que nos propomos realizar.

A Clubes de Serviços Rotary Club de Pres. Prudente, Rotary Club Norte Lions Club de Pres. Prudente, Lions Club Cinquentenário de Pres. Prudente, e demais clubes a nossa mais profunda gratidão pela colaboração carinhosa prestada ao Hospital Santa Terezinha.

Ao 17.o Grupo de Cursilhistas, cuja cooperação resume-se no êxito alcançado pela atual Diretoria sem a qual muito pouco se teria realizado.

Aos membros da Igreja Presbiteriana Independente de Presidente Prudente que além do apôio material vem prestando assistencia espiritual aos nossos assistidos, realizando palestras de moral cristã e cultos religiosos, somente DEUS na sua infinita misericórdia poderá dar a recompensa merecida por esses irmãos e amigos.

A Cooperativa de Lacticínios Vale do Paranapanema Ltda., cuja colaboração para o Hospital Santa Terezinha, bastante significativa com o fornecimento de leite e derivados. Apresentamos à sua Diretoria os nossos mais sinceros agradecimentos.

Nossa eterna gratidão ao Jornal "O Imparcial" e Associação Comercial de Presidente Prudente.

Aos paroquianos da Vila Maristela, de um modo geral, na impossibilidade do registro de nomes o que seria impossível dado o grande numero de abnegados, que nos tem auxiliado, a voces paroquianos nossos sinceros agradecimentos.

Nossos agradecimentos ao F. União Ltda., cuja colaboração determinou uma alimentação sadia aos pacientes, às senhoras: Angelina Peretti, Leonor Lopes Duran, Isolina Cassarotti e Dr. Fernando Pereira da Silva, nossa gratidão.

Nossos sinceros agradecimentos pela cooperação prestada, aos Srs. Dr. Domingos Milano, Dr. Dino de Aguiar Cintra, Dr. Rubens Sanches, Dr. Jorge Cury, Dr. Ocacir José Soares, Dr. Osmar Marchiotto, Sras. Marlena Spir, Nei de Caldetra Dr. Antonio Correia Mattos, Dr. Josué Toledo de Godoy, Dr. Hugo Luciano Wascheck, à Diretoria da Santa Casa de Misericórdia de Presidente Prudente e ao Dr. Yizuke Ohira que sacrificando suas horas de lazer nos atendem quando solicitados, e muitas vezes aqui comparecem voluntariamente a fim de darem assistência aos internos neste hospital, assistência prestada gratuitamente, dando assim uma demonstração de solidariedade humana e amor ao próximo sem precedentes.

A colaboração de todos reflete com bastante clareza todo o trabalho executado pela Diretoria. Seria nosso desejo registrar neste relatório todo o apôio que vimos recebendo da comunidade, o que lamentavelmente é impossivel, pois se assim o fizessemos agradecimentos às autoridades, ao Poder Público, as Obras Assistenciais de Presidente Prudente que integram o Conselho Municipal de Obras e Assistencia Social, e, de um modo geral ao povo principais colaboradores desta Associação a todos pois a nossa eterna gratidão.

A Associação de Assistencia ao Tuberculoso Pobre de Presidente Prudente, cooperou de modo efetivo com as autoridades constituidas prestando-lhes reais serviços de utilidade pública assistindo e amparando uma centena de pacientes vitimas da terrivel enfermidade, carentes de tratamento hospitalar.

Finalizando, rogamos aos Altos Designios que regem, possamos continuar a dar cumprimento à Sublime Tarefa que nos espera e dentro da melhor orientação cristã, continuarmos a serviço daqueles que aguardam os benefícios que a Associação de Assistência ao Tuberculoso Pobre de Presidente Prudente, tem a oferecer-lhes.

Presidente Prudente, 31 de Dezembro de 1973

P/ Diretoria da ASSOCIAÇÃO DE ASSISTENCIA AO TUBERCULOSO POBRE DE PRESIDENTE PRUDENTE.

Aparecida da Silva Coimbra — Presidente — Arthur Saldanha Whitacker — Secretário — Orivaldo Vilella Coimbra — Tesoureiro —

DE QUANDO EM VEZ OUÇA A MARTINÓPOLIS RADIO CLUBE

Faculdade de Filosofia Ciências e Letras de Presidente Prudente

COMUNICADO

A Faculdade de Filosofia, Ciências e Letras de Presidente Prudente, de ordem do Senhor Diretor, Professor Doutor AUGUSTO LITHOLDO, COMUNICA aos licenciados em LICENCIATURA EM CIENCIAS abaixo relacionados, que encontram-se na Seção de Comunicações da Faculdade, os respectivos protocolos de encaminhamento dos Diplomas para registro junto a Secretaria Geral da Universidade de São Paulo.

Os interessados deverão dirigir-se à Seção de Comunicações, no horário das 8:00 às 12:30 e das 13.00 as 18:00 horas, de 2.a a 6.a feira.

Presidente Prudente, 14 de fevereiro de 1974

Moacyr Carlos de Oliveira

Chefe da Seção de Comunicações

RELAÇÃO DE PROTOCOLO DO REGISTRO DE DIPLOMAS ENTREGUES AOS LICENCIADOS ABAIXO DISCRIMINADOS:

CURSO DE LICENCIATURA EM CIENCIAS

1.a TURMA ..
1. Akira Tanaka
2. Betoel Honorato Silva
3. Carmem dos Santos Francisco
4. Cecilia Yoshiko Mizutani
5. Edson José Puga
6. Flavio Pascotto Junior
7. João Miguel Gazolli
8. José Calderoni
9. Lidia Emika Okamoto
10. Luiz de Melo Alves Filho
11. Luzo Gouveia
12. Marcilio Cirso Nogueira
13. Margarida Ballarim Targa
14. Maria Aparecida Drimel Molina
15. Maria Chimati
16. Mirthes Medaglia Maluly
17. Moises Elias Mestrinelli
18. Nadir Drimel Vedovati
19. Osvaldo Cachefo
20. Suely Affonso Campos
21. Tereza de Jesus Ferreira Scheide
22. Walter Noboru Ito

2.a TURMA
1. Adolfo Keiji Suenaga
2. Ercilia Giolo
3. Gilberto Begena
4. Inez Takiko Moori
5. Maria Lúcia Danna
6. Mario Norio Monomi
7. Neusa Aparecida Siadella
8. Rafael Arcanjo Cortes
9. Sonia Regina Luizari F. da Silva
10. Tsugutaka Yuasa
11. Waldir Sacchi
12. Wilson Rozendo dos Santos

3.a TURMA
1. Ana Dirce Garcia
2. Aurea Helena Martins
3. Cecilia Nakagawa
4. Dalva de Brito Farina
5. Leila Rodrigues
6. Wilza Maria Alves de Alcantara
7. Yanara Jardim Arce Rotta

15 e 19.02.74

Declaração

Eu ARMANDO FALCONE, abaixo assinado brasileiro advogado, residente nesta cidade de Presidente Bernardes, a Rua Leonildo Denari, declaro para os devidos fins de direito que foi extraviada a minha Carteira Nacional de Habilitação n.o 115 P.G.U. 115 expedida em 19 de Outubro de 1971 pela 166.a Circunscrição Regional de trânsito de Presidente Bernardes, deste Estado.

Fica portanto a mesma sem nenhum efeito por estar providenciando a 2.a via da mesma.

Pres. Bernardes, 7 de fevereiro de 1.974.

ARMANDO FALCONE

ORAÇÃO AO ESPIRITO SANTO

Tu que me esclareces em tudo, que iluminas todos os caminhos para que eu atinja meu ideal Tu que medas o dom Divino de perdoar e esquecer o mal que me fazem que em todos os instantes de minha vida estas comigo quero neste curto diálogo agradecer-te por tudo e confirmar uma vez mais que não quero separarme de Ti. Por maior que seja a ilusão material, não terá o mínimo da vontade que sinto, de um dia estar contigo e todos os meus irmãos na gloria perpetua.

Agradeço-te uma vez mais.

— (A pessoa deverá fazer esta oração 3 dias seguidos sem fazer o pedido. Dentro de 3 dias será alcançada a graça por mais difícil que seja.

E. L.

Declaração

OSVALDO MALDONADO declara para os devidos fins e efeitos ter se extraviado a Primeira Via da Nota Fiscal n.o 1717, expedida por Irmãos Kaneko S/A., relativa à compra do veiculo cujos caracteres constam abaixo:

Marca: Ford
Tipo.: Caminhão
Ano: 1.966
Côr: Verde Clinda

Motor: LA81FY-13.295
ORG. T.K. DE DESPACHOS G/C. LTDA.

Declaração

katsuji kitayama, declara pora os devidos fins e efeitos que foi extraviado o seu recibo do INCRA de 1972 do imovel n.o 41 30.062.01086 de Codigo 11.o 52.

Declara ainda que o mesmo fica sem efeito visto estar providenciando a 2.a via do mesmo.

Presidente Prudente, 12 de fevereiro de 1974.

A) KATSUJI KITAYAMA

Transportadora CAOBIANCO
TRANSPORTE DE CARGAS, ENCOMENDAS E MUDANÇAS
TRANSCAOBIANCO
Matriz: PRESIDENTE PRUDENTE
Rua Quintino Bocaiuva, 639
Fones: 3-2790 e 3-5818
Filial: SÃO PAULO
Rua Fernandes Silva, 77 - 81
Fone: 227-2041
TRANSCAOBIANCO

ORAÇÃO AO ESPIRITO SANTO

Tu que me esclareces em tudo, que iluminas todos os caminhos, para que eu atinja meu ideal. Tu que medas o dom Divino de perdoar e esquecer o mal que me fazem que em todos os instantes de minha vida estas comigo quero neste curto diálogo agradecer-te por tudo e confirmar uma vez mais que não quero separarme de Ti. Por maior seja a ilusão mateial, não terá o mínimo da vontade que sinto, de um dia estar contigo e todos os meus irmãos na gloria perpetua.

Agradeço-te uma vez mais.

— (A pessoa deverá fazer esta oração 3 dias seguidos sem fazer o pedido. Dentro de 3 dias será alcançada a graça por mais difícil que seja.

C.S.R.

ORAÇÃO DO ESPIRITO SANTO

Tu que me esclareces em tudo, que iluminas todos os caminhos, para que eu atinja meu ideal. Tu que me das o dom Divino de perdoar e esquecer o mal que me fazem que em todos os instantes de minha vida estas comigo quero neste curto diálogo agradecer-te por tudo e confirmar uma vez mais que não quero separar-me de Ti. Por maior seja a ilusão material, não terá o mínimo da vontade que sinto, de um dia estar contigo e todos os meus irmãos na gloria perpetua.

Agradeço-te uma vez mais.

— (A pessoa deverá fazer esta oração 3 dias seguidos sem fazer o pedido. Dentro de 3 dias será alcançada a graça por mais difícil que seja.

Neusa Maria Cardoso

NOVENA PODEROSA AO MENINO JESUS DE PRAGA

Oh! Jesus que dissestes "peça e receberas, procura e acharás, bata e a porta se abrira!" por intermedio de Maria, Vossa Sagrada Mae eu bato procuro e Vos rogo que minha prece seja atendida (mencionar o pedido).

Oh! Jesus que dissestes. "Tudo o que pedires ao Pai em meu nome, Ele atendera".

Por intermedio de Maria Vossa Sagrada Mae eu humildemente rogo ao Vosso Pai, em Vosso Nome que minha oração seja ouvida (mencionar o pedido).

Oh! Jesus que dissestes, "o Ceu e a Terra passarão, mas a minha palavras não passará. Por intermedio de Maria, Vossa Sagrada Mae eu confio que minha oração seja ouvida (mencionar o pedido).

Rezar 3 Avare-Maria e 1 Salve Rainha.

Em casos urgentes a novena devera ser feita em 9 horas.

Mandada publicar por ter se alcançado uma graça

E. L.

Anúncios Econômicos

VENDE-SE — Volks 1970 — equipado, radio, etc. Otimo estado — Preço: 12.500,00 — Tratar pelo tone: 3-2737.

14 — 15 — 16 — 17|02|74

TERRAS — Em Ponta Porã — Primeira qualidade em matas cobertas com madeira de Lei — Preço excelente com facilidade. — Tratar em São Paulo — Fone: 279-1314 — Negocio direto sem intermediário.

VENDE-SE KOMBi-1974 — Otimo estado — Tratar na rua Maria Aparecida, 631

3 LINOTIPOS — VENDE-SE em perfeito estado de conservação e uma ROTOPLANA. Tratar em São Paulo na CLICHEARTE. Fones: 2202141 e 2209886 São Paulo.

GUILHOTINA MANUAL — VENDE-SE. — Tratar nesta redação com Maria Luiza.

VENDO 1 TELEFONE — ALUGO equipamento completo p| brincadeira dançante, ou seja: Amplificador c| 2 caixas acústicas, gravador, fitas selecionadas, toca disco, microfone, pedestal, etc. — Vanderlei - fone 3-5282

CASA PROCURO
para alugar, que tenha no minimo 5 comodos, Pago até Cr$ 500,00. Tratar nesta redação, ou pelo fone: 3-2351 — com VANIA

FEVEREIRO. MES DE DESCONTOS NA ULTRAGAZ

15 por cento de desconto, mesmo que você compre em 30 pagamentos.

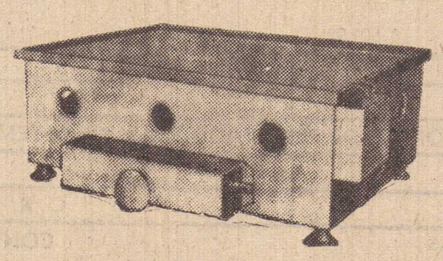

CHAPA PARA FRITURAS
Aparelho em aço INOX para preparar baurus bifes, ovos, frituras em geral
Comp: 0.40 — larg: 0,30 e alt: 0,20 cms.

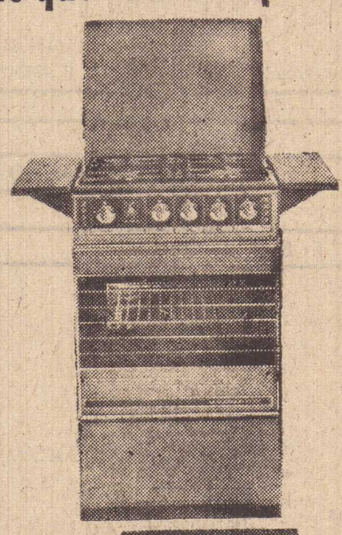

ARABESQUE
Vidro no forno e no painel
Estufa, tampa e grades em aço inoxidável.
Uma obra de arte completa
15% de desconto em até 30 pagamentos.

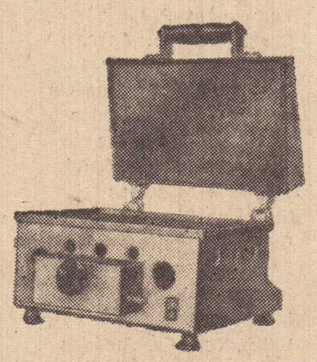

MISTO QUENTE TORRADEIRA
Aparelho em aço INOX para preparar sanduiches quentes, baurus, torradas, etc.
Compr: 0 33 — Larg: 0,23 e alt: 0.27 cms

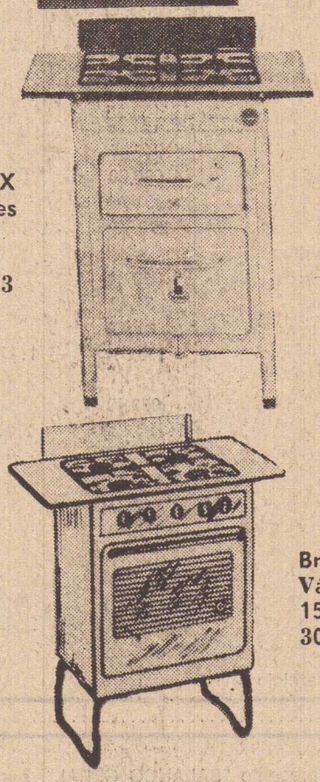

Fogão Brasil.
Otima qualidade.
15% desconto em até 30 pagamentos.

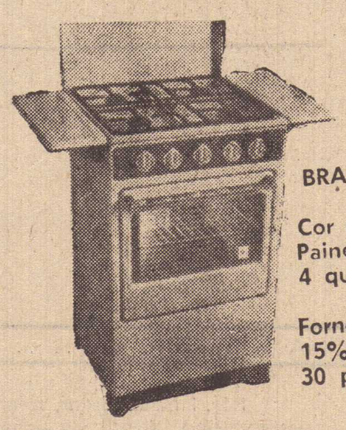

BRASIL GRIS
Cor cinza bem clarinha
Painel de jacarandá
4 queimadores de alta potência
Forno bem grande.
15% de desconto em até 30 pagamentos.

Brasil Independencia.
Várias cores lindas.
15% desconto em até 30 pagamentos.

LOJA

ULTRAGAZ

COMPRE JÁ, USE SEU CREDITO e 2 ANOS E MEIO PARA PAGAR.

Rio Branco 133 — Telefone 32220

SOCIEDADE EM TÓPICOS

Barbosa da Silveira

O DR. José Paim de Andrade e o Professor Antonio de Figueiredo Feitosa, foram para Mato Grosso visitar as fazendas do primeiro, e posteriormente se dirigiram ao Paraguai, Uruguai e Argentina, para entabulações de atividades do Grupo Esquema. Deverão regressar neste final de semana.

—0—

O SINDICATO dos Empregados no Comércio Hoteleiro e Similares de Presidente Prudente, já tem a comissão que vai julgar no dia 16, as candidatas para eleição de Miss Candidata a qual posteriormente o representará no concurso Miss Prudente-72, senhora Dorly Molina Luizari, senhora Maria Medeiros Pelegrini, Professora Debora Monteiro Carrara, Professora Juracy Pimentel Marconi, senhora Yvone Custódio de Souza, Epitácio de Abreu Sedrá, Dr. Antonio Galo, jornalista Altino Correa e nós, José Vinicius Barbosa da Silveira. O prefeito Walter Lemes Soares, vai presidir o juri.. E' um trabalho digno de nota, já dissemos e nunca é demais repetir, que vem fazendo o Sindicato, realizando uma verdadeira festa para eleger sua candidata. O exemplo deveria ser seguido por outras entidades. A renda será para o Hospital Santa Therezinha.

—o—

PAULO Ribeiro esteve em nossa redação quarta-feira nos informando que haverá carnaval popular no Ginásio Municipal de Esportes cuja renda será para ASSOM — Assistência Social Municipal, Associação Assistencial Adolpho Bezerra de Menezes e Clínica Infantil Dr. José Foz, que é mantida pela Loja Maçônica Vicente Neiva.

Seria interessante informar que o baile popular do Ginásio, será para a classe média, aquela que não vai ao Tenis ou a Prudentina, porquanto não são sócios, mas tambem não vão nesses bailes de nivel mais inferior que tem aparecido, é um baile onde os familiares poderão levar suas filhas, é um baile para, repetimos, a classe média prudentina divertir-se. Estão sendo feitas modificações no interior, com diversas escadas que vão ser construidas e quando se cansar de dançar, de pular, poderão sentar-se nas arquibancadas.

E, se o sucesso for absoluto em todos os sentidos, ficará para sempre o baile nesse local, tendo assim a grande parte da população, onde divertir-se.

E amanhã haverá o Grito do Carnaval, a partir das 23 horas, quando será uma espécie de ensáio geral. Participem, aproveitem, compareçam, divirtam-se.

(*)

ANIVERSARIAM Sandra Regina Antonio, completando 19 anos, filha de Nabig Antonio e da senhora Abadia Antonio, Cleide Zacarias, Luiz Antonio da Costa, José Faustino Pereira, Sandra Cleone Gomes, Milton Raphael, Nezia de Oliveira, Nafre Moysés, Hadel Buchalla, José Bailarini, residente em Regente Feijó, alunos do Esquema Vestibulares, Mieko Komessu, Silvai Elisa Borini.

(*)

CINCO anos está completando hoje Nelson Ishida filho de Fusayuki Ishida e da senhora Rosa Ishida, devendo receber os amiguinhos que vão vê-lo apagar as velinhas. Nossos parabens e felicidades.

(*)

LUIZ Carlos está hoje completando 7 anos e seus pais Luiz Viana e Luzia Divina Vitale, serão à noite os anfitriões, quando os amiguinhos e familiares chegarem em sua casa para cumprimentá-lo e cantar os parabéns. Nossas felicitações.

(*)

O APERITIVO carnavalesco do Tenis Clube acontecerá amanhã, a partir das 23 horas, havendo aquela noitada preliminar visando o sucesso das noitadas carnavalescas. Já a partir de domingo, terá inicio a decoração sob o tema — Partido Alto. Vai ser o carnaval do clube da Avenida Washington Luiz, melhor que os anos anteriores. Todas as mesas já foram publicamente vendidas para as noitadas do reinado de Momo.

(*)

DOMINGO, no programa "Os ouvintes querem ouví-lo" a partir das 11:30 horas, pela Radio Comercial estaremos entrevistando o craque do passado Nivaldo. Terá muita cousa a falar sobre sua vida como futebolista profissional. Hoje Nivaldo está em outra atividade. Ouçam.

(*)

A PRUDENTINA continua se preparando para as noitadas do Rei Momo. As mesas já foram vendidas e a brotolandia deverá comparecer maciçamente animando assim o carnaval do fidalgo clube da Avenida Coronel Marcondes, que continua sendo o melhor da região. Há o concurso de blocos, já tradicional, com uma comissão julgando terça-feira antes do início do ultimo baile. E, sempre surgem os mais lindos blocos deixando a comissão com grande trabalho.

AÇÃO SOCIAL EDUCACIONAL CRECHE "WALTER FIGUEIREDO"

ASSEMBLEIA GERAL EXTRAORDINARIA
EDITAL DE CONVOCAÇÃO

Pela presente ficam convocados a Diretoria, e contribuintes da A.S.E.C. "Walter Figueiredo", para comparecerem a Assembléa Geral Extraordinária que se realizará no dia dezoito (18) de fevereiro de 1974, às 20 horas, no salão da Entidade à Rua Reverendo Coriolano, 255 — Jardim Aviação nesta cidade, a fim de deliberar sobre os seguintes assuntos: —

a) alteração da redação do artigo 1.o do Estatuto;

b) acrescentar no artigo 39 o registro no Conselho Nacional de Serviço Social;

c) mudança de dois membros da Diretoria;

A Assembléia funcionará em primeira convocação com a maioria dos presentes e em segunda convocação uma hora mais tarde com qualquer número.

Presidente Prudente 12 de fevereiro de 1974.
Gessy Gonçalves Ribeiro Poncano — Secretária
13 — 14 — 15.2.74

Edital de Proclamas N.o 4980

REGISTRO CIVIL
Estado de São Paulo
Comarca de Martinópolis
Município de Martinópolis
Distrito de Martinópolis
Julia Thomaz — Oficial interina do Registro Civil

EDITAL DE PROCLAMAS N o 4980

Faço saber que pretendem casar-se e apresentaram documentos exigidos pelo artigo 180 n os 1, 2, 3 e 4 do Código Civil Brasileiro Lazaro Alves Lopes e Maria de Fatima Leão. Ele natural de Ourinhos, neste Estado nascido em 6 de abril de 1.946 de profissão comerciário, estado civil solteiro residente e domiciliado R. José Teodoro, s/n.o (Parque de Diversões Gibimba) ora de passagem n/ cidade filho de Manoel Alves Lopes e de dona Maria Rosa Roque, falecidos. Ela natural de Conceição do Pará MG nascida em de maio de 1.956 de profissão comerciária estado civil solteira domiciliada R. José Teodoro s/ n.o, (Parque de Diversões Gibimba) ora de passagem n/ cidade filha de Geraldo Leão e de dona Terezinha Leão, residentes no endereço supra mencionado —

Se alguém souber de algum impedimento, oponha-o na forma da lei. Lavro o presente para ser afixado em Cartório no lugar de costume e pelo jornal "O Imparcial" de Pres. Prudente.

Martinópolis, 4 de fevereiro de 1.974
Livro 0 — Fls. 141.
Aparecido Julio

Documento perdido

Pela presente, IRENE HIGA, brasileira, solteira, cirurgiã dentista, DECLARA para os devidos fins e a quem possa interessar, que se extraviou a sua carteira de Habilitação de Motorista "Amador" n.o 13.734, pgu n.o 23.281, expedida em data de 20 de janeiro de 1.972 pela 14.a Ciretran local, a qual fica sem validade visto estar sendo providenciada a obtenção da respectiva segunda via.

P. Prudente 13 de fevereiro de 1.974.

Pela declarante: Irene Higa
a) **Odemar de Freitas**
14 — 15 — 16/2/74

ASSOCIAÇÃO DOS FUNCIONARIOS DA STA. CASA DE PRESIDENTE PRUDENTE

AFUSCAPP
EDITAL D ECONVOCAÇÃO

De ordem do Senhor Presidente, Sr. Arnaldo José da Silva, e em obediência ao disposto no artigo 25 dos Estatutos Sociais, pela presente convoco a todos os associados da AFUSCAPP — Associação dos Funcionários da Santa Casa de Presidente Prudente, a se reunirem em Assembléia Geral Ordinária no dia 22 de fevereiro às 16 00 horas na Escola de Auxiliar de Enfermagem da Santa Casa.

a) Discussão e votação do Relatorio da Diretoria, referente ao exercicio de 1973, aprovação do Balanço referente ao exercicio de 1973, e eleição da Diretoria para o biênio 01.03.74 a 28.02.76.

b) Assuntos gerais de interesse da Associação.

Caso não haja número legal para instalação da Assembléia em primeira convocação na hora acima estabelecida, a mesma será instalada meia hora depois ou seja às 16,30 horas, com qualquer numero de acordo com que estabelece o artigo 27 dos mesmos estatutos.

Presidente Prudente, 11 de fevereiro de 1974.
CHRISTINA HENN — SECRETARIA
13 — 14 — 15.2.74

A BAUSCH & LOMB DOS ESTADOS UNIDOS

ATRAVÉS DAS ÓTICAS CIABATTARI LANÇAM AS LENTES DE CONTATO GELATINOSAS



Seguro Geral contra perdas e danos

Testes GRATUITOS sem compromisso

30 meses de financiamento

Representante exclusivo ÓTICAS CIABATTARI

Lentes fotocromáticas.
Lentes de acrílico-as inquebráveis.
Rua Dr. Gurgel, 310 e 527-P. Prudente

Comece já a revolução no campo. Venha pegar as novas armas da Valmet.

Você não pode continuar trabalhando como antigamente.
A sua lavoura não deve ficar parada no tempo.
Ela precisa de uma revolução.
A Linha 73 da Valmet está aí, justamente para isso. Ela vai colocar nas suas mãos os tratores mais avançados do mundo.
Venha até aqui. Vamos acertar o financiamento com o Banco do Brasil ou outro banco do seu agrado.
A sua fazenda vai sentir a presença revolucionária da Valmet.

LINHA 73
Fábrica em Mogi das Cruzes - SP

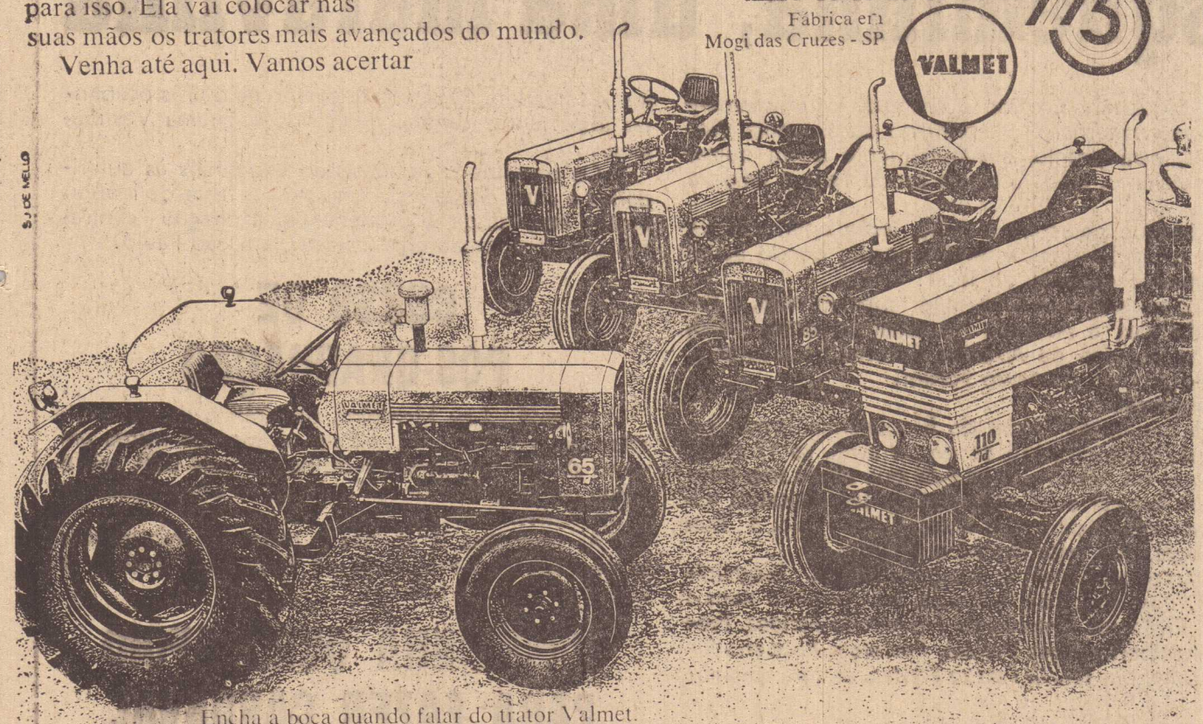

Encha a boca quando falar do trator Valmet.

VALMET
REVENDEDOR AUTORIZADO
OKADA — Máquinas e equipamentos Ltda.
PRESIDENTE VENCESLAU — SP

CURSO DE ESPECIALIZAÇÃO

FACULDADE DE FILOSIFIA, CIENCIAS E LETRAS "BARÃO DE MAUA"

Rua Ramos de Azevedo, 423 — Fone: 25-4935 — Ribeirão Preto.

A FACULDADE DE FILOSOFIA CIENCIAS E LETRAS "BARÃO DE MAUA'" de Ribeirão Preto, tendo em vista os excelentes resultados didático-pedagógicos, obtidos nos CURSOS DE ESPECIALIZAÇÃO realizados no ano letivo de 1973 e para atender a extraordinária demanda de interessados comunica que, para o ano letivo de 1974 programou os Cursos com os seguintes Orientadores.

1 — LINGUISTICA	Prof. Dr. CIDMAR TEODORO PAIS
2 — TEORIA DA LITERATURA	Prof. Dr. EDWARD LOPES
3 — LINGUA PORTUGUESA	Profa. AMINI BOINAIN HAUY
4 — LITERATURA BRASILFIRA	Prof. Dr. IGNACIO ASSIS DA SILVA
5 — COMUNICAÇÃO E EXPRESSÃO	Prof. Dr. EDUARDO PENUELA CANIZAL
6 — PSICOLOGIA SOCIAL E DA PERSONALIDADE	Prof. Dr. DANTE MOREIRA LEITE
7 — PSICOLOGIA EDUCACIONAL	Prof. Dr. ARRIGO L. ANGELINI
8 — HISTÓRIA ANTIGA	Prof. Dr. EURIPEDES SIMÕES DE PAULA
9 — HISTÓRIA DO BRASIL	Prof. Dr. MANUEL NUNES DIAS
10 — HISTÓRIA MODERNA	Prof. Dr. SEBASTIÃO ROMANO MACHADO
11 — ECONOMIA SOCIAL	Prof. Dr. WALDEMAR ROBERTO
12 — ESTUDO DOS PROBLEMAS BRASILEIROS	Prof. Dr. ALFREDO PALERMO
13 — LITERATURA PORTUGUESA	Prof. Dr. MASSAUD MOISES
14 — BIOLOGIA	Prof. Dr. PAULO SAWAIA
BIOLOGIA	Prof. Dr. ELCIO WERNECK
15 — DIDATICA	Prof. Dr. IMIDEO G. NÉRICI
DIDATICA	Profa. LISETE DINIZ CASAGRANDE
16 — MATEMATICA	Prof. Dr. OSVALDO SANGIORGI
17 — MATEMATICA	Prof. Dr. RUY MADSEN BARBOSA
18 — LITERATURA INGLÊSA	Prof. Dr. FREDRIC M. LITTO
19 — GEOGRAFIA HUMANA	Prof. Dr. ANTONIO DA ROCHA PENTEADO
20 — ESTUDOS SOCIAS	Prof. MELHEM ADAS e Prof. Dr. NICOLAU DINAMARCO SPINELLI
21 — METODOLOGIA EM CIENCIAS HUMANAS	Prof. EVALDO AMARO VIEIRA, Prof. EDUARDO MEIRELLES PALMA
22 — PEDAGOGIA	Prof. Dr. ALVINO MOSER
23 — GEOGRAFIA FISICA	Prof. Dr. ADILSON AVANSI DE ABREU

OBSERVAÇÕES:
DURAÇÃO 1 ANO
AULAS AOS SÁBADOS DAS 8,00 HS. AS 12.00 HS.
AS INSCRIÇÕES ACHAM-SE ABERTAS NA SECRETARIA DOS CURSOS
OS REFERIDOS CURSOS SÃO MINISTRADOS DE ACORDO COM O ARTIGO 17, LETRA "C" DA LEI FEDERAL n o 5.140|68.
VALIDADE DE 5 PONTOS PARA O MAGISTERIO SECUNDARIO E CREDITOS PARA O PÓS GRADUAÇÃO.
INICIO DAS AULAS — 2|3|74 — Matrículas até 20|2|74.
Pagamento Inicial: Cr$ 300,00 mais 10 mensalidades de Cr$ 180,00

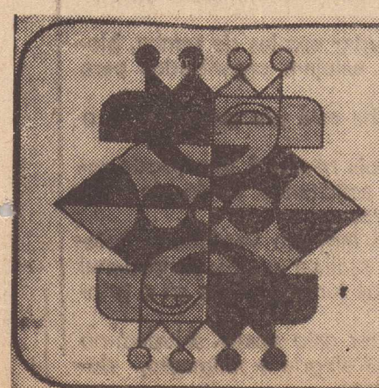

CARNAVAL EM PRESIDENTE PRUDENTE é mais carnaval!

TRANSPORTADORA CAOBIANCO
Transporte de cargas, encomendas e mudanças, com sua sede em Pres. Prudente
TRANSCAOBIANCO
Fones: 3-2790 e 3-5818
Rua Q. Bocaiuva, 639

Destaques em 10 Toques

1 – Cesar

Contundido seriamente na virilha direita com grave distensão, o atacante Cesar do Palmeiras dificilmente voltará a participar de jogos desta fase final do campeonato. Pedaio que ja atuou contra o Cruzeiro deverá ser seu substituto.

2 – Duvidas

Comenta-se com insistência no Rio de Janeiro que a CBD tem duas dúvidas para divulgar a relação de convocados para nossa seleção, o que deverá acontecer na segunda-feira. Félix ou Leão para terceiro goleiro Amaral ou Arlindo para a zaga, seriam as dúvidas existentes.

3 – Foi melhor

Para o treinador Zagalo foi bem melhor a classificação da Iugoslávia para a proxima Cópa do Mundo. Segundo o treinador de nosso selecionado o futebol iugoslavo é parecido com o nosso, apesar de reconhecer o bom preparo fisico de nosso primeiro adversário na cópa.

4 – Abandono

O goleiro Wilson emprestado pela Ponte Preta de Campinas ao Santos, afirmou que se não for contratado em definitivo pelo time praiano vai abandonar o futebol. O arqueiro já afirmou que não pretende voltar para Campinas.

5 – Dois reforços

Dirigentes do Comercial de Ribeirão Preto estão tentando a contratação em definitivo do meio campista Dirceu que pertence a Portuguesa de Desportos. Tambem o ponteiro canhoto Pio do Palmeiras, interessa ao Comercial.

6 – Multado

Cometendo um ato de indisciplina o jogador Valdo, iogou sem autorização da diretoria no ultimo domingo pela equipe do Sindicato dos Bancários, foi multado pela diretoria do PPEC em 30 por cento de seus vencimentos mensais. Na próxima a diretoria anuncia multa de 60 por cento e na terceira, dispensa.

7 – Mudou de clube

O treinador Wilson Francisco Alves acaba de abandonar a direção técnica do América de Rio Preto, se transferindo para o Bangu do Rio de Janeiro. Para substituí-lo, o América contratou, Vail Mota.

8 – Jair da Costa

O ponteiro direito Jair da Cósta já afirmou que tão logo termine seu atual contrato com o Santos FC, estará mudando de clube, passando a defender as cores da Portuguesa de Desportos. Quer encerrar sua carreira onde começou, na lusa.

9 – Baldochi

O tribunal especial da Federação Paulista de Futebol, não reconheceu culpa no jogador Baldochi em processo movido pelo Corinthians. O zagueiro inclusive foi autorizado a voltar aos treinos.

10 – Dia 10

A Federação Paulista de Futebol confirma para a data de 10 de marco o início do próximo paulistinha, valendo pela temporada 75. As novidades, a ausência do Nacional e Rio Preto (voltarão para a primeirona) e a inclusão do CA. Juventus.

Boigues quase deixou o PPEC

Insatisfeito contra a maneira de pensar do presidente Feiz Abbud, Arthur Boigues Filho, diretor do profissionalismo do PPEC, acabou colocando a cargo a disposição da diretoria anteontem a noite, por ocasião da da reunião de conselheiros e dirigentes do time ouro anil.

O problema foi originado em virtude de um desacordo do presidente contra a atual folha de pagamento da equipe, orçada em aproximadamente 14 mil cruzeiros, quando gostaria que permanecesse em apenas 10 mil cruzeiros. Acontece que Boigues ultimamente vem trabalhando sozinho a frente do departamento profissional, e se a folha subiu um pouco, é tão somente devido a renovação de contrato de alguns atléta, como China Juãozinho e Capitão, alem do que, jovens valores receberam uma pequena gratificação mensal.

No momento Boigues afirmou que não voltaria atraz, mas depois acabou concordando em permanecer, principalmente quando de cabêça fresca lembrou agremiação e tudo aquilo que já fizera pela equipe unica em nosso profissionalismo. Sem dúvida a ausência de Boigues na diretoria seria por demais lamentável, mas felizmente ele pensou melhor e ficou.

PPEC TEM TRES NO ESTALEIRO

O massagista Pedrão deixou a boa vida, passando a trabalhar um pouquinho, pois tres atlétas estão entregues o departamento médico do time ouro-anil.

O jovem arqueiro Carlos sofreu uma léve contusão no ombro direito devendo permanecer alguns dias fora dos treinos, apesar de não requerer tratamento prolongado.

Café é outro contundido, sentindo uma torsão no pulso direito, mas a exemplo do goleiro não ficará muito tempo no estaleiro, com recuperação prevista para até o final da semana. O atléta que sente uma contusão séria é Valter Mangano que recentemente sofreu operação do menisco do joelho direito e agora volta a sentir dores no local, estando novamente fora das atividades futebolísticas.

LOTERIA ESPORTIVA COMEÇA AMANHÃ

E' a maior pedreira da paróquia mas está aí, o teste 172 da loteria esportiva, com a realização de 10 pelejas internacionais e tres tão somente do Brasil. Amanhã começam as emoções do téste com a realização de duas partidas: Jógos de amanhã:

Jogo (12) — Nacional x Uberaba

Jogo (13) — Tuna Luso x Paissandu

Mais um classificado no Nacional

Derrotando na prorrogação da segunda partida ao time do ABC, o América de Natal garantiu em Natal a sua vaga para o próximo campeonato Nacional de clubes, a começar no dia 10 de março.

No primeiro encontro o América venceu, mas ante ontem na segunda porfia foi derrotado em dois tentos contra um, para vencer na prorrogação em um a zero. Assim o América de NATAL será o representante do Rio Grande do Norte no próximo campeonato brasileiro de clubes.

Santos pode jogar em Ribeirão Preto

Botafogo e Comercial de Ribeirão Preto estão trabalhando para formar um combinado e convidar o Santos paar uma peleja amistosa na cidade de Ribeirão Preto, nos próximos dias.

Na oportunidade seria realizada uma festa para comemorar a conquista da classificação por parte de Comercial e Botafogo para as disputas do Paulistão

Mequinho eliminado do Campeonato Mundial

Na décima terceira partida válida pelo campeonato mundial de xadres em sua fase de quartas de final, enxadrista nacional Méquinho foi derrotado em Augusta Georgia pelo soviético Victor Korcinoid.

Exatamente no quadragésimo segundo lance a partida foi decidida em favor do soviético que assim conseguiu se classificar para a semi final além de ganhar o prêmio de 10 mil dolares.

Faltando tres pelejas para a série de dezesseis programadas, o brasileiro obteve uma vitoria, Korchnoid tres, para o restante das partidas apontarem empate.

Colaboração da população a policia

E' imprescindível e de inestimável valor a colaboração que a população pode oferecer à Polícia. A Polícia existe para preservar a paz, cuidar que elementos perniciosos não molestem aqueles que trabalham, passeiam ou descansam. Ajudar a Polícia é antes de tudo, cumprir com as obrigações de cidadão e principalmente, respeitar os direitos de outrem. Aliados a esses principios básicos de procedimento, existem outros que podem conduzir o cidadão a agir em defesa daqüeles direitos, que dizem respeito à sua própria segurança e a paz em seu lar e em sua família: é a colaboração com a Polícia.

Uma simples observação auditiva ou visual pode redundar em um grande feito em prol da sociedade, desde que haja interesse em preservar essa sociedade a que pertencemos.

Exemplo desses fatos, foi a prisão do marginal Helio Pena, que vinha atemorizando o norte do Paraná, sul de Mato Grosso, Alta Paulista e inclusive nossa região.

Um cidadão consciente de que sua parcela de contribuição à Polícia poderia levar o referido marginal às grades, não titubeou e telefonou para a Rádio Patrulha, indicando onde possivelmente ele estaria alojado.

Seguindo as informações telefônicas dessa pessoa, foi possível à RP 6.500, com o Sargento Bonfim, Cabo Priosti e os soldados Jorge Rainho, Pinheiro, Voltorelli, Jair Amorim, Andrade Filho, Carmo Braga e Marino Manganaro, por volta das 01,30 horas de 4-2-74, efetuarem um cerco no local. O soldado Rainho, através de seu tirocínio e coragem adentrou a casa indicada após obter a permissão da proprietária e devidamente protegido pelos companheiros surpreendendo o perigoso marginal em um dos cômodos, o qual ofereceu resistência à prisão, mas foi prontamente dominado e conduzido a presença da autoridade policial de plantão, atitude essa que veio ser de regozijo entre a polícia e a população graças a presteza da informação prestada.

Fatos que engrandecem o nome da polícia e orgulham tantos quantos tem a missão de zelar pela tranquilidade pública contam às vezes com o importante auxílio do público, embora no anonimato, evitando como no presente caso, intensas buscas, com o excessivo dispendio dos meios organicos policiais, que sobremaneira oneram o erário público, alem de ensejar que o elemento que precisa ser preso, provoque enquanto solto, males às vezes irreparáveis que enlutam as nossas famílias.

URGENTE

1 — A cidade de Vargem Grande do Sul vai ser 17 de março de reunião preliminar do Congresso dos Municípios, devendo estar presentes, prefeitos e presidentes de Camaras Municipais de todas as cidades da região.

(*)

2 — A Associação dos Pais e Amigos dos Excepcionais de Descalvado, está construindo com recursos locais, prédio próprio, com 1 200 metros quadrados, de área coberta, com salas de fisioterapia, refeitorio, oficinas, salas de professores, salão de testas e outras dependencias.

(*)

3 — Já está quase pronto o hotel de Cananéia que o governo do estado programou para estimular o turismo da região. O hotel vai ter saunas, piscinas e até um "Pear" para acostamento de barcos.

(*)

4 — Professores japoneses estão em São Paulo, para tratar da possível instalação de um moderno colégio técnico de pesca, em Santos. A Secretaria da Educação ofereceu aos japoneses todas as facilidades, porque é muito interessante que o Brasil tenha condições de formar técnicos de padrão mais elevado.

(*)

5 — O governo do estado liberou verba de 500 mil cruzeiros para que a prefeitura de Lins, construa um ginásio esportiva. A cidade já tem um terreno de 30 mil metros quadrados, ao lado do estádio municipal.

(*)

6 — Tres novas tribos indígenas foram descobertas no Amazonas por onde vai passar a Perimetral do Norte.

(*)

7 — Dois homens com o uniforme do exército cambojiano, lançaram ontem uma granada num dos mercados mais movimentados de Phenopen. Cinco pessoas ficaram gravemente feridas.

(*)

8 — Os governantes do Egito, Arabia Saudita, Argelia e Síria, começaram ontem uma reunião em Argel, havendo indicação de que será mantido o embargo de petróleo.

—0—

9 — O Museu de Belas Artes no Rio de Janeiro, acaba de ganhar duas importantes galerias, uma brasileira, e outra estrangeiras, organizadas obedecendo os mais modernos nos conceitos de museologia, sendo a brasileira uma ampliação da antiga coleção nacional, chamada contemporaneos estando obras importantíssimas.

—0—

10 — A agencia noticiosa soviética Tass, não fez comentário a respeito da expulsão do escritor soviético Alexandre Sivinski que já está na Alemanha Embora a mesma agencia tenha informado que a esposa e filhos tambem serão enviados para Bonn onde ele se encontra, o famoso escritor está bastante preocupado sobre a situação de sua família..

Esqueminha, uma maravilha

O Esqueminha, como é chamado carinhosamente, o curso maternal e pré-primário do Esquema Vestibulares, está pronto, e naturalmente quem quizer poderá visitá-lo, embora esteja sendo feita a limpeza interna.

E, os que passarem à noite, terão oportunidade de ver o prédio totalmente iluminado, dando assim um ambiente especial, ao local.

Para aqueles que ainda não tomaram nota, o Esqueminha fica à Avenida Marechal Deodoro, 456, quase na esquina da Avenida Coronel Marcondes, perto do edificio do Novo Forum.

Inaguração

A inauguração oficial do Esqueminha será no dia 23 de fevereiro, sábado de carnaval, às 17 horas — 5 horas da tarde — e os pais que ainda tem interesse em colocar seus filhos, ainda tem algumas vagas, podendo se dirigir ao Colégio São Paulo, à Rua Dr. Gurgel, 860, pela manhã e à tarde.

Estarão presentes à inauguração do Esqueminha Dr. José Paim de Andrade, Dr. Gilberto Ramos e Silva, Professor Antonio de Figueiredo Feitosa, Professor Adelberto Lopes Pereira, Professor Feliciano Ribeiro Professora Emilia Frazão Freitas, os tres primeiros, diretores do Grupo Esquema, e os outros ocupando importantes cargos, dentro do Esquema Vestibulares.

Os convites já estão sendo expedidos às autoridades e convidados especiais, para a festa da inauguração. Para dirigir o Esqueminha, a direção contratou uma professora especializada, em São Paulo.

CURSO DE POS-GRADUAÇÃO

O prof. Jacy Monteiro, catedrático da Universidade de São Paulo, ministrará no mes de março um curso de pós-graduação, reconhecido pela USP, sob o titulo de "Aigebra Linear". As aulas serão dadas as 6.as e sábados.

As inscrições já abertas e maiores informações serão dadas na Faculdade de Filosofia, Ciências e Letras de Pres. Prudente.

SOMBRINHA QUER APOIO PARA FAZER CARNAVAL

A festa de Momo está chegando. Os organizadores designados pela Prefeitura Municipal estão ultimando os preparativos para o povo se divertir a valer.

Os clubes sociais já escolheram os motivos para a decoração e parece que vão bisar o sucesso do ano passado.

Verbas oficiais vão ajudar escolas de samba, blocos, bailes populares que estejam organizados para seu carnaval.

Só o popular Sombrinha está preocupado com o esse benefícios.

Sem a ajuda oficial, pois não está legalmente registrado, Sombrinha está solicitando apoio do comércio e até de particulares.

Diz o Sombrinha que tem um verdadeiro batalhão de foliões disposto a realizar o mais sensacional carnaval de rua de todos os tempos. Falta só o principal: dinheiro.

Por isto veio anós fazer este apelo. Ajudem-no e ele devolverá com muita alegria e animação, durante os tres dias de carnaval.

O ANIVERSARIO DO JORNAL

Continuamos recebendo manifestações de apreço pelo transcurso do 35.o aniversário desta folha. Recebemos ontem os cumprimentos do sr. Nelson de Castro Ferraz, agente do INPS, em Presidente Prudente, pedindo que seu abraço se estendesse aos diretores, secretários, funcionários das oficinas e clicheria.

Formulou conceito que além de motivo de envaidecimento de todos que trabalham neste jornal constitue um grande incentivo para continuarmos em nossa meta de trabalho de prestação de serviço à comunidade.

Recebemos também cumprimentos pessoais, dos srs. Luiz Mauricio Sandoval, Coordenador Municipal e Milton Bissoli, gerente do Banco de Minas Gerais.

FALECIMENTO

FABIO DE SOUZA QUEIROZ — Faleceu dia 12 ultimo de madrugada, na Capital o dr. Fabio de Souza Queiroz, de tradicional familia paulista. O extinto, Juiz do Tribunal de Alçada de São Paulo, aposentado, foi casado com D. Joana Rodrigues de Souza Queiroz. Deixa os filhos Arnaldo de Souza Queiroz, casado com d. Terezinha Martins de Souza Queiroz e Madalena de Souza Queiroz, e Madalena de Souza Queiroz. Foram seus irmãos falecidos, Edmur de Souza Queiroz a Carolina Carvalho de Souza Queiroz d. Maria Vitalina Souza Queiroz do Amaral, casada com o sr. Alfredo Barros do Amaral; Paulo Edmur de Souza Queiroz, casado com D. Kaly Aranha de Souza Queiroz; D. Maria de Lourdes de Souza Queiroz viuva, e Maria Nazareth de Souza Queiroz. O enterro realizou-se, no cemiterio da Consolação.

Nota: O extinto foi Juiz de Direito da Comarca de Presidente Prudente.

CONFECÇÕES SÃO LUIZ CONTINUA LIQUIDANDO

Já falamos da intensa movimentação causada pela liquidação de Confecções São Luiz, que em razão da violenta baixa de preços, ficou pequena para receber mais fregueses esta semana.

Previa-se que ontem seria encerrada, mas diante da intensa procura navida, seus proprietários resolveram colocar mais um lote de mercadorias de primeira qualidade, mas mantendo os mesmos preços vantajosos do início.

Dessa forma, aqueles que não puderam comprar na primeira arrancada devem aproveitar hoje, pois quando Confecções São Luiz anuncia uma liquidação as vantagens são realmente compensadoras.

Vá a São Luiz e fique boquiaberto com os preços das calças, camisas, confecções em geral com descontos que vão desde 10 a 50%.

A PEDIDOS

Carta aberta ao presidente do DAE

Pres. Prudente, 14 de fevereiro de 1974.

Amigo Deodato.

Há vários dias, venho notando um fato extraordinário. As torneiras de minha casa, no Jardim Paulista, aumentaram, repentinamente, a sua vazão. Agora temos um forte e contínuo jato d'água. Não sei como você resolveu isto!... Só sei que a coisa melhou e muito. Antes eu pagava as contas de água com muita bronca, pois, só ouvia o ronco nas torneiras. Quanta vêz tive que tomar banho na casa do vizinho que possuia e, ainda, possui poço d'agua com bomba. Aliás, a respeito do mesmo caso, quando vereador à Camara Municipal fiz várias indicações ao meu amigo e então Prefeito Antonio Sandoval. Infelizmente êle não teve tempo para atender meu pedido. Sei que você está sendo coadjuvado por gente de muito valor. Um desses valores é sem sombra de dúvida, o meu amigo e ex-vizinho dr. Otmar Mário Brull. Mas, o caso do Jardim Paulista está me parecendo de origem miraculosa, pois, você, ainda, ao que me consta, não construiu a Caixa Elevada no alto do Jardim Aviação e que nos deverá servir. Seja lá como for, pois, de hidráulica nada entendo, o dr. Otmar nisto é bicho papão. Você e sua equipe resolveram, ao que me parece, não apenas o meu problema, mas, o angustiante problema de centenas e milhares de pessoas. Agora posso tomar meu banho sossegado. Espero que sim. E, com prazer agora pago as contas do DAE, mas, não vá aumentá-las só por causa do meu depoimento.

Do seu amigo e admirador.

João Pedro Gomes