

## A EFS fez o novo embarcadouro mas faltam obras complementares

O Departamento de Engenharia da Estrada de Ferro Sorocabana concluiu as obras do novo embarcadouro de gado, no quilometro 21. Trata-se de obra muito sólida, conforme verificou a reportagem deste jornal.

Entretanto faltam as obras complementares que se não forem realizadas, tornará impraticável, em pouco tempo, a sua utilização.

O novo embarcadouro foi construído com ajuda da municipalidade que concedeu o terreno, executou a terraplanagem e contribuiu com 80 m<sup>3</sup> de areia, 180 sacos de cimento e Cr\$ 900,00 para aquisição de parafusos.

A E.F. Sorocabana por outro lado forneceu os operários que trabalharam 20 mil horas de 15 ope-

rários (Cr\$ 30.000,00), e forneceu 3 mil metros de trilhos, (Cr\$ 18.750,00), 70 sacos de cimento, 80m<sup>3</sup> de pedra britada para concreto e 20m<sup>3</sup> de areia.

Como a Prefeitura não forneceu paralelepípedos, somente uma pequena área do embarcadouro foi calçada, o que dificultará os trabalhos de embarque ou o tornará impraticável nos dias de chuva. Também não foram feitas obras de proteção e as últimas chuvas já estão causando profundas erosões. Também deixou de ser construído um serviço de abastecimento de água para que o gado possa viajar preparado para superar as grandes distâncias. A implantação de um gramado em torno

do embarcadouro seria uma providencia economica para impedir o desenvolvimento da erosão.

A E.F. Sorocabana já construiu o desvio, dando a obra por concluída. O que impõem a Prefeitura agora é tomar estas iniciativas de forma rápida e estabelecer no trajeto da estrada boieira, pois as boiadas estão transitando pela área urbana, como ocorreu recentemente no núcleo habitacional do bairro São Judas Tadeu. Na estação da ferrovia fomos informados que os próximos embarques não se farão mais no embarcadouro velho que já se encontra inderditario e será imediatamente demolido.



Para consolidar a implantação do embarcadouro no km 21, é necessário a realização de obras complementares para evitar a erosão que já está ameaçando a obra antes mesmo dela ter sido utilizada.

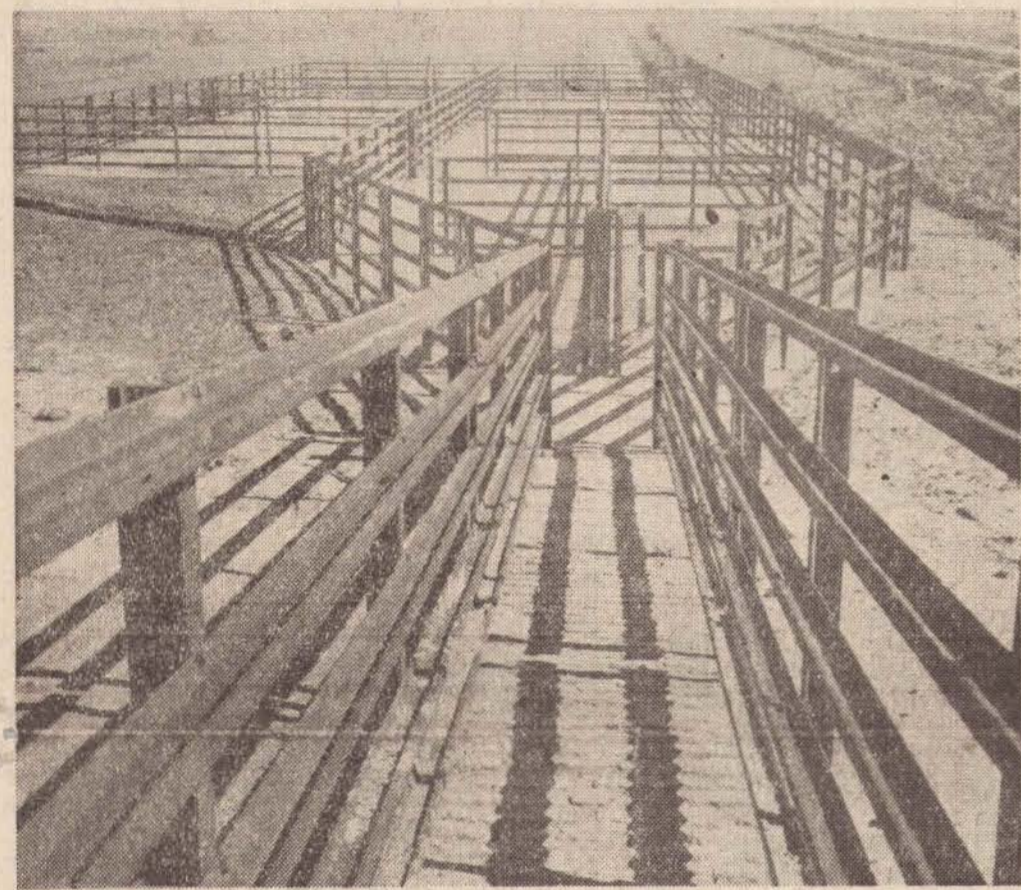

O novo embarcadouro de gado já foi entregue à estação da EF Sorocabana, construído pela equipe de engenharia da ferrovia. É construção muito sólida destinada a resolver de vez o problema do embarque de gado, sem causar preocupações à população.

## INICIA-SE O CENSO ECONOMICO EM PRUDENTE

A Fundação IBGE através da agência de Estatística de Presidente Prudente, lançará a partir do dia 28 próximo, segunda-feira, os Censos Economicos e Agro-Pecuários em todo o município.

Para tanto uma equipe de 29 recenseadores, percorrerão todo o município buscando conhecer nossa estrutura economica em todos os seus aspectos.

Quanto à importância dos Censos Economicos, ela avulta e ganha as atenções maiores por parte dos órgãos governamentais, pois, possibilitará no momento em que o Brasil parte decisivamente pa-

ra a arrancada do seu desenvolvimento, conhecer toda a nossa estrutura, visando principalmente uma programação melhor orientada. Serão objeto de levantamento, no decurso dos censos todos os estabelecimentos industriais, comerciais e de prestação de serviços. Assim sendo, a Fundação IBGE faz um apelo a toda as classes produtoras e especialmente aos senhores contabilistas e proprietários de escritórios de contabilidade, para que facilitem ao máximo, a atuação dos recenseadores a fim de que os Censos se revistam do êxito esperado, correspondente à expectativa de nossas autoridades governamentais.

## ACIPP completou ontem 44 anos

A Associação Comercial e Industrial de Presidente Prudente completou ontem seu 44.º aniversário de fundação.

A Diretoria não programou para essa data nenhuma comemoração, uma vez que tradicionalmente aproveita o 16 de Julho, DIA DO COMERCIANTE para festejar essas duas datas significativas para a entidade e mais ainda o Dia da Indústria (25 de Maio).

### COMISSÃO PREPARA PROGRAMA

A Comissão de Assessoria Geral da entidade classista (Tomio Aoki, Antonio C. Moreno e Vicente Furlanetto) está elaborando um programa a ser

cumprido no dia 16 de Julho próximo, que inclui homenagem aos pioneiros da industria e comercio local e coquetel, quando as três datas acima citadas serão efetivamente comemoradas.

### FRESIDENTE LABORIOSO

Cumpre-nos nesta oportunidade cumprimentar os senhores associados da ACIPP pela eficiente Diretoria com que conta, sob a orientação de Belmiro Jesus, já no seu quinto ano de mandato, tendo ainda mais 12 meses de gestão pela frente, numa das mais laboriosas gestões que passaram pela entidade classista.

## HOJE, PASCOA DOS LIBERAIS

Será realizada hoje às 10h30 na Catedral de São Sebastião, a Comunhão Pascal dos liberais de Presidente Prudente, quando a missa será celebrada por Dom Alexandre Gonçalves do Amaral, Arcebispo de Uberaba que desde quinta-feira última dia 24, pronunciou conferências preparatórias, no Teatro Municipal, aos profissionais liberais

Na foto, quando o ilustre prelado que pela primeira vez, está em Presidente Prudente, pronunciava sua primeira palestra, na quinta-feira última, por sinal nessa noite, havia pouca gente no auditório.

Durante a missa de hoje, vão cantar, os corais que ontem à noite estiveram se apresentando no Salão Nobre do Colégio Cristo Rei, dentro do Terceiro Festival de Corais da Alta Sorocabana.



## Deputado denuncia manobra baixista na Assembléia

O deputado Jorge Maluly Neto, ocupou-se durante a semana, na Assembléia Legislativa do Estado de alguns problemas da agricultura, demonstrando-se na apreciação da manobra baixista que se verifica em todo o Estado na fase de comercialização do algodão.

Disse o parlamentar: "Enquanto na Bolsa de São Paulo e no mercado internacional havia uma alta no preço do algodão, os lavradores de algodão e em consequência as usinas algodoeiras do Interior de São Paulo não tinham sequer um centavo de aumento no preço do seu produto. Enfrentaram toda sorte de aumento de preços: aumento de preço dos adubos, aumento de preços dos inseticidas, aumento do custo dos transportes, aumento dos salários, mas na hora da comercialização, ninguém a lhes defender.

Quero, hoje, sr. Presidente, denunciar uma outra manobra que entendo injusta e até de lesa-pátria e que é praticada nas usinas de algodão. Para poderem entregar seu produto a estas mesmas usinas, é o lavrador forçado a fazer um documento em que se obriga a fixar a sua venda a um prazo certo.

Impedido assim de comercializar o seu produ-

to "a posteriori", ele é obrigado a vender a prazo fixo! Então vendendo o seu produto a preços aviltados, ele não tem depois a quem reclamar, e aquele que vende o produto, "a posteriori", já com altas que se alcança no mercado internacional e no mercado interno e na Bolsa, não é o lavrador, mas sim o intermediário que se beneficia da situação. Deixemos que ele sobreviva, mas que sobreviva também o lavrador e para isso é preciso que se lhes dê meios.

Assim é a politica que se estende a todas as atividades agrícolas.

Os produtores de amendoim, que na safra das secas não tiveram sequer produção ficaram à beira do abismo econômico. Com uma pequena safra no instante ao entregar o seu produto, não tendo com que se defender, entregam-no tambem a preços menores quando se sabe que aqui nesta Capital e na exportação se alcança preços maiores.

Faço daqui o meu apelo para que o Sr. Presidente da República, através dos seus Ministros competentes, intervenha neste mercado afim de salvar da aflição e da desgraça milhares de obreiros que constroem com o suor de seu rosto e o calo das mãos a grandeza desta Pátria, pois não merecem tamanha injustiça".

## Prefeito quer tornar efetivo o turismo em seu município

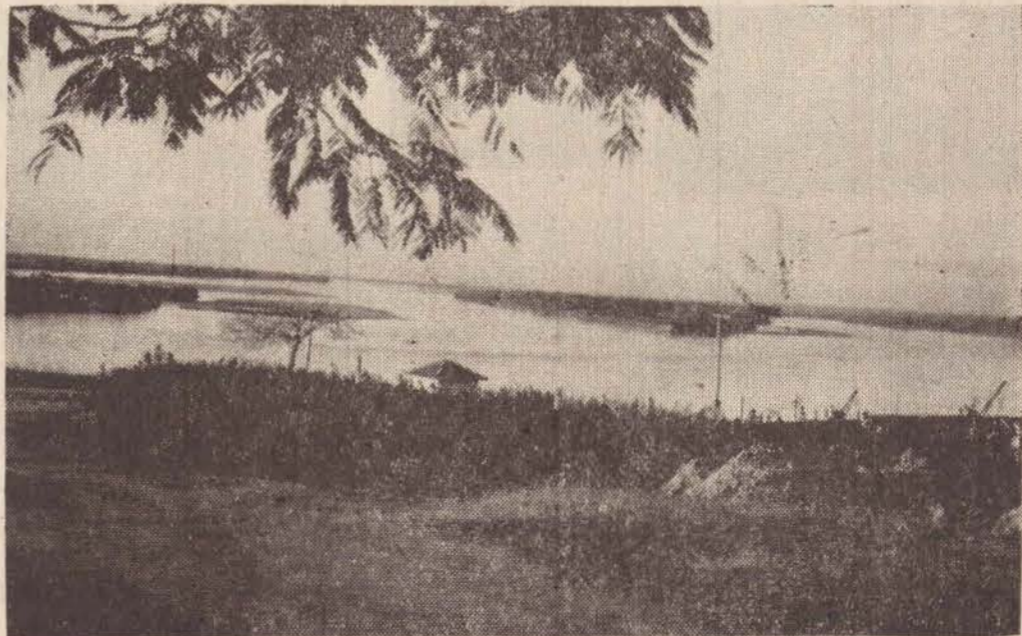

Os recursos naturais precisam ser melhor explorados em benefício do turismo regional, no rio Paraná. Esta uma magnífica vista do importante curso d'água em Presidente Epitácio.

O prefeito de Presidente Epitácio, encaminhou ofício ao Secretario de Cultura, Esportes e Turismo, dr. Pedro de Magalhães Padilha, solicitando providencias no sentido de tornar efetiva a participação do município no roteiro turístico do Estado.

O ofício é o seguinte: "O Município de Presidente Epitácio, banhado pelo rio Paraná, está incluído no roteiro turístico do Estado.

As festas mais populares, que congregam o povo da região e de áreas geográficas mais distantes são: — festa do trabalhador (1.º de maio); — festa de Nossa Senhora dos Navegantes, com precisão fluvial, no dia 15 de agosto e — Festa da Praia, todos os domingos de Setembro.

Esses acontecimentos atraem milhares de pessoas e, a cada ano que passa, é maior a afluência. Tratando-se de acontecimentos populares da maior expansão turística, unicos na Alta Sorocabana, capazes de proporcionar a concentração de pessoas residentes na região e fora dela, o município de Presidente Epitácio necessita de colabora-

ção da Secretaria, dirigida de forma exemplar por V. Exa. para que se faça um estudo completo do aproveitamento dos locais, visando a industria do turismo.

Para justificar a iniciativa, já podemos citar o sucesso da 7.ª Festa da Praia, tradicional e festejado acontecimento.

Assim, pretende o município de Presidente Epitácio que a Secretaria de Cultura, Esportes e Turismo providencie:

### AS PROVIDENCIAS

- levantamento fotográfico das potencialidades turísticas;
- confeção de cartazes de propaganda, para as festas de setembro deste ano;
- confeção de albums fotográficos de divulgação turística;
- estudo completo das potencialidades turísticas incluindo-se o problema da construção de um hotel;
- colocação de aparelhos de som, no Parque Figueiral, local central das festas.



# O IMPARCIAL

Responsabilidade da EDITORA IMPRENSA LTDA.

C.G.C. MF N.º 55.347.520 — Inscrição N.º 562.019492

**Diretor Presidente: ROBERTO SANTOS**  
**Diretor Responsável: MARIO PERETTI**  
**Diretor de Redação: ADELMO S. R. VANALLI**

## REDATORES

José V. B. da Silveira — Rafael Des-  
 cio Filho — Dr. Francisco Cunha.

## REDAÇÃO — OFICINA CLICHÉRIA

Rua Siqueira Campos, 602 (térreo)

Cx. Postal 316 — fones: 2540 e 2351

PRESIDENTE PRUDENTE

Representado em todo o Brasil  
 pelo **CONSORCIO BRASILEIRO DE IMPRENSA**

## SÃO PAULO

Rua Senador Feijó, 161 — 6.º andar —  
 Fones: 37-3728 e 36-4900

## RIO — GB.

Av. 13 de Maio, 45 — 16.º andar  
 conj. 1603 — Fone 222.3279

# EDITORIAL

## Mudança da Capital: A POSIÇÃO DE LAUDO NATEL

Antes de assumir o Governo do Estado, quando anunciou as metas prioritárias de sua administração (por sinal, durante as solenidades de inauguração da nova sede do CBI), Laudo Natel deu ênfase muito especial à Educação e à Agricultura, justificando que «governar bem São Paulo, atualmente, é contribuir de modo eficaz para a grande missão de edificar uma nova sociedade brasileira, a base da tecnologia e da ciência, dentro deste mundo em fascinante metamorfose. Daí a razão porque São Paulo terá de dar, nos próximos anos, a maior contribuição possível para a solução definitiva dos problemas educacionais». «Quanto à Agricultura, as razões que me levarão a dar-lhe tratamento especial são também facilmente compreensíveis. Agricultura forte e desenvolvida é base de todo o processo de estabilidade econômica e social, fundamental a qualquer programa de desenvolvimento». Mas, assegurava o na época futuro governador que «esta determinação da nossa realidade socioeconômica, todavia, não pressupõe discriminação em detrimento dos demais setores governamentais, importantes todos na estrutura administrativa do Estado».

Pois muito bem: dar prioridade a esta ou aquela área sem nenhum prejuízo às outras áreas, significa a um governo investir muito, traçar projetos ambiciosos a curto prazo, principalmente na atual explosão de crescimento brasileiro. E como é do conhecimento de todos, o Estado de São Paulo não está com os seus cofres abarrotados; pelo contrário, estão até bem abalados. Ainda recentemente, o próprio governador Laudo Natel afirmou: «uma das minhas maiores preocupações é a falta de capacidade de investimento do Estado», afirmando que não sabe com precisão o montante do orçamento para 1972.

Por outro lado é obrigatória a continuidade da programação prioritária da atual administração, «notadamente a da infra-estrutura». Caso contrário, segundo declaração do governador (e segundo também é evidente), «será freado o desenvolvimento do País. Para que o Brasil possa manter a taxa de desenvolvimento atual com o crescimento do produto bruto na base de 9 por cento ao ano, alguns setores terão que se superar, atingindo até

15 por cento, para assegurar a média ideal».

Posto tudo isso. Posta a necessidade de continuação daquilo que foi programado. Posta as atuais condições econômicas do Estado, há que se perguntar: mudar a Capital como? Vestindo mal e mal um santo e desvestindo dezenas de outros? Transferir a Capital para o Interior gerando um colapso total em todos os setores vitais ao desenvolvimento de São Paulo? Construir uma cidade (trata-se de verdadeiramente construir, uma vez que não há outra fórmula para se abrigar uma Capital) e proclamar ostentações com os bolsos vazios e todo um processo de progresso voltando atrás? Do ponto de vista racional, para tudo isso há uma resposta: não. E do ponto de vista de «interiorização do govêrno» só deveria haver uma resposta: não. Por quê? Porque o governador Laudo Natel não fez uma promessa, e sim, assumiu um compromisso de «voltar os olhos para o Interior cuidando de todos os seus problemas», além de criar polos regionais de desenvolvimento que resolverão de uma vez as necessidades do Interior. Assim, a mudança da Capital, ao contrário do que pode parecer, em vez de trazer boas perspectivas para o Interior, traria a estagnação dada à gigantesca quantia que essa transferência acarretaria aos cofres do Estado. Esse gasto que se faria com a mudança levaria pelo menos uma década para ser superado colocar o Estado novamente em condições de execução de programas de «interiorização». E não só o Interior como todo o País não podem esperar dez anos por causa de um sonho de São Paulo (na verdade, um sonho nada coletivo).

Como é certo que o governador Laudo Natel não se descuidará do Interior em nenhum momento, a sua posição, mais do que definitiva, contrária a transferência da Capital nada mais significa do que a sua luta em preservar intacto aquilo que está destinado ao Interior. Nada mais significa do que se debater, à despeito de muitas críticas, por um Estado de São Paulo capaz de corresponder às expectativas cada vez mais exigente do Brasil de hoje. Na verdade a posição do governador Laudo Natel contra a mudança da Capital é ter o senso exato da nossa atual realidade e plena consciência de que está impedindo que uma crise insuperável tome conta do Estado, como consequência dessa loucura que já teve o nome de Varjão.

# DOS JORNAIS

## O ESTADO DE S. PAULO

«Segundo se anuncia, é intenção do governo federal, em vista do seu plano geral de combate ao tráfico de entorpecentes, modificar a legislação existente para, de um lado, punir com maior eficiência quantos se enredam nas malhas da traficância propriamente dita e, de outro, submeter os viciados a tratamento adequado, a fim de que, uma vez recuperados, possam retornar, em condições de normalidade, à vida social.

O problema criado pelo uso de entorpecentes vem ganhando, nesta última década, tal amplitude e tal profundidade que todas as providências de que se vem cogitando, no sentido de saná-lo, quer do ponto de vista da repressão, quer sob o ângulo da prevenção, vêm-se mostrando inócuas».

«Hoje em dia, só o desconhecimento do que se passa, de fato, nos pretórios pode explicar a pretensão de sumariar os processos concernentes à apuração de crimes ligados ao tráfico de entorpecentes.

Quem se der ao trabalho de fazer uma pesquisa junto às varas criminais da Capital verificará que um processo por delito de tráfico de entorpecentes não consome mais do que tres meses, desde a inicial denúncia até a condenação.

Não cabe, pois, pretender celeridade maior. Num plano geral pode-se considerar que mais vale aguar dar esse lapso de tempo e atingir maior perfeição nos julgamentos do que equiparar o crime em questão, no processo, aos delitos culposos, em cujo setor se chegou hoje, pelo ritmo sumário, à perigosa raia da impunidade».

## CLAUDIO CORRAL FOI EMPOSSADO



Em jantar-festivo realizado quinta-feira última, na sede da Associação Prudentina de Esportes Atléticoes foi empossado como presidente do Rotary-Clube Presidente Prudente-Sul, o fazendeiro e pecuarista Claudio Corral.

Estiveram presentes o casal Dr. Sebastião Martins, éle presidente da Câmara Municipal, o casal Antonio Rodrigues Maia, ele representando a Associação Comercial e Industrial de nossa cidade, casal Leo Scatena, representando o Lions Cinquentenário, presidente de outros clubes de serviço, presidentes eleitos, Major Sergio Fernando Ostini (embora rotariano), Comandante do 18.º Batalhão Policial, e delegação de rotaristas de Mirante do Paranapanema, Santo Anastácio, Paraguatú Paulista, Alvares Machado, Firapozinho, Presidente Wenceslau, Presidente Bernardes, e dos Rotaristas da cidade, Centro e Norte.

Foram realizadas as transmissões de cargo, Mauro Gomes para Claudio Corral, Zenaide da Costa Gomes para Cecilia Paludetto Corral, entrega de mimos pelo casal presidente que deixava o cargo aos rotarianos e às damas rotarianas, sorteio de brindes para as senhoras e cavalheiros, discurso do Dr. João Bosco de Lima Cesar, em nome do Rotary-Norte, discurso de um representante de Presidente Wenceslau, em nome das caravanas visitantes, os discursos dos

casais presidentes, o que deixava o cargo e o que estava assumindo.

Foi também admitido como rotariano o jovem Walter William da Silva Santos, atual gerente da agência do Banco Sotomaior e sua esposa Luciana.

## EMOÇÃO

A parte mais emocionante do jantar foi quando a Senhora Zenaide da Costa Gomes, levantou-se para pronunciar seu discurso. Visivelmente emocionada e com as lágrimas rolando pela sua face, embora três tentativas teve sua voz embargada e não pôde continuar sua oração. O senhor Mauro Gomes solicitou que a Professora Maria Therezinha de Lima Athia, lesse o discurso de sua esposa.

## NOVO PRESIDENTE

Muito aplaudido também o discurso do novo presidente Claudio Corral que fez um retrospecto desde quando ingressou no clube, não esperando que três anos depois, já fosse guindado à presidência. Disse que tudo fará para elevar o nome do Rotary-Sul e espera contar com o apoio incondicional de todos os companheiros.

## ORNAMENTAÇÃO

A ornamentação estava ótima. Em todos as mesas grande quantidade de frutas — melancia, melão, laranja, morango, uva, abacate, banana, etc. e grande variedade de doces. Na entrada do salão, na coluna da esquerda, uma espécie de árvore, com todas as frutas possíveis.

## ASTENIA SEXUAL

«Voronof revolucionou a medicina demonstrando ser possível a restauração das energias perdidas, do vigor sexual do homem e da frieza feminina. Chamamos pois a atenção da classe médica para a fórmula do TONOKLEN, restaurador das energias vitais. Nas farmácias ou pedidos o Laboratorio Vita — Caixa Postal, 24039 — Tijuca — Rio de Janeiro — Guanabara».

## BANSULVEST

FUNDO BANSULVEST — 24-06-71  
 Valor aplicado — Cr\$ 71.123.826,64

Valor da cota — 5,09

FUNDO FINASUL — 24-06-71

Valor aplicado — Cr\$ 42.856.017,15

Valor da cota — 8,45

Agentes credenciados: José Carlos S. Dallapiccola e Darci Beraldo.

R. Barão do Rio Branco, 98 — Fone 632 (03)

Presidente Prudente

BREVE:

- PLAY GROUND
- LANCHONETE
- NOVA MAQUINA

**LAVA JATO PRESIDENTE**

AGORA SOB NOVA DIREÇÃO PROPORCIONANDO AO CLIENTE MAIS CONFORTO LAVAGENS RÁPIDAS

AV. BRASIL, 65

# POLITICA DIA.A.DIA

\* NA OPINIÃO DO PRESIDENTE da Assembléia, deputado Jacob Carolo, a nova proposta de emenda constitucional de transferência da Capital para a região central do Estado é inconstitucional, porque condiciona a mudança a prévio plebiscito de consulta à população paulista, nas próximas eleições municipais, além de ser inconveniente ao interesse público. Jacob Pedro Carolo sustenta que a consulta plebiscitara representa despesa e recorda que os deputados estão impedidos de apresentar proposições que envolvam onus, por força de dispositivo constitucional. Além disso, a imposição da realização da consulta configuraria uma interferência do Legislativo estadual em atribuição da Justiça Eleitoral, subordinada ao Poder Judiciário, com centralização federal.

Erros de planejamento, contratos lesivos, obras iniciadas de afogadilho, mesmo com gastos exagerados para o erário, prosseguir, ao que tudo indica, são perfeitamente tolerados, «sendo indesejável para certos setores governamentais que tais falhas venham a público».

Afirmou que no Paraná, Rio Grande do Sul, Ceará e outros Estados, os novos governadores iam mostrando os erros de seus antecessores e a situação de penúria em que encontraram os tesouros estaduais, mas, de repente, todo o processo de esclarecimento passou a ser tratado em segredo de Estado.»

Em São Paulo, não foi diferente, prosseguir, mas agora um dado vem a público revelar um dos erros da administração passada: segundo declarações do governador Laudo Natel, «no orçamento geral provavelmente 72 por cento serão aplicados em pessoal, no pagamento do funcionalismo da administração direta e indireta. Depois de sustentar que essa informação revela o descalabro financeiro na administração passada, o orador acrescentou que escolhidos pelo processo indireto, sob a responsabilidade do Governo Federal, os atuais governantes «vêm constrangidos a silenciar, encobrindo a realidade catastrófica de algumas administrações regionais durante o último quadriênio.»

\* O VICE-GOVERNADOR do lho, recebeu alta na tarde de sexta-feira, Sr. Antonio Rodrigues Flata-Feira, com exolente estado geral, de acordo com o comunicado divulgado pelo IAMSPE. Após deixar o Hospital do Servidor Público o vice-governador viajou em companhia de seus familiares para uma fazenda no Interior do Estado, a-fim de repousar.

Quando a questão de inconveniência ao interesse público, afirma o presidente da Assembléia que a realização do plebiscito juntamente com as eleições municipais poderia causar impactos emocionais capazes de influir nos resultados das urnas.

\* PROJETO DE LEI apresentado pelo deputado Rui Codo estabelece isenções do ICM, variáveis de acordo com a distância entre a Capital e os municípios onde se instalarem as indústrias que montarem atividades extrativas ou de transformação no Interior Para gozar do favor as empresas deverão empregar mais de 200 trabalhadores na própria localidade em que se instalarem.

\* OS ATUAIS GOVERNADORES — afirmou na Assembléia o deputado Aurelio Campos se vêem constrangidos a silenciar encobrindo a realidade catastrófica de algumas administrações regionais durante o último quadriênio».



## A ETP se expande: Telefones de GRAÇA, que rendem DIVIDENDOS

Não é necessário falar da utilidade de um telefone.

Vamos falar dos lucros.

Ao comprar um telefone no plano de expansão da ETP suas prestações vão, gradativamente, transformando-se em ações da própria ETP.

Além disso, seu telefone pode ser vendido em qualquer época pelo melhor preço da ocasião.

Isto é mesmo um bom negócio!

Procure os representantes da ETP e faça um negócio lucrativo comprando... um telefone.



**EMPRESA TELEFÔNICA PAULISTA S.A.**

UNINDO MAIS A ALTA SOROCABANA  
 RUA DR. JOSÉ FÓZ, 513 - PRESIDENTE PRUDENTE

**Enterprises, Representações e Corretagens Ltda.**

PRESIDENTE PRUDENTE — SP.  
 Reg. EMBRATUR 420 SP/69 — Cat. A





No primeiro flagrante a mesa que presidiu os trabalhos falando o prefeito Osorio de Souza Santos e no outro flagrante os componentes da diretoria eleitos

## Diretoria do Centro Cívico

No dia 23 de junho teve lugar no Colégio Estadual "Lúcia Assumpção Silva" da cidade de Pirapozinho eleição para a diretoria do Centro Cívico "31 de Março".

A campanha foi bastante movimentada, pois haviam três chapas concorrendo, a chapa "Movimento Escolar Cívico" cujo candidato a presidência era Mario Santos Silva, a chapa "União Democrática Estudantil" cujo candidato a presidência era Antonio Pedro Cunha e a chapa "Liga Estudantil Independente", cujo candidato a presidência era Osvaldo Garcia.

Inscreveram-se 875 alunos, votaram 867, surgiram 6 (seis) votos em branco, 25 (vinte e cinco) nulos, havendo 15 mesas eleitorais 6 pela manhã, 3 à tarde e 6 à noite, sendo que os trabalhos tiveram a orientação da Professora Neusa M. C. Domingues, que leciona a cadeira de Educação Moral e Cívica e supervisionada pelo diretor, Professora Civanice Bessan de Oliveira.

**CHAPA VENCEDORA**  
Foi vencedora a chapa "Liga Estudantil Independente, por larga margem de votos, pois obteve 558 (seiscentos e cinquenta e seis) votos, contra 93 (noventa e três) dados à Chapa Movimento Escolar Cívico e 87 (oitenta e sete) dados à chapa União Democrática Estudantil.

Os membros da diretoria cuja posse foi sexta-feira dia 25 às 9 horas da manhã, Osvaldo Garcia (presidente), Paulo R. Ramos (vice), Rubens Pajovan (1.º secretário), Silvia Araujo (2.º secretário), Paulo Ishibashi (1.º tesoureiro), Norma Suely Gonçalves (2.º tesoureiro), Mário T. D. Jorge (orador).

O mandato da diretoria irá até o fim do ano.

### SOLEINIDADE

Na solenidade de posse foi desenvolvido o seguinte programa: abertura com o Hino Nacional, após o juramento usou da palavra Paulo Roberto Ramos em nome da diretoria, falou em nome dos professores Menossi, a professora Neusa Carromeu Domingues encerrando. Estiveram presentes, prefeito a diretoria e os professores.

## Deu Impacto em Anhumas

Na última sexta-feira, dia 25, durante a tarde e no período noturno, transcorreram em clima de clara demonstração de espírito elevado de democracia e coleguismo, as eleições para a composição da primeira diretoria do Centro Cívico Escolar "Presidente Castelo Branco", do Ginásio Estadual de Anhumas.

Sob a orientação do Diretor, prof. João Pedro Nabas Filho e a coordenação do Orientador de Moral e Cívico, votaram 245 alunos dos dois períodos da escola, havendo após a apuração, a proclamação dos eleitos, que serão empossados no próximo dia 30, juntamente com a Diretoria da Associação de Pais e Mestres.

### RESULTADO

Dos 245 votantes, observou-se o seguinte: apenas dois alunos, por motivo de enfermidade deixaram de comparecer dois votos, foram anulados, nenhum voto em branco, 56 votos para a chapa Vitória e 187 para a chapa Impacto, a grande vencedora.

### OS ELEITOS

Após a proclamação dos vencedores, feita pela Direção da Escola que conclamou todos para o trabalho em prol do corpo docente e do estabelecimento, os integrantes de ambas as chapas cumprimentaram-se, numa demonstração inequívoca do clima de camaradagem que transcorreram a campanha e as eleições.

Os integrantes da chapa eleita são os seguintes:  
PRESIDENTE — Paulo Alves de Oliveira — 3.º série  
VICE-PRESIDENTE — Maria de Lourdes Aires — 3.ª série  
1.º SECRETARIO — Altino Claudemir Ricci — 4.º série  
2.º SECRETARIO — Maria Inês de Oliveira — 3.ª série  
1.º TESOUREIRO — Conceição Aparecida Ricci — 4.ª série  
2.º TESOUREIRO — Sonia Gardim — 3.º série.

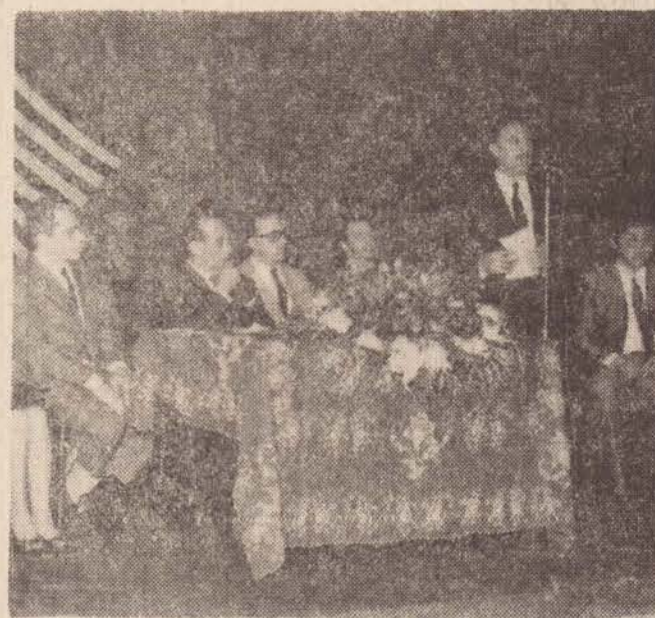

Na foto, quando usava a palavra o Professor José Machado de Almeida, diretor do Colégio S. Paulo.



Quando fazia sua saudação Djalma Brazil Gurgel do Amaral, presidente da Associação de Pais e Mestres do estabelecimento.

## Colégio S. Paulo soleniza a posse da Associação de Pais e Centro Cívico

Em cerimônia realizada ontem, a direção do Colégio São Paulo, emprestou cumho de solenidade a posse das diretorias da Associação de Pais e Mestres e do Centro Cívico "21 de Abril", do estabelecimento.

A abertura da sessão foi feita pelo prof. José Machado de Almeida, diretor da escola, seguida do "Hino Nacional", cantado por todos presentes.

Em seguida deu-se a posse do presidente e dos demais membros da diretoria da Associação de Pais e Mestres, falando o Sr. Djalma Brasil Gurgel do Amaral, o presidente.

Depois deu-se a posse do presidente e demais membros da diretoria do Centro Cívico "21 de Abril", falando o seu presidente, Helio Oki.

Convidado especialmente para a solenidade, o dr. Miguel José Nader, ex-aluno do Colégio São Paulo, pronunciou uma palestra sobre o tema: "Função do Juiz — acesso à Magistratura".

### ASSOCIAÇÃO DE PAIS

A diretoria da Associação de Pais e Mestres deu-se por aclamação, e ela ficou assim constituída:  
Presidente: — Sr. Djalma Brasil Gurgel do Amaral  
1.º vice: — Sr. Norberto Pereira Lima  
2.º vice: — Feliciona Ribeiro — Professor representante da escola  
1.º Secretário: Sr. Nuno Ramos  
2.º Tesoureiro: — Sr. Alcêo Gomes  
1.º Tesoureiro: — Dr. Jacomino Leonardo Cerávolo  
2.º Secretário: — Dr. Antonio Ferreira Tarrafa

### CONSELHO

1.ª Série  
Dr. Flínio de Arruda Armelin  
D. Iris de Arruda Armelin  
4.ª Série  
Prof. Djalma Barbosa de Oliveira  
D. Ivanice Bessa de Oliveira  
3.ª Série "A":  
Sr. Antonio Rodrigues Manzano  
D. Marina Navarro Manzano  
3.ª Série "B"  
Dr. José Ferreira Tognoli  
D. Alzira Pinheiro Ferreira Tognoli  
Professora: Rosilux Paques de Barros Pacheco  
Professor: Luiz Carlos Castelão  
A diretoria do Centro Cívico ficou assim constituída:  
Presidente — Helio Oki  
Vice-Presidente — Roberto Manzano  
Tesoureiro — Moacir Garcia Junqueira  
Vice-Tesoureiro — José Claudio Santello  
Secretário — Sandra Maria de Pieri  
Vice-Secretário — Edésio Calderán Correa  
Diretor Esportivo — Luiz Alberto Nanci  
Vice-Diretor Esportivo — Gerson L. Damato  
Diretor Sócio Cultural — Marta Celia Rezende  
Vice-Diretor Sócio Cultural — Esus S. Fagliari  
Orador — Adauto Severino da Silva.  
Vice-Orador — Enete Silvia Puga  
Bibliotecario — Ricardo Miranda Júnior  
Vice-Bibliotecario — Rodolfo T. Júnior

## Centro Cívico "7 de Setembro"

Realizou-se no dia 21 de junho no G.E. de Sandovalina, a eleição da 1.ª diretoria do Centro Cívico "7 de Setembro". Concorreram duas chapas U.S.E.S., A.G.E.S., vencendo esta última pela maioria dos votos, sendo assim constituída:  
A.G.E.S.  
Presidente — Alípio Ribeiro Santos  
Vice-Presidente — Luiz Pais Sobrinho  
1.º Secretário — Olga Sanfelix  
2.º Secretário — Vandik de Souza  
1.º Tesoureiro — Gregório Bras Sobrinho  
2.º Tesoureiro — Maria de Fátima Caetano  
Oradora — Maria Ivonete da Cruz

A posse da nova diretoria será no dia 25 de junho próximo às 19h30. Ainda do referido estabelecimento o ensino, professores, administradores e alunos farão o encerramento do 1.º semestre com animada festa junina dia 29 à noite.

## FESTIVIDADES JUNINAS NO GESC. DR. J. FRANCO DE GODOY

Marcando o encerramento do atual período escolar, o Grupo Escolar Dr. João Franco de Godoy promoveu na última sexta-feira uma festa típica junina, à qual estiveram presentes os seus alunos em sua maioria caracterizados, tendo apresentado excelente espetáculo.

O programa festivo foi organizado por alguns professores que tiveram também o cuidado de ornamentar o pátio do Estabelecimento, trans-

formando-o num autêntico arraial, não tendo faltado as músicas juninas, as danças, o casamento, a caipira e a quadrilha.

Ao final, tanto o diretor do estabelecimento, prof. Adib Antonio Direne como os que organizaram as festividades, os demais professores e assistentes, mostraram-se satisfeitos com a realização porque representou acima de tudo um reencontro dos alunos com as nossas tradições.



Caracterizados de "Caipiras", os alunos do Gesc. Dr. João Franco de Godoy posam para as nossas objetivas.

## CABELEREIRO DA TV GLOBO EM P. PRUDENTE

A partir do próximo dia 29, estará no Instituto de Beleza da sede social da APEA, à disposição das senhoras e senhoritas da cidade e região, o cabelereiro JOSE RODRIGUES — "Zezinho", um dos membros do Cecílio Cabelereiro da TV GLOBO.

# No momento em que seu filho receber o diploma de curso superior, êle se lembrará do P.A.I.

A grande emoção no momento de receber um diploma não é a do jovem. É a dos seus pais.

E a melhor certeza de que seu filho vai recebê-lo é investir no P.A.I.

O Plano de Aplicações Inteligentes (P.A.I.) do Fundo Fiducial de Valores é uma decisão racional e cômoda de garantir o futuro.

Durante 5 anos você aplica 100 cruzeiros mensais no P.A.I. O Banco Fiducial, que administra o Fundo, vai aplicá-los em ações-o melhor negócio no Brasil de hoje.



Vá a uma das agências do Banco do Comercio e Industria de São Paulo - de cujo grupo faz parte o Banco Fiducial - e converse com o Gerente.

Êle lhe dirá que 15% da aplicação pode ser abatida da sua Renda Bruta.

Êle lhe dirá da confiança que você pode ter num grupo com 80 anos de experiência.

Êle lhe dirá que é sempre bom encaminhar os filhos.

E nada mais garantido que um P.A.I. para encaminhar os filhos.

# P.A.I.

Plano de Aplicações Inteligentes

**FIDUCIAL** Rua Líbero Badaró, 438 e agências do Banco do Comercio e Industria de São Paulo S.A

# SOCIEDADE EM TÓPICOS

BARBOSA DA SILVEIRA

## CASAL SIMPÁTICO



Na foto o casal Luiz Gonzaga Boldrini; ele sofreu intervenção cirúrgica mas já está em fase de recuperação. Ela, a professora Nadir Haidamus Boldrini, também fez parte da comissão organizadora do Concurso Miss Prudente, na parte de decoração. E nos dias que antecederam o acon-

tecimento, Nadir praticamente ficou no Ginásio de Esportes, naquele trabalho de melhorar o ambiente, e arrumar a passarela. Nadir foi também uma baluarte e a diretoria da APAE está sumamente agraçada pela sua valiosa colaboração.

## CONSELHO DIRETOR

Eis o novo conselho diretor do Lions Clube de Presidente Prudente-Cinquentário, cuja posse será em jantar-festivo no dia 30 de junho. Abílio J. Bragante (ex-presidente), Francisco Perez Serrano (presidente), Waldomiro Vedovati (1.º vice), Diamantino Silveira (2.º vice), Maurilio Maiolini (1.º tesoureiro), José Bullentini (2.º tesoureiro), Marcelo Rozas Benguela (diretor social), Antonio Macca (diretor-animador), vogais, Izidoro Rosas Barrios, José Antonio Salas Molina, Bartolomeu Toledo Coca, Renato Lunardi.

No jantar-festivo também será comemorado o terceiro aniversário da Carta Constitutiva.

Agradecemos o gentilíssimo convite e estaremos presentes.

## CURSO

A fim de fazer um curso de Contabilidade de Hospitais, embarca hoje para São Paulo nosso amigo Vidal Ponçano, devendo permanecer na capital paulista, durante dez dias. Assim nosso amigo contabilista vai se atualizando nas novidades contábeis.

## GRANDES ACONTECIMENTOS SOCIAIS



Os leitores tem percebido que os grandes enlances matrimoniais tem como palco, a Igreja Nossa Senhora do Carmo da Vila Maristela. Damos como exemplo, nos dias 3 e 4 de julho, respectivamente sábado e domingo. No sábado é o enlace de Izabel e Emir às 18 horas e no dia 4 de julho, no mesmo horário, o enlace de Maria Cristina e Paulo.

Os dois importantes acontecimentos, serão realizados em ambiente super-festivo, pois a decoração daquele simpático templo, será feita pela Floricultura Vitória Régia e os que comparecerem poderão notar o bom gosto do casal Antonio Sartori, proprietários daquele estabelecimento, líder no ramo, na cidade e região.

E Antonio Sartori, é de uma gentileza a toda prova, presenteou nosso diretor Mario Peretti, com um vaso de maravilhosas rosas (foto), embora talvez não seja possível fazer idéia do simpático mimo.

E a Floricultura Vitória Régia para aqueles que por acaso ainda não sabem onde fica, consignamos o endereço: "Rua Siqueira Campos, 488 e você deverá fazer uma visita, para cientificar-se das novidades.

## SOKAYA

Desde o dia 12 de junho está em festas o lar de Antonio Carlos Moreno-Alice Moreno, proprietários da Panificadora Soberana, com o nascimento da princesa Soraya. Mamãe e herdeira passam bem. Nossos cumprimentos a mais uma prudentina extensivos aos seus pais.

## VANDERLEIA



E' com prazer que registramos hoje, o natalício de Vanderleia Savoldi e naturalmente tendo os felizes papais como anfitriões, a aniversariante vai apagar as velinhas com a presença dos familiares e de seus amiguinhos. Nesta oportunidade, cumprimentamos Vanderleia, desejando que no futuro sempre siga os conselhos de seus papais. Parabéns.

## PRE-PRIMARIO

Amanhã, às 8 horas da manhã, no pré-primário do Grupo Escolar Arruda Mello, a festa junina, sob a direção da Professora Alma Ely Marcondes. Queremos agradecer à Alminha, sua gentileza nos enviando um convite.

## CARDAPIO

Eis o cardápio de hoje no Tennis Clube, no almoço-familiar a partir das 12 horas, e reservem as mesas logo cedo. Eis os pratos, Melão Americano, Maionese de galinha, Fritas da Casa, Saladas Mixta, Espaguete ao Molho Branco, Frango Recheado, Peixe à Sotê, Rocheados de Vitela, Pratos à Italiana, Bistequilha a Rio Grande, Espetinhos à Vinagret, Pratos à Escabexa, Largato a Garibaldi, Pratos à Paulista, e como sobremesa Doce Caseiro.

## CASAL PRESENTE



O casal Engenheiro Kazuo Maezano, sempre está presente nos grandes acontecimentos sociais da cidade. Na foto, quando esteve no jantar dos engenheiros. Kazuo, é atuante vereador em nossa Câmara Municipal, já estando completamente entrosado dentro dos problemas políticos da cidade, pois essa é a sua primeira legislação.

Quando perguntamos ao Kazuo se vai continuar na política, se é candidato à reeleição, responde com aquele sorriso característico — "Ainda é cedo, vamos aguardar mais um pouco".

## POSSE DO DERCIO

Amanhã, em jantar-festivo do Rotary Clube Presidente Prudente-Norte, o Dr. Dercio Fregonezi, assume a presidência do clube, recebendo a batuta das mãos do Dr. João Bosco de Lima Cesar. E a professora Yvone Alves de Lima Fregonezi, presidente das damas. Estaremos presentes.

**PROFESSOR PARTICIPE DO MOVIMENTO DA UNIÃO DA CLASSE — SEJA SOCIO C.P.P. SETOR REGIONAL — UNIDOS SEREMOS MAIS FORTE.**

## Visita da Secretaria da Educação terá apenas caráter administrativo

Já está preparado todo o programa que deverá cumprir em Presidente Prudente no próximo dia 30, a professora Maria Esther de Figueiredo Ferraz. Será realmente um programa corrido que extraordinário só contará com uma entrevista coletiva à imprensa pouco depois de chegar a sede da Divisão Regional de Educação.

A titular da Pasta da Educação virá acompanhada do prof. Jair de Moraes, coordenador do Ensino Básico e Normal; da profa. Maria Iracilda Robert, diretora do Depto. do Ensino Secundário e Normal; do prof. Elisiário Rodrigues de Souza, diretor do Depto. do Ensino Básico; do prof. Valter Toledo Silva, diretor do Depto. do Ensino Técnico; do sr. João Pedro de Carvalho Neto, diretor do Fundo Estadual de Construções Escolares e do prof. Sigeo Mizoguchi, diretor do Ensino Agrícola.

## O PROGRAMA

A professora Maria Esther de Figueiredo Ferraz e sua comitiva deverão desembarcar no aeroporto local, por volta das 8h30, dirigindo-se para a Divisão Regional de Educação onde receberão os representantes da imprensa regional.

A partir das 10 horas a Secretaria da Educação visitará diversos estabelecimentos de ensino — GE. Adolpho Arruda Mello e Colégio Estadual de P. Prudente — II Unidade; Instituto de Educação Fernando Costa; Ginásio Industrial Estadual; Faculdade de Filosofia, Ciências e Letras e Colégio Técnico Agrícola Industrial. As 14 horas estará reunida com professores, autoridades escolares e convidados, no Cine Presidente.

Seu regresso à capital está marcado para as 16 horas.

## VISITA HONROSA



Embora rapidamente só para trazer o programa com referência a estada da Dra. Esther de Figueiredo Ferraz, terça-feira próxima, esteve em nossa redação quinta-feira à tarde o Professor Alceu Guilherme Potiens, atual Diretor da Divisão Regional de Educação. Prometeu voltar numa próxima oportunidade, para conhecer as dependências de nosso jornal.

## VAMOS AJUDAR O CENTRO COMUNITÁRIO

(Conclusão da última) ra pequenas e superpovoadas não oferecem o ambiente adequado para uma vida familiar, o que leva inúmeras jovens a um casamento prematuro ou a prostituição, sendo que esta é de mocinhas de 14 a 17 anos, e bem generalizada, fruto da miséria, da falta de compreensão e da segurança no lar e da falta de orientação. É preciso no tar que a alguns anos atrás a zona de prostituição funcionava na Vila Brasil que tem até hoje um nome mal famoso.

A porcentagem de adultos analfabetos acusado pelo censo em 1967 é da ordem de 90% o número de desempregados é assustador, centenas de pessoas encontram serviço somente em tempo de safra, na entre-safra elas são condenadas à ociosidade, o que favorece a vagabundagem e delinquência. Esta área conforme dados fornecidos pelo julgado de menores, é a mais fecunda em delinquência juvenil. Urbanisticamente essas vilas foram simplesmente abandonadas, não há asfalto, nem esgoto, nem água encanada, não existe praça pública, nem praça de esportes, nem lugar de reunião. A Estrada de Ferro

que delimita a área ajuda a marginalizá-la geograficamente. Por todos esses motivos vivem nessas vilas populações sofridas e sofredoras, que necessitam de ajuda para erguer-se.

**OBRA**  
Conforme os leitores poderão notar pela foto tirada pelo Ribelato sexta-feira à tarde, estando presentes Arhy Silva, o Padre Leto e nosso companheiro Barbosa da Silveira, as obras embora os problemas existentes, já estão se erguendo inclusive na parte de construção da parte esportiva, bocha, futebol de salão, basket, futebol de campo, pois assim a juventude terá também a sua parte esportiva.

**EQUIPAMENTO**  
O equipamento também é muito importante e já foi feito um orçamento: para o creche Cr.\$ 13.655,00, para o Parque infantil, Cr.\$ 4.155,00, para o Parque Esportivo Cr.\$ 1.620,00, para o Centro Juventude, Cr.\$ 5.130,00 para o salão de reunião da comunidade, Cr.\$ 14.290,00, sem contar dependências, inclusive farmácia e o gabinete dentário.

**QUERMESSE**  
E a fim de conseguir fundos para a continuação da obra, serão realizadas quermesses e churrascos; ontem foi a primeira noite de quermesse, hoje o primeiro dia de churrasco, devendo continuar nos dias 3, 4, 10 e 11 de julho.

**LAVANDERIA AUTOMÁTICA**  
Rua Rev. Góziolano, 2013  
— FONE 3092 —  
Lava-se em apenas 2 horas

# É Ford? (é conosco!)



Para quem é exigente e sempre prefere FORD, em todas as circunstâncias é que dedicamos este anúncio. Procure nos em nossos novos endereços para verificar nossos planos e sentir como estão mais próximos do FORD.

JEEP — PICK-UP — RURAL — AERO — ITAMARATY — CORCEL  
BELINA — GALAXIE — F-100 — F-350 — F-600 — F-750  
PRODUTOS FORD DA NOSSA REPRESENTAÇÃO



Cia. de Automóveis de  
Pres. Prudente - Imp. e Exp.

R. Mal. Floriano Peixoto, 9/33 Fones: 3604- 2057 - 5534 - P.P.

## Exame de Madureza em Prudente

A Coordenadoria do Ensino Básico e Normal relacionou para a realização dos exames de madureza de 1971, as seguintes cidades:

DRE — I Grande São Paulo — Capital; Osasco, Santo André, São Bernardo, São Caetano, Mauá, Moji das Cruzes, Ferraz de Vasconcelos, Poá, Carapicuíba e Diadema.

DRE II — São Paulo — Interior — Santos, Registro, São Vicente, Cubatão, Praia Grande, Jacupiranga.

DRE III — Vale do Paraíba — Cruzeiro, Jacareí, Lorena, Pindamonhangaba, São José dos Campos, Taubaté, Aparecida, Guaratinguetá.

DRE IV — Sorocaba, Avaré, Botucatu, Itapetininga, Itapeva, Sorocaba, São Roque.

DRE V — Campinas, Bragança, Campinas, Casa Branca, Jundiá, Limeira, Piracicaba, Porto Ferreira, Rio Claro.

DRE VI — Ribeirão Preto, Araraquara, Barretos, Franca, Jaboticabal, Ribeirão Preto, Ituverava, São Joaquim da Barra, São Carlos.

DRE VII — Bauru, Assis, Bauru, Ourinhos, Santa Cruz do Rio Pardo, Tupã, Marília, Lins, Piraju.

DRE VIII — São José do Rio Preto, Catanduva, Fernandópolis, Jales, Monte Aprazível, São José do Rio Preto, Santa Fé do Sul, Votuporanga, Olímpia.

DRE IX — Araçatuba, Penápolis, Andradina.

DRE X — Presidente Prudente, Presidente Prudente, Adamantina, Presidente Venceslau, Dracena.

Informa também que as inscrições estarão abertas nos estabelecimentos relacionados, durante a segunda quinzena de julho.

# Os Caminhões F-600

São dois os novos modelos de caminhões F-600: gasolina e Diesel. Ambos vêm com grandes modificações.

Tal como o F-350, os dois F-600 possuem espelhos retrovisores externos de grande área -- 290 cm<sup>2</sup> -- com sistema de pivotamento que evita trepidações por mais acidentado que seja o terreno.

Os novos veículos juntamente com o F-750, têm a maior janela traseira de todo o mercado nacional de caminhões.

O chassi tem nova espessura. Em relação ao modelo anterior, aumentou-se a espessura da chapa -- de 1/4" para 5/16" -- ou seja 25 por cento. A altura da longarina foi aumentada em toda sua extensão e o módulo de resistência aumentou de 154 cm<sup>3</sup> para 194 cm<sup>3</sup>. Para o chassi mais longo: (5,38) esse aumento foi superior a cem por cento, dando-lhe maior rigidez, tornando-o apto a receber cargas maiores, mesmo as concentradas. São quatro os comprimentos básicos de chassis oferecidos: 3,96m; 4,42m; e 5,38m.

Também no chassi maior, a longarina é estamada numa só peça, o que exigiu o emprego de feramental e prensas de grandes proporções, diz Robert C. Gatzke, Diretor de Desenvolvimento do Prudente.

Foi adotada suspensão dianteira de molas semi-elípticas sem jumelo desli-

zando sobre coxins de borracha. Assim, evita-se que as vibrações passem do terreno ao chassis e à cabina.

A suspensão traseira é o tipo Raidius Leaf, onde a rigidez das molas aumenta progressivamente com o aumento da carga. As molas foram projetadas visando maior durabilidade a todo o conjunto da suspensão traseira.

### FREIOS E EIXOS

Desenvolveu-se um novo tipo de freio de estacionamento no assoalho que atua sobre o eixo de transmissão por meio de um sistema de sapatas internas. Esse novo sistema que substitui o anterior de cintas externas, melhorou o rendimento, a modulação e o esforço de atuação.

Freios: dianteiros passaram de uni-servo para dois-servos. Os dianteiros agora têm 14" de diâmetro por 3" de largura e os traseiros 15" de diâmetro por 5" de largura. A área total de frenagem passou de 4,150 para cm<sup>2</sup>. No modelo a gasolina foi adicionado um reservatório de vácuo que funciona com o motor desligado. Anteriormente, esse sistema só era disponível no modelo Diesel.

O eixo dianteiro, novo, teve sua capacidade aumentada, suportando cargas de 2.660 kg a 3.000 kg. A viga do eixo foi aumentada e seu módulo de resistência passou de 34,4 cm<sup>3</sup> para 59,5 cm<sup>3</sup>, ou seja 73 por cento de aumento.

Os rolamentos da ponta

de eixo são de maior diâmetro, como também o "pi no mestre". A bitola passou de 1,60m a 1,88m para maior estabilidade do caminhão.

No eixo traseiro foram aumentados os diâmetros dos rolamentos do cubo de roda, com maior durabilidade do eixo e maior capacidade de carga.

O eixo traseiro, será oferecido basicamente numa versão simples de uma velocidade e opcionalmente com duas.

### OUTRAS

#### CARACTERÍSTICAS

O diâmetro do tubo do cardã aumentou em relação ao modelo anterior, passando de 3" para 3,5", com maior capacidade de breque.

Foi desenvolvida uma nova caixa de direção para o caminhão F-600 com relação aumentada em 11 por cento. Esse aumento, combinado ao maior diâmetro do volante -- de 18" para 20" -- permitiu aumentar o ângulo de esterçamento das rodas dianteiras de 30 para 40 graus, ou seja, um aumento de 33 por cento. Essa melhoria foi alcançada sem sacrifício do esforço de esterçamento. Obteve-se

também melhor manuseio nos veículos de chassis mais longos. Opcionalmente, será oferecida direção hidráulica.

As rodas são de chapas mais espessas. Na traseira a largura do arco foi aumentada de 6,5" para 7" melhorando a estabilidade e durabilidade dos pneus.

O tanque de combustível está localizado ao lado da longarina esquerda e opcionalmente é oferecido um tanque adicional do lado direito, interligado ao equipamento normal. O novo tanque tem capacidade para 137 litros, ou seja, 10 por cento melhor que o do modelo anterior.

Na versão Diesel a embreagem sofreu um aumento de 10 por cento em sua área de atrito, passando de 12 para 13".

O F-600 é oferecido com duas transmissões. Uma de 5 marchas, com eixo traseiro de uma velocidade, como equipamento original ou 4 marchas, com eixo traseiro de duas velocidades. A caixa de 5 marchas é completamente nova, e tem como característica principal elevada capacidade de torque, 30 por cento mais forte que a anterior.

## EDITORA SARAIVA

AGENTE NESTA CIDADE

ALBERTO F. MENEZES

Informações: pelos fones 3692 — 2666

ou a Rua Barão do Rio Branco 880



# AGÊNCIA FRANCO

imóveis

RUA TTE. NICOLAU MAFFEI, 148

FONES - 2531 - 2625

Sirva-se da nossa experiência em

VENDA — LOCAÇÃO — ADMINISTRAÇÃO  
AVALIAÇÃO — CONDOMÍNIOS —  
CASAS — TERRENOS, APARTAMENTOS

CRECI — 3627

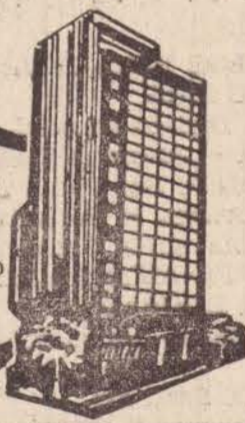

# Invista em Imóveis e viva tranquilo

## Vende-se Residências

RUA MELVIN JONES — J. BONGIOVANI — Boa residência, com área, copa, cozinha, 3 dormitórios, banheiro, área de serviço dep. para empregada. REF. 028/71. — AGENCIA FRANCO.

TRAV. JACOB BLUMER — Residência com área sala, 2 dormitórios, copa, cozinha, banheiro. Aceita casa de menor valor. Ref. 026/71 — AGENCIA FRANCO.

BOSQUE — RUA PAULA LIMA CORREA Magnífico sobrado, todo decorado com papel de parede, acortinado, carpetado, contendo: Área-abrigo, hall, living, copa, cozinha, 1 dormitório para hospede, labedo; Altos: escada em mármore, hall de circulação, 3 dormitórios, todos com armário embutidos decorados, 1 banheiro completo. REF. 042/71.

RUA JOSE DIAS CINTRA — CENTRO Vende-se 3 residências, construídas em terreno de 23,00m x 2,00 m., próximo ao Colégio São Paulo. REF. 048/71.

RUA FELICIO TARABAY — BOSQUE: 2 residências construídas em terreno de 11,00 x 44,00 m. A primeira com sala, copa, cozinha, 3 dormitórios, banheiro, garagem. A segunda com sala, copa, cozinha, 2 dormitórios e banheiro. REF. 047/71.

JARDIM BONGIOVANI — Vende-se residência térrea, construída em terreno de 15x39 m., com: living, copa, cozinha, 3 dormitórios (1 tipo apartamento com AE), banheiro social, com piso de granilite, piso da cozinha em mosaico romano, soleiras e peitoris de mármore, pintura em latex — REF. 018/71.

RUA QUINCAS VIEIRA, PROXIMO AO COLEGIO CRISTO REI — Ótima residência com 3 dormitórios, sala, copa, cozinha, banheiro, dep. para criada. Terreno de 11x22 AV. BRASIL — CENTRO — Ótimo local para oficina mecânica ou afins. Terreno com barracão medindo 20 m de frente por 5 m. de fundos.

RUA MARANHÃO — VILA MARCONDES. 1 residência de madeira com parte em alvenaria, contendo: Área, sala, copa, cozinha, 2 dormitórios, banheiro

completo, 1 sala grande, área de serviço com banheiro para empregada, toda forrada e pintada a óleo. REF. 041/71. RUA NESTOR SEABRA — JARDIM PAULISTA: Magnífica residência em local super valorizado, contendo: Área-abrigo, living com lambri, copa, cozinha, 3 dormitórios, sendo 1 tipo apartamento com A.E., 1 banheiro social em cores, área de serviço, WC para criada, quarto e lavanderia. REF. 043/71.

PALACIO DA SAUDE — Vende-se magnífica residência recém-construída em local privilegiado face sombra, garagem para 2 carros, acabamento de primeira. Contem: Hall de entrada, living, jardim de inverno, sala de jantar, copa-cozinha, 3 dormitórios com AE, banheiro social, 1 apartamento com AE. Fora: quarto e banheiro completo para criada, sala de jogos, área coberta para festas quarto para despejo. AGENCIA FRANCO

RUA ELIZEU PRESTES — BOSQUE — Magnífico sobrado, com: parte baixa: área-abrigo, hall, living, escritório, lavabo, copa cozinha área social área de serviço despejo, quarto e WC para criada. Parte alta: 3 dormitórios, sendo 1 com banheiro privativo, todos com A.E., biblioteca, banheiro social. REF. 020/71 — AGENCIA FRANCO.

RUA 7 DE SETEMBRO — esquina com a rua Rui Barbosa: magnífica área comercial de 22x22 m. com amplos salões, ideal para oficina mecânica ou grande casa comercial. Preço e condições excepcionais. Aceita-se troca por gado ou imóvel em São Paulo

RUA JACOB BLUMER — Próximo ao Colégio Cristo Rei — Residência com área, garagem, sala, copa, cozinha, 3 dormitórios quarto e banheiro para criada. RES. 032/71.

RUA CASIMIRO DIAS — CENTRO: Ótima residência de madeira, com sala, copa, cozinha, 3 dormitórios, banheiro, abrigo para auto, toda forrada, quinta tal todo acimentado, terreno de 11x22 m. REF. 046/71.

NEGOCIO DE OCASIAO: Vende-seemporio pequeno, situado no Jardim Aviação, aluguel barato, com telefone, bom movimento. REF. 049/71. RUA DJALMA DUTRA — CENTRO — Magnífico sobrado, com abrigo, sala, escritório, 1 dormitório, lavabo, copa, cozinha. Parte alta: 3 dormitórios, banheiro, banheiro, social. REF. 038/71.

RUA SALVADOR ZANGARI — VILA MARINA — Residência com área garagem, sala, copa, cozinha, 3 dormitórios, banheiro lavanderia. Preço e condições excelentes

REF. 037/71. RUA AVARE' — J. PAULISTA — Residência com 3 dormitórios, sala, copa, cozinha, banheiro, garagem, área de serviço de dep. para criada REF. 039/71.

## Aluga-se Residências

	c/ 10% desc/
Av. Getúlio Vargas, 184 — fino palacete	Ch\$ 1.222,22
Rua Joaquim Nabuco, 81 — resid. c/ telefone	Cr\$ 555,55
Rua Emilio Trevisan, 128	Cr\$ 500,00
Rua Júlio Prestes, 710	Cr\$ 500,00
Rua dr. José Fóz, 523 — apto. 01	Cr\$ 500,00
Rua Rui Barbosa, 1825	Cr\$ 444,44
Rua Felício Tarabay, 1312	Cr\$ 444,44
Rua Rui Barbosa, 1627	Cr\$ 388,88
Rua Hum, 13 — Vila Centenário	Cr\$ 300,00
Rua Jonas P. de Campos, 2	Cr\$ 300,00

## Terrenos — Vende-se

RUA GETULIO PINHEIRO — V. MARISTELA Terreno plano medindo 11,00x44,00m. próximo a Av. Cel. Marcondes e Prudentina.

AV. WASHINGTON LUIZ Terreno plano medindo 11x44,00 m. antes do Tenis Clube RUA FRANCISCO MORATO — J. PAULISTA Terreno medindo 11,00x33,00 m. a 40,00 m. da Avenida Washington Luiz.

AV. CEL. MARCONDES — J. PAULISTANO Magnífica área com 34,00 m. pela Av. Marcondes e 33,00 m. pela rua Tambaú.

RUA BOTUCATU — ESQ. COM NESTOR SEABRA Terreno de 22,00x22,00 m., com magnífica vista para a cidade, local super valorizado.

RUA SOROCABA — J. PAULISTA Entre as ruas Jahú e Arm. Salles de Oliveira, terreno com 13,50 m. por 44,00 m.

RUA PAULO MARQUES — J. AVIAÇÃO Terreno acima do nível da rua com magnífica vista para a cidade, entre as ruas Rev. Coriolano e 7 de Setembro, medindo 12,50 m. x 20,00 m.

BELISSIMA CHACARA — RODOVIA RAPOSO TAVARES Chacara com 6 alqueires, com 1 casa para colono, toda cercada, 1 represa, frente para o asfalto.

RUA FERNAO DIAS — J. PAULISTA Terreno plano, medindo 11x22,00 m. próximo ao Grupo do J. Paulista.

RUA BOTUCATU — ESQ. ARMANDO SALLES DE OLIVEIRA — J. PAULISTA. Ótimo terreno medindo 16,50 x 33,00 m. Ótimo local para residência rina.

## Aluga-se Salões Comerciais

Rua Antonio Rodrigues — (salão comercial c/ residência	Cr\$ 1.500,00
Rua Gaspar Ricardo, 239 — (comercial c/ residência	Cr\$ 800,00
Av. Washington Luiz, 956 — Curso MED	Cr\$ 450,00
Rua Quintino Bocaiuva, 520	Cr\$ 180,00
Rua Tte. Nicolau Maffei, 1473	Cr\$ 120,00
Rua Paraná, 46 — (Vila Marcondes) — Salão comercial	Cr\$ 120,00
Rua Joaquim Nabuco, 571 — sala 07 — sala comercial	Cr\$ 100,00

## Apartamentos — Vende-se

APARTAMENTO IMOPLAN — Apartamento com GARA- GEM, com 2 dormitórios, 2 banheiros, sala, cozinha, área de serviço de dep. para criada. REF. 040/71.

APARTAMENTO CENTRAL EM S. PAULO — apartamen- o pequeno central, todo mobiliado, inclusive com telefone. REF. 003469 — AGENCIA FRANCO — Fones: 2531 e 2625.

A AGENCIA FRANCO TEM A GRATA SATISFAÇÃO DE INFORMAR TER INAUGURADO UM DEPARTAMENTO DE ADMINISTRAÇÃO E CORRETAGENS DE SEGUROS, SOB A DIREÇÃO DE COMPETENTE PROFISSIONAL, QUE ATUARÁ EM TODOS OS RAMOS, REPRESENTANDO VARIAS SEGURADORAS DE ÂMBITO NACIONAL, PARA MELHOR ATENDER SUA GRANDE CLIENTELA. CONFIE A ADMINISTRAÇÃO DOS SEUS SEGUROS A AGENCIA FRANCO, E VIVA TRANQUÍLO.

# XXV campeonato de Base-Ball Vamos ajudar Centro' Comunitário

Organizado pelo departamento esportivo da Associação Cultural, Agrícola e Esportiva de Pres. Prudente, e promovido pela Comissão Central de Esportes, no próximo domingo dia 27, a partir das 7,30 horas, no Estádio Yoshio, terá lugar o XXV Campeonato Municipal de "Base-Ball", categoria adulto, com a participação de diversos quadros da cidade, devendo ter sequência durante o dia todo.

Naturalmente os que gostam do simpático esporte, que normalmente no Brasil, é praticado por

nisseis, deverá levar uma grande torcida aquele estádio, principalmente os membros da colonia japonesa.

Como os quadros de "BaseBall" existentes em nossa cidade, são bastante fortes, as partidas deverão ser equilibradas e por isso as torcidas estarão firmes, incentivando seus quadros prediletos.

Embora a notícia não apresente o detalhe de prêmios, é bem possível que a Comissão Central de Esportes vá dar prêmios aos vencedores.

Deve ser do conhecimento de toda a população prudentina, e talvez da região o trabalho magnifico que está sendo feito na Paróquia de São Pedro em Presidente Prudente, - Centro Comunitário - que vai atender (já atende provisoriamente) vastíssima região ou seja, as Vilas Marina, Verinha, Mendes, Iti, Pentenário, Brasil, Flores, Líder, Paulo Roberto, Ramos de Freitas, Jardim Brasília e Jardim Planalto.

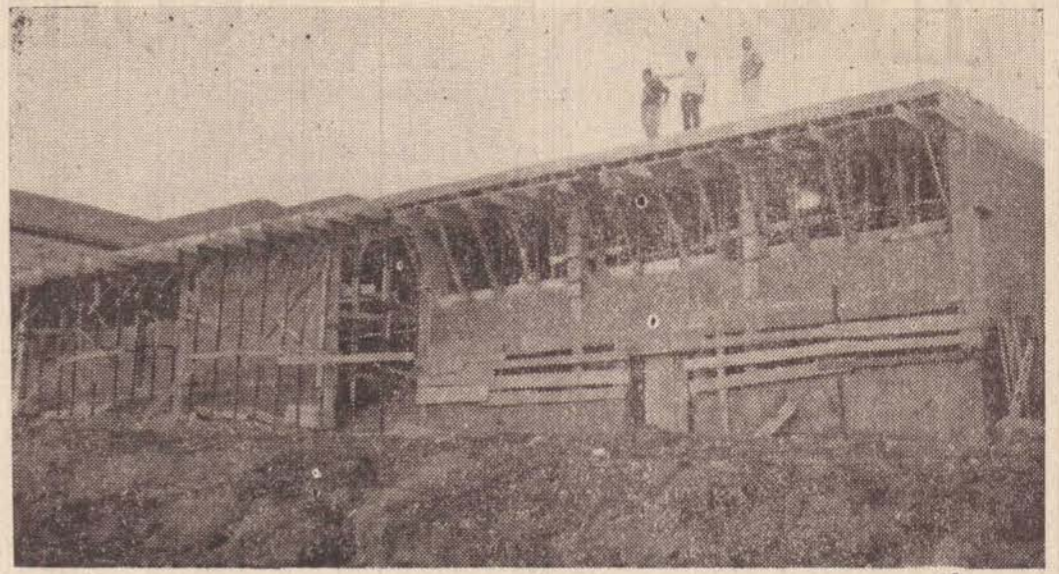

Visão da obra do Centro Comunitário na Paróquia de São Pedro.

## NOTAS ESPORTIVAS

LEITE PACHECO

ABESPP TERMINA O TURNO INVICTO

Campeonato que esta o primeiro turno do Campeonato Paulista de Futebol, que se realiza em São Paulo, destacou pelo seu desenvolvimento o clube do Botafogo FC, que apesar do inicio da campanha, sobrepujou seu real adversario o Flamengo, que mesmo muito esforçado, não conseguiu evitar o deslucido da equipe cariocana que venceu por larga margem de gols.

Porém, por tratar-se da primeira partida, por certo os esportistas supunham que no decorrer do jogo poderiam encontrar um tropeço, mas, por mais que seus adversarios lutassem não conseguiram quebrar a invencibilidade ou mesmo tirar o placar.

Portanto a campanha atleticana, foi sensacional em todos os aspectos que em muito enaltece o desempenho dos seus defensores, que com as mostras do bom entendimento existente em suas peças vem ao o retorno, e segundo tudo indica, poderá o Atletico FC confirmar a pujança do plantel e tentará por certo manterem-se na liderança ate o final do campeonato.

A ABESPP FC CONFIA EM SUAS FORÇAS PARA O RETORNO

A equipe verde e branca da Associação Beneficente dos Empregados da Sanbra de Presidente Prudente (ABESPP), como acontece todos os anos se apresenta com equipe bem armada para a conquista do titulo maximo.

Este ano, não fugindo a regra após o término do turno, pelo Campeonato Amador da cidade, o líder e invicto da Série A. e estarão os companheiros de Quica ostentando garbosamente a ponta da tabela.

Para o retorno todavia, são sabedores os integrantes da ABESPP, que irão ter pela frente uma

jornada das mais difíceis pois Santa Helena FC e C.A. Presidente Prudente estão somente a 2 pontos de distancia, não podendo assim tropeçar, o que poderia perder a liderança.

Logoavia, seus integrantes estão no firme proposito em alcançar o retorno em preparativos para nao serem surpreendidos, pois, o objetivo é competir, mas, o titulo de campeão lhes interessa muito.

MARISTELA AC SERIO CANDIDATO AO TITULO MAXIMO DO AMADOR

A equipe do Maristela AC, do populoso bairro do mesmo nome, realizou no turno excelente campanha de futebol, tendo enfrentado os mais categorizados conjuntos em sua série, tendo passado por eles sem conhecer o dissabor da derrota até o momento.

Suas peijas foram das mais vibrantes, pois, possui um plantel de elementos que sabem manejar o balao de couro, proporcionando bons espetaculos de futebol, sendo então uma grande força do futebol amador da cidade, muito embora tenha no seu encaixo categorizadas equipes como America, Creviana e Guarani.

A equipe do America encontra-se somente a 2 pontos de diferença do lider, e tem realizado uma campanha, sendo sem duvidas serio perseguidor na conquista de campeão da série.

Por seu turno os integrantes da equipe da Vila Maristela pretendem manter o bom jogo que estão praticando para chegarem na ponta da tabela final do segundo turno.

Aos esportistas que apreciam o nosso futebol amador, terão no retorno renhidas e vibrantes peijas tanto na série A como na série B, pois, recomendáveis equipes de futebol lutam em busca de melhores colocações.

### O QUE JA EXISTE

No dia 17 de fevereiro de 1968 era fundada no bairro a Paróquia de São Pedro e a Congregação dos Religiosos de São Vicente de Paulo, mandava três de seus membros para a orientação do trabalho de evangelização e de promoção humana. O objetivo que se propuseram os religiosos foi o HOMEM no seu desenvolvimento integral realizado através da formação da comunidade humana e religiosa, e por isso logo após o conhecimento da realidade foi fundado com as pessoas do bairro um Centro Social de Cuijho promocional, sendo os resultados positivos, as atividades foram aumentando na medida das possibilidades do próprio processo de desenvolvimento.

Hoje o Centro Social com o seguinte: 1) Clube das Mães com 120 membros participantes; 2) Circulos de Pais com 150 participantes; 3) Associação de bairro; 4) Corte e Costura com 50 membros; 5) Alfabetização de adultos com 156 participantes; 6) Artesanato com 60 membros; 7) Clube de garotos e garotas de 10 a 13 anos com 240 membros; 8) Clube Juvenil com 160 participantes a 13 a 16 anos 9) Comunidade dos Jovens Cristãos, com 120 membros de 17 anos; 10) Distribuição de alimentos e roupas; 12) Visitas Domiciliares; 13) Serviço permanente de secretaria; 14) Assistência Médica gratuita; 15) Reuniões periódicas da comunidade.

### CENTRO COMUNITARIO

Foi então que surgiu a idéia da construção de um centro comunitário para que as atividades fossem ampliadas, dando assim maior assistência social e orientação aos moradores dos populosos bairros daquela região da cidade, pois assim o mesmo possibilitará a população marginalizada do bairro de passar a uma situação humana de vida, de envolvendo uma ação comunitária que atinga os setores básicos da vida e todas as faixas etárias, através de creche, parque infantil, parque escola, clube de garotos e garotas, comunidade de jovens, clubes de maes, circulos de pais, artesanatos, corte e costura, educação de adultos, esportes, teatros, associações de bairro, reuniões comunitárias assistência aos casos extremos, tudo já funcionando provisoriamente como poderá ter oportunidade de ver os que visitam a paróquia, porém, instalações maiores para o desenvolvimento era a idéia.

### CARACTERIZAÇÃO SÓCIO-ECONÔMICA

A população global do bairro era em 1967 conforme resultado realizado pelo censo de 13.700 pessoas e um levantamento realizado em 1970, acusou um aumento de 6%, chegando a conclusão que a população atual passa de 14.500 pessoas.

A área é uma das mais pobres e necessitadas em todos os aspectos dentro do município de Presidente Prudente.

As famílias são numerosas e as rendas familiares são baixas acarretando problemas econômicos do mais graves. As casas de madeira (Conclui na 6.a pag.)

## GRANDE PLACAR

### JOGOS PROGRAMADOS PARA HOJE EM TODO PAIS

Campeonato Paulista da Divisão Especial.  
No Morumbi - Preliminar - Juventus X São Bento Principal - SE Palmeiras X São Paulo FC  
Em Araraquara - Ferroviária X Portuguesa  
Em Ribeirão Preto - Botafogo X Corinthians

TORNEIO DOS FINALISTAS DA PRIMEIRA DIVISÃO  
Em Sta. Barbara do Oeste - União Agrícola X Marília AC  
Em Garça - Garça FC X Saad EC  
Em F. Prudente - Corinthians X Gremio Cat.  
Em Guaratinguetá - Guaratinguetá X Rio Preto  
Em Santo André - Sto. André X Barretos

CAMPEONATO PAULISTA DA SEGUNDA DIVISÃO  
Série A  
Em Laranjal Paulista - Laranjalense X Aparecida

Em Piquete - Estrela X Alumínio  
Em Itú - Real E. Ituano X Rio Claro

Série B  
Em Sta. Rita do Passa Quatro - Santarritense X Mogi Mirim

Em Leme - CA Lemense X Guassuano  
Em Olimpia - Olimpia X Sertãozinho  
Série C

Em Cafelandia - Cafelandense X Tupã FC  
Em Osvaldo Cruz - Osvaldo Cruz X Tupi FC  
Em Jales - CA. Jalense X Nevense

CAMPEONATO CARIOCA  
Pela Manhã  
Em General Severiano - America X Bangú  
A tarde  
No Maracanã - Fluminense FC X Botafogo FR

## Por um atleta tuberculoso

Os pronunciamentos de atletas e dirigentes sobre a preparação da equipe que disputará os jogos panamericanos primam por uma unanimidade impressionante: o elogio as autoridades governamentais, que lhes deram condições para uma preparação adequada.

Os técnicos, entretanto, em suas declarações, dado o tom realista, mas melancólico, das nossas possibilidades: são mínimas. A explicação é que o trabalho deverá ser feito a longo prazo e não em cima da hora, como está acontecendo.

Os esportes amadores, no Brasil, sempre foram abandonados. As delegações deixavam o país sem probabilidades de exito para as competições contra atletas muito mais preparados, os índices já os derrotavam antes do embarque.

Acima do despreparo surgia um ato curioso: dirigentes inexcrupulosos, muitas vezes, entravam nas delegações em prejuizo dos atletas.

Numa delegação de 15,5 não eram praticantes de esporte, eram cartolas.

O Futebol, nesse particular, era mais feliz. Os cartolas viajavam — e muito — mas os jogadores tinham seu assento garantido nos aviões. O talento do jogador se sobrepunha a qualquer dificuldade que lhe era imposta. Daí, os grandes feitos.

O futebol se adiantou, mas o esporte amador continuou vivendo de lances episodicos e feitos ocasionais. Por vezes, surpreendentes. Os nomes dos atletas amadores nem eram decorados pelo público esportivo. Ninguém os conhecia.

Maria Ester Bueno, Ademar Ferreira da Silva, os Irmãos Shimidt do latismo, conseguiram quebrar a monotonia que invadia as modalidades amadoras. O basquete de Kanela, também, teve grandes momentos, resultados de esforços isolados

"Disputei uma olimpiada em que meus músculos não conseguiram atender meu esforço, estranhei. Mais tarde, fui ver que minhas forças estavam minadas por uma molestia (tuberculose), que não fora diagnosticada pelos médicos. Eles nem existiam para o esporte amador".

As frases de Ademar Ferreira da Silva foram ditas na frente de autoridades governamentais e até de um ministro do Estado (o chanceler Magalhães Pinto). Elas eram um grito contra o estado de abandono dos esportes amadores, cujos atletas competiam em olimpiadas em desigualdade de condições com os adversários.

E eram humilhados, ouvindo hinos de todos os países no momento da entrega das medalhas, menos o do Brasil.

Neste momento o governo central, através de um planejamento corajoso de seu novo órgão — o Departamento de Educação Física e Desportos — tenta recuperar o terreno perdido. Grandes verbas derivadas da Loteria Esportiva, serão utilizadas para a preparação de gente de músculos mais forte

O atleta brasileiro não mais começará sua preparação 15 dias antes do embarque. O objetivo em cria-lo, desde a escola primária, até a universidade. O diagnóstico foi feito. Agora, é o momento de curar o mal.

Conte as horas felizes de sua vida.

RELOJOARIA

king

P. PRUDENTE

TECHNOS

## CARONA

Editor PIRILAMPO

COM RESPEITO AO DISTRITO INDUSTRIAL OS FOTÓGRAFOS DA CIDADE ACHAM QUE HÁ POUCA COISA DE POSITIVO



— Papai, eu passei de ano com nota noventa e cinco.  
— Que pena, meu filho, por cinco pontos você deixa de ganhar a bicicleta.

Três coisas difíceis de se entender: A guerra do Vietnã, a política no Canal de Suez e nosso Pronto Socorro sem ambulância.

— A grande diferença entre o homem e a baleia é que esta, sendo — um mamífero, toma leite dentro d'água e aquele toma água dentro do leite.

PELO JEITO O NOVO PREFEITO TERA' MAIS UM ENCARGO: TERMINAR O ASFALTO DA AVENIDA CEL. MARCONDES.

— Faz dez anos que não vejo o seu irmão. Ele ainda reparte o cabelo no meio?  
— Reparte, mas só que o meio está uns dez centímetros mais largo.



Dona Cabra rompeu relações com o seu Bode. Este estava a CABRANhado com este caso tão escABROso.

HISTORIA DE PESCADOR: Certa vez eu estava pescando quando fisguei um peixe enorme. O peixe era tão pesado que eu não conseguia tirá-lo da água. Pedí ajuda a um tratorista mas não teve jeito. entortamos o rio e não tiramos o peixe.



Fato realmente negativo numa cidade é ter Pronto Socorro e não ter ambulância.

QUANDO UM PASTOR PROTESTANTE RESIDE NA ZONA RURAL, E' CHAMADO DE MINISTRO DA FAZENDA

A SEMELHANÇA ENTRE A ESTAÇÃO RODOVIARIA E UM PALETÓ VELHO É QUE AMBOS ESTÃO COM O FÓRRO CAINDO

— Salinzinho, quanto rende de juros por mês cem cruzeiros a dois por cento?  
— Não precisa nem fazer conta, professor. Dois por cento não interessa.

O SUJEITO PENSA EM LARGAR DE BEBER QUANDO COMEÇA A VER DUAS SOGRAS DE UMA VEZ

Quando o sujeito chegou na roda de amigos e disse que desejava roubar um tempinho, todos logo perceberam que se tratava de um político.



JUIZ DE FUTEBOL METIDO E' AQUELE QUE EM LUGAR DE MOSTRAR O CARTÃO VERMELHO AO JOGADOR MOSTRA O CARTÃO DE CRÉDITO



O porco não pode ser candidato a nada porque descobriram todas as suas sujeiras.

SE EM LUGAR DE ASFALTAR CINCO QUARTEIRÕES A PREFEITURA TIVESSE QUE ASFALTAR TODA A AV. CEL. MARCONDES, A OBRA TERMINARIA EM 1.989.

— Jujuinha, o que é um canibal?  
— Não sei, professor.  
— Vejamos, por exemplo, se você comesse o seu pai e a sua mãe, o que você seria?  
— Seria órfão, professor.

## Taxa sobre a televisão: DENTEL solicita a divulgação da lei

Os órgãos de divulgação receberam esta semana a seguinte nota, expedida pelo Delegado Regional do DENTEL em São Paulo (em exercício), dr. Renato Azevedo Santos Oliveira:

"Senhores concessionários e permissionários: Tendo em vista que diversas Prefeituras Municipais da região vêm instituindo entidades administrativas autárquicas ou assemelhadas, destinadas a explorar e a administrar retransmissores de Televisão, legislando sobre telecomunicações e até autorizando-as a cobrar taxas e preços públicos dos usuários dos serviços, geralmente incidentes sobre a posse e propriedade dos aparelhos receptores de TV, solicitamos divulgarem a seguinte nota, inclusive pela imprensa local, comunicando-nos a repercussão do assunto nessa cidade, bem como se existem aí retransmissoras de TV nessa situação:

### NOTA DO DENTEL

Nos termos do art. 8.º, inciso XVIII, letra "i" da Constituição Federal de 1967, com a redação que

lhe foi dada pela Emenda Constitucional n.º 1, de 1969, somente a União Federal pode legislar sobre telecomunicações, vedado aos municípios legislarem mesmo supletivamente sobre essa matéria;

2 — Por outro lado, a legislação federal aplicável ao assunto, que é a Lei Federal n.º 4.117/62 (Código Brasileiro de Telecomunicações), em seu art. 6.º, letra "d", declarou que os serviços de radiodifusão destinam-se à recepção livre e direta pelo público em geral.

3 — Assim sendo, os Prefeitos Municipais que legislaressem em contrário, criando inclusive taxas incidentes sobre a recepção de Televisão estão violando dispositivo constitucional e negando a aplicação da Lei Federal, pelo que sujeitam-se às penalidades previstas no art. 1.º do Dec. Lei n.º 201/67, inciso XIV, que define e pune como crime de responsabilidade a sua conduta, e o DENTEL irá representar a respeito à Justiça Federal, caso persistam eles na infração".

## Jair Marques Caldeira, no «Operário Bandeirante»

Depois de ser escolhido como o "Operário Padrão do Ano de 1971", Jair Marques Caldeira — candidato da Sanbra — representou Presidente Prudente no Concurso "Operário Bandeirante", vitoriosa promoção da Fôlha de São Paulo e Light que vem sendo realizada pela 8.ª vez consecutiva.

Meio em silêncio, Jair Marques Caldeira seguiu para a Capital Paulista e só deu notícias na última 5.ª feira, depois de ter realizado brilhantemente os testes escritos e orais, constando principalmente Conhecimentos Gerais. De todas elas, apenas uma pergunta deixou de ser respondida pelo nosso representante.

Recebido com a máxima cordialidade, principalmente pelo Sr. Fausto Santos Filho, que é o "Public Relations" das Fôlhas, o Operário Padrão de Presidente Prudente, sentiu-se bem à vontade para realizar os exames, acreditando que sua classificação seja das melhores e com amplas possibilidades de vencer grande parte dos concorrentes.

Falando ao correspondente do Jornal que promove o Concurso, Jair Marques Caldeira afirmou que aqui os testes são bem mais rigorosos, em termos de comparação com os que enfrentou na Capital Bandeirante. "Lá, não houve perguntas sobre Geografia, História, e sim em torno de assuntos atuais" — frisou o representante da classe obreira prudentina. Isso, evidencia que o candidato eleito em Presidente Prudente está realmente preparado para disputar o título de "Operário Bandeirante" e até na Categoria nacional.

— Com exceção do psicotécnico, quem passar aqui, passa lá — disse Jair.

### DIPLOMAS PARA TODOS

Em data que ainda deverá ser fixada, o Rotary Clube de Presidente Prudente-Sul que há dois



anos vem promovendo com êxito o concurso "Operário Prudentino", fará a entrega dos diplomas conferidos a todos os candidatos que representaram as principais empresas desta cidade.

Jair Marques Caldeira, que já recebeu inúmeras manifestações de apreço e solidariedade pela sua escolha, terá direito também a receber uma medalha que lhe será conferida pela "Fôlha de São Paulo", caso não obtenha um dos três primeiros postos de classificação no Estado. Ele, aguarda tranquilo e confiante o resultado do Concurso que deverá ser conhecido até o próximo mês de Julho.

E no seu contato com a imprensa, o Operário Padrão de Presidente Prudente, apresenta seus sinceros agradecimentos ao Rotary Clube-Sul, aos seus companheiros e diretores da Sanbra, à Câmara Municipal pelo voto de congratulações, e a todos aqueles que direta ou indiretamente colaboraram para que o seu nome fosse indicado para representar Presidente Prudente no VIII Concurso "Operário Bandeirante" de 1971.

## CAMPANHA DAS 100 HORAS

Visando colaborar com a Divisão Regional Agrícola de Presidente Prudente na execução das obras do novo Recinto de Exposição, um grupo de pecuaristas da região comprometeu-se a fornecer seus tratores de esteira, com um mínimo de 100 horas, em serviços de terraplanagem. O pioneiro da campanha foi o dr. Antonio Renato Prata e o

próximos colaboradores serão os seguintes: dr. Oscar Figueiredo Filho, dr. José Cupertino D'Arce e sr. Hiroshi Yoshio.

Bastante elogiável é a disposição desses cidadãos que resolvem contribuir para que Presidente Prudente venha a possuir um Recinto de Exposição à altura do seu progresso.



### MEMÓRIAS DE UM PICADEIRO



João do Mato

Eu não vou cometer a perversidade de fazer o leitor desprezado me acompanhar naquela arrancada de mais de 60 quilômetros a pé, do nosso acampamento das margens do Ribeirão Galante ao Ribeirão dos Índios, local de onde havia alguma possibilidade de encontrar condução para S. Anastácio. O leitor ficaria cansado demais, si não desse o "prego" no meio da estafante caminhada. Fomos sosinhos, meus fieis companheiros e eu. Alguns, eu inclusive, pousaram no rio do Peixe, abriçados; outros, mais dispostos, caminharam os 16 quilômetros a mais e foram dormir no hotelzinho do alemão, nos

Índios. Todos nós trazíamos no organismo os germes das maleitas brabas. Mas ninguém tem nada com isto, principalmente depois destes trinta anos decorridos.

Hoje, venho apenas avisar aos meus incautos leitores que vou viajar para a capital, não para tomar o tal banho simbólico de civilização, mas para rever velhos amigos e familiares e, quem sabe, dar um pulinho à minha terra francana para ver a FRANCAL.

Com este gesto pensado, calculado, meditado, dou uma folgasinha aos meus pretensos leitores e, o que é mais importante, uma folga aqui a O IMPARCIAL, que, apesar de suas 8 páginas diárias está ficando apertado para dar conta da matéria que aparece aos montões, quase não sobrando mais uma brechasinha para minhas conversas chochas. Quando eu voltar, procurarei ir encurtando a prosa bôba até fazer o ponto final que já está tardando...

Até a volta, meus amigos!  
Si Deus quiser!...

## Secretário da Justiça estará dia 2 em Presidente Prudente



Secretário Oswaldo Muller da Silva.

O Secretário da Justiça, confirmou para o próximo dia 2 de julho, a sua visita a Pres. Prudente, a fim de presidir à cerimônia de lançamento da pedra fundamental do novo Fórum da Comarca.

Depois dessa cerimônia, o dr. Oswaldo Muller da Silva deverá seguir para Pres. Venceslau, para visitar a Penitenciária Regional ali instalada e encontrar-se com o sr. Werner Rodrigues Nogueira, Diretor Geral do DIPE (Institutos Penais do Estado) que preside uma Comissão Permanente instituída pelo governador do Estado para estudar os problemas do setor.

### SITUAÇÃO CARCERÁRIA

Um levantamento completo da situação carce-

rária no interior do Estado, concluído pelo Ministério Público, foi entregue quarta-feira ao secretário da Justiça, Oswaldo Muller da Silva, pelo procurador geral da Justiça, Oscar Xavier de Freitas.

O relatório, o primeiro que se realiza no gênero, foi elaborado com base nos questionários preparados pela Procuradoria-Geral da Justiça, que foram respondidos pelos Promotores Públicos. Retrata a situação real das cadeias de todas as comarcas, tanto em relação às suas condições de habitabilidade e segurança, quanto ao que diz respeito à população carcerária existente, com as respectivas penas a cumprir.

O levantamento possibilita o conhecimento da situação atual e a previsão destinada ao equacionamento de soluções a médio e a longo prazo.

O relatório foi encaminhado ao diretor dos Institutos Penais do Estado e presidente da Comissão Permanente instituída para estudar os assuntos presidiários, Werner Rodrigues Nogueira, que deverá examiná-los e oferecer sugestões.

## Aftosapráticamente controlada na região da Divisão R. Agrícola

Desde 1966 até junho de 1971 foram vacinados contra aftosa 982.332 bovinos do rebanho existente nos 50 municípios integrantes da Divisão Regional Agrícola de Pres. Prudente.

Os primeiros trabalhos de controle da febre aftosa no Estado de São Paulo, através dos serviços dos médicos veterinários do Instituto Biológico, foram iniciados em dezembro de 1966, tendo sido escolhida a região de Pres. Venceslau como "área piloto" para todo o Estado.

Com a instituição do decreto de 4 de novembro de 1969, que regulamentou o Decreto-lei n.º 49, de 49, de 25 de abril de 1969, foi oficializada no Estado a "Campanha de Combate à Febre Aftosa", tendo sido confirmada a Divisão Regional Agrícola de P. Prudente como área piloto da campanha".

Tal escolha deveu-se a uma série de fatores, dentre os quais os seguintes: 1) na DIRA de Pres. Prudente os serviços de controle da febre aftosa já se encontravam em fase mais adiantada que nas demais; 2) na região da Alta Sorocabana predomina a pecuária de corte, sendo considerada uma das principais regiões do Estado a abastecer os mercados consumidores da carne bovina, tanto internos, como a partir de agora, externos, através da exportação para a Inglaterra e Japão; 3) Pelas extensas áreas de pastagens e pela sua localização, a DIRA de Pres. Prudente relaciona-se intimamente com os Estados do Paraná e Mato Grosso, onde existe intensa transação de gado bovino para recria e engorda além de manter relações com os Estados de Minas Gerais e Goiás.

### INSTALAÇÃO

A instalação oficial da Campanha de Combate à Febre Aftosa na DIRA de Pres. Prudente, como medida obrigatória e meta prioritária da Secretaria da Agricultura, deu-se em 20 de janeiro de 1970, pela Coordenadoria de Assistência Técnica Integral. A partir de então, através de um esforço educativo concentrado, a Campanha procurou conseguir esclarecer a classe pecuária em relação à moléstia, mediante o uso combinado de numerosos meios de comunicação, durante um espaço de tempo determinado.

Os diferentes meios de comunicação empregados tiveram o objetivo de concentrar a atenção dos pecuaristas no problema da febre aftosa, no sentido de se conseguir uma solução dentro de um tempo razoável em relação aos problemas sócio-econômicos acarretados pela moléstia.

"Os métodos — segundo o eng. veterinário dr. Walter Mengato, chefe da campanha nesta região — foram simples, objetivos e econômicos, conseguindo-se introduzir novas idéias e novas práticas, visando o aumento do rendimento dos rebanhos bovinos. Procurou-se provocar um grande impacto no meio rural, com a finalidade de obter a imediata integração da classe às normas da campanha".

Para tanto, houve a necessidade imediata de se justificar as razões prioritárias de implantação da campanha, baseando-se nos prejuízos de ordem financeira provocados pela moléstia, como morte de bezerras, perda de peso e da produção leiteira, mamicas, miocardites, frieiras, diminuição da capacidade reprodutiva e predisposição dos animais às doenças, etc.

### TRATADO

Levou-se também em conta o "Tratado de Bretiloe" firmado recentemente entre o Brasil e o Reino Unido, diretamente ligado à exportação de carne congelada e refrigerada proveniente única e exclusivamente das áreas comprovadamente atentas ao problema e preocupadas com o controle do mal.

Além dos prejuízos devidos a perda do mercado externo, procurou-se dar ênfase aos imensos prejuízos provocados pela aftosa no mercado interno, traduzidos por: 20% de morbidade sobre a população total de bovinos; 6,5% de mortalidade sobre os animais infectados; 15% da perda na produção de carne e leite.

Passados 17 meses desde a instituição da Campanha, a Divisão Regional Agrícola considera-se agora em "fase de manutenção da campanha", uma vez que dos 50 municípios que compõe a DIRA de Pres. Prudente, 47 já foram atingidos, através dos serviços de 11 médicos veterinários, 14 auxiliares de campo para a campanha que garantiu sua mobilidade com o apoio de 18 veículos.

## A cidade tem agua em abundancia

Nesta semana foi definitivamente solucionado o problema do abastecimento de agua na cidade de Alvares Machado, problema que vinha preocupando as autoridades municipais há vários anos.

Graças ao trabalho do prefeito Arthur Boigues Filho, dois poços semi-artezianos foram perfurados, com recursos obtidos junto à Caixa Econômica do Estado. Estes poços custaram aos cofres municipais a importância de 240 mil cruzeiros, e ambos já estão em pleno funcionamento. Nos próximos 20 anos, segundo informação dos técnicos, Alvares Machado não sofrerá falta do precioso líquido.

### NA CAPITAL

O prefeito Arthur Boigues Filho esteve esta semana em São Paulo. Inicialmente na Secretaria dos Transportes onde recebeu a cota do "ARE" re-

ferente ao exercício de 1968/69, num total de 27 mil cruzeiros.

Esteve também na direção do SESI, onde foi retirar a biblioteca doada ao SESI de Alvares Machado.

O prefeito esteve também na Assembléia Legislativa com o deputado Jorge Maluly Neto onde foram tratados assuntos de interesse do município.

Depois disso o prefeito e o deputado estiveram na Casa Civil do Palácio dos Bandeirantes.

### JOGOS REGIONAIS

Alvares Machado vai participar dos Jogos Regionais da Alta Sorocabana que este ano serão realizados na cidade de Marília a partir de 16 de julho. O prefeito Arthur Boigues Filho já tomou as providências a respeito.

CINEMA

# A libertação de L. B. Jones

A neutralidade com que William Wyler encara os problemas raciais do sul dos Estados Unidos é o ponto de destaque de seu novo filme, "A Libertação de L.B. Jones". Nem a apologeta do branco, nem a exaltação do negro: apenas uma sincera preocupação em verificar, através de um trama bem elaborado, aonde podem ser validos os direitos de um homem, seja ele branco, negro ou amarelo, dentro de uma sociedade contaminada pelos preconceitos.

A atenção aos detalhes, o cuidado estético e a beleza voltam a enriquecer um filme de Wyler. No ca-

so de "A Libertação de L.B. Jones, entre tanto, talvez não fosse necessária uma correção elaborada formal. Ela, porém, não traz prejuizo a terça. O personagem principal é Lord Byron Jones, um rico agente funerário do bairro negro de uma cidade do Tennessee, dividida como todas pela intolerância. Os negros são marginais, os brancos são os donos da justiça, da lei, dos direitos. Consciente de seu marginalismo, Jones se vê envolvido no dilema de ter de optar entre a denúncia do adultério de sua mulher com um policial branco ou a aceitação pacífica do fato mediante um divórcio arranjado pelo advogado

branco. Sua opção é dramática e o seu ato de coragem ao ser agredido pela polícia e deixar-se matar, é talvez a atitude de um homem sem saídas, acuado, que de repente encontra o caminho para sua libertação.

Sem explosões, despojado de qualquer paixão por este ou aquele lado, o filme de Wyler compromete-se apenas com a denúncia sem ser um libelo de intolerância racial. Não é grituito ou apelativo. É na neutralidade e na objetiva visão do problema, do fato de não defender nem brancos nem negros, mas de expor sobre o enredo as consequências do racismo

que o filme se destaca, tornando-se uma obra que vai além dos sentimentos piegas e da vulgaridade dos temas pseudo-anti-racistas onde o negro sempre acaba levando a melhor, como se o autor quisesse com essa vantagem, desculpar-se por todo o drama da raça negra diante do poderio dos brancos intolerantes.

No gesto de Lord Byron Jones ao rejeitar a fuga e deixar-se matar friamente pelo policial está concentrada toda a força da denúncia que Wyler faz com seu filme: a de que brancos e negros não comungam juntos, não cedem, no altar da coexistência pacífica. E é em face disso, com

a plena consciência disso que o personagem adota, no desfecho a sua corajosa, atitude de libertar-se pela morte, melhor solução do que continuar acuado como um animal caçado.

Como Faulkner em "O Mercador de Almas", Wyler é um atento observador da paisagem sulista, enriquecendo seu filme com uma serenidade que não abala nem mesmo os momentos mais densos e trágicos vividos pelo protagonista principal. A sua segurança é um fator imprescindível ao nivelamento da trama e ao trabalho de um elenco muito bom, de Lee J. Cobb a Anthony Zerbe.

## CINE PRESIDENTE

HOJE:  
**Festival do Gordo e o Magro**  
sessão: 14h00  
**Sob fogo cruzado**  
COM STUART WHITMAN  
sessões: 19h00 — 21h00  
AMANHÃ:  
O MESMO PROGRAMA  
sessão: 20h15

## CINE JOÃO GOMES

HOJE:  
**A moreninha**  
sessões: 14h00 — 19h30 — 21h15  
AMANHÃ:  
O MESMO PROGRAMA  
sessão: 20h15

## CINE CORAL

HOJE:  
**Festival do Gordo e o Magro**  
sessão: 13h30  
**Dólares de sangue**  
sessões: 19h30 — 21h15  
(Diariamente, entrada Cr\$ 1,00 e 1/2 Cr\$ 0,50)  
AMANHÃ:  
**Dólares de sangue**  
sessão: 20h15

## CINE FÊNIX

HOJE:  
**Lawrence da Arábia**  
COM PETER O'TOOLE — OMAR SHARIF  
sessão: 20h00  
AMANHÃ:  
O MESMO PROGRAMA E HORARIO

## CINE OURO BRANCO

HOJE:  
**Rita no oeste e Santo combate**  
sessão: 13h30  
**Deus como pai e o diabo por sócio**  
sessões: 18h30 — 20h15 — 22h00  
AMANHÃ:  
**Libertação de L.B. Jones e Deus como pai e o diabo por sócio**  
sessão: 20h00

IMAGENS DO JAPÃO

# Saquê, bebida tradicional do Japão

O sakê é a tradicional bebida alcoólica do Japão. Aparentemente já existia muito antes de qualquer registro escrito na história do país, havendo prova de que era consumido durante a Nova Idade da Pedra. É mencionado na coleção de poemas denominada "Manyoshu", concluída no século 8o. Atualmente, é bebido tanto em ocasiões festivas como tristes, a fim de celebrar um acontecimento ou apenas por camaradagem, ou, ainda, para afogar tristezas, ou mesmo a propósito de nada.

A "bebida alcoólica" tem sido louvada desde a antiguidade por sua capacidade de atrair sonhos maravilhosos e dissipar a tristeza.

É obtida pela fermentação do arroz, variando

sua cor desde o cristal branco até o amarelo claro e possuindo um paladar que lembra, de algum modo, o do vinho da Madeira ou do sherry. Contém de 12 a 16 por cento de extrativos, 0,2 por cento de ácido láctico e outras substâncias como açúcar. Quer servida quente ou fria, tem uma função indispensável como agradabilíssima forma de apetitivo na maioria dos lares japoneses em todas as estações.

Sendo um ótimo acompanhamento para pratos como o Sukiyaki, o Tempura e o Sushi, adapta-se também a praticamente todos os tipos de cozinha, inclusive aos canapés. Tradicionalmente, o Sakê deve ser aquecido antes de ser consumido.

(Kan Sakê). Nesse sentido, é despejado numa pequena garrafa de porcelana, sendo aquecido a cerca de 100 graus antes de ser servido. Mas também pode ser ingerido frio, resfriado em geladeira com pedras de gelo, conserva seu bom paladar. Nenhum jantar japonês é completo sem esse delicado vinho de arroz. Presentemente, está popularizando-se entre os visitantes estrangeiros que desejam experimentar o sabor do Oriente.

Nas cerimônias nupciais japonesas, os nubentes bebem-no da mesma taça a fim de simbolizar o laço matrimonial. Por toda a nação o ano novo é sempre saudado com uma taça dessa bebida adocicada (chamada otoso), especialmente preparada para essa época festiva.

# Festa de São João no Lar

Teve lugar quinta-feira à noite, no Lar Santa Filomena, a festa de São João promovida pelo Lions Clube de Presidente Prudente, quando Leões e Domadoras estiveram presentes, numa confraternização com as 82 (oitenta e duas) crianças que estão internadas naquela Casa, recebendo orientação diária.

Na oportunidade foi prestada significativa homenagem ao casal Paulo-Maria Amelia Arruda Campos, pois o mesmo no dia 8 de julho, em jantar festivo no Tennis Clube, passa a presidência ao casal Carlos Garrido.

O que mais impressionou aos presentes que lá foram, foi exatamente a fineza no trato por parte das meninas e das meninas-moças que realmente estão recebendo aquela orientação para que no futuro possam ser uteis à Patria, e aquela perfeita união entre todos ficassem perfeitamente a vontade.

Inicialmente as domadoras estavam servindo os presentes e posteriormente foram as meninas do Lar.

Foi uma festa magnífica, uma festa que ficou assim marcada, no último acontecimento do casal Presidente Paulo de Arruda Campos, pois no dia 8 passará o cargo para seu sucessor.

### VENDE-SE

2 (DOIS) TRATORES T. D. 18 — A RECONDICIONADOS

VER E TRATAR NA AGROCIL

AV. CEL. MARCONDES, 1980 — FONE: 3797  
PRESIDENTE PRUDENTE

### CLUBE DO BOI

Estão sendo tomadas as primeiras providencias para a fundação do "Clube do Boi" de Presidente Prudente. Essa nova entidade social e cultural visa reunir todos os interessados na exploração da pecuária, quer sejam criadores, recriadores, inventistas, industriais da carne ou outros elementos ligados à pecuária de corte.

As reuniões do "Clube do Boi" deverão ser mensais, em forma de churrascos familiares, nas propriedades dos associados. Nesta oportunidade serão apresentado o rebanho do anfitrião, assim como informações que se relacionem com o progresso da pecuária de corte.

ASSINATURAS DA FOLHA DE SÃO PAULO, NOTÍCIAS POPULARES A GAZETA ESPORTIVA ÚLTIMA HORA E' COM ANTONIO VIEIRA PRIOSTE RUA DR. GURGEL, 547 — FONE: 2247

### Programações de hoje nas TVs

#### Canal 4

- 9,00 Canta Viola
- 10,00 Caravela da Saudade
- 11,30 Mosaico na TV
- 12,00 Comendo a bola
- 13,30 Opinião Pública
- 14,00 Longa-metragem
- 16,00 Futebol
- 18,00 Flávio Cavalcanti
- 22,00 Video-tape São Paulo x Palmeiras
- 24,00 Poltrona Quatro

#### Canal 7

- 11,00 Imóveis em Revista
- 11,30 Jonny Quest
- 12,00 Zé Colmeia
- 12,30 Top Cat
- 13,00 Hazel
- 13,30 Pepe Legal
- 14,00 A Feiticeira
- 14,30 Os Jetsons
- 15,00 Jeannie é um gênio
- 15,30 Júlia
- 16,00 E' proibido colocar cartazes
- 18,00 Gasparzinho
- 18,30 Marine Boy
- 19,00 Disneylandia
- 20,00 Tom Jones
- 20,30 Grande reprise

### Casa — alugo

Alugo uma casa com 8 cômodos, garagem, 200 metros do ponto de ônibus. Maiores detalhes pelo fone: 4924 — das 11 às 12 horas com Luizinho

### ENTRE NA ONDA BLAUPUNKT E GANHE UM BUGGY

#### Blaupunkt



Na compra de um Auto Rádio Blaupunkt, você estará concorrendo a um sensacional carro Buggy. Sorteio pela Loteria Federal dia 14-7-71



### AOKI. ONO & CIA

Av. Manoel Goulart, 483 - F. 3123 e 4066

**Isto é RESERVA DE QUALIDADE:**

PARTURA EM QUALIDADE - no desempenho - no estilo do móvel - no acabamento - no menor índice de chamadas de assistência técnica.

Por isso, COLORADO RQ conquistou prestígio e a fama de ser o melhor televisor.

Eis a prova: é a marca que mais cresceu em vendas nos últimos anos.

**COLORADO RQ**  
Prestígio e Categoria, com Reserva de Qualidade

# Pontalti

Dr. José Fóz, 626 - Fones: 3226 - 4597

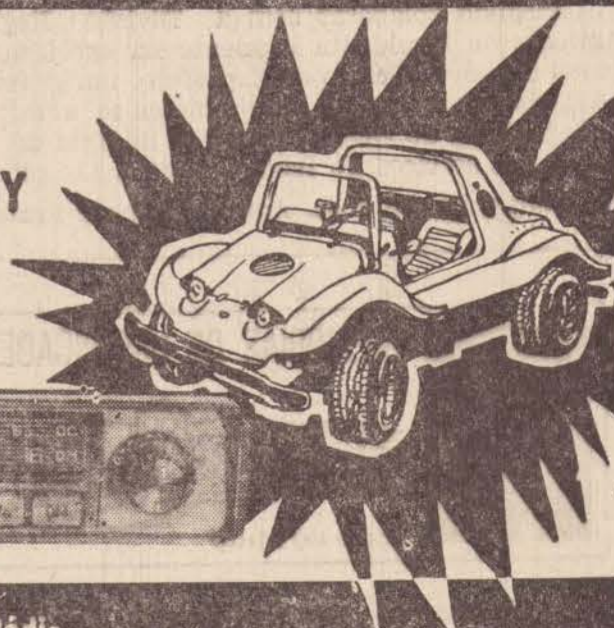

# Professora Idalina: - Amar não é um olhar para o outro e sim os dois olharem na mesma direção



Hoje, (se tiver energia elétrica), às 12 horas, através da Radio Difusora de Presidente Prudente, nosso companheiro Barbosa da Silveira, vai entrevistar a Professora Idalina Simões Sérió, moça de otimismo impar, pois embora não tenha visão desde os dez anos, vive normalmente, nem se lembra do que é cega.

Temos a satisfação de transcrevermos alguns trechos de sua entrevista, que sem dúvida pode ser tomado como exemplo: Idalina fez o curso Braille no Instituto Padre Chico em São Paulo, concluindo na Associação Pró-Livro dos Cegos no Brasil fez o curso de Arte Culinária, Trabalhos Manuais na Associação Pró-Biblioteca e Alfabetização dos Cegos no Brasil, Curso de Música (acordeon e matérias complementares no Conservatório Gomes Cardim e Introdução ao Jornalismo em Pres. Prudente. Atualmente está fazendo inglês por correspondência de um curso especializado dos Estados Unidos e se houver oportunidade gostaria de fazer o Curso Superior de Música, Assistente-Social ou então Jornalismo, não sendo possível, ficará como está pois só faz quando existe a oportunidade.

#### CURSO DE BRAILE

Perguntada se realmente vai ministrar um curso de Braille respondeu o seguinte: "Estamos querendo ministrar um curso de Braille, alfabetização

para cegos, no Centro Cultural Brasil Estados Unidos, graças a colaboração de Maria Odete Pimentel e demais dirigentes dessa escola, e a oportunidade que estão nos oferecendo. O curso será tanto para cegos, como para os videntes (chama de videntes os que enxergam), e acrescentou, para uma pessoa que enxerga é ótimo, porque pode colaborar mais com o aluno que precisa".

#### SITUAÇÃO DOS CEGOS

Quando foi perguntado sobre a situação dos cegos no Brasil respondeu: "Embora esteja um pouco melhor, a situação dos cegos no Brasil, ainda é atrazada, pois infelizmente poucas são as oportunidades, embora havendo cegos que tem grande capacidade, mais até de muitos que enxergam que podem trabalhar em fábrica em indústrias; conheço cegos que trabalham em banco, sabem escrever à máquina perfeitamente, são assistentes-sociais, jornalistas, advogados, professores em Estabelecimentos de ensino superior — podem trabalhar em qualquer lugar desde que sejam áptos".

Em seguida surgiu a pergunta se existe algum movimento de integração dos cegos e disse Professora Idalina: "Ouvir dizer que existe uma lei, que as indústrias devem aceitar no mínimo dez (10) cegos, não sei se realmente existe, mas já seria um grande impulso para que os cegos também fossem

integrados na comunidade, pois muitos precisam sustentar suas famílias, sendo em capacidade iguais aos outros".

Surgindo a pergunta de qual a situação dos cegos em Pres. Prudente assim se expressou: "felizmente não conheço a associação dos cegos em Pres. Prudente, aliás gostaria de conhecê-la, sei que lá é feito trabalho manual, entretanto acho que os cegos deveriam também ter oportunidade de obter cultura, não só fazendo o curso Braille, mas outros cursos que tenham oportunidade, que sabe poderei estudar junto com muitos deles".

#### CASAMENTO

Depois de dizer que tanto o rapaz cego, como a moça cega podem casar desde que estejam devidamente preparados para esse importante fato da vida, que tenham condições de dirigir uma família, e dizer que a falta de visão absolutamente impede de casar, veio a pergunta se casaria, e fôsse pedida em casamento, e com a sua naturalidade respondeu: "Lógico que casaria desde que gostasse da pessoa pois o importante é a compreensão, o entendimento e usou a famosa frase do sagrado autor francês Saint Exupery: "AMAR NÃO É OLHAR UM PARA O OUTRO E SIM OS DOIS OLHAREM NA MESMA DIREÇÃO". E continuou dizendo: "A pessoa que enxerga seus olhos são como uma máquina fotográfica, vêem a parte externa, a cor da roupa, a fisionomia, e uma pessoa que não enxerga, os olhos como se fôssem um aparelho radiografia, vêem a parte interna, e nesse caso os olhos de quem não enxergam, vêem mais daquilo que enxergam, pois fica conhecendo melhor as coisas, com mais profundidade, e não é um cego especial que assim pensa, basta ter um pouco de cultura".

#### MUNDO MARAVILHOSO

Quando foi perguntado como vê o mundo respondeu a professora Idalina: "Apesar de alguma coisa negativa, embora os problemas vejo o mundo maravilhoso, cada vez mais evoluindo, hoje guetos indo à lua, francamente, sinto-me orgulhoso de pertencer à pessoa humana, ao planeta terra sou feliz".

#### ACORDEON

A respeito do curso de acordeon que fez no Conservatório Gomes Cardim tem uma passagem até certo ponto pitoresca: "Inicialmente a direção do estabelecimento não queria me aceitar por eu ser cega, mas a professora particular insistiu e em quatro meses estudei o programa do quarto ano, fazer as provas enfrentando uma banca e após algumas, minha professora disse — você conseguiu convencer a banca — daí para diante foi tudo fácil, os colegas formidáveis e recebi o diploma em segundo lugar. Também toco violão, embora de vido, é um instrumento gostoso.

#### INGLÊS

Perguntou o reporter porque estava estudando inglês: "Primeiro porque gosto da língua inglesa e depois porque estou pretendendo conseguir uma bolsa para os Estados Unidos, um país que gosto de conhecer, pois pelo que li a respeito, deve ser maravilhoso".

#### VOLTAR A ENXERGAR

A pergunta seguinte foi se tinha esperança de voltar a enxergar e respondeu: "Minha deficiência é resultado de atrofia do nervo ótico, fiquei cega aos dez anos e parece que não existe na medicina tratamento algum que possa fazer que esse nervo possa ser recuperado, entretanto parece que está havendo um sistema na Inglaterra — uma chapinha foto-elétrica que substituirá o nervo — meu pai está vendo se já está aprovado — eu queria aquele país para fazer o tratamento, mas ainda não está aprovado, continuarei novamente pois diz o ditado que "o pior cego é aquele que quer ver" — eu quero ver, mas se tiver de continuar assim, não ligo, pois vivo muito bem assim, de modo que não tenho muitas pretensões.

#### OUTROS ASSUNTOS

Idalina disse que gosta da música moderna quando tem melodia, é sampaolina e vai torcer para seu quadro ser bicampeão, gosta da música de Dom e Ravel, de Taiguara, acha que Roberto Carlos continuará líder da juventude, admira o Buarque de Holanda; faz doces, pudim a portuguesa, tricot, flores, cestinhas, acha que o divórcio deve ser introduzido no Brasil, pois é de opinião que a pessoa tem direito, de ser feliz, acha o atual presidente da República um gigante, é favorável às viagens do Papa, porquanto acha que está promovendo a paz, e disse que seu grande sonho é conhecer os Estados Unidos e depois Portugal, para voltar à terra de seus pais.

## COMPARE E TROQUE, PELA LINDA, DIVINA, MARAVILHOSA, NOVA LINHA BRASTEMP.

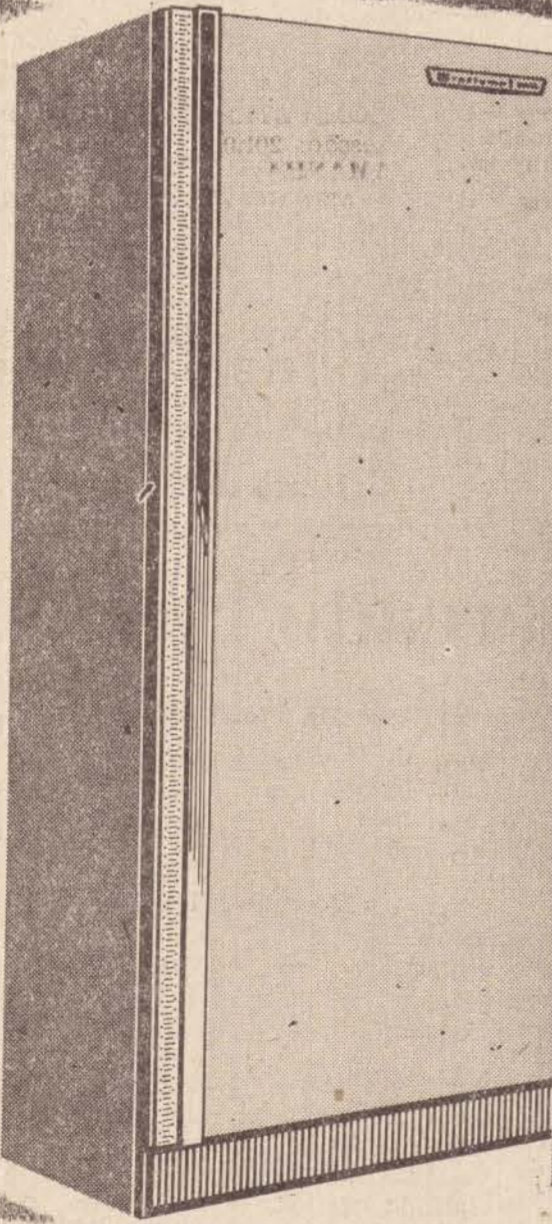

Refrigerador Brastemp Conquistador. À VISTA Cr\$

**1.019,00**

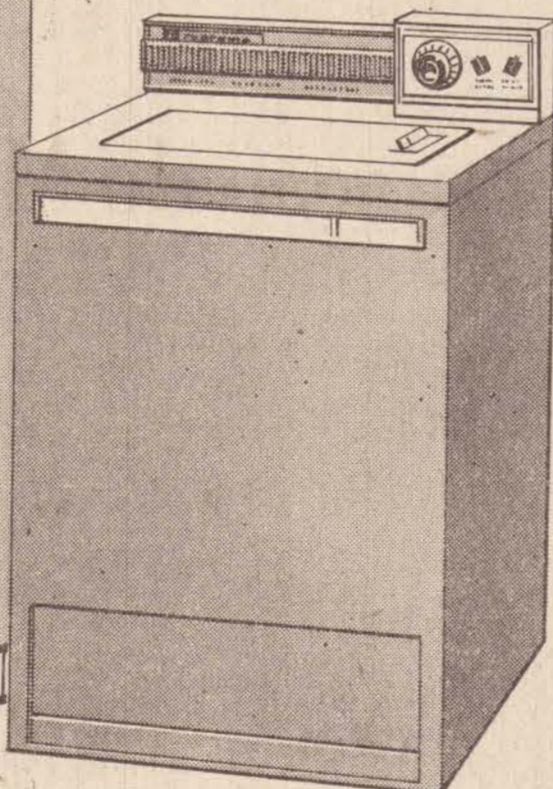

Máquina de Lavar Brastemp Plenumática. À VISTA Cr\$

**1.284,00**

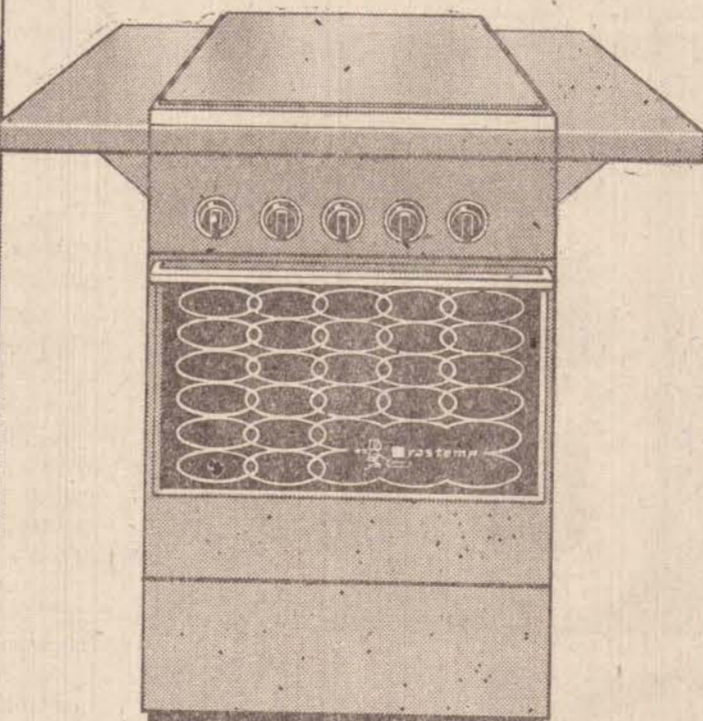

Fogão Príncipe Luxo, nas cores branca e bicolor. À VISTA Cr\$

**592,00**

**BRASTEMP É PARA SEMPRE**

Você encontra estas ofertas Brastemp nas seguintes lojas:

**BRASIMAC-BRASUTIL SUPERLOJAS ARAPUÁ**

À vista ou em ótimos planos de financiamento. A única com assistência técnica perfeita para toda a região.

### UMA MENSAGEM QUE VAI LONGE

A sua promoção de vendas terá um repercussão muito maior, se tiver o reforço publicitário "PUBLICIDADE VOLANTE "HM" Hildebrando Moreira de Campos Rua Cel. Albino, 1164 — próximo ao Hospital São João

# Como o homem e a natureza a moldaram

Se você estivesse com planos de visitar a Grã-Bretanha, que lugar desejará ver em especial? Com certeza você vai dizer: — Londres, a universidade, as cidades onde há catedrais, e, talvez ainda, os centros industriais.

Mas você só conhecerá realmente a Grã-Bretanha se excursionasse pela zona rural. Pelo fato de ser a Grã-Bretanha um pequeno país densamente povoado, já não existem nela grandes extensões de terra no mesmo estado primitivo em que a natureza as formou. O trabalho modificador

do homem transformou a zona rural e, muitas outras vezes, a tornou mais bela.

Séculos atrás abateram-se as grandes florestas, e domaram-se as águas dos rios. Ao depois, a mão do homem encerrou os campos entre muros de pedra, sebes ou cercas. Cavaram-se canais e construíram-se estradas, pontes e ferrovias. Em nossos dias construíram-se também aeródromos, e até mesmo nas mais remotas regiões rurais existem sistemas hidrelétricos, bem como bosques de plantação recente. Os fazendeiros mecanizaram suas fazendas.

Depois de tantas transformações, adivinhas com o surgimento do progresso, facilmente se teria perdido a beleza da paisagem natural. Todavia, os milhares de turistas que visitam a Grã-Bretanha todos os anos poderiam assegurar que tal conjectura não corresponde a realidade.

## NOVA UNIDADE DA ZONA RURAL

A Comissão Encarregada dos Assuntos Atinentes à Zona Rural está envidando esforços no sentido tanto de preservar as belezas do país ajudar os visitantes que desejem obter mais informações a respeito do mesmo, quanto de fomentar uma série de planos para tornar as férias no campo mais divertidas e atrair os turistas, que em troca contribuem com seu dinheiro para maior prosperidade do país.

Uma das idéias mais luminosas da Comissão, a Unidade da Zona Rural de Pembrokeshire, acaba de ser premiada por um empreendimento turístico de relêvo, durante o Ano Europeu da Conservação da Natureza. A unidade é a primeira do gênero na Inglaterra. Seu diretor, John Barret, foi durante muitos anos o encarregado de um centro campestre local e de um observatório para estudos de pássaros.

Era comum os visitantes abordarem-no com perguntas a respeito das características geológicas

e dos fatos históricos da região. De forma que certo dia ele declarou que estaria disposto a trocar idéias com todos os que, numa tarde, se dispuzessem a ir ter com ele na praia. Utilizando-se então dos rochedos ao seu redor para fazer demonstrações, constatou que uma audiência de cerca de 50 pessoas estavam realmente interessadas em conhecer alguma coisa sobre a geologia, a história natural da região, e sobre o impacto causado pelo homem sobre a paisagem.

Suas palestras, feitas em série, obtiveram tanto sucesso, que ele foi convidado a organizar a unidade na bela costa galeza de Pembrokeshire. Atualmente, dirigem-se excursões a pé a lugares de atração turística, bem como palestras a respeito de assuntos culturais.

## A PÉ OU A CAVALO

A melhor maneira de desfrutar das belezas da zona rural só se consegue andando a pé ou no dorso de cavalos. De forma que a Comissão Encarregada dos Assuntos Atinentes à Zona Rural traçou, para fins de informação cultural, caminhos de longo percurso, abstendo-se de empregar veículos motorizados — Você teria mesmo de ter fibra para empreender a caminhada de Pennine Way,

mais longa trilha da Grã-Bretanha. Desenrola-se por 250 milhas (400 quilômetros) através do acidentado distrito de Peak no Derbyshire, ao longo dos acidentados Peninos e além das colinas de Cheviot até a fronteira escocesa.

Estabelece ligação entre velhas trilhas e veredas para a caminhada a cavalo, estradas para a condução de rebanhos e cavalos de carga, veredas praticadas pelos mineiros e pastores e velhas estradas romanas. Vá caminhando por elas — muitos visitantes o fizeram em estradas diárias de 12 a 15 milhas (20 a 25 quilômetros) e aprenderá uma porção de coisas a respeito da história, da terra e do povo da Grã-Bretanha.

Para os visitantes que preferem um meio ativo de desfrutar dos encantamentos da vida ao ar livre, estão-se construindo parques no campo. Um, ao redor do um castelo do século XIX, outro nas charnecas agrestes, outro, porém, está localizado ao longo de oito milhas (12 quilômetros) de via férrea já fora de uso.

Embora a Grã-Bretanha desfrute de uma indústria altamente desenvolvida, sua zona rural ainda proporciona alguns dos mais ricos jogos de contrastes paisagísticos do mundo.

# Prudente: a terceira no Estado em crescimento

Dados estatísticos fornecidos pelo IBGE e publicados pelo jornal "A COMARCA", de Araçatuba apontam Presidente Prudente como a primeira cidade do Estado de São Paulo, em crescimento populacional, assegurando um índice de população por ano de existência de 1.989 almas. Os dados to-

maram por base os anos de existência da cidade (53 anos), a data que passou a município, a população no senso de 1970.

Foram incluídas apenas as cidades com populações superior a 100 mil habitantes. Os dados são os que seguem abaixo:

CIDADE	DATA QUE PASSOU A MUNICIPIO	Data da Fundação	População Senso Set./1970	Anos de Existência	Número índice população /ano existência
Presidente Prudente	11.08.1923	12.09.1917	105.455	53	1.989
Ribeirão Preto	12.04.1871	19.06.1856	208.427	114	1.829
Araçatuba	08.12.1921	02.12.1908	108.330	62	1.744
Bauru	01.08.1896	—1887	131.670	84	1.567
Santos	26.01.1839	—1747	345.456	24	1.542
São José do Rio Preto	19.07.1867	18.07.1867	121.188	103	1.176
Mauá	30.12.1948	—04.1883	101.910	87	1.171
Santo André	08.04.1553	—1549	417.773	422	989
Piracicaba	19.04.1877	01.08.1767	152.462	203	751
Araraquara	10.07.1832	—1805	100.030	166	602
Guarulhos	24.03.1880	—1560	236.462	411	575
São Bernardo do Campos	19.12.1906	08.04.1552	200.273	419	477
Jundiaí	28.03.1865	—1615	168.258	356	472
São José dos Campos	21.07.1767	—1643	150.171	327	429
Sorocaba	05.02.1842	—1589	174.935	382	457
São Caetano do Sul	24.12.1948	—1631	149.142	340	438
Mogi das Cruzes	13.03.1855	01.09.1611	138.062	359	384
Taubaté	01.01.1646	20.01.1636	110.136	334	329
São Vicente	22.01.1532	—1532	118.746	439	270

## SEMINARIO DE DIRETORES DA ECT ENCERRADO NA GUANABARA

A exemplo de outros 32 Diretores Regionais da ECT, e Sr. Vergílio Antônio Simionato titular de Botucatu a qual pertence a Jurisdição da Agência Postal Local, regressou muito impressionado do Seminário que reuniu os 33 Diretores de todo o Brasil, e que presidiu pelo Cel. Haroldo Corrêa de Matos.

O estabelecimento de novos métodos operacionais nas relações com os usuários, a reformulação das diretrizes dos serviços postais e telegráficos e a racionalização e simplificação de seus processos foram os principais objetivos do I Seminário ora encerrado e que ocorreu entre os dias 14 a 19 de Junho.

Ficou patente nesse encontro da cúpula da ECT a preocupação da Administração da Empresa, em proceder às reformas profundas que se impõem, em decorrência da transformação dos serviços postais e telegráficos no sistema empresarial. A reforma preconizada abrangerá sem dúvida, estruturas e mentalidades. (Junho-71)

## Situação do Mercado Paulista

Data: 23/6/71 — Cotações de venda pelos atacadistas em Cr\$ na cidade de São Paulo.

ARROZ — (especial — sc 60 quilos)	
Mercado — estável	
Amarelo do Estado	78,00 a 80,00
Est. Centrais	78,00 a 80,00
Sta. Catarina	68,00 a 70,00
R. G. do Sul	61,00 a 62,00
Alfinete	60,00 a 61,00
Agulha do Estado	56,00 a 57,00
Est. Centrais	56,00 a 57,00
Cateto do R. G. do Sul	58,00 a 60,00
FEIJÃO — especial — sc 60 quilos)	
Mercado — estável	
Chumbinho	60,00 a 62,00
Opaquinho	70,00 a 75,00
Rosinha	67,00 a 70,00
Jalo	66,00 a 68,00
Mulatinho	58,00 a 60,00
MILHO — sc de 60 quilos	
Mercado — estável	
Amarelinho	18,80 a 19,20
Amarelo	18,50 a 19,00
Amarelo	18,30 a 18,50
AMENDOIM — (quilo) descascado.	
Catado	1,40 a 1,42
Industrial	1,10 a 1,15
BATATA — (sc de 60 quilos)	
Mercado — estável.	
COMUM	
Especial	15,00 a 30,00
Primeira	10,00 a 20,00
Segunda	8,00 a 15,00
LISA	
Especial	30,00 a 50,00
Primeira	15,00 a 35,00
Segunda	8,00 a 15,00
CEBOLA — Ss de 45 quilos)	
Mercado — estável	
Entradas — 15 caminhões, 8 de São Paulo 5 do R.G. do Sul e 2 de Pernambuco.	
Norte do R.G. do Sul	64,00 a 65,00
Soqueira do Estado	60,00 a 63,00
Canária de Pernambuco	68,00 a 69,00

FARINHA DE MANDIOCA — (quilo)	
Mercado — estável	
Crua grossa	0,58 a 0,62
Crua fina	0,58 a 0,62
Torrada	0,78 a 0,80
OVOS — Mercado estável (ex. 30 dz.)	
Extra	63,00
Grande	60,00
Médio	57,00
Pequeno	54,00
AVES VIVAS — (quilo)	
Mercado — estável.	
Franco mixto	2,40 a 2,60
Galinha mixta	1,20 a 1,50
Galinha branca	1,00 a 1,20
AVES ABATIDAS (quilo)	
Mercado — estável	
Franco mixto	3,60 a 3,90
Galinha mixta	3,00 a 3,30
Galinha branca	2,70 a 3,00
TOMATE — Mercado fraco.	
As entradas foram de 18.000 cx na CEACESP. Estoque de ontem de 10.000 cx.	
Extra AA	25,00 a 28,00
Extra A	20,00 a 23,00
Extra	15,00 a 17,00
Especial B	10,00 a 12,00
Primeira	6,00 a 9,00
Fábrica	5,00 a 5,50
Observação. Dados coletados até às 10,00 horas	

**OFICINA SERGL**  
Consertos e Limpeza de Máquinas de escrever, somar, calcular e registradora  
RUA SIQUEIRA CAMPOS, 479 FONE, 2056

**JESUS S.A.**  
INDUSTRIAL E AGRICOLA  
RETIFICA JESUS — Av. Brasil, 60 — Fone 2004  
SEDE: Av. Brasil, 60 — CX. Postal 9 — Fone 2907.  
Endereço Telegráfico «JESUS»  
Estado de São Paulo — PRESIDENTE PRUDENTE  
Estrada de Ferro Sorocabana

**PRUDENTRATOR**  
FABRICAÇÃO E IMPORTAÇÃO DE PEÇAS  
FABRICAMOS:  
esteiras  
roletes  
eixos  
pinos  
buchas, etc.  
IMPORTAMOS:  
comando final  
câmbio  
fricção  
bomba hidráulica  
motor diesel, etc.  
Especializada **FIAT**  
EM PEÇAS P/ TRATORES  
SÃO PAULO • 228-1713  
AV. SANTOS DUMONT, 403

INDÚSTRIA de BALANÇAS  
**Bandeirantes**  
Balanças para pesagem de gado vivo e veículos de alta tonelagem. de 1 a 100 toneladas  
Fabrica Sob encomenda  
Firma: J.L. de Azevedo — Av. Marcel Goulart, 1835 — Fone 3421 — Caixa Postal 1832 — P. Prudente-SP.

# Doença de Chagas pesquisada na Grã-Bretanha

Cientistas latino-americanos que estudam a doença de Chagas — Uma doença provocada pelo "barbeiro" em seres humanos — serão bem-vindos a Universidade de Kent, sul da Inglaterra, onde um novo projeto de pesquisas sobre a doença vai ser iniciado brevemente.

O Dr. Winston Edward Gutteridge vai começar um estudo sobre a parasitologia bioquímica do *Trypanosoma cruzi*, o agente causador da doença quando assumir o cargo de professor de biologia na Universidade.

Declarou ele à imprensa que receberá com prazer os visitantes latino-americanos e que, por sua vez, esperava poder visitar a América do Sul — em particular o Brasil e a Venezuela — para examinar os enfermos da doença de Chagas.

A doença, disse ele, é mais comum nesses dois países, embora possa ser encontrada em outras regiões da América Latina, especialmente onde há grandes concentrações humanas.

Estatísticas publicadas pela Organização de Saúde Pan-Americana no relatório de 1970 mostram que em 35.000.004 de pessoas de uma área atingida, nada menos de 7.000.000 sofriam da doença.

Durante as investigações o Dr. Gutteridge vai também ter de levar em conta o fato que doadores de sangue com a doença podem ter contribuído não intencionalmente para sua propagação através de transfusões.

"COMO FRECCURAR AGULHA EM PALHEIRO" O Dr. Gutteridge disse que não há tratamento médico eficaz, remédio ou vacina contra a doença.

Os estágios crônico e fatal da doença são causados por parasitas alojados no coração, e como há muito poucos deles, minha tarefa será como procurar uma agulha em palheiro, já que muitos grupos de protozoários terão de ser estudados, testados e comparados na maioria dos estágios do ciclo de vida do *Trypanosoma cruzi*.

O estudo pode levar até dez anos se quisermos conseguir as respostas corretas que ajudarão

no aperfeiçoamento dos remédios para o tratamento da doença, que foi caracterizada pela primeira vez no Brasil em 1909 — declarou o Dr. Gutteridge.

Vai concentrar suas investigações em amostras de sangue de camundongos e ratos contaminados e em amostras intracelulares isoladas de células de tecido contagiado e em tecidos relacionados.

Sua nova pesquisa, tornou-se possível graças à doação de 52.800 dólares feita pela Administração de Desenvolvimento de Ultramar, órgão do Foreign and Commonwealth office da Grã-Bretanha.

A doação permitirá a construção de um laboratório especial a ser construído na Universidade com isolamentos para animais e equipado com os mais modernos instrumentos científicos, entre eles uma centrífuga refrigerada, incubadeiras, autoclaves e microscópios. O Dr. Gutteridge terá ainda acesso a todas as outras instalações científicas existentes em Kent.

Com apenas 30 anos, o Dr. Gutteridge, sempre se interessou pela investigação da *Trypanosoma cruzi* e sua tese de doutorado em filosofia defendida em 1967 na Universidade de Cambridge foi sobre o assunto.

Passou um ano trabalhando em renomada indústria farmacêutica antes de entrar para o Instituto Nacional de Pesquisa Médica de Londres, onde, desde 1967, trabalhou na pesquisa da malária e da doença de Chagas na Divisão de Parasitologia.

## DR. KATUI WATANABE

CIRURGIA DENTÁRIA

RAIOS X — Dentadura imediata — Cirurgia Bucal

ATENDE-SE COM HORA MARCADA

CLÍNICA DIURNA E NOTURNA

Lugamentos em Prestações

Horário:

Das 8 às 12 hs. — e das 14 às 18 hs

Rua Dr. Gergel, 660 — Telefone 4451

A NOITE: Das 19,30 às 22 horas

## DR. GALVÃO e DRA. NILDA

COMUNICAM AOS SEUS CLIENTES E AMIGOS QUE ESTARÃO AUSENTES DURANTE TODO O MÊS DE JUNHO, POR OCASIÃO DE UM CURSO QUE FARÃO NA UNIVERSIDADE FEDERAL DO RIO DE JANEIRO SOBRE: PREVENÇÃO DO CANCER GINECOLÓGICO.

## CLÍNICA

PSIQUIÁTRICA

DR. ARARIPE DE SOUZA

PSIQUIATRIA CLÍNICA — PSICOTERAPIA REFLEXOLOGIA — HIPNOSE MÉDICA

Rua Felício Tarabay, 405 — Fone, 5005,

(AO LADO DA FARMÁCIA SÃO SEBASTIÃO).

## CASA DE SAÚDE DR. UCHIDA

(DR. TADASHI UCHIDA)

GASTROFOTOGRAFIA (Gastrocamera)

DIAGNÓSTICO E TRATAMENTO DE MOLESTIA DO ESTÔMAGO

AV. Cel. Goulart, 50.2 — Fone: 3450 (Atende-se à noite)

# Considerações sobre a Febre Aftosa

É uma doença causada por "vírus", altamente contagiosa, de caráter febril e que ataca os animais de cascos partidos, causando nêcleas aftas na boca e nos pés, além de outras consequências desagradáveis.

Constitui-se num dos maiores flagelos que a indústria pecuária enfrenta, já que a soma das perdas ocasionadas por sua disseminação pode chegar a 25 por cento do produto pecuário de um ano prejudicando os recursos alimentícios de toda uma região.

Porcentualmente, pode-se afirmar que os prejuízos causados pela doença estão assim distribuídos:

— mortalidade 2 a 8%

- Abórtos 3 a 10%
- Animais inutilizados 12%
- Diminuição do leite:
  - Nos primeiros dias 80 a 100%
  - Nos 10 dias seguintes 50%
  - resto da lactação 10%
- Perda de carne — 25 a 30 quilos por animal
- Diminuição do serviço de tração — o animal fica sem trabalhar 40 dias aproximadamente.

Face aos contínuos e elevados prejuízos causados por aquela epizootia, o Governo Federal, iniciou o combate à essa doença através do Decreto n.º 344 de 9/8/1963, seguido posteriormente pelos Estados da região centro-sul, através de Decretos ou Leis próprios.

Os objetivos da Campanha de Combate à Febre Aftosa, instituída muito oportunamente pela união, se constituem no seguinte:

- a) delimitação de áreas de produção de leite e carne e sua proteção contra a Febre Aftosa (vacinação sistemática e obrigatória).
- b) intensificação do diagnóstico nos surtos surtos nessas áreas.
- c) controle de vacinas
- d) intensificação da produção de vacinas oficiais em caráter supletivo, visando estimular a produção no setor privado.

O Estado do Rio Grande do Sul, vanguardeiro no combate à esta doença, (Decreto Lei n.º 4891

de 24/12/1964) nos tres primeiros anos de campanha, evitou a morte de 235 mil animais e prejuízos calculados em 43,6 milhões de cruzeiros e 3,5 milhões de cabeças de gado deixaram de contrair a doença.

Verificou-se portanto que a Campanha de Combate à Febre Aftosa naquele estado atingiu os objetivos e por conseguinte atingirá também nos outros que já iniciaram seus trabalhos, revertendo em benefícios para a nação e para os pecuaristas além da reconquista do mercado internacional de carnes.

O combate à Febre Aftosa no Estado de São Paulo, assume importância extraordinária, devido sua capacidade de industrialização e exportação de produtos cárneos, além de ser o maior consumidor do Brasil.

Por isso o decreto-lei n.º 49 de 25/4/1969, que institui o "Combate à Febre Aftosa" no território paulista, veio dar os meios legais para a consecução dos objetivos da campanha, ampliando o combate à doença que já vinha sendo feito na região da alta sorocabana através de convênio com o Ministério da Agricultura e aumentando consideravelmente os recursos materiais e humanos.

Como esta doença só é combatida através de vacinação sistemática, isto é, imunização de todo o rebanho de 4 em 4 meses, com vacina "TRIVALENTE", é que concitamos os criadores a ajudarem os governos na luta contra esse mal.

## GRUPO SEGURADOR

"ATLANTICA"

SFGUROS DE BENS — PESSOAS

RESPONSABILIDADE

TÉCNICA — GARANTIA E TRANQUILIDADE

Sucursal de Pres. Prudente — Rua Siqueira

Campos, 609 — 2.º andar — Salas 2, 3 e 5

Fone: 2624

Tele: 33-5057 e 34-5979 — São Paulo.

## Papéis de luxo para parede, mais requinte para seu lar

Importação de modelos exclusivos de vários países. Super laváveis e garantidos por 5 anos. Aplicação por método europeu. Visite-nos para conhecer nossa linda e variada padronagem. A partir de Cr\$ 25,00 o rolo de 6,70 mts. de altura por 0,56 mts de largura. JOELBA — Praça da Bandeira, 61 — 8.º andar — Conj. 82 — Tels.: 33-5057 e 34-5979 — São Paulo.

# ESTANTE DE LIVROS

ELEOTÉCNICA PARA ESCOLAS PROFISSIONAIS DE

ANZENHOFER - HEIM SCHULTHEISS - WEBER Ed. MESTRE JOU

A falta de técnicos de nível médio e superior vem sendo constantemente demonstrado tanto por engenheiros como industriais.

O reduzido número de escolas técnicas industriais, a maioria das quais pertencentes a instituições como o SENAI, vem reclamando dos meios educacionais providências que agora felizmente, estão sendo concretizadas. O Centro Estadual de Educação Tecnológica CEET, em meados do corrente ano já estará formando sua primeira turma.

Estamos na época dos computadores. O país requer especialistas.

Dentro destas idéias a EDITORA MESTRE JOU, num verdadeiro espírito de colaboração no sentido de acelerar esse objetivo acaba de publicar a tradução do elemento de KARL ANZENHOFER, Conselheiro de Ensino Municipal de Muni-

que, e outros. "ELEOTROFA CHKUNDE FUF BERFESCHULEN" que, passou, fielmente, a denominar-se:

ELEOTÉCNICA PARA ESCOLAS PROFISSIONAIS

A tradução e adaptação às condições particulares do país sobretudo no que diz respeito à matéria pela Associação Brasileira de Normas Técnicas pelo COBEI e pelo Instituto de Pesos e Medidas, deve-se ao Eng.º e Prof. da EE, Mackenzie e da E.E. Mauá, WALFREDO SCHMIDT.

Livro didático por excelência, totalmente ilustrado de caráter prático, no qual, todos pretendem os Autores, cada página constitui uma aula, constituirá por certo, um valioso elemento à disposição de mestres e

alunos da Especialidade, dessa verdadeira Profissão do Futuro!



# BIOTÔNICO FONTOURA

A FÔRÇA DO PODER JOVEM.

## Maternidade Presidente Prudente

MATERNIDADE PRESIDENTE PRUDENTE SOCIEDADE CIVIL LTDA.

Uma das mais modernas em aparelhagens, atendendo a cidade e região.

Clínica para senhoras, obstetria, clínica ginecológica, pré-natal.

Rua Dr. Ciro Bueno (Jardim Icarai) Presidente Prudente

## APARELHOS PARA SURDEZ

MAIOR FACILIDADE  
MAIOR GARANTIA  
MENOR PREÇO

A partir de Cr\$ 450,00  
FINANCIAMENTO ATÉ 24 MESES

CENTRO AUDITIVO **Telex**

O REPRESENTANTE ESTARÁ AQUI EM PRESIDENTE PRUDENTE, DIA 28, NO GRANDE HOTEL NAUFAL, à Rua Dr. José Póz, 609 — Telefone: 4335.

# o mólho vai bem.

D mólho SOY SAUCE vai bem com qualquer coisa, principalmente com uma salada, com um assado e com massas. Experimente o mólho e sinta como tudo vai bem com ele. A BASE DE SOJA

# Renove seu lar por apenas 1,00 de entrada

## BRASIMAC

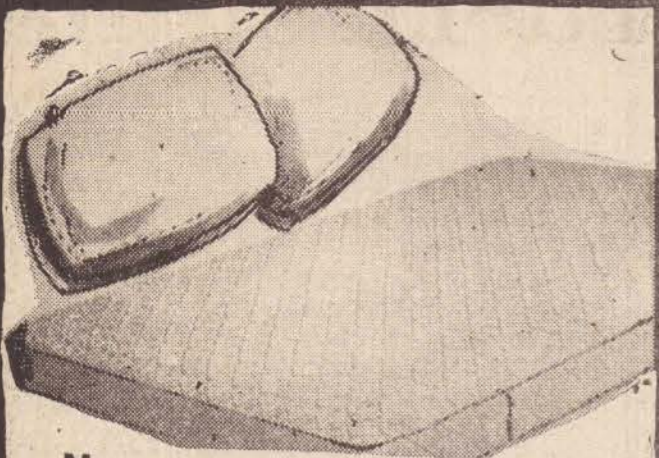

Na compra de um colchão, você leva de graça um par de travesseiros

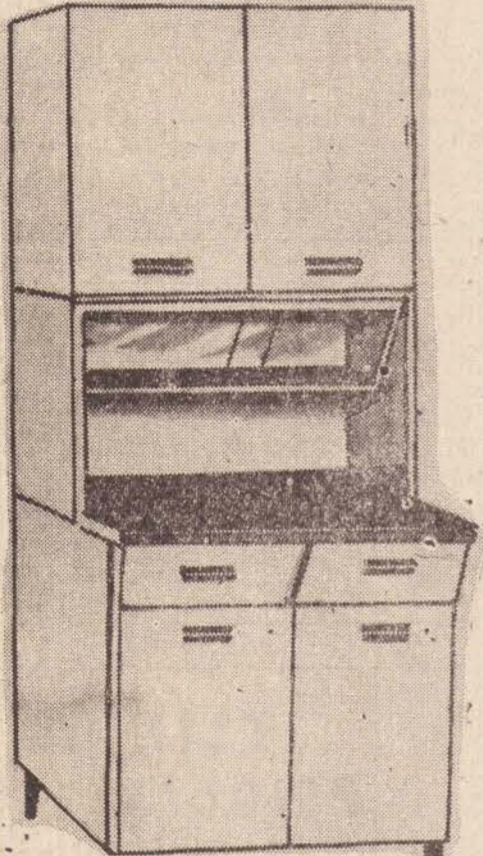

Armário de aço ITATIAIA  
1,00 de entrada ou desde  
Cr\$ 18,20 mensais



1,00 de entrada ou desde Cr\$ 59,90 mensais



1,00 de entrada ou desde Cr\$ 54,60 mensais



Refrigerador Climax Primavera

1,00 de entrada ou desde Cr\$ 29,90 mensais

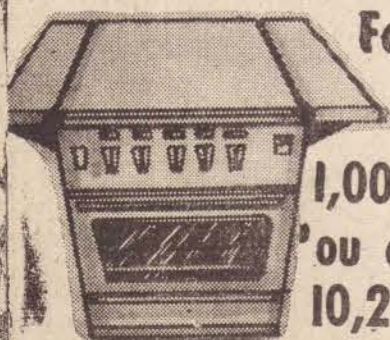

Fogão Semer

1,00 de entrada ou desde 10,20 mensais



DORMITÓRIO JAÇANÃ 4 PEÇAS CONJUGADO  
1,00 DE ENTRADA OU PRESTAÇÕES DESDE Cr\$ 42,50



CONJUNTOS ESTOFADOS EM COURVIN VÁRIOS MODELOS E CÔRES  
1,00 DE ENTRADA OU PRESTAÇÕES DESDE Cr\$ 24,30 MENSAIS

## COPAS HELEN



BUFFÊ - MESA E 6 CADEIRAS  
Cr\$ 29,90 MENSAIS

GRATIS -  
1 MESA E 4 BANQUETAS  
NO VALOR DE Cr\$ 120,00



**BISPO NA IGREJA DE SÃO JUDAS TADEU**



Amanhã é 28 de junho, e como todos os dias 28, são consagrados a São Judas Tadeu, embora a festa principal seja no dia 28 de outubro.

Em Presidente Prudente, a Igreja de São Judas Tadeu, já é uma realidade, pois graças a luta de um grupo de devotos, embora todas as dificuldades o templo foi construído e todos os dias 28, são celebradas missas, com a presença de grande público.

Amanhã, às 19 horas (sete horas da noite), a Santa Missa será celebrada por Dom José Gonçalves da Costa, Bispo Diocesano, que mais uma vez lá comparece para dar sua bênção.

Naturalmente a presença do bispo diocesano de nossa cidade, naquela igreja será ainda motivo maior para a presença de aumento do número de fiéis que lá vão comparecer homenageando assim o Santo, do qual são devotos.

Logo aquele templo vai precisar ser aumentado, pois cresce cada dia mais o número de devotos que lá comparece, e uma grande parte fica fora porquanto a Igreja não comporta tanta gente.

**Area da Lagoa São Paulo está sendo cadastrada pela CPRN**

A Secretaria da Agricultura do Estado, objetivando a solução dos problemas surgidos com a ocupação das terras da Lagoa São Paulo, no município de Pres. Epitácio, determinou um levantamento cadastral dos atuais ocupantes daquela gleba.

Tal levantamento é superintendido pela Coordenadoria da Pesquisa de Recursos Naturais e sua execução está confiada aos membros do Corpo de Policiamento de Recursos Naturais, da Secretaria da Segurança Pública.

Para consecução deste plano, a Secretaria está em entendimentos com o Instituto Nacional de Colonização e Reforma Agrária — INCRA — que colaborará efetivamente no projeto, a partir da entrega do levantamento.

ga do levantamento.

Segundo comunicado da Coordenadoria da Pesquisa de Recursos Naturais, "com o fito de acautelar a estabilidade social que o caso envolve, esclarece os órgãos regionais, a fim de vitar interferências estranhas e boatos infundados, fatos comuns em tais situações".

O comunicado é lacônico mas segundo infor-

mações colhidas junto às autoridades da região, essa providência prende-se ao fato de estar vencendo as autorizações provisórias concedidas aos lavradores para continuarem cultivando a área, ao tempo em que era secretário da Agricultura, o sr. Herbert Levy. A área é ocupada por 400 posseiros, todos dedicando-se a agricultura em terras consideradas de maior fertilidade em toda a região.

**Compro Telefone**

PAGO A VISTA  
Tratar c/ Iraides  
fone: 2.351

**Rádio Difusora agora com energia própria**

A Rádio Difusora, que ultimamente vem passando por total remodelação, principalmente no setor técnico, acaba de aprimorar ainda mais esse setor.

E que, na tarde de ontem, chegou a Presidente Prudente um possante gerador de energia, que está sendo instalado para fornecer força para os seus já potentes transmissores.

Considerando que, no estúdio a Rádio Difusora já possui energia própria, passa a contar de agora em diante, com energia própria, também nos seus transmissores.

Isto quer que, com os cortes de energia da Cia. Elétrica Caiuá, será a única emissora a não sofrer qualquer interrupção em sua programação.

É oportuno informar ainda que recentemente aquela Emissora instalou um novo e potente transmissor de onda curta, fato que vai aumentar ainda mais a sua capacidade de penetração nos vizinhos estados do Paraná e Mato Grosso.

**PREFEITURA MUNICIPAL DE PRESIDENTE PRUDENTE**

ANTONIO SANDOVAL NETTO, Prefeito Municipal de Presidente Prudente, Estado de São Paulo, usando de suas atribuições e nos termos da Lei Municipal n.º 1.449, de 14 de junho de 1971.

**DECRETA:**

ARTIGO 1.º — Nos termos do artigo 2.º, e observado o artigo 1.º e nos seus parágrafos, da Lei Municipal n.º 1.449, de 14 de junho de 1971, OS ESTABELECIMENTOS FARMACEUTICOS, obedecerão para os dias de Domingos e Feriados o sistema de plantões no período das 8,00 às 19,00 horas, conforme a seguinte tabela:

**GRUPO 1**

DROGASIL — Rua Joaquim Nabuco, 635 — Fones: 2017 — 2336 e 2603.

FARMACIA SANTA CRUZ — Rua dr. Gurgel, 140 — Fone: 2414

FARMA TOKIO — Av. Brasil, 1.204 — fone: 2730

FARMACIA S. LUIZ — Av. Manoel Goulart, 1135 — fone: 2477

FARMACIA AVIAÇÃO — Rua Cel. Albino, 463 — Fone: 4596.

**GRUPO 2**

FARMACIA VALLIM — Rua dr. Gurgel, 162 — Fone: 3064.

FARMACIA S. JORGE — Rua Pedro de Toledo, 494

FARMACIA DO POVO — Praça Cel. Goulart, 5 — Fone: 5152

FARMACIA MOREIRA — Av. Brasil, 688

FARMACIA CAMPOS — Av. Cel. Marcondes, 1560 — Fone: 2254

**GRUPO 3**

FARMACIA S. SEBASTIÃO — Rua dr. Gurgel, 242 — Fone: 2997

FARMACIA N.S. DAS GRAÇAS — Av. Cel. Marcondes, 620 — Fone: 2066

FARMACIA SOARES — Rua Pedro de Toledo, 401 — Fone: 4030

FARMACIA CRUZEIRO — Rua Quintino Bocaiuva, 736 — Fone: 2405

FARMACIA RODOVIARIA — Av. Brasil, 688 — Fone: 2657

**GRUPO 4**

FARMACIA GALENO — Rua dr. Gurgel, 296 — Fone: 2050

FARMACIA REGINA — Av. Brasil, 347

FARMACIA CINQUENTENARIO — Rua Quintino Bocaiuva, 892 — Fone: 4740.

FARMACIA SANTA MARIA — v. Cel. Cel. Marcondes, 1.942

DROGADADA — R. dr. José Fóz, 625 — Fone 2302

**GRUPO 5**

FARMACIA SOROCABANA — Rua dr. Gurgel, 526 — Fone: 2291

FARMA REIS — R. dr. José Fóz, 652 — Fone, 2141

FARMACIA SANTA LUZIA — Rua Alvares Machado, 472

FARMACIA FERREIRA — Rua São Sebastião, 508 — Fone: 4827

FARMACIA SANTA RITA — Rua Quintino Bocaiuva, 430 — Fone: 2776

**GRUPO 6**

DROGANOSSA — Rua dr. Gurgel, 1.531 — F. 2773

FARMACIA ANTONINHO — Rua Dr. Gurgel, 262

Fone: 2713

FARMACIA N.S. APARECIDA — Av. Mel. Goulart, 1.217

FARMACIA BOIN — Av. Brasil, 1.106 — Fone: 2042

FARMACIA FARMOESTE — Rua Siqueira Campos, 820 — Fone 3233

ARTIGO 2.º — Os Estabelecimentos Farmacêuticos sediados na Sede do Município, nos dias em que não estiverem de plantão, ficam obrigados a afixar, em lugar visível pelo público, placas indicativas das farmácias de plantão, com os seus respectivos endereços.

ARTIGO 3.º — Para o fiel cumprimento deste Decreto a FISCALIZAÇÃO MUNICIPAL manterá diariamente, em número necessário, Fiscaes para o exercício de suas funções, durante toda a noite.

ARTIGO 4.º — A inobservância por parte dos Estabelecimentos Farmacêuticos do disposto na Lei Municipal, 1.449, de 14 de junho de 1971, e a este Decreto, serão aplicadas as penalidades previstas nos itens I — II — III e IV — do artigo 4.º da referida Lei.

ARTIGO 5.º — As tabelas de que trata o artigo 1.º deste Decreto entrará em vigor a partir de 1.º de julho do corrente ano.

ARTIGO 6.º — Este Decreto entrará em vigor na data de sua publicação, revogadas as disposições em contrário.

Pres. Prudente, 24 de junho de 1971.

ANTONIO SANDOVAL NETTO — Pref. Municipal Registrado e publicado na Divisão de Administração, aos 24 (vinte e quatro) dias do mês de junho de 1971.

LUIZ MAURICIO SANDOVAL  
Diretor

**Secretaria de Estado dos Negocios da Justiça Penitenciária Regional de Presidente Wenceslau**

**EXAME DE SELEÇÃO PARA ADMISSÃO DE GUARDAS DE PRESIDIO**

A Diretoria da Penitenciária Regional de Pres. Wenceslau, comunica-vos que de acordo com edital do Departamento dos Institutos Penais do Estado, no período de 28 do corrente (segunda-feira) a 2 de julho próximo (sexta-feira), estarão abertas inscrições para o exame de seleção para admissão, a título precário, de guardas de presidio, de acordo com o Decreto n.º 49.532 de 1.968, sob o «Regime de Dedicção Exclusiva» (44 horas semanais de trabalho), com vencimentos mensais de Cr\$645,00.

**AS CONDIÇÕES PARA INSCRIÇÕES SÃO AS SEGUINTEs**

- a) ser brasileiro;
- b) ter mais de vinte e um (21) anos e menos de 35 (trinta e cinco) anos de idade no ato da inscrição;
- c) ser do sexo masculino;
- d) estar em gozo dos direitos políticos, comprovado por certidão expedida pelo Tribunal Regional Eleitoral;
- e) haver votado na última eleição, pago a respectiva multa ou ter-se justificado na forma da Lei;
- f) não registrar antecedentes criminaes, mediante comprovação feita por «folha corrida» da Justiça e da Polícia, do município de seu domicílio e respectiva Comarca, ou da Justiça e da Polícia do último domicílio, quando o candidato residir fora do Estado de São Paulo, relativas aos ultimos cinco (5) anos;
- g) não registrar antecedentes político sociais, mediante comprovação feita por atestado expedido pelo DEOPS;
- h) ter procedimento irrepreensível, apurado através de declaração de duas (2) autoridades no exercício de seus cargos;
- i) ter aptidão física e mental, comprovada em inspeção médica;
- j) possuir temperamento adequado ao exercício da função de Guarda de Presidio, apurado em exame psicotécnico e entrevista pessoal com os membros da Comissão de Seleção.
- k) Horário das inscrições: das 13 às 17 horas.

Para inscrever-se o candidato deverá servir-se de impresso fornecido pela repartição, selado com Cr\$8,00 (oito cruzeiros), Taxa de Emolumentos ou guia de recolhimento à Secretaria da Fazenda, apresentando os seguintes documentos e que serão devolvidos no ato:

- a) cédula de identidade;
- b) título de eleitor;
- c) prova de quitação com o Serviço Militar.

Os documentos relativos à prova de cidadania, de idade, de gozo dos direitos políticos e de ter votado nas últimas eleições ou justificação, deverão ser oferecidos e comprovados na inscrição e os demais em data a ser designado pela Comissão de Seleção. Não será admitido inscrição por procuração.

Somente os candidatos habilitados na prova escrita serão convocados para o exame e entrevista oral.

Demais informações sobre o programa do exame de seleção e critérios a serem adotados, fazem parte do edital afixado na Portaria do Edifício.

PENITENCIARIA REGIONAL DE PRES. WENCESLAU 24 DE JUNHO DE 1971.

ZWINGLIO FERREIRA — Diretor

**VENHA BUSCAR O ÚNICO CARRO COM 6 PORTAS.**



Certo. De início pode parecer meio estranho um carro com 6 portas.

Mas se v. somar as facilidades que as 6 portas do VW 1600 TL lhe oferecem, a coisa não fica tão estranha assim.

Veja: abrindo 4 portas, v. acomoda fácil 5 pessoas no seu interior luxuoso. Nas outras duas, v. abre e põe as malas. Muitas malas. Agora pense nestas

6 portas com uma beleza na frente.

E com pára-choques resistentes, de desenho moderno, com pisca-piscas embutidos. Com um motor VW de 65 HP (SAE) e dois carburadores atrás.

É ou não é para v. vir correndo até a nossa loja buscar o VW 1600 TL-4 portas?

Não é sempre que a felicidade bate com 6 portas ao mesmo tempo.

**CIA. PRUDENTINA DE AUTOMÓVEIS**

Av. Brasil, 943 — fone, 4679



REVENDEDOR AUTORIZADO

Acha-se no cartório a meu cargo, instalado no Edifício do Forum (Palácio da Justiça - pavimento terreo), desta cidade e comarca de Presidente Prudente, para ser protestada por falta de pagamento 1 (uma) Nota Promissória da importância de Cr\$ 300,00 (trezentos cruzeiros) vencida em 30 de abril de 1971 emitida pela Sra. Maria José da Silva Soares

Por não ter sido possível intimar pessoalmente a referida devedora Sra. Maria José da Silva Soares pelo presente edital o intimo a vir em cartório pagar a importância da mencionada Nota Promissória ou dar as razões porque não o faz e na falta o notifico do competente protesto.

Presidente Prudente 25 de Junho de 1971

OFICIAL MAIOR  
WALTER AFONSO

Acha-se no cartório a meu cargo, instalado no Edifício do Forum (Palácio da Justiça - pavimento terreo), desta cidade e comarca de Presidente Prudente, para ser protestada por falta de Pagamento 1 (um) Cheque n.º 729868 da importância de Cr\$ 100,00 (cem cruzeiros) emitido em 22 de maio de 1971 pelo Sr. Alecio Mário da Silva

Por não ter sido possível intimar pessoalmente o referido devedor Sr. Alecio Mário da Silva pelo presente edital o intimo a vir em cartório pagar a importância constante do mencionado Cheque n.º 729868 ou dar as razões porque não o faz e na falta o notifico do competente protesto.

Presidente Prudente 25 de junho 1971.

OFICIAL MAIOR  
WALTER AFONSO

# Corinthians x Catanduva: difícil cartada

Hoje à tarde no Parque São Jorge, será realizado o tão esperado jogo pela fase semi-final do certame Paulista da primeira divisão de profissionais, reunindo as equipes do EC Corinthians PP e do Gremio E. Catanduvense.

Esta partida esta sendo aguardada com enorme expectativa pelos torcedores da cidade e região, que acreditam nas possibilidades do alvi-negro e o clube visitante é uma das principais forças do atual certame, trazendo em suas fileiras, elementos de alta categoria.

Em sua última apresentação o Mosqueteiro Prudentino, não foi muito feliz perdendo em São Caetano do Sul, para a representação do Saad EC pe-

lo marcador de dois tentos a zero, mas jogou de igual para igual com o seu adversário durante todo o transcorrer da partida.

A equipe Corinthiana é jovem, tem muita garra e seus valores lutam durante 90 minutos, sempre acreditando em suas possibilidades, motivo que levou o clube da Rua Siqueira Campos a sua classificação nesta etapa final do certame de acesso.

O Gremio Esportivo Catanduvense é um quadro de alta categoria, pelos próprios resultados conseguidos ao longo do certame já se pode aquilatar o valor da equipe visitante, indiscutivelmente uma das grandes forças do futebol Interiorano e serio candidato ao acesso nesta temporada.

Enfim a partida entre E. Corinthians e Gremio E. Catanduvense se resume no grande acontecimento futebolístico de hoje na cidade e região.

EQUIPES PROVAVEIS PARA HOJE  
EC Corinthians PP: Ico, Orestes, Carlão, Virgílio e

Alemão, Elizeu e Miro, Capitão, Marinho, Cabrita e Beto.

Gremio E. Catanduvense: Zuza, Gil, Santo, Marco Antonio e Cido, Capitão e Roberto, Nunes, Pinho China e Jesuino.

## Morumbi palco da grande decisão S. Paulo x Palmeiras

O estadio Cicero Pompeu de Toledo no Morumbi, vivera hoje a tarde o maior dia de sua historia futebolística, quando servirá de palco para o grande classico, entre S.E. Palmeiras e São Paulo F.C. na decisão do certame Bandeirante de 1971.

O tricolor Bandeirante atual leader do certa-

me, realizou uma estupenda campanha para chegar a posição que ostenta hoje, numa luta ascensional, visando a conquista do Bi-Campeonato.

Por outro lado a S.E. Palmeiras esteve sempre proxima ao leader e em algumas oportunidades, chegou a dividir a liderança com o São Paulo F.C.

O classico entre alvi-verdes e tricolores programado para hoje a tarde no estadio Cicero Pompeu de Toledo, se constitui no maior acontecimento futebolístico do Estado de São Paulo, devendo o levar para a grande praça de esportes plateia total, devendo acontecer a quebra do novo recorde de arrecadação no futebol Bandeirante.

## Decisão: Fluminense x Botafogo

O Campeonato Carioca temporada de 1971 conhecida hoje a tarde a sua decisão, colocando ao lado o Botafogo FR atual leader a um ponto apenas do ponteiro da tabela.

A equipe alvi-negra de General Severiano realizou

uma campanha notavel conseguindo esplendidos resultados e somente perdeu uma vez no certame que se encerra hoje.

Por seu turno a esquadra do Fluminense FC mereceu dos esforços de seus jogadores, técnicos e dirigentes, conseguiu meritos indiscutíveis para decidir hoje a tarde na Maracana, o titulo de campeão carioca de 1971 com o Botafogo FR.

As equipes para o sensacional classico decisivo de hoje a tarde.

O Fluminense dirigido pelo tecnico Maria Jorge Lobo Zagalo, preparador tri-campeão do mundo, formara com: Felix, Oliveira, Galharão, Assis e Marco Antonio, Denilson e Lidi, Milton, Flavio, Ivair e Lula.

O Botafogo FR orientado pelo tecnico Paraguaio, deverá contar com os seguintes valores: Ubirajara, Carlos Alberto, Brito, Leonidas e Paulo Henrique, Ney e Carlos Roberto, Zequinha, Nilson ou Jairzinho, Paraguaio e Paulo Cesar.

## Campeonato Paulista da Divisão Especial

Hoje a tarde.

S. E. Palmeiras X São Paulo F.C.

Local — Morumbi  
Arbitro — Armando Marques.  
PALMEIRAS: Leão — Eurico — Luiz Pereira — Minuca e Dé — Dudu e Ademir da Guia — Edu — Leivinha — Cesar e Pio.

S. PAULO — Sergio — Furlan — Jurandir — Arlindo e Gilberto — Edson ou Carlos Alberto e Gerson — Tertó — Pedro Rocha — Toninho e Paraná.

Botafogo F.C. X S.C. Corinthians Paulista

Local — Ribeirão Preto  
Arbitro — Vilmar Serra

BOTAFOGO — Geninho — Gali — Manoel — Callegari e Murilo — Cunha e Jackson — Paulinho — Marco Antonio — Geraldo e Geraldino.  
CORINTHIANS — Ado — Zé Maria — Almeida — Luiz Carlos e Pedrinho — Tião e Roberto Rivelino Paulo Borges — Suingue — Mirandinha e Aladim.

A. Ferroviaria de E. X A. Portuguesa de Desportos

Local — Araraquara  
Arbitro — Emidio Marques Mesquita  
FERROVIARIA — Carlos Alberto — Baiano — Fernando — Ticão e Zé Carlos — Ademir e Muri — Nicanor — Zé Luiz — Lance e Ney.

PORTUGUESA — Orlando — Arengue — Marinho — Izidoro e Fogueira — Dirceu e Lorico — Rodrigues — Basilio — Cabinho e Wilsinho.

C.A. Juventus X E.C. São Bento — jogo preliminar do classico São Paulo e Palmeiras devendo ser iniciado às 13,30 horas.  
Arbitro — Renato de Oliveira Braga

JUVENTUS — Sergio — Celso — Carlos — Oscar e Osmar — Ferreirinha e Brida — Zé Lopes — Ziza — Adinan e Toninho.

S. BENTO — Lourenço — Aranha — Ercilio — Geraldo e Clodoaldo — Gonçalves e Hertez — Adilson — Chicão — Caito e Marco Antonio.

### ADMISSÃO DE PESSOAL

O Posto Rio 400, para ampliação de seus quadros, está aplicando teste de seleção em auxiliar-de-escritório, com prática em secção de pessoal, bom datilógrafo, com curso ginasial completo e referências.

Precisa, também, de cozinheiro, balconista, garçom, lavador de carros, trocador de óleo e frentista.

Os candidatos aprovados, serão aproveitados, com bom salário, na medida das necessidades.

## Djalma Santos vai dirigir time na Costa do Marfim

Djalma Santos deverá dirigir a seleção da Costa do Marfim durante dois anos. Ele próprio revelou em Curitiba, após almoçar com o embaixador daquele país no Brasil, Diarra Slydow. As bases não foram reveladas, mas na

certa serão pagas todas as despesas de sua mudança, juntamente com sua família, além de casa e escola de graça para seus filhos. Diarra Slydow, o mais jovem dos diplomatas que vivem atualmente no Brasil e o primeiro de seu país

a ser designado para cá, está fazendo uma viagem de reconhecimento pelo Sul do País e quando passou pelo Paraná sabe que Djalma Santos vivia lá e que estava sendo pretendido pelo Londrina. Por intermédio do Instituto Brasileiro do Café, Slydow entrou em contato com Djalma, explicando que estava encarregado de contratar um técnico brasileiro para dirigir a seleção de seu país, que disputa a Copa da África. Djalma prometeu estudar a proposta juntamente com sua esposa e, através do próprio Instituto Brasileiro do Café, dará sua resposta, dentro de mais alguns dias. A princípio, acha a idéia muito boa e afirmou que antes de mais nada precisa desfazer o compromisso que tem com os suíços, de ir participar de um jogo em setembro e do qual participariam vários campeões mundiais de 1958.

## Isto lhe interessa



EQUIPAMENTO E PESSOAL ESPECIALIZADO ALTO PADRAO DE SERVIÇO NA ESCRITURAÇÃO DE SUA CONTABILIDADE

AGENTE DA EMISSOR S/A DE ASSIS A PRES. EPITACIO

### ESCRITEC

SOCIEDADE CONTABIL LTDA  
RUA RUI BARBOSA, 212 — fone: 5272

Contabilidades

## CIA. CERVEJARIA SKOL PARANAENSE

### COMUNICADO

A CIA. CERVEJARIA SKOL PARANAENSE COMUNICA AO COMERCIO VAREJISTA DE BEBIDAS DA CIDADE DE PRESIDENTE PRUDENTE E REGIÃO QUE NOMEOU COMO DISTRIBUIDOR EXCLUSIVO DE SEUS PRODUTOS: CERVEJA SKOL EM GARRAFA E LATA; CARACU; CHOPP PILSEN E SKOL, A FIRMA "INDUSTRIA E COMERCIO DE BEBIDAS FUNADA LTDA.", A QUAL INICIARA OFICIALMENTE A DISTRIBUIÇÃO A PARTIR DO DIA 26 DO CORRENTE MES.



### Bancominas

Serviço de Utilidade Pública

### MINISTERIO DO EXERCITO

2.a RM 6.a CSM 20.ª DSM

Deverão comparecer na Junta do Serviço Militar desta cidade, com a máxima urgência, das 12h30 às 17,30 hs., a fim de tratarem de seus interesses, os reservistas de 1.a categoria, abaixo relacionados:

Antonio Borovic, cis 47, filho de José Borovic;  
Ademar Nepumoceno, cis 49, filho de Manoel Joaquim Nepumoceno  
Noel José Pinto, cis 43, filho de Maria B. de Jesus.  
Pres. Prudente, 18 de junho de 1971  
GERALDO QUEIROZ DE ARAUJO — 1.º Ten. Del. SM.20

### QUEM DISSE QUE VOCÊ NÃO PODE GANHAR DINHEIRO COM AÇÕES?

CLARO QUE PODE

VOCE PODERA SE VALER INTEGRALMENTE E COM MAIOR SEGURANÇA DOS NOSSOS SERVIÇOS.

FUNDO B.M.G. DE INVESTIMENTOS "AJUDE O SEU MARIDO A SER O PRIMEIRO, O B.M.G. ACHA "QUE ELE MERECE".

Converse com o Gerente do

### Banco de Minas Gerais S.A.

O SEU BANCO

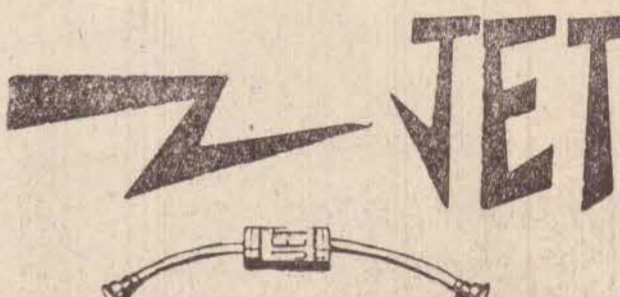

## JET

JET CUMPRE O QUE PROMETE

Economia comprovada de 20% no consumo de gasolina

JET dá maior durabilidade e rendimento no motor.

DA PARTIDAS MAIS RÁPIDAS

tem muitas outras vantagens e tem garantia de 20.000 Km.

JET não tem influencia nociva de qualquer especie no funcionamento do motor.

JET E' VIDA AO SEU CARRO

Venda por ATACADO E A VAREJO

Revendedor Autorizado na Alta Sorocabana e Região

### RELOJOARIA "CYMA"

Rua Barão do Rio Branco, 494 — Fone 4826

PRESIDENTE PRUDENTE

JET JET JET

## A MELHOR TRANSMISSÃO E' A DA COMERCIAL

Em ação as vozes de Ouro da Equipe Clássica do Rádio. — Logo mais às 14h30 no Parque São Jorge.

### CORINTHIANS x CATANDUVENSE

COMENTARIOS: — Manoel de Freitas  
REPORTAGENS: — Mauro Antunes e José de Mello Brito  
PARTICIPAÇÃO ESPECIAL: — Pedro Pelozzi  
LÓTERIA ESPORTIVA: — Oswaldo Marquesi  
EQUIPE TECNICA: — Palmiro Paulo Buck — Nelson Nagai — Genildo Rota e Celso Matos.

Sempre em colaboração com O IMPARCIAL

### NÓS CONFIAMOS NO FUTEBOL PRUDENTINO

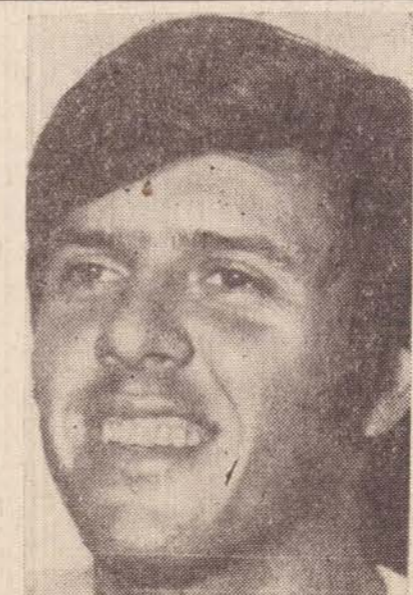

NARRAÇÃO: — HIMER LOMBARDI