VENDA PROIBIDA
EXEMPLAR
DE ASSINANTE

O IMPARCIAL

1º Salão de Fotografia

Fundação: 02/02/1.939 — N.o 9.564 | Presidente Prudente, sábado/domingo, 1/2 de maio de 1·982 | Edição de hoje: 26 páginas

Uma operação "pega-vadio" no Calçadão

A polícia surpreendeu os desocupados que costumeiramente permanecem durante a tarde sentados nos bancos do Calçadão e que motivaram uma reclamação dos comerciantes. Foi na tarde de ontem quando agentes do SEI e soldados da 1.a Cia. da PM realizaram a operação denominada "pega-vadio", pedindo documentos a todas as pessoas encontradas vadiando no Calçadão. Foram detidos seis elementos que já eram fichados no Serviço Especial de Investigações. Um estava em poder de um rádio furtado e outro com uma chave "micha".

Fiscais do Trabalho foram agredidos em uma fazenda

Conforme Boletim de ocorrencia registrado pela policia de Taciba, no dia 14 de abril passado, uma equipe do Ministério do Trabalho que procedia a fiscalização rural, foi agredida e expulsa da Fazenda Esmeralda, de propriedade do pecuarista Omar Carvalho Cunha. Somente com a garantia da policia é que os fiscais puderam cumprir sua missão.

Ontem, o sub-delegado do Ministério, Albino Tofano comentando o assunto disse que tudo "foi algo muito desagradável". Ele contou que naquele dia, por volta das 11h45, ele proprio chefiava a equipe de fiscais que ao chegar à propriedade foi recebida com agressões "morais e até fisicas" e até um "enorme cachorro" recebeu ordem para atacar os fiscais.

O proprietário da fazenda não permitia de forma alguma a permanencia dos agentes do Trabalho, o que somente aconteceu quando eles voltaram com um delegado de policia, um investigador e um soldado PM. O delegado, que conhecia o proprietário argumentou com este que os fiscais têm poder para entrar em qualquer local para efetuar sua fiscalização.

O que causou estranheza ao dr. Albino Tofano foi observar que numa fazenda onde há campo de pouso para avião piscina e uma luxuosa sede, existam 33 funcionários sem qualquer registro. Foram feitas então, com a cobertura policial, quatro autuações pelas irregularidades, tais como: falta de apresentação de documentos embaraços à fiscalização e outras mais. O sub-delegado do Trabalho informou também ter tomado providencias de ordem administrativa e judicial.

No domingo, os postos só abrem durante 3 horas

O prefeito municipal recebeu ontem um segundo telex do assessor do Gerac, Leonel Carvalho, informando-o da abertura dos postos de gasolina em Presidente Prudente, amanhã, durante tres horas. A mensagem é a seguinte: "Comunico-lhe presidente CNP determinou funcionamento postos revendedores derivados petróleo situados dentro perímetro urbano dessa cidade próximo domingo, dois de maio, das quinze às dezoito horas. Transmiti-lhe apelo CNP sentido essa Prefeitura Municipal assuma encargo fiscalização necessária fiel cumprimento da determinação".

Hoje, os postos estarão fechados, tendo em vista o feriado de 1·o de maio, o Dia do Trabalho, de acordo com a programação estabelecida anteriormente pelo CNP.

Comissão decide ampliar prazo para o 1.o Salão

A argumentação de diversos fotógrafos, principalmente profissioiais, de que o prazo para a preparação de fotos realmente artisticas para concorrerem no 1.o salão de Fotografia de Presidente Prudente foi muito curto e poderia prejudicar a qualidade dos trabalhos, levou a comissão organizadora da promoção a ampliar o periodo de inscrições. A decisão foi tomada ontem durante uma reunião dos responsáveis pelo Salão na sala de reuniões de O IMPARCIAL — que encabeça a promoção — quando foram analisadas as dificuldades criadas pelo prazo insuficiente, inclusive, para que participantes de outras cidades participassem.

Na reunião, ficou definido que o prazo de inscrições será prorrogado até o dia 15 de julho próximo. No dia 16, será feito o julgamento das fotos, preparando-se no sábado, dia 17, a mostra que será aberta no domingo, às 20 horas. O 1.o Salão se desenvolverá no periodo de 18 a 31 de rupntes Glda c;smlç

Decidiu também a comissão organizadora, que os trabalhos já inscritos não perderão a validade, sendo que seus proprietários serão notificados oficialmente da alteração do prazo. Além disso, para facilitar o acesso a outros interessados serão colocadas à disposição, cópias do regulamento nos fotos da cidade e região.

Acompanhado de assessores, o prefeito vistoria as obras do nucleo que será liberado oficialmente.

Prefeito Ditão entrega hoje dois conjuntos residenciais

Como parte dos festejos do "Dia do Trabalho", o prefeito Benedito Aparecido Pereira do Lago, inaugura hoje dois conjuntos habitacionais.

No Parque São Judas Tadeu, às 9h30, o "Conjunto Nossa Senhora Auxiliadora", onde entregará as 180 unidades construidas pela Inocop. Depois, entregará as 82 casas construídas pela Prudenco — Cia. Prudentina de Desenvolvimento, no Parque Cedral, com financiamento do Programa Nosso Teto.

GALERIA

As 11 horas o prefeito inaugura a galeria do Jardim Paulistano, obra desenvolvida pela Prudenco e que veio solucionar um antigo problema representando pela erosão que ameaçava residencias e seccionando ruas.

Um bairro que enobrece a zona oeste

O IMPARCIAL NOS BAIRROS mostra hoje todos os aspectos que marcam a vida do Jardim Paulista e sua história desde os loteamentos de Michel Buchalla e Julio Dias Goulart. Na foto está a Igreja Santo Antonio, um ponto de referencia do bairro. Leia Caderno 2.

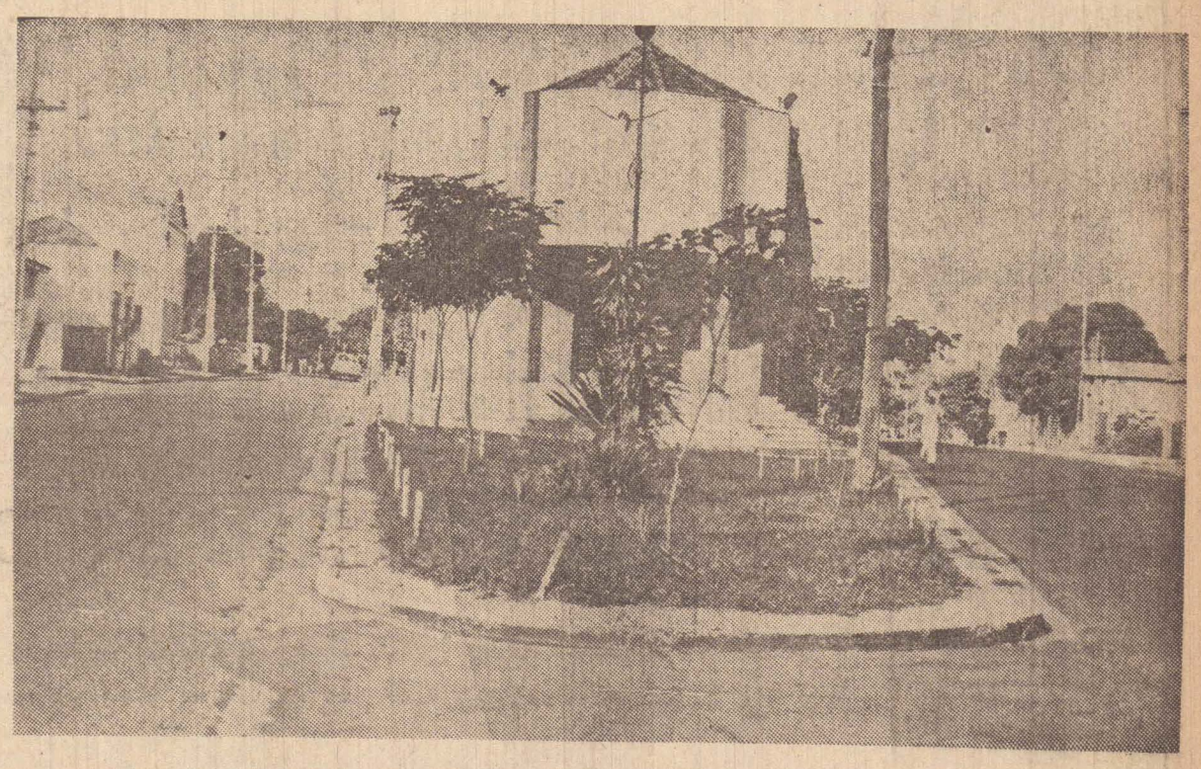

JORNAL Mulher

"EU FUI UMA ALCOOLATRA"

UM GRANDE ACONTECIMENTO PARA A MODA

Volta à natureza

NOIVA ESPECIAL

EDIÇÃO DE HOJE

O I MPARCIAL circula hoje com 26 páginas normais distribuídas em dois cadernos, mais o suplemento "Jornal Mulher" com 32 páginas em formato tablóide, alcançando assim um volume bastante significativo no contexto prudentino e em toda a região.

No 1.o caderno, destaque para o noticiário econômico, politico e policial, sendo que o "Caderno 2" destina quatro páginas para a reportagem "O Imparcial nos Bairros", focalizando hoje o Jardim Paulista. Ainda no "Caderno 2", o noticiário social e artistico.

"O "Jornal Mulher" dá enfoque especial para maio, "mês das noivas", além de um sensacional depoimento de uma mulher, ex-alcoólatra, que fala de sua vida e da luta pela regeneração. Também uma cobertura completa sobre o desfile promovido pela Berly Boutique.

A história de trabalho de Antonio Gomes Cavalheiro

"Toninho" e sua esposa Elvira

Neste dia "1-o de maio", a reportagem conta a história da vida de alguém muito conhecido em Presidente Prudente, que começou a trabalhar muito cedo e que hoje conta com 77 anos de idade.

É Antonio Gomes Cavalheiro. O "Toninho Cavalheiro", que nascido em 26 de agosto de 1905, iniciou seu trabalho aos 10 anos de idade. Naquela época, seu pai morava na beira da estrada, próximo as margens do rio Chibarro, e ali era pouso de boiada, oportunidade em que ele começou a gostar do gado.

Aos 14 anos, "Toninho" mudou para Barretos. Começou a trabalhar no hipódromo, onde veio a participar de corridas como Jockey e mais tarde foi para São Paulo e montou no Prado da Mooca. Foi jóquey durante cinco anos. Voltou para Barretos aos 18 anos, lançando-se na atividade da compra e venda do boi. E "Toninho" lembra-se dos grandes fazendeiros da época em Barretos: Raul de Carvalho, Arsênio Ibler de Resende, Bruno da Silveira e Isidoro Coimbra.

Em 1939, mudou-se para Uberaba, em Minas Gerais. Nesta época seu pai já havia falecido. "Toninho" já tinha o filho Jair. Em Minas, foi trabalhar com Zebu da raça Gir, conforme ele conta, o gado que predominava na época. Ficou em Uberaba até 1945, quando voltou para Barretos. Toninho diz: "voltei ao Estado, quando o Zebu que valia um milhão passava a valer um tostão, com a queda brusca do mercado do Gir".

"Toninho Cavalheiro" trabalhou quatro anos em Barretos e depois foi para o Rio de Janeiro trabalhar para o pecuarista Tião Maia (que hoje tem fazenda na Austrália). No Rio, seu trabalho era fiscalizar as matanças dos matadouros e fazer as compras de gado no interior, época em que ganhou concorrência para abastecer o Exército.

No início da década de 50, mudou-se definitivamente para Presidente Prudente, tendo casado com a sra. Elvira Franco, com a qual vive até hoje nesta cidade. Narra Toninho que, gostou muito de conhecer Presidente Prudente, logo se entrosando com a família Medeiros, através do sr. Urbano Ferreira de Medeiros, seu grande amigo e ponto de apoio na cidade. Em 1952, passou a comprar boi para Ovídio Miranda de Brito e Zoldino Alves Ferreira, todos marchantes na época em São Paulo (abatedores de boi). Depois, começou a introduzir o nelore na região da Alta Sorocabana.

O entrevistado lembra-se que o primeiro Nelore da região foi destinado ao pecuarista Humberto Costa, dando início ao seu plantel que até hoje é um gado de primeira linha. Nesta época, "Toninho Cavalheiro" trazia reprodutores de Nelore, de Barretos, Uberaba e Pres. Prudente.

Em meados de 1960, começou a trabalhar com Hiroshi Yoshio, iniciando a formação de seu plantel que hoje é um dos mais famosos do Estado.

E os amigos: "até hoje sempe achei apoio em grandes amigos como Flávio Deco, Junio Panzener, Afonso Negrão, Antonio Roberto de Andrade (gerente do Unibanco) e Antonio Servantes, que me ajudou muito em todas ocasiões que precisei e até hoje tenho como grande amigo" — assinalou.

"Toninho Cavalheiro" introduziu o Nelore na região.

Antonio Gomes Cavalheiro, conta com muita alegria que sua mãe é viva até hoje e reside na cidade de Paulo de Faria, interior de São Paulo.

Como grande conhecedor do gado da raça nelore, "Toninho" foi juiz em exposições de muitas cidades e no exterior: Assumpção (Paraguai), Paranavai-PR, Loanda-PR, Dourados-MS, Barretos-SP, Agua Branca-SP e Presidente Venceslau. Inclusive foi parceiro de julgamento do ex-Ministro da Agricultura, Cirne Lima.

Hoje, é proprietário de um sítio em Presidente Prudente, onde possui diversas cabeças de gado leiteiro e recebe os seus amigos para um churrasco de carneiro.

O trabalhador rural é o esteio da nação

Viva o 1.o de Maio !

Mensagem do Sindicato dos Trabalhadores Rurais de Presidente Prudente

Presidente: Valdemar Modaeli

Secretário: João Altino Cremonezi

Tesoureiro: Luiz Seiki Kaku

Sindicato dos Condutores Autonomos de Veículos Rodoviários

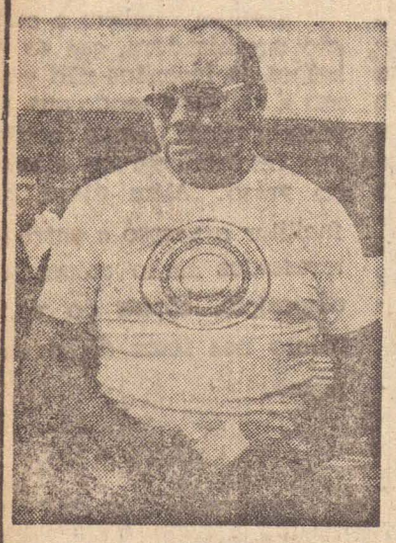

Vem a publico cumprimentar à todos trabalhadores neste "1.o de Maio" — "Dia do Trabalho". Seu desejo se alicerça na esperança de melhores dias para o trabalhador brasileiro.

José Fioravante - presidente

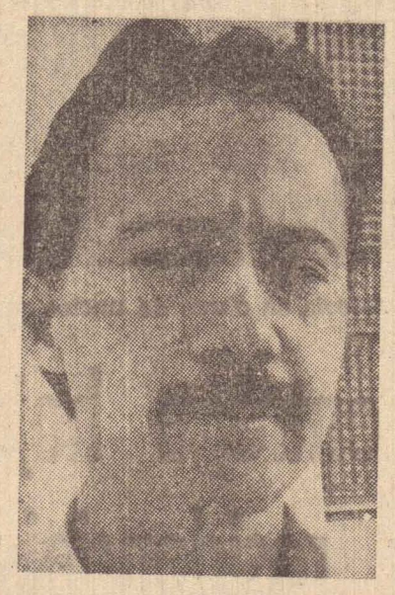

O Sindicato dos Trabalhadores na Industria da Construção e do Mobiliário, sente-se honrado em poder abraçar a cada um dos trabalhadores de Presidente Prudente, pela passagem do "Dia do Trabalho", um reconhecimento justo àqueles que diuturnamente fazem o nosso progresso.

Alfredo Marcos da Silva - presidente -

Sindicato dos Trabalhadores da Industria da Construção e do Mobiliário.

"O trabalho tudo vence"

Mensagem de José Ribeiro, presidente do Sindicato dos Comerciários de P. Prudente, saudando os trabalhadores de nossa terra e principalmente os empregados do comércio.

Sindicato dos Trabalhadores nas Industrias da Alimentação

Trabalhando sob o lema "o prestigio de um Sindicato depende do numero de associados", a diretoria dos Trabalhadores nas Industrias da Alimentação cumprimenta a todos que visam o desenvolvimento do País.
Prestando assistencias jurídica, médica, dentária, oculista, funerárias, bolsas de estudo e fazendo cumprir os dissidios coletivos o Sindicato dá ao trabalhador a necessária tranquilidade para o descanso do "1.o de Maio".

Trabalhador: o braço forte da nação.

Nivaldo de Lima - presidente

POLITICA

Passarinho não vincula à abertura a eleição direta para presidente

SÃO PAULO (AE) — O presidente do senado, Jarbas Passarinho, afirmou ontem em São Paulo que não vincula o atual processo de abertura política com o possivel restabelecimento da eleição direta para a presidência da Republica e defendeu a manutenção do sistema indireto para a sucessão do presidente Figueiredo em 81, argumentando que o povo brasileiro "ainda julga muito pelo homem, ainda não chegou ao nível de votar doutrinariamente".

Ao contrário disso, ele considera "preferível a eleição direta para governador e prefeito dada a natureza do nosso desenvolvimento politico: os candidatos a esses cargos ainda são muito importantes para a comunicação direta com a massa". Para Jarbas Passarinho, a eleição presidencial indireta "não chega a ser uma coisa constrangedora. O importante — frisou — é que ela seja limpa e livre, como agora, quando elegeremos um colégio eleitoral que vai eleger o presidente da Republica. Antes isso era feito por um colégio em final de mandato".

Na opinião do Presidente do Senado, é necessário "espantar os demonios" que vivem apregoando retrocesso politico no país em caso de derrota do governo nas próximas eleições.

Segundo ele, "essa gente sempre janta mal e sonha rulm. Trata-se de um problema de consequencia estomacal. Pensam no pior por causa do pesadelo da noite. É melhor não falar mais nisso porque outro dia mesmo o próprio presidente Figueiredo reafirmou que o Governo reconhecerá o resultado das urnas".

A propósito das chances do PDS em novembro, Jarbas Passarinho disse que não sabe "quais as informações reservadas" que o governo tem a respeito, assinalando, porém, que não concorda "com o otimismo de que ganharemos em todos os Estados. Da mesma forma — acrescentou — também não concordar com o pessimismo de que perderemos em 16 dos 22 estados. Acho que o resultado final será muito equilibrado, o que é muito importante para a democracia". O senador paraense participou de um programa de televisão em São Paulo e retornou ontem à tarde para Brasília.

Jânio usará a vassoura

O ex-presidente Janio Quadros, virtual candidato pelo PTB ao governo de São Paulo, varrerá hoje as escadarias do Monumento do Ipiranga, onde, a partir das oito horas, membros da coletividade japonesa radicada em São Paulo estarão concentrados para, a exemplo do que fazem anualmente, no dia 1.o de maio (Dia do Trabalho), colaborar com o poder publico na limpeza da cidade.

Ao confirmar a presença de Quadros naquele local, seus assessores disseram que a ele caberá iniciar a limpeza das escadarias do Monumento, varrendo-as, numa atitude que simbolizará a sua disposição de combater a corrupção, punindo todos os que tenham praticado irregularidades administrativas na área do Estado, na hipótese de se eleger governador de São Paulo. Na ocasião, o ex-presidente distribuirá vassouras aos membros da comunidade nipônica, com a inscrição de seu nome em cada uma delas.

Simultânea

O líder do PMDB na Camara, deputado Odacir Klein admitiu ontem que a proposta permitindo que um mesmo candidato dispute, simultaneamente, uma eleição majoritária e outra proporcional interessa a alguns oposicionistas que precisam compatibilizar seus interesses pessoais com as necessidades de seus partidos. Para o deputado Fernando Lira (PMDB-PE) a fórmula não é anti-democrática e vem sendo usada há muito tempo em quase todas as democracias do mundo. Lembrou que o Brasil já viveu essa experiência, sublinhando que o ex-presidente Getulio Vargas se elegeu, em 1950, para dois cargos, bem como o pernambucano Barros de Carvalho, que foi senador e deputado nas urnas de 1958. Lira considerou que a proposta, que poderá ser encaminhada pelo governo ao Congresso proximamente, atenderia aos interesses eleitorais do ex-presidente Janio Quadros e do deputado Paulo Pimentel, bem como viria ao encontro das aspirações dos governadores Paulo Maluf e Virgilio Távora. Já a vice-líder Cristina Tavares do PMDB, é contra a idéia, pois argumenta que disputar dois lugares constitui demonstração de "oportunismo político". Comentando declarações do Presidente Figueiredo de que "não é imbecil para mandar projetos eleitorais do interesse da oposição, ele observou: "Nós não queremos que o Presidente seja imbecil ou esperto, apenas que seja justo".

Preocupação

Líderes do PDS se mostram inquietos quanto à incerteza em relação à legislação eleitoral, afirmando que ela prejudica o partido, em várias unidades da federação. Ainda não se sabe qual a orientação do governo em relação à desvinculação partical de votos, pleiteada pelo ex-presidente Janio Quadros junto ao Presidente Figueiredo, a alteração da Lei Falcão sobre propaganda eleitoral gratuita e quanto à emenda que aumenta o numero ie integrantes da Camara.

A recente manifestação do chefe do governo, no Rio Grande do Sul, deixando aberta a possibilidade de novas alterações na legislação eleitoral, tornou o quadro ainda mais confuso.

Tese de não vinculação

O deputado Rafel Baldacci disse ontem em Brasília, após avistar com Abi-Ackel que este levará ao Presidente segunda-feira a tese defendida por seu partido no tocante, a não obrigatoriedade da vinculação dos votos nos municípios onde não houver diretorias municipais organizadas. Entretanto José Sarney afirmou que se existe qualquer movimentação no governo com tal finalidade ela está se processando em circuito fechado, pois ele a ignora. Na opinião de Sarney, o que poderá acontecer a qualquer momento é o adiamento para 1986 do percentual mínimo de votos que os partidos deveriam obter já no pleito deste ano. Este seria a seu ver, o sentido das observações feitas esta semana sobre possíveis reformas eleitorais pelo Presidente da Republica, em Porto Alegre, que teriam sido superdimensionadas pelos meios de comunicação e pelos próprios políticos. Ele declarou-se convencido de que a legislação eleitoral que regerá o pleito de 15 de novembro está definida em suas linhas gerais e não será alterada salvo no tocante ao abrandamento das exigências em benefício dos pequenos partidos.

Curiati

"Isso é problema deles, cada um age como quer, fui aprovado por unanimidade e estou satisfeito com o presidente da Assembléia Legislativa, Manteli Neto, e com meus companheiros de partido", afirmou ontem o secretário da Promoção Social, Antonio Salim Curiati, ao comentar a manobra dos deputados do PDS para ver aprovado seu nome em substituição ao prefeito Reynaldo de Barros a partir do dia 15. "A população não se interessa por problemas dessa ordem", garantiu, afirmando ainda que, se os deputados oposicionistas decidiram entrar na justiça para tentar impugnar a votação, só poderia dizer que "cada um age como quiser, mas os poderes são harmônicos".

PLANTÃO

Carro japonês

O Deputado Benedito Marcilio (PT-SP) afirmou ontem que o governo não deve colocar obstaculos a vinda da industria automobilistica japonesa ao Brasil, "a fim de possibilitar a abertura de uma frente de concorrencia com as multinacionais do setor já instaladas em nosso país". O parlamentar observou que se formou um verdadeiro cartel no setor automobilistico no Brasil em que os seus dirigentes impõem preços ao seu bel prazer sem que providencias sejam tomadas pelo governo da União. Frisou que ainda ha, Newton Chiaparini presidente da Anfavea, deu entrevista à imprensa, declarando abertamente que a industria automobilistica ao fixar os preços de seus veiculos, não se prendia aos indices inflacionarios. Para o deputado, a vinda dos japoneses podera provocar a concorrencia na industria automobilistica, com as vantagens decorrentes da disputa entre as várias montadoras. Os veiculos japoneses obrigariam as demais multinacionais do setor a melhorar o padrão de seus veiculos, uma vez que os niponicos são de ótima qualidade, haja vista que estão conquistando inclusive o mercado norte-americano.

Pronunciamento

O Presidente Figueiredo fara as 20,15 hoje pronunciamento de 15 minutos a Nação atraves de cadeia nacional de radio e televisão, explicando a política social do governo e enfatizando a preocupação de sua administração em elevar o padrão de vida do trabalhador, atraves de uma distribuição mais justa da renda. Destacará em seu pronunciamento a filosofia da politica salarial de seu governo, que vem concedendo aumentos sempre maiores as classes de renda mais baixas, especialmente aos empregados que ganham até tres salários minimos, que se beneficiam de um índice maior de produtividade do que aqueles que estão em camadas de renda mais altas. Abordara ainda a responsabilidade de toda a sociedade no processo de aprimoramento de um sistema mais justo de distribuição da riqueza natural, bem como as dificuldades que seu governo vem encontrando para promover essa distribuição, pois desde que assumiu o cargo o país se defrontou com crise economica mundial de grandes proporções, que refletiu no plano interno, e em particular rendendo como efeito elevada taxa de inflação e impossibilitando a realização de obras sociais que se fazem-se necessárias.

Seguro-desemprego

O secretario de Relações do Trabalho, do Ministério do Trabalho Alencar Rossi, sugeriu ontem a criação do seguro desemprego no ambito das empresas privadas, ao comentar o documento divulgado pela comissão nacional dos bispos do Brasil — CNBB, por ocasião do Dia do Trabalho. Segundo o secretario, o documento da CNBB não falou em seguro-desemprego de iniciativa governamental, mas exortou a sociedade a se preocupar com os desempregados do país. "Acho que seria extremamente importante abrir o debate em torno do assunto, mas tambem leva-lo aos empresarios e dirigentes de empresas, porque este seguro-desemprego poderia ser feito, por exemplo, nos moldes dos montepios e seguros, com o trabalhador e a empresa contribuindo mensalmente para o fundo". Ele observou que pessoalmente considera "inviavel", a criação do seguro-desemprego por iniciativa do Ministerio do Trabalho, tendo em vista os altos recursos que teriam de ser investidos e tambem por causa do grande numero de pessoas que trabalham sem vinculo empregatício, hoje, no país, no chamado mercado informal.

Inflação

Maio começa com dois reajustes de preços administrados de impacto significativo na taxa inflacionaria, a partir de hoje o preço do aço tera um reajuste de 10 p/c e das tarifas de energia elétrica de 23,3 p/c. O efeito do primeiro será sentido sobretudo no índice de preços por atacado — Ipa — que tem peso seis no calculo da inflação, enquanto o segundo se fara sentir principalmente no índice do custo de vida — ICV — que tem peso tres na composição do índice geral de preço — ICV.

Anistiados

O Ministerio do Trabalho anistiou ontem o ex-dirigente do PC Hercules Correa dos Reis e mais 71 ex-sindicalistas afastados de seus cargos antes de 1979. Esta é a quarta lista de anistiados daquele ministério, que, segundo o seu secretario de relações do trabalho, Alencar Rossi, ja beneficiou com a lei da anistia 389 sindicalistas.

a sua bateria pifou chame:
Macarini
auto elétrico
Baterias - Radiadores
Auto Elétrica
Vendas e Serviços
R. M. Felicio Tarabay, 917
Fone: 22-2623 (Centro)
Estacionamento próprio

composição
eletrônica
fotolitografia
arte final
desenho
criação • clichê
EDITORA "IMPRENSA" LTDA.
Rua Siqueira Campos, 600
Fones: 22-1133 e 22-1801
PRES. PRUDENTE — SP

Agora está na mão. De quem vem. De quem vai.

A MESMA EQUIPE DE TRABALHO.
O MESMO ESTOQUE DE PEÇAS GENUINAS
PARA TRATORES E IMPLEMENTOS AGRICOLAS
AS MESMAS FACILIDADES E OS BONS SERVIÇOS DE SEMPRE.
APENAS:
MAIS ESPAÇO — MAIS FUNCIONALIDADE
MAIS RAPIDEZ NO ATENDIMENTO.
VOCÊ ESTÁ CONVIDADO A CONHECER A NOVA
IMPLEMAQ IMPLEMENTOS E MÁQUINAS AGRÍCOLAS LTDA.
Avenida Cel. Marcondes, 3857 - Fones 22-2288 / 22-2799

VOLKSWAGEN É NA PRUDENTINA
CONCESSIONÁRIA VOLKSWAGEN
AV. BRASIL, 943 — FONE: 33-2244 — PRES. PRUDENTE - SP
Onde você escolhe as condições: Consórcio Leasing - Financiamento

Ator prudentino estará na cidade em peça teatral

Todos estão lembrados que em 1967, quando da inauguração do Teatro Municipal de Presidente Prudente, durante quatro noites foi encenada a peça "A infidelidade ao alcance de todos", participando os atores Procopio Ferreira — Gloria Menezes — Rosa Maria Murtinho — Francisco Cuoco — Altair Lima e Rodolfo Meyer que trata "sutilmente" da infidelidade conjugal, focalizando o assunto em tres grupos sociais diferentes:" numa pequena provincia, entre os proletarios e marginais e na classe media.

Quinze anos depois volta a peça para Presidente Prudente, em temporada de 13 a 16 de maio sendo nos dias 13 e 14 sessão as 21,15 horas, sabado dia 15 as 20 e 22 horas e domingo 16 sessão as 21 horas.

PREÇOS

Os preços são Cr$ 700,00 (setecentos cruzeiros), estudantes Cr$ 500,00 (quinhentos cruzeiros) e numa promoção que será feita nas empresas (comercio e industria) Cr$ .. (Cr$ 400,00 (quatrocentos cruzeiros).

MONTAGEM

Nessa nova montagem a peça vem apenas com tres atores, voltando Altair Lima que esteve a primeira vez, e participando Isabel Ribeiro que faz teatro, cinema, televisão, sendo que através do video os prudentinos lembram-se dela nas novelas, O Rebu, O Grito, Duas Vidas, Sinal de Alerta, todas na Rede Globo. Isabel Ribeiro foi premiada diversas vezes melhor atriz (premio governador do estado, festival de Belem, pela Associação Paulista de Criticos de Arte, Air France, Pele de ouro).

PRUDENTINO

O outro elemento que participa da peça é Arnaldo Weise nasceu em Presidente Prudente a 5 de julho de 1930, na Avenida Brasil, no bairro Vila Nova, morando até os dezessete anos.

Ele é um dos integrantes do chamado "nucleo" do teatro de Arena, participando desse movimento e entre outras peças trabalhou em Eles não usam black-tie, Chapetuba FC., Gente como a gente, Os fuzis da senhora Carrar, O testamento do cangaceiro, O Noviço A farsa da esposa perfeita.

Na Rede Globo participou das novelas Verão Vermelho, Irmão Coragem, O homem que deve morrer, Selva de Pedra, O Bem Amado. No cinema, o filme Cleo e Daniel, e O bandido da Luz Vermelha.

Ballet Stagium uma ótima pedida para quarta - feira

Estiveram ontem em nossa redação, a Professora Silvia Maria Luizar Artoni, diretora da Luiart — Academia de Ginástica e Natação, Renato de Jesus Souza Silva um dos diretores do Clube do Meio e Professor Laerte do Nascimento Silva da AMEPP, os quais vieram dar mais alguns esclarecimentos a respeito da vinda do "Ballet Stagium", quarta-feira dia 5 de maio, à nossa cidade, numa apresentação às 21 horas (9 horas da noite).

Reiteraram que a venda dos ingressos continua na Luiart, rua Prudente de Morais, em frente o ginásio municipal de esportes, e também nesse próprio da municipalidade, e ainda no Conservatório Musical Maestro Julião, rua Ribeiro de Barros 1556.

Os preços, os mais acessíveis para um espetáculo de luxo, beleza, arte, técnica, arquibancada Cr$ 300,00 (trezentos cruzeiros), e numerada Cr$ 600,00 (seiscentos cruzeiros), esperando os visitantes que aquele próprio esteja lotado, pois quem gosta de "Ballet", tanto da cidade como da região, não poderá perder essa oportunidade, pois é o mais perfeito conjunto de dança do país, com atuação há dez anos, com muitos prêmios internacionais, e embora a fama, já dançaram em praça publica, circo, barcos, nas escolas, etc.

Para facilitar a entrada na noite do espetáculo, sugerem que sejam adquiridos os ingressos com antecipação, nos locais acima citados, evitando assim atropelo de ultima hora.

Silvia Maria Luizari Artoni, Renato de Jesus Souza Silva e Laerte do Nascimento Silva, quando em nossa redação.

O leitor escreve

Procura-se um amigo

Não precisa ser homem, basta ser humano, basta ter sentimentos, basta ter coração. Precisa saber falar e sobre tudo saber ouvir; tem que gostar de poesia, da madrugada, de pássaros, de sol, de lua, de mar, do canto dos ventos e das canções da brisa.

Deve ter amor, um grande amor por alguém ou então sentir falta de não ter esse amor. Deve amar o próximo e respeitar a dor que os passantes levam consigo. Deve guardar segredo sem se sacrificar.

Não é preciso que seja de primeira mão, nem imprescindível, que seja de segunda mão. Pode já ter sido enganado pois todos os amigos são enganados. Não é preciso que seja puro nem de todo impuro, mas não deve ser vulgar. Deve ter um ideal e medo de perdê-lo e no caso de assim não ser, deve sentir o grande vácuo que isto deixa.

Tem que ter ressonancias humanas, e seu principal objetivo deve ser o de amigo; deve sentir pena das pessoas tristes e compreender o grande vazio dos solitários.

Deve gostar de crianças e lastimar as que não puderam nascer. PROCURA-SE UM AMIGO para gostar dos mesmos gostos, e que se comova quando chamado de amigo; que saiba conversar de coisas simples, de orvalhos, de grandes chuvas e das recordações da infancia.

Precisa-se de um amigo para não enlouquecer, para contar o que se viu de belo e triste durante o dia, dos anseios e das realizações dos sonhos e da realidade.

Deve gostar de ruas desertas, de poças de água e de caminhos molhados, de beira de estrada, de mato depois da chuva, de se deitar no capim e de ouvir musicas.

Precisa-se de um amigo que diga que vale a pena viver, não porque a vida é bela mas porque já se tem um amigo.

"Precisa-se de um amigo para parar de chorar para não se viver debruçado no passado em busca de memórias perdidas. Que bata nos ombros sorrindo e chorando, mas que nos chame de amigo, para ter-se a consciência de que ainda se vive".

Tamara Florentino Silva — Bataguassu-MS"

"O aperto de mão é para amizade a última letra do alfabeto; para o amor, a primeira".
(MANTEGAZZA)

Aos operários brasileiros,
aos integrantes da grande familia da
ANDORINHA
o apêrto de mão deste
complexo empresarial no
DIA DO TRABALHO
E a certeza de que estamos, juntos,
contribuindo para fazer desta uma
GRANDE NAÇÃO.

Mensagem de:
EMPRESA DE TRANSPORTES ANDORINHA, S/A
ANDORINHA - Corretora de Seg. e Administ. Ltda.
JANDAIA - TRANSPORTES E TURISMO, LTDA.

MOTO-AUTO ESCOLA
PRUDENTINA

Tire sua carta de motorista em 5 pagamentos

Direção: Toninho e Décio
Rua Pedro de Oliveira Costa, 254
FONE: 33-4569

composição
eletrônica
fotolitografia
arte final
desenho
criação • clichê

EDITORA "IMPRENSA" LTDA.
Rua Siqueira Campos, 600
Fones: 22-1133 e 22-1801
PRES. PRUDENTE — SP

Na "CASA DAS LOUÇAS" voce compra agora para o
DIA DAS MÃES
A CASA DAS LOUÇAS ANTECIPA SUAS OFERTAS PARA O DIA DAS MÃES

- Finos jogos de cristal, com 61 peças, das melhores procedências, cristais Hering e Cristais Blumenau, em finas lapidações, com os melhores preços da cidade.
- Aparelho para café, café, inox e em prata, a preços especialissimos.
- Super-ofertas em faqueiros inox e prata, das afamadas marcas Hercules e Meridicional, com maior variedade de modelos da cidade — Peças avulsas para reposição de jogos

Obs. Se v. reside na região, vale a pena vir a Presidente Prudente fazer suas compras, nestas super-ofertas.

Jgs 6 copos na côr âmbar	~~420,00~~	por 350,00
Jg. para café, 9 peças, porcelanas	~~1.200,00~~	por 950,00
Jg. para bolo, 7 peças, porcelana	~~1.000,00~~	por 800,00
Jgs faca p/ cozinha, inox Tramontina	~~400,00~~	por 330,00
Fruteira cromada com 3 cestos	~~3.000,00~~	por 2.500,00
Jg para pão, inox	~~1.100,00~~	por 900,00
Faqueiro, 24, inox	~~2.400,00~~	por 2.000,00

Mantemos reservas de peças avulsas

CASA DAS LOUÇAS
CALÇADÃO 490
FONE 33-5161

Luiz José Amorim:

"É um privilégio ser rotariano"

Em companhia de Cid Haroldo Correa e Dauto de Almeida Campos do Rotary-Sul e de Ary Coelho do Rotary (o mais antigo) esteve em nossa redação o empresario e advogado Luiz José Dubeux Amorim, que na XXV Conferencia do Distrito 451 de Rotary Internacional que termina amanhã domingo representa pessoalmente o atual presidente desse clube de serviço Stanley McCaffrey.

Concedendo entrevista disse que entrou no Rotary-Clube-Recife-Boa Vista em agosto de 1969, exercendo varios cargos dentro do clube, bem como tomando parte de comissões e governador do distrito 450 no ano rotário 1979/1980 acrescentando ser essa sua primeira missão honrosa representando o presidente internacional.

Quando perguntado se era bom ser rotariano respondeu: E' um previlegio integrar um Rotary, pois alem da grandeza da instituição, mantem além de diversos programas dois que considero importantíssimos a Fundação Rotaria e o "Tres H"' — saude, nutrição e humanidade. Nesta conferencia vão ser selecionados dois jovens bolsistas que vão estudar durante um ano no exterior, trazendo para esta cidade, esta comunidade, grandes beneficios, pois uma bolsa de estudos o Rotary gasta 12.500 dólares".

Representar o presidente de RI não seria um trampolin para ser o presidente futuramente e respondeu nosso entrevistador "Já tivemos dois brasileiros presidentes de RI, mas entendo ser um sonho muito alto, se tivesse oportunidade, quem sabe, entretanto um brasileiro que muito breve podera ser o máximo mandatario desse gigantesco clube de serviço sera Paulo Viriato, que é rotariano em Santos, já foi vice-presidente no perio do 79/80 e é um dos grandes baluartes do Rotary no Brasil".

Disse que em Pernambuco, seu estado há diversos Rotary, sendo nove no Recife, todos fazendo importantíssimos trabalhos para as suas comunidades, sendo portante, marcante a sua atuação no seu estado natal.

Disse que como rotariano é apolítico, entretanto não fica alheio como cidadão brasileiro dos assuntos políticos, tem admiração pelo PDS e pelo governador Marco Antonio Maciel que ele considera um dos grandes políticos brasileiros e que vem fazendo ótimo trabalho em Pernambuco, mas sabe que seu estado é muito dificil dado o grande numero de opositores como Miguel Arraes, Julião, Gregorio Bezerra, não é facil, disse ele, mas acredita numa vitoria do PDS em Pernambuco.

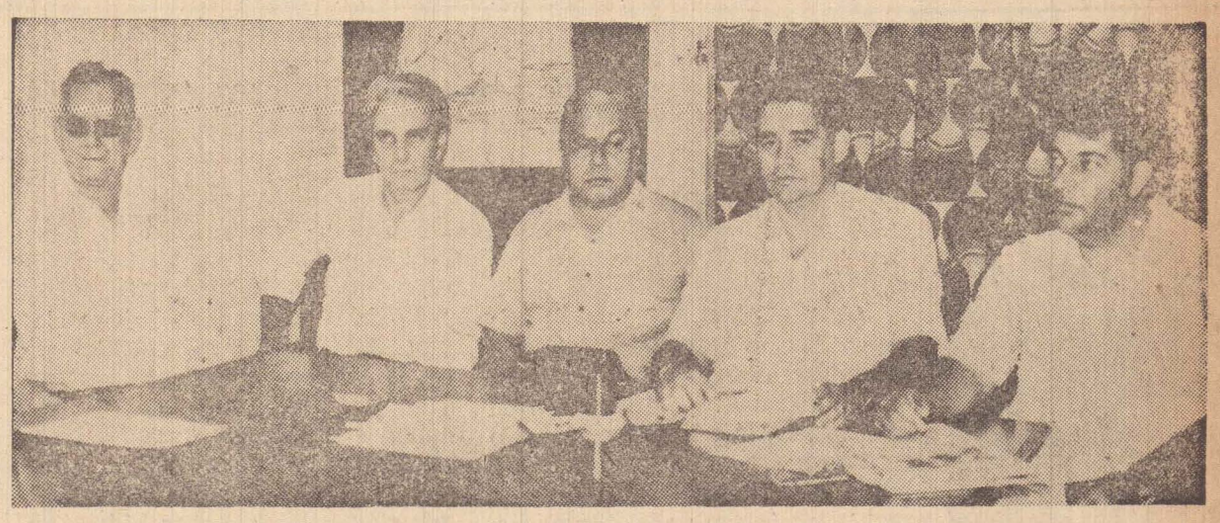

Na redação Luiz Amorim (Lula) entre Cid Haroldo Correa, Dauto de Almeida Campos, Ary Coelho e o repórter

MENSAGEM

Solicitado a dar uma mensagem assim se pronunciou: "Eu trago uma mensagem de nosso presidente que é compreensão e paz mundial atraves do Rotary. Estamos no momento, vivendo problemas dificeis com esta guerra entre Argentina-Inglaterra, todos nós estamos muito preocupados numa solução pacifica para este impasse, então a minha mensagem é que os homens de boa vontade se reunam à mesa e resolvam amigavelmente este grande problema que vem causando tanta preocupação em muitos lares, nesses dois paises"'.

O Brasil condenará as sanções economicas dos EUA a Argentina

BRASILIA (AE) — O governo brasileiro vai condenar oficialmente as sanções economicas impostas pelos Estados Unidos contra a Argentina, anunciadas oficialmente pela secretário-de-Estado, Alexander Haig, em carta enviada ao chanceler Saraiva Guerreiro, no inicio da tarde de ontem.

Outra medida tomada ontem pelo governo brasileiro, com relação ao agravamento das tensões no Atlantico Sul, com ameaça de guerra entre a Argentina e a Inglaterra, pela disputa das ilhas Malvinas, foi o envio de um telegrama do chanceler Saraiva Guerreiro ao secretário-geral da ONU, Javier Perez de Cuellar, pdindo para "tomar medidas prontas e eficazes, inclusive acautelatorias, para assegurar a implantação da Resolução 502 (1982), do Conselho de Segurança, em todos os aspectos".

As informações foram dadas ontem pelo porta-voz do Itamaraty, ministro Bernardo Pericas, e demonstram a preocupação do governo brasileiro, com relação ao agravamento das tensões no Atlantico Sul os reflexos diretos que poderão ter sobre o Brasil.

A condenação das sanções economicas americanas contra a Argentina deverá estar seguindo nas próximas horas, sob a forma de carta enviada pelo chanceler Saraiva Guerreiro ao secretário Alexander Haig, em resposta à comunicação do boicote instituido.

O telegrama para o secretário-Geral da ONU foi redigido no inicio da tarde, depois de uma longa conversa telefonica entre o chanceler Guerreiro e o presidente Figueiredo (que está no Rio), sobre a situação no Atlantico Sul. Em sua integra, ele diz:

Diante do continuado agravamento da crise entre o Reino Unido da Grã-Bretanha e Irlanda do Norte e a Republica Argentina e da iminencia de um conflito armado no Atlantico Sul, o governo do Brasil considera imperativo que sejam imediatamente acionados os mecanismos previstos na carta das Nações Unidas para a manutenção da paz e da segurança internacionais. E responsabilidade das Nações Unidas tomar medidas prontas e eficazes, inclusive acautelatórias, para assegurar a implementação da Resolução 502 (1982), do Conselho de Segurança em todos os seus aspectos".

ENTRE NA ERA DO BEM MORAR

JARDIM JOÃO PAULO II

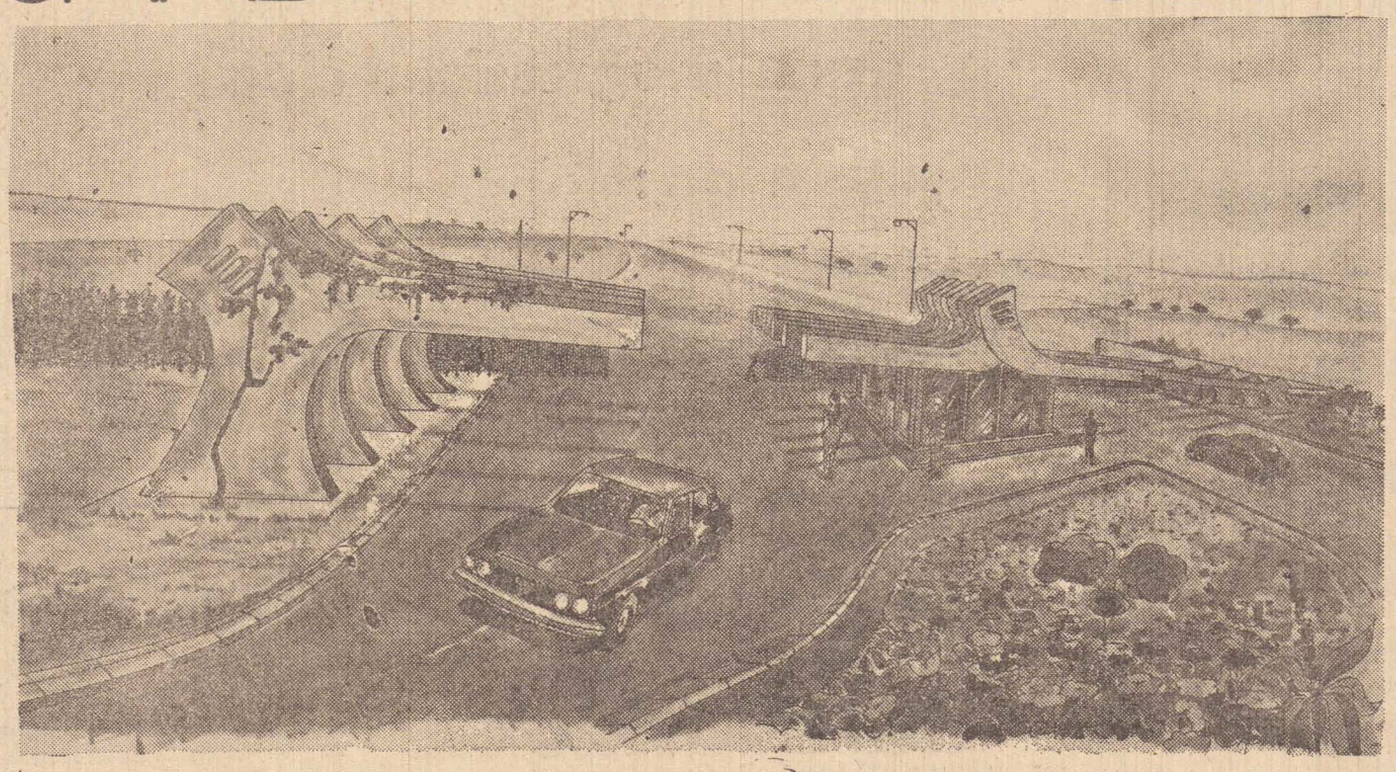

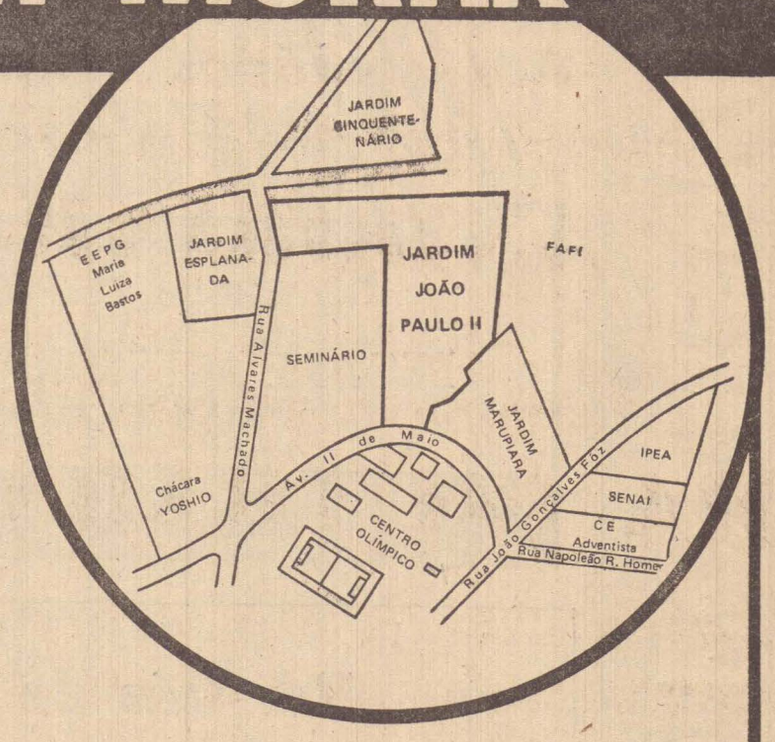

Localizado na última área nobre de nossa cidade, o JARDIM JOÃO PAULO II é um Loteamento fechado, dotado de toda infra-estrutura tal como: asfalto, guias, rede de água, esgoto, energia elétrica, galerias pluviais, iluminação pública, arborização, ajardinamentos, áreas de lazer, muro de fecho e portaria.

TUDO PRONTO

Este recanto foi criado dentro do moderno conceito de morar bem, baseado na necessidade de assegurar o bem estar da família, especialmente no que diz respeito à segurança e privacidade.

INFORMAÇÕES E VENDAS

GRUPO ENCALSO
damha urbanizadora e construtora ltda.
RUA SIQUEIRA CAMPOS, 388
FONE: 22-7144

plantão no local
SABADOS E DOMINGOS

GULDY

o recanto mais nobre da cidade.

Um balanço da viagem do prof. Delfim Netto

(AGENCIA C.B.I.) — O ministro Delfim Netto encerrou em Frankfurt, Alemanha, visita de 11 dias à Europa. Ele esteve em Londres, Paris e Bonn, assinando contratos em valor superior a 1 bilhão e 200 milhões de dólares, recursos a serem aplicados no desenvolvimento de projetos nos setores de energia e transporte, principalmente.

Em Londres, o Ministro do Planejamento entrevistou-se com Lord Cook Field, novo Ministro do Comércio inglês, e participou da assinatura de dois contratos de financiamento ao BNDE e à SUNAMAM, no valor de 384 milhões de dólares; em Paris, foram assinados contratos em valor superior a 400 milhões de dólares em favor da Eletrobrás (Hidrelétrica de Samuel, em Rondônia) e da SUNAMAM.

Em Bonn, o Ministro Delfim Netto avistou-se sucessivamente com o ministro da Economia, Otto Graf Lambadorff, e com o Secretário de Estado, Konrad Porzner, da Cooperação Internacional. Em Frankfurt, assinou contratos para financiamento aos programas do BNDE de apoio à pequena e média empresa no Nordeste e iniciou com o Kreditanstalt negociações para futuros financiamentos a obras hidrelétricas no Brasil, notadamente para a Usina de Xingó, o Rio S. Francisco. Manteve ainda o Ministro encontro com as diretorias do Dresder Bank, Commerz Bank e Deutshe Bank.

Antes de volta ao Brasil, Delfim Netto participou da assinatura de contratos financeiros e comercial com o Bloyde Bank International de Londres, no valor de 210 milhões de dólares, como complemento de empréstimos à Eletrobrás para a quarta etapa da termoelétrica de Jorge Lacerda, em Santa Catarina. A esta assinatura, estiveram também presentes o Presidente da Eletrobrás, General Costa Cavalcante, e o Diretor Financeiro, Massato Yokota. Após esta cerimonia o Ministro Delfim Netto retornou ao Brasil.

O leitor escreve

"Do caminhão que você não caiu, muita gente caiu"

Ora, vá procurar o caminhão que voce caiu!!!

Eu sempre falo isto quando me amolam muito.

E foi numa dessa que levei uma estrepada, mandei certa pessoa procurar o Caminhão... E a tal pessoa não me disse nada simplesmente me olhou, não com desdém, mas com um olhar cansado.

Foi aí que me dei pela minha grande falta de tato e diplomacia.

Então, entendi que cair do "Caminhão" tambem pode significar a falta da "chamada SORTE", que muita gente tem.

E encarando sob este ponto de vista, muitas pessoas nunca caem do "Caminhão", porque na maioria das vezes tudo na vida da certo.

Muitos caem do "Caminhão", mas sobem outra vez. E muitos nem sequer tentam a subida, mas este ultimo caso, é o mesmo que se ter morrido em vida...

O "Caminhão" que eu falo agora, encarando sob o aspecto "SORTE": E' o "Caminhão da Certeza, Esperança, Sonhos, Ilusões, planos que todos nós temos.

E foi num destes "Caminhões" que o Sr. Francisco, saiu lá do Ceara na mente a Certeza, nos olhos a Esperança, no coração a Ilusão, nas mãos a Realidade. Arriscou tudo. Trazendo de bagagem apenas a sua juventude. Chegou em São Paulo, nem sequer sabia escrever o seu nome, ficou desnorteado e sem rumo vários dias.

Acredito que ele sentiu muita vontade de voltar. No começo foi duro pois lá havia deixado, pai, mãe, irmãos. Quem sabe a sua vaca Estrela e o seu boi Fubá.

O Sr. Francisco ficou muito tempo na capital, trabalhou nos mais variados empregos. O que não lhe faltava era garra.

O Sr. Francisco ajudou a construir aquela enorme "Selva de Pedras" que é São Paulo, pois ele foi: servente de pedreiro, condutor de bonde (que hoje equivale ao cobrador de coletivos), foi até mascate.

Na capital sem ser "letrado" como ele fala, as vezes tinha que mentir, e dizer que estava com dor de cabeça, ou qualquer coisa do genero, para que as pessoas que requisitavam trabalhadores preenchessem os formularios para ele (para que pudesse conseguir um misero emprego).

O Sr. Francisco ficava arrasado diante de tanta burocracia, pois mal sabia assinar o nome. E como todo NORDESTINO "bicaria" "simplicidade", "simpatia", não lhe faltavam. Até certo ponto em São Paulo, não se saiu mal. Cansado da vida agitada, e a grande falta de conforto, veio para o interior, onde a perispectiva de ter logo um pedaço de "Chão" era bastante promissora. Tambem no interior fez de tudo, ELE sentia na pele a sede e a necessidade de conseguir algo.

E se algum dia voltasse poder mostrar.. Mas mostrar o que?

O Sr. Francisco não voltou, ou não quis voltar, porque lá a vida se não chove... Tudo morre, morre até a Esperança.

E São Paulo que o havia recebido de braços abertos, tem hoje mais um coração velho, embora enfartado, mas que pulsa agradecido.

Aqui se deu bem, conseguiu o que muitos não conseguiram. E nestes anos todos teve vezes em que ELE quase caia do "Caminhão" Mas já tinha uma familia para defender, educar e sustentar, a qual lhe servia de estímulo para se agarrar com mais força no "Caminhão".

Mas quando se fala no Ceará seus olhos brilham, então ele fala "Se lá chovesse, seria um pedacinho do céu". Quando ELE ouve "Asa Branca", ou a "Triste Partida" (cantada por Luiz Gonzaga), se lembra do que deixou para tras, e seus velhos olhos azuis se encharcam d'agua.

De certo modo o Sr. Francisco nunca chegou atrazado no "Potno do Caminhão".

Maria Linda Ferreira Lima.

FALOU VEICULO LEMBROU VOLKSWAGEN
FALOU LEMBROU VOLKSWAGEN
RUA ANTONIO RODRIGUES, 1.500 — FONE: (0182) 33-3733 · TELEX 0182 - 107 - CASO BR - PRES. PRUDENTE - SP

COROADOS
TENIS CLUBE
PRESIDENTE VENCESLAU
Dia 8 de maio — BAILE — DIA DAS MÃES
Animação Edinho Show Santa Cruz de São Paulo
Inicio as 23 hs. Sócios recibo no. 4.

Mardiesel
COMERCIAL DE PEÇAS LTDA.
PEÇAS E ACESSÓRIOS PARA
FNM E FIAT
Rua Campestre, 233 - Fones: (0182) 22-5292 e 22-3233
PRESIDENTE PRUDENTE — SP
EIL-"O Imparcial" - Tel. 22-1133

Dia do Trabalho
Reservamos este espaço para cumprimentar os incansáveis desta progressista cidade.
Mensagem da:
ANDORINHA TRANSPORTADORA

Por trás de todo brinquedo há sempre um trabalhador!
Para alimentar os sonhos e as ilusões das crianças é que foram criados os brinquedos — bonecas, aviões, automóveis, bolas, jogos eletrônicos, quebra-cabeças e um mundo de tantas outras criações ludicas.
Mas por trás de todos esses maravilhosos engenhos, que são os brinquedos, há um trabalhador, um simples artesão ou um especialista.
É essa figura anônima — o trabalhador — que desejamos homenagear neste dia, sem cujo trabalso a vida das crianças seriam muito tristes.
Mensagem de
AKAKI
BRINQUEDOS
Rua Barão do Rio Branco, 348 — Pres. Prudente

Parabéns, Trabalhadores de Presidente Prudente
Através de sua diretoria e gerência, a INDUSTRIA E COMERCIO LOTUS S/A, renova neste 1.o de maio, seus cumprimentos à força de trabalho prudentina, representada em todos os escalões da socidade trabalhadora.
Sinceramente, deseja que cada trabalhador ou trabalhadora encontre sempre no trabalho a energia vital para a saúde, para a auto-satisfação e para o progresso.
INDUSTRIA E COMÉRCIO LOTUS S/A
- A DIRETORIA -

Em Santo Anastácio

Paço Municipal ganha nome de um pioneiro da cidade

Atendendo sugestão do vereador Angelo Bonilha, o prefeito Manoel Baptista Mendes encaminhou à Camara Projeto de lei pelo qual dá o nome de "Dr. Antonio de Area Leão", ao paço municipal anastaciano. A propositura foi aprovada por unanimidade da Casa. O homenageado exerceu os cargos de vereadores, presidente da Camara e prefeito. Foi em sua administração que se construiu o predio da prefeitura.

Recepção do canal 7 já é satisfatório

O canal 8 da TV Record desde a instalação de seu sistema de retransmissão em Presidente Prudente, vinha sendo recebido em precárias condições nesta cidade. Para surpresa geral, nos ultimos dias a referida emissora está sendo sintonizada sem qualquer problema e atribuem o fato aos trabalhos realizados pelo sr. Luiz Medeiros, que faz a manutenção da repetidora em Presidente Prudente.

Contabilistas

A edilidade anastaciana aprovou na sessão passada, requerimento de autoria do vereador Angelo Bonilha, consignando na ata dos trabalhos, votos de congratulações à classe contabil de Santo Anastacio, pelo transcurso do "Dia do Contabilista", ocorrido no dia 25 passado.

Nova diretoria do Sindicato Rural

Em assembléia geral ordinária, o Sindito Rural elegeu a nova diretoria para o exercicio 82|84, que ficou assim constituida: Presidente, Dr. Cyro Eduardo Nunes Lozano; 1.o vice, José Maria Ramas Amorim; 2.o vice, André Corral; 1.o secretário, Walter Wanderlei Lozano Rodrigues; 2.o secretário, Alcides G. Sanches; 1.o tes. Armando Staut e 2.o, Eduardo Fernando Cesar de Andrade. Conselho Fiscal: Francisco de Paula Coelho, Kioshi Kamio e Angelo Ghirotti Neto. Delegados junto à Federação: Dr. Cyro Eduardo Nunes Lozano e André Corral. Suplentes: Diogo Villar Peres, João Baptista Tolosa, Rubens Alves Catulé de Almeida, Cecilio Olhera Gasques, Altino Facholli, Acylino José de Santana, Osvaldo Brambilla, José Maria Ramos Amorim e Rubens Alves Catulé de Almeida.

Limpeza no Trevo

Na sessão de segunda-feira passada, a Camara Municipal aprovou requerimento do sr. Angelo Bonilha para que seja enviado ofício ao diretor regional do DER em Presidente Prudente, solicitando-lhe urgentes providencias no sentido de ser efetuada uma limpeza geral no trevo rodoviário que dá acesso à cidade. Em sua justificativa o edil afirma que essa solicitação prende-se ao fato do total abandono em que se encontra aquele local, dominado por denso matagal que inclusive vem atrapalhando a visibilidade dos usuários da estrada.

Fonte do Rio do Peixe em péssimas condições

A ponte sobre o rio do Peixe, localizada na estrada municipal que liga o municipio de Santo Anastácio ao distrito de Ribeirão dos Indios, se encontra em pessimas condições de conservação. Os veículos que se destinam à cidade de Junqueirópolis ou para outras da Alta Paulista, está trafegando devagar e com muita dificuldade, já que a ponte ameaça desabar.

Numa tentativa de solucionar o problema, o prefeito encaminhou um oficio ao DOP solicitando recursos financeiros para construção de nova ponte. Mas em resposta, o governador Maluf disse não poder atender o pedido, por falta de verbas.

Diante disso, o prefeito tomou outra iniciativa. Desapropriou uma área de 10 mil metros de propriedade do sr. João Niccletl, a fim de realizar um aterro para reforçar as cabeceiras da ponte.

Homenagem a pioneiro

A camara Municipal aprovou projeto de resolução do vereador Angelo Bonilha, pelo qual concede o nome do saudoso José Sanches Postigo ao plenário do legislativo anastaciano.

O homenageado exerceu o cargo de prefeito municipal no periodo de 1956 a 1959, "ocasião em que teve oportunidade de demonstrar a sua capacidade de administrador realizando obras e serviços que marcaram de maneira relevante a sua passagem pelo executivo anastaciano". Foi vereador por duas legislaturas e presidente da Camara. Sua destacada atuação no municipio permitiu-lhe mais tarde eleger-se deputado estadual.

Figueiredo almoça em um restaurante de estrada

RIO (AE) — O Presidente João Figueiredo deixou ontem sua casa no Distrito de Nogueira, em Petropolis, e foi almoçar num pequeno restaurante de Itaipava, na Rodovia União Industria, que liga Petropolis a Juiz de Fora. Figueiredo almoçou em companhia de seu irmão caçula, o dentista Luis Felipe. Eles chegaram de surpresa ao restaurante, segundo o proprietario do estabelecimento, o portugues Carlos Valentin, e comeram bacalhau à portuguesa sem fazer nenhuma restrição ao molho, embora tenha sofrido um infarto há seis meses.

Pela manhã, Figueiredo descansou em sua casa de Nogueira e logo depois do almoço seguiu para o Rio, passando a tarde e a noite na casa da Gavea Pequena. Hoje cedo segundo a Empresa Brasileira de Noticias, ele deverá voltar a Nogueira. Não se sabe ainda quando ocorrera o retorno a Brasilia, ja que no final de semana não tem nenhum compromisso oficial. Figueiredo está no Rio desde a noite de quarta-feira.

composição eletrônica
fotolitografia • arte final
desenho • criação • clichê
EDITORA "IMPRENSA" LTDA.
R. SIQUEIRA CAMPOS, 600 — FONES: 22-1133 • 22-1601
PRESIDENTE PRUDENTE — SP

materiais elétricos

Veja algumas ofertas

TAMBEM É NA
BRASAÇO
TUDO PARA SUA CONSTRUÇÃO

FIO PIRELLI
14 AWG
Apenas Cr$ 2.230,00 A vista
O rolo de 100 metros
Preços especiais também nas demais bitolas.

TOMADA EXTERNA UNIV. LORENZETTI
Apenas Cr$ 50,00 cada

PINO GIGANTE LORENZETTI
Apenas Cr$ 84,00 cada

DISJUNTOR ELETROMAGNÉTICO
A vista
Cr$ 285,00 cada
30 Amp.

PRAÇA 9 DE JULHO, FONE 33-2528 E AV. MANOEL GOULART, 1.565, FONE 33-2821

ARTES & FATOS

cinema — A.A.N.

Tees premiado com tres Oscars

"Tess" um filme de ... 1980 adaptado ao romance de Tsomas Hardy, estará em cartaz no Cine Ouro Branco a partir de terça feira dia 04, tendo como diretor Daman Polanski o mesmo de (Bebe de Rosemary).

A atriz principal Nastassia Kinski (filha do ator Klaus Kinski) que na década de 60 fez alguns bang-bang a italiana ficou sendo conhecida pelo filme "Aguirre" A colera de Deus" que teve como diretor o alemão Werner Herzog, con sagrando-se , posteriormente com o filme "Nosferatu", é sem duvida o principal destaque em "Tess" pela sua beleza e desempenho.

Tess foi premiado com três oscars pela belissima fotografia de Geofrey Unsworth e Ghislain, pela direção artística e vestuário, podendo ainda ter um destaque na trilha sonora de Phillipe Sarde.

musica — M.J.S.

"A musica coral e o trabalho - 1.o CONART"

Com término revisto para hoje as 16:00 horas, no Parque do Carmo, o Movimento Coral do Estado de São Paulo promove o I.o Conart — Festival Nacional de Corais da Area do Trabalho.

Este evento de grande envergadura reune nada menos do que 19 grupos corais dos Estados do Rio Grande do Sul, Rio de Janeiro, Bahia, Maranhão, Ceará, Pernambuco e São Paulo, grupos estes ligados a tradicionais empresas como a Petrobras, Cesp, Telerj, Ultrafértil, Telesp, Itau, Cosipa, Usiba, Telebahia, Bandepe, Marcopolo, Pirelli, Sesc, Senac, Telma, Telpe, Teleceará, AABB, BCN, Olvebra, Sindicato dos Contabilistas.

A Abertura oficial do Festival Nacional de Corais da Area do Trabalho ocorreu sexta feira proxima passada, dia 30 de abril as .. 20:00 horas, no Palácio dos Bandeirantes, apresentando-se na ocasião 05 corais do Estado de São Paulo e 05 corais de outros Estados, sendo o primeiro grupo a se apresentar o Coral dos Regentes do Movimento Coral do Estado, seguindo-se o Coral Fazendario "Arte Viva de Bauru", o Coral Bandepe de Pernambuco, o Coral Telesp de Araraquara, o Grupo Musical Senac de São Paulo, o Coral Telesp de Bauru, o Coral da CSN do Rio de Janeiro o Coral BNC de São Paulo, o Coral Municipal prof. Enio de Freitas e Castro do Rio Grande do Sul, o Coral Usiba da Bahia o Coral da Associação Atlética Banco do Brasil de São Paulo e finalmente todos os corais juntos cantaram tres musicas preparadas para a ocasião sob a regencia e coordenação do Maestro Mário Valério Zaccaro.

Ontem, o Festival teve a seguinte programação: às 10:00 horas apresentaram-se 10 corais do Mausoléu do Soldado Constitucionalista, em comemoração ao 50.o da Revolução de 1932; as 15:00 horas 10 corais de outros estados apresentaram-se no CERET; às 20:00 horas, 10 corais apresentaram-se no .. SESC — Pompéia. Noje apresentam-se 10 corais no Centro Campestre do Sesc em Santo Amaro.

Realmente é uma promoção que merece grandes louvores pelas caracteristicas especiais de seus participantes, todos elementos funcionarios de firmas comerciais e industriais; trabalhadores que se reunem no final de seu expediente para trilhar o nobre caminho da arte coral. E' mais uma promoção do Movimento Coral do Estado de São Paulo, Secretaria de Estado da Cultura e Governo do Estado de São Paulo.

Foi assinado, na sexta-feira passada, dia 30 de abril, as 16:00 horas, o Decreto do Sr Governador do Est. de S. Paulo, Paulo S. Maluf, oficializando o Movimetno Coral do Estado de São Paulo, dando assim a garantia de continuidade deste importante projeto que reativou o gosto pela musica em grupo, pelo canto coral. E' mais uma vitória em benefício da Cultura de nosso Estado.

artes plásticas

Artistas Prudentinos no Paço das Artes

No período de 04 a 24 de maio do corrente estarão expondo seus trabalhos no Paço das Artes, avenida Europa 158 em São Paulo, os nossos artistas Kinya Ikoma, Luiz Komoda e Maria Neuza Rotta, quando estarão participando do Salão denominado "Artistas Premiados no Interior de São Paulo".

Promovido pela Secretaria da Cultura atraves do Paço das Artes, esta mostra tem por objetivo reunir trabalhos representativo de todos os artistas que foram premiados durante os anos 80 e 81 nos Salões de Artes Plasticas em nosso Estado, levando com isso ao grande publico da capital a oportunidade de apreciarem a produção artista desta época ca, elaborada pelos artistas do interior.

Nossa cidade mais uma vez será representada nesta mostra de grande importancia na capital do Estado, o que vem provar a boa qualidade de trabalhos aqui produzidos pela nossa gente.

Luiz Komoda

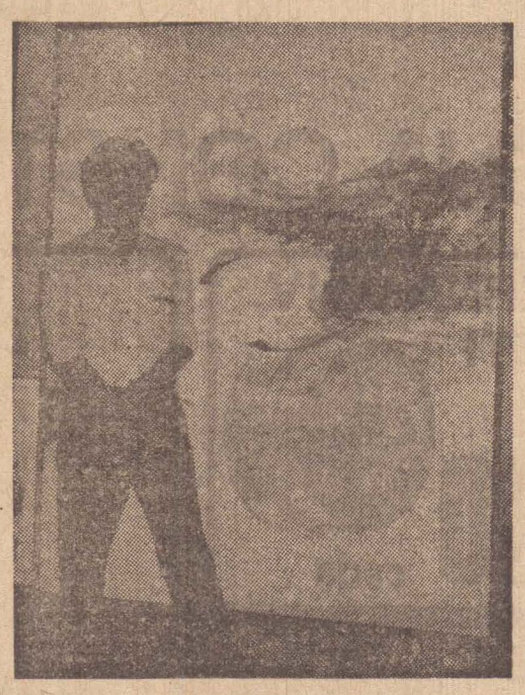

Kinya Ikoma

LIONS INTERNATIONAL

Atenção. O Glaucoma Crônico não apresenta sintomas.

O cuidado é a tomada da pressão ocular anual. De 17 a 22 de maio na séde do LIONS CLUBE (gratuitamente). Esteja presente.

Francisco Egydio e Sombrazil no concurso Bonequinha de Café

Encerrando a Semana Afro Brasileira do corrente ano, a comissão organizadora resolveu realizar no ginásio municipal de esportes o concurso que tera carater regional e além do desfile das candidatas, cuja inscrição termina no dia 5, quarta-feira havera nessa mesma noite, 13 de maio, "show" que terá a presença do cantor Francisco Egydio sendo o apresentador da noitada, o ator Milton Gonçalves.

Lembra a comissão que no ato da inscrição, a candidata deverá apresentar oficio da entidade que vai representar, fotocopia da certidão de nascimento, se não tiver 21 anos autorização do pai ou responsavel e duas fotos 3 x 4.

Durante a realização de mais uma reunião da UMAS, alguns dos integrantes da comissão estiveram presentes, solicitando aos prefeitos das cidades vizinhas que enviem candidatas para que essa festa tenha sucesso total.

Espera a comissão organizadora e o coordenador de educação, cultura e turismo da municipalidade Professor Aristeu Santos Oliveira que aquele próprio da municipalidade fique superlotado.

A comissão não especificou se as candidatas de Prudente disputam o título prudentino, ou se tambem participam da disputa regional, naturalmente na próxima semana, a comissão organizadora informará esclarecendo.

Dia das Mães na Luso-Brasileira

Amanhã, domingo, 2 de maio, as 20 horas, o departamento feminino da Associação Luso-Brasileira de Presidente Prudente vai realizar comemoração ao Dia das Mães, devendo receber homenagem especial a Mãe-Símbolo-82, da entidade a senhora Maria da Gloria Pereira Amaro, que segundo os que elegeram, "pela imensidão de seu amor, tem um pouco de Deus, e, pela dedicação, tem muito de anjo".

PROGRAMA

Foi elaborado programa pelo departamento feminino da entidade que é o seguinte: os alunos do Conservatorio Musical "Maestro Julião" participarão, havendo apresentação do coral infanto-juvenil, sob a direção do Professor Luiz Querisso de Oliveira, violão pelas alunas Vanessa Ribeiro Leite e Elaine Maria Peterlini Silveira, poesia pelas meninas Cristina e Denise do Rosário Martins e Fabiana dos Santos Ferreira, violão pela Professora Tania Silvia Castilho Silveira, flauta transversal pela Professora Luciane Martins, e encerrando com "Ballet-Jazz".

Em seguida haverá homenagem à Mãe-Simbolo-82 da entidade, Maria da Gloria Pereira Amaro, sorteio de brindes às mães presentes.

No encerramento, bolo e bebidas.

O cabelo à Garçone/82 é a moda outono-inverno e estamos por dentro dela

Especialmente para as mulheres que são atuais e estão por dentro da moda, é que nossa equipe realizou um curso para lançamento em Presidente Prudente do Garçone 82, corte curto, médio e comprido.

Garçone/82 — provocante, segura, atrevida, sensual e corajosa!

INSTITUTO DE BELEZA ALICE

Av. Cel. Marcondes, 1325 (fundos)
Pres. Prudente

Leia e Assine
O IMPARCIAL
FONES:
22-1133/22-1801

Mercio Lopes de Carvalho:

"O SESI é dos beneficiários, todos devem conhecê-lo

A semana passada esteve em nossa redação, o Delegado Substituto do Sesi em Presidente Prudente, Mercio Lopes de Carvalho, acompanhado de sua esposa Maria Helena de Carvalho que também é secretária daquela delegacia.

CONVITE

Inicialmente fez um convite a todos os beneficiários do Sesi, seus familiares e ao povo prudentino para que compareça hoje, sábado, às 9 horas da manhã, no conjunto do Sesi, à Avenida Ibrahim Nobre, 585, na Vila Furquim, para assistir a solenidade de abertura dos Jogos Operários de 1982.

SOCIOS

Adiantou Mercio que todos os beneficiários do Sesi estão convidados a se dirigir até o conjunto para preencher as fichas de inscrição, pois do dia primeiro de maio em diante o conjunto esportivo do Sesi está à disposição da classe trabalhadora, principalmente do operário, que assim passará a usufruir desse conjunto (quadras, campo de futebol, ginásio coberto, paredão, três piscinas, quadras de tênis, malha, bocha, pista de atletismo, etc.).

VISITA

Disse ainda que infelizmenta a maior parte da população não conhece o conjunto arquitetônico do Sesi, mas que está aberto à visitação publica, pois eles tem o prazer de mostrar o que foi feito, afinal de contas é uma espécie de prestação de contas, a prefeitura fez doação do terreno, o Sesi se propos a fazer uma gigantesca construção, ainda existem algumas coisinhas para ser feito, há um vasto programa de atendimento aos beneficiários e seus familiares, de modo que é importante que seja visto o que foi construído. Se escolas se interessarem a conhecer o conjunto, evidentemente telefonar para a secretaria, e assim todos os alunos da cidade, primeiro e segundo graus, ficam conhecendo-o, e, grande numero deles, os pais são beneficiários, e ficam conhecendo o local que eles vão usufruir em qualquer setor.

INAUGURAÇÃO

Deixou bem claro Mercio Lopes de Carvalho que o fato da abertura do setor esportivo aos beneficiários, não sigfica inauguração do conjunto, pois são dez mil metros quadrados de área construída, e a diretoria do Sesi em São Paulo é muito exigente, pois embora a obra pronta, surgem pequenos acertos, pequenas modificações, algumas mudanças, e por norma, tudo isso deve ser muito bem fiscalizado, tudo devidamente acertado, pois na inauguração, é a diretoria de S. Paulo que marca a data, esteja tudo funcionando, como se diz popularmente "alho e óleo", evitando qualquer problema posterior.

REGIÃO

É preciso ficar bem claro, que o Sesi atende uma vastíssima região, não é só Presidente Prudente, é muito extensa: começa em Pompeia na Alta Paulista até Panorama, descendo numa vertical, passando por Assis até na barranca do rio Paraná, de Assis, Pompeia, pegando essa linha vertical, à esquerda até Pontal do Paranapanema, sendo um total de 75 municípios, e todas essas cidades são beneficiadas com cursos, e qualquer industria que se interessar por eles, pede, e o Sesi atende, aquela industria, naquela determinada cidade, um total de 190 cursos, e caso seja solicitado que não esteja entre os cento e noventa, o Sesi providenciará alguém para ministrar.

BENEFICIARIOS

Os beneficiários são os que trabalham na industria, no transporte, comunicação, pesca no sentido profissional (o pescador amador não), comunicação (Telesp, Correio, Jornais, Rádio), e seus descendentes.

TAXA

Explicou ainda que o beneficiário paga para a familia mensalidade de Cr$ 400,00 (quatrocentos cruzeiros), se for o beneficiário sozinho, paga Cr$ 150,00 (cento e cincoenta cruzeiros) por mês.

AREA

No final da entrevista, Mercio Lopes de Carvalho insistiu que o povo prudentino, os alunos, e principalmente os beneficiários do Sesi visitem o conjunto, acrescentando, "o Sesi é do beneficiário, são cincoenta mil metros quadrados de área, dez mil metros de área construída, doze mil metros descoberto com o conjunto esportivo, e o resto, ajardinamento, por isso é somente conhecendo, vendo, observando, terão idéia da grandiosidade, da majestade do conjunto em Presidente Prudente, e a gama de serviços que ele presta, não só no setor esportivo, como no numero de cursos que posteriormente serão informados à coletividade".

Para sua fazenda, sitio ou chácara, você encontra tudo o que precisa em J. A. MAIA!

FERRAGENS, HIDRÁULICA, FERRAMENTAS, MATERIAIS ELÉTRICOS E DE CONSTRUÇÃO.
VENHA CONHECER OS NOSSOS PREÇOS, CONDIÇÕES, ETC.

J.A. Maia & Cia. Ltda.

AV. MANOEL GOULART, 525
PRESIDENTE PRUDENTE — SP.
PBX 33-5488

PABX 33-5488

Maio, aniversário das CASAS KARAZAWA e quem ganha é o freguês!

Cobertores 380 cruzeiros — Toalhas de banho 158 — Flanelas desde 85 cruzeiros — Cretone para lençol de 285 por 185 cruzeiros — Jogo de toalhas ELE e ELA de 2.180 por 1.180 cruzeiros — Pano de Copa 45 cruzeiros — Toalhas de mesa por 225 cruzeiros — Lençol de casal 3 peças só 785 cruzeiros — Calça US-TOP apenas 1.580 cruzeiros — Camisas de Voal, com padrões modernos de 585 por apenas 385 cruzeiros — Camisas de malha de 1.180 cruzeiros por 590 — Toalhas de mesa só 115 cruzeiros — Toalhas de banho, pague uma e leve 2.

Casas Karazawa
de Pres. Venceslau

Terminou ontem curso do INPS

Wlademir C. Salgueiro falando ao término do curso.

Encerrou-se ontem o Curso de Implantação de Normas de Concessão e Manutenção de Benefícios da Area Rural que teve início no ultimo dia 26, a sede do INPS de Presidente Prudente. Com a participação de funcionários do Instituto, o curso teve a finalidade de esclarecer algumas alterações da legislação ora em vigor. As instruções foram de Gemma Barbosa Campos (encarregada do setor técnico de São Paulo) e Antonio Aparecido Remiro (chefe de serviço seguros sociais — agência Barretos). A direção do acontecimento foi do agente da Previdência Social em Presidente Prudente, Wlademir C. Salgueiro.

Participaram do curso as seguintes pessoas: — Lourdes Nakazone Sereghetti, Liria Ritsuko Nakaya, Lyris Tieko Kurata (Agência da Previdencia de Presidente Prudente), Bonifácio Pereira (representações rurais de P. Prudente), Vagner Gamba (Mirante do Paranapanema), Dionisio Medina Tebar (presidente Bernardes), Thomaz Edson Cantos (Alvares Machado), Valter Pereira da Silva (Pirapozinho), Domingos Ginez Gonçalves (Teodoro Sampaio, Araripes Savoldi Kill (Alfredo Macondes), Vicente Bonilha (Santo Anastácio), Antonio Donizete Contessoto (Regente Feijó); Rosa de Jesus Vieira Carreira (Agência de Paraguassu Paulista), José Ulisses Monteiro Decanini (representação rural de Paraguaçu); Maria Faustina Colombo (Agência de Presidente Epitácio), Vera Gomes Talavera (representações rurais de Epitácio), Irineu Lima de Andrade (Marabá Paulista); Jaime Pipino (Presidente Venceslau); Nilton Andrade da Silva (Agência de Adamantina), Heitor André (representações rurais de Adamantina); Armando Carrasco (Flórida Paulista), José Aparecido Trentim (Pacaembu), Paulo Parré Peres (Lucélia); Francisco Alves da Costa (Irapuru); Nilson Aparecido Seganfredo (Agência de Rancharia), Tito Cavalcante Pereira (representações rurais de Rancharia), Laércio Acorsi (Martinópolis), Edson Cesar Silva (Iepê), Maria Aparecida Garcia (Quatá); Léa Martha Ferreira Moreira (Agencia de Dracena); José Ribeiro da Silva (representações rurais de Dracena); Lucio Sacco (Tupi Paulista), José Gonçalves (Panorama) e Dulce Meire B. Ney de Souza (Junqueiropolis).

Ao final do curso numa solenidade simples, os instrutores Antonio Aparecido Remiro e Gemma Barbosa Campos receberam cartões de prata. As mulheres receberam botões de rosas pela passagem do Dia Internacional da Mulher e todos ganharam sacolinhas com produtos industrializados em Presidente Prudente.

Rede feminina promove o segundo curso de câncer para leigos

De 6 a 8 de maio, no salão do Aruã Hotel, o Segundo Curso de Cancer para Leigos, promoção da Rede Feminina de Combate ao Cancer de Presidente Prudente, sendo dado no final certificado de frequêcia, e, inteiramente gratuito.

INSCRIÇÕES

Como as vagas são limitadas, as interessadas devem fazer suas inscrições pelos fones 33-4777 (Lucia), 33-5452 (Enid).

PROGRAMA

O programa do curso é o seguinte: dia 6 de maio, quinta-feira, às 13,30 horas a senhora Ernesta Calia Callegaro do Grupo Mastec do Hospital do Cancer em São Paulo vai abordar o seguinte assunto: "Eu fui operada de cancer de Mama", e todas as senhoras que foram operadas ou seus familiares deverão participar, ouvindo essa senhora que demonstra um otimismo extraordinário.

As 14,30 horas, Dr. Dauto de Almeida Campos fala sobre o cancer de mama, às 15,30 Dr. Sergio Guimarães aborda Aspectos psicológicos do cancer, às 16,30 Dr. Iisuke Ohira fala sobre tumor de pele.

No dia 7, sexta-feira às 13,30 Dr. Alvaro Lucas Cerávolo — Cancer de estômago, às 14,30 Dr. Luiz Augusto Siqueira — cancer de colons, às 15,30 Dr. Josué Toledo de Godoy — cancer de boca, às 16,30 Dr. João Claudio da Paixão — doenças pulmonares diretamente ligadas ao tabagismo.

No dia 8 de maio, às 9 horas, Dr. Fernando Gomes de Mello — Leucemias e linfomas, às 10 horas mesa redonda sobre cancer de utero, sendo moderadora Dra. Maria Aparecida Santana, falando sobre cancer de colo Dra. Regina Lucia Barreto, sobre cancer de corpo Dr. Yoshino Ayabe Gomes e sobre aspectos anátomo-patológicos a Dra. Aparecida Marilda Peroco.

HOJE

No Sesi, às 9 horas, abertura dos XIII Jogos Desportivos Operários.

No Parque Cedral, às 9 horas, inauguração do Conjunto Nosso Teto.

NOS CINEMAS

Presidente: "Os irmãos cara de pau" — color — livre — John Belushi.

Ouro Branco: "Pixote, a lei do mais fraco" — color 18 anos — Marilia Pera.

Fênix: "Scanners" — color — 18 anos — Jennifer O'Neal.

NA TELEVISÃO

Record — 23 horas — "Os palhaços" não devem morrer" — EUA, 71. Direção de George Bloomfield. Com Alan Alda, Blythe Danner e Heath Lamberts. Drama de suspense. Casal muda-se para ilha isolada. Ali também mora o dono da casa em que residem, que é paralítico e possui dois cães ferozes e aos poucos vai se revelando um desiquilibrado mental.

Globo — "O golpe de sorte" — EUA, 75. Direção de Peter Hyans. Com Michael Caine, Natalie Wood e Kitty Wynn. Comédia policial. Em 1947, detetive particular é contratado para investigar desaparecimento de uma garota.

ABRAM OS OLHOS PARA A NOVA PAISAGEM DE PRUDENTE: TERRAS DE IMOPLAN.

A CIDADE AUMENTA, OS PROBLEMAS AUMENTAM.

Há um novo conceito de morar, viver e conviver na cidade grande.

Este conceito está se disseminando nas capitais, nas metrópoles e nas cidades importantes de todo o mundo.

Por quê?

Porque as cidades grandes incham, recebem cada vez mais habitantes e mergulham nos problemas típicos da cidade grande.

A comunidade perde a característica familiar.

O seu vizinho pode ser um desconhecido.

O número de automóveis aumenta e eles começam a ocupar um espaço que antes era apenas seu.

Você já pensa em erguer o muro ou ir para um apartamento, com medo do ladrão.

E não há nada de errado com você, quando sente que a vida na cidade não é mais a mesma.

Mas há algo de errado com a vida da cidade: chegou aquilo que se chama de "violência urbana".

Não são apenas os assaltos, mas também a poluição dos escapamentos, a precariedade do abastecimento, os ruídos insuportáveis e a rápida deterioração da qualidade da vida dentro da cidade.

Inclusive onde se situam hoje seus bairros mais nobres.

Não estamos dizendo que Prudente se transformará numa Nova York, numa Chicago ou numa São Paulo.

Mas ninguém pode negar: a Prudente deste momento não é a Prudente de ontem.

Ela não tem culpa.

Agora é uma cidade grande.

A HORA CERTA DE MUDAR A PAISAGEM.

Claro que é bom morar na cidade grande, apesar dos grandes problemas.

Basta resolvê-los.

Nova York não resolveu, Chicago não resolveu, São Paulo não resolveu.

Prudente não resolverá.

Simplesmente porque, para ser grande, a cidade tem que pagar este preço.

Quem resolve são os habitantes.

É você.

De que forma?

Mudando.

As pessoas sempre pensam em mudar para melhor.

A melhor idéia veio da Europa e dos Estados Unidos, e ainda é recente no Brasil.

O Bairro Planejado.

Um bairro com todas as vantagens da cidade e nenhuma de suas desvantagens.

Um lugar fechado, programado e auto-suficiente.

Um lugar que valoriza o ser humano, com mais espaço, mais verde, mais ar puro, mais silêncio, mais tranqüilidade, mais lazer, mais conforto, mais proteção.

Esta é a tendência.

As pessoas que sabem viver estão de mudança para os Bairros Planejados.

Porque, para elas, chegou a hora de mudar a paisagem.

Prudente também está precisando oferecer uma nova paisagem para você.

Foi por isso que nós criamos Terras de Imoplan.

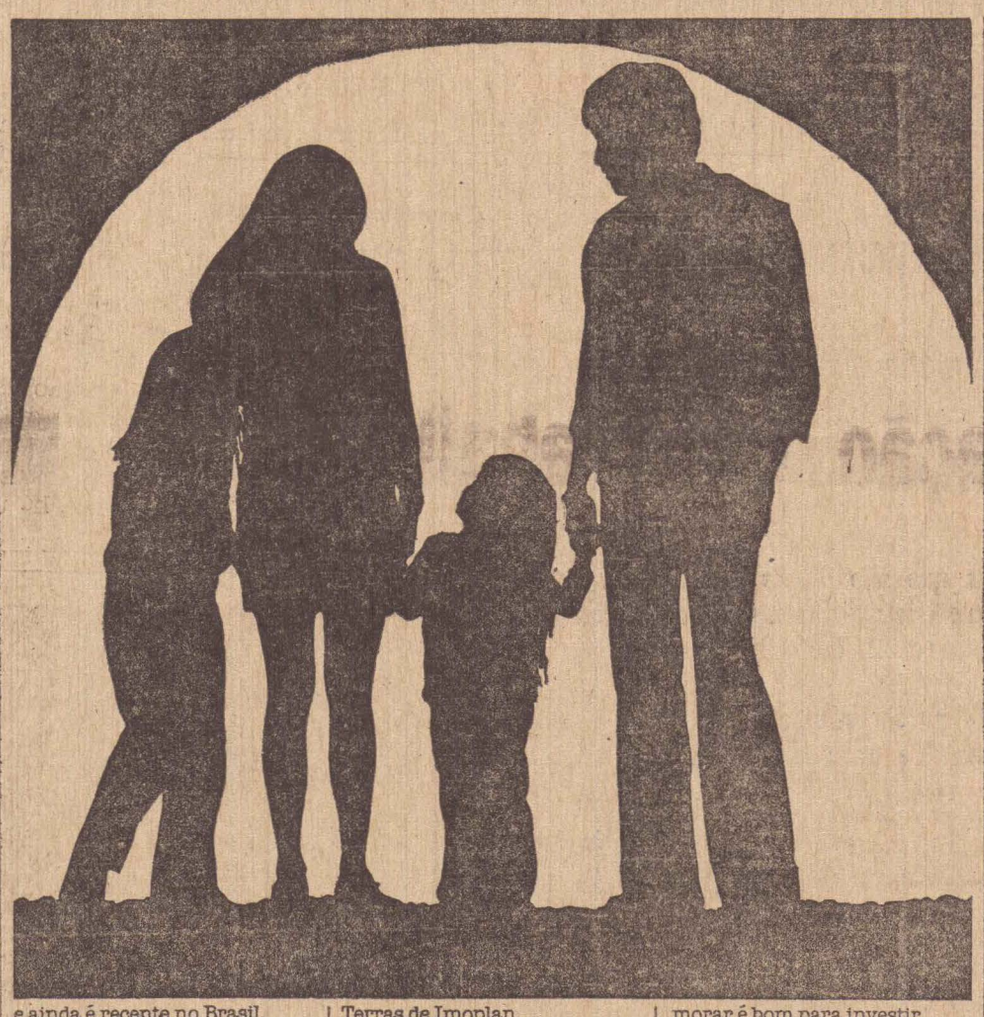

VIVER BEM É UM GRANDE NEGÓCIO.

Se estivesse em São Paulo, você viveria em Alphaville ou São Paulo 2.

Em Itu, nas Terras de São José ou na Vila Real.

Em Prudente, você viverá nas Terras de Imoplan.

Quem estiver de olhos abertos vai identificar uma oportunidade única: garantir, ainda no início, a sua posição no mais belo Bairro Planejado do oeste do Estado.

Ali você vai proporcionar à sua família um ambiente puramente residencial, com uma reserva mínima de 1.200 a 2.000 m² para sua casa.

Vai ter vizinhos escolhidos entre gente como você, capaz de compreender uma nova forma de viver.

Vai andar por alámedas arborizadas e fazer seu Cooper à margem dos lagos.

Vai pegar no basquete, no futebol, no vôlei, no tênis e na bicicleta com suas crianças e seus amigos.

E vai fazer um grande negócio.

Porque o que é bom para morar é bom para investir.

Um bairro tipo cidade-campo como Terras de Imoplan, no alto nível daqueles que são procurados pelas famílias de visão nas cidades importantes de todo o mundo, certamente vai custar caro.

Vai.

Mas ainda não custa.

No atual estágio de implantação, a sua área nas Terras de Imoplan é bem mais acessível do que nos loteamentos comuns.

Você entendeu o sentido e a importância das Terras de Imoplan na sua vida e na vida de Prudente.

Agora use o seu bom senso ou o sexto sentido de sua mulher: antecipe-se e deixe o terreno preparado para amanhã.

E desperte numa nova paisagem.

PRONTO PARA VOCÊ ANTEVER.

Não é necessário ler o futuro nem ter bola de cristal.

Abra os olhos e veja.

Terras de Imoplan já está em pleno desenvolvimento.

O Módulo I, vendido no lançamento, está em fase de urbanização, recebendo asfalto, luz e obras de infraestrutura e paisagismo.

São 2.772.000 m², com 1.108.800 m² de área comum e recreação.

Reservas de bosques e árvores frutíferas. Mananciais próprios de água potável.

Nove lagos, dos quais cinco prontos.

Vias asfaltadas com acostamento gramado.

Conjuntos poliesportivos.

Viveiros de plantas e peixes.

Sistema de transporte próprio e exclusivo dos moradores, com micro-ônibus para levar as crianças aos colégios e as mães às compras.

Área prevista nas proximidades para supermercado e shopping.

Apenas duas entradas, com portarias de controle e guarda diurna e noturna, e sistema de segurança interna por viaturas equipadas com rádio.

Portal principal na altura do km 76 da Rodovia Prudente-Rio Preto.

Tudo isso a somente 1 km do perímetro urbano, 5 minutos do centro.

Numa região de grande beleza natural, inteiramente conservada, perto do Clube de Campo San Fernando, servida por acesso rápido e fácil.

Esta é a nova paisagem da cidade.

Escolha o modo de vida que também garante um patrimônio.

Com a garantia de quem já colocou Prudente lá em cima: Imoplan Residência.

Terras de Imoplan

IMOPLAN

Vendas: Imoplan Consultoria de Imóveis.
Rua Joaquim Nabuco, 623, 1.º andar.
Fones: (0182) 22-4377/22-4521/33-5275/33-2270

PLANTÃO DE VENDAS NO LOCAL, TAMBÉM AOS SABADOS E DOMINGOS

Secretário da Administração diz que o PDS vencerá as eleições

Ao chegar anteontem a Presidente Prudente, para assinar convenio com o Hospital São João, o secretário da Administração, deputado Wadih Helu concedeu rápida entrevista sobre política, e afirmou que o PDS será vitorioso nas próximas eleições. Sobre Reinaldo de Barros, declarou: "ele vencerá a convenção e as eleições".

Segundo Whadih, "na convenção não haverá problema, Reinaldo de Barros será o candidato unico do partido e terá o seu nome homologado". O Secretário da Administração, confirmou também que o Governador do Estado deixará o cargo dia 14 de maio próximo: "Ele deverá ser candidato a deputado federal, se elegerá com 1 milhão de votos, será presidente da Camara Federal e em 1984 deverá ser o futuro Presidente da Republica". Indagado sobre como Maluf chegará la, Wadih justificou dizendo: "porque é o maior líder político da nossa nação, além de ser uma figura assaz, respeitada em todos os Estados de nosso país".

Creche Clotilde Veiga de Barros prestou homenagem a ex-diretora

Os diretores da Creche Clotilde Veiga de Barros estiveram reunidos na tarde de ontem, na sede da entidade. Na oportunidade eles homenagearam com um cartão de prata a ex-diretora de assuntos internos, Nadir Greghi.

Na despedida de Nadir estiveram presentes os seguintes diretores: José Jair Martins da Costa (presidente), Claudinei Bobato Amorim (vice-presidente), Ademar Depieri (1.o tesoureiro), Miguel Dias Batista (2.o tesoureiro), Paulo Roberto de Almeida (1.o secretário), Maria Tereza Batista (2.a secretária), Rosa Maria Peretti Miranda (diretora social), Maria Madalena Oliveira da Costa (diretora administrativa), Helena Caldas Junqueira (diretora pedagógica) e Marilda Helena do Vale Cintra (diretora social).

Nadir Greghi recebe o cartão de prata ao lado de Maria Madalena, Helena Caldas e Marilda Helena.

Maria Madalena Oliveira da Costa informou a reportagem que a reunião serviu para homenagear Nadir Greghi, pelos bons serviços prestados junto as crianças; durante o período de suas atividades como diretora de assuntos internos. "Nadir prestou, realmente, bons serviços a esta entidade. Por este e por outros motivos, mesmo querendo que ela não nos deixasse, estamos desejando o máximo de sucesso a partir de segunda-feira, ocasião em que começará a dar seus valiosos préstimos à Comissão Municipal de Obras e Assistencia Social — CMOAS", concluiu Maria Madalena.

Emocionada com o carinho demonstrando na festa de despedida, Nadir Greghi assim se expressou: "Estou muito grata por esta ocasião. Aliás, ela reflete perfeitamente todo carinho e apoio que recebi da diretoria da Creche, durante minha permanência aqui. Este cartão de prata me tocou profundamente. Tudo isso me incentiva a continuar colaborando com a Creche Clotilde Veiga de Barros, no que for possível. Mesmo no CMOAS, que é um outro órgão de assistência social, sempre sobrará algumas horas por semana para que eu venha ajudar em alguma coisa".

Fiscalização do Trabalho para cuidar do bóia-fria

Desde dezembro do ano passado, a fiscalização do Ministério do Trabalho está atuando com maior rigor na zona rural da região de Presidente Prudente. O Sub-Delegado, Dr. Albino Tófano, informou que foi iniciado um trabalho de diálogo e esclarecimento aos trabalhadores, proprietários e sindicatos.

Em entrevista coletiva à imprensa, ontem cedo, ele declarou: "os resultados até agora estão sendo positivos, apesar de algumas impressões por parte de empregadores e trabalhadores. Nós visitamos até hoje, 91 propriedades rurais; foram encontrados trabalhando 5.484 trabalhadores; gastamos 71 dias de trabalho, demos 187 orientações, realizamos 53 reuniões, conseguimos o registro de 671 trabalhadores que se encontravam em situação irregular, lavramos no periodo 22 autos de infração, num total de 1 milhão e 200 mil cruzeiros. Os nossos fiscais estão em Rancharia Presidente Venceslau e Presidente Prudente, com atuação em toda região".

Acrescentou o Dr. Albino Tófano que a maior preocupação é com respeito ao bóia fria, que agora começa a ser melhor amparado pela lei. Porém, o problema é muito complexo na sua opinião, pois o próprio "bóia fria" não quer o registro, sem o qual ele acha que pode ir onde o patrão pagar mais.

Na opinião do entrevistado, "o problema trabalhador rural é eminentemente social, principalmente do boia-fria, mas vejam o que está acontecendo agora com os produtores de cana, que estão encontrando dificuldades para o bóia fria cortar esta cana, pois ele agora abandonou o canavial e foi colher algodão". Por isso é que os próprios empresários da cana estão ajudando o Ministério a regularizar a situação dos bóias-frias. O Dr. Albino Tófano revelou que as destilarias Zilo, de Quatá, e Alcidia, de Teodoro Sampaio, e o produtor de melões Yoshihara, de Campinal, se prontificaram a pagar as fotografias e ajudar o trabalhador a tirar carteira no próprio local.

Quanto ao transporte do bóia-fria, o Ministério do Trabalho à partir de agora vai atuar em convênio com a Polícia Rodoviária para evitar abusos dos produtores.

BIJOUTERIAS
É NA CREMIG

Os ultimos lançamentos em bijouterias sempre chegam primeiro na CREMIG, que além de ter os melhores preços agora está com descontos especiais em brinquedos.
Sr. Comerciante antes de ir a São Paulo para suas compras, faça uma visita à

CREMIG

— ATACADO E VAREJO —
Rua Rui Barbosa, 255 e 243
1.o andar — P. Prudente

Inglês
FISK
MÉTODO PERFEITO PARA BRASILEIROS APRENDEREM INGLÊS.

Casa das piscinas ltda.
Direção: Antonio José dos Santos
Produtos Químicos p/ Tratamento D'agua - Equipamentos para piscinas
Assistência Técnica, Tratamento e Conservação de Piscinas
Avenida Washington Luiz, 442 - Residência: 33-5610 - Comercial: 33-2053
PRESIDENTE PRUDENTE — SP

Na SORAUTO
Seu meio de locomoção
+ barato + prático + na moda

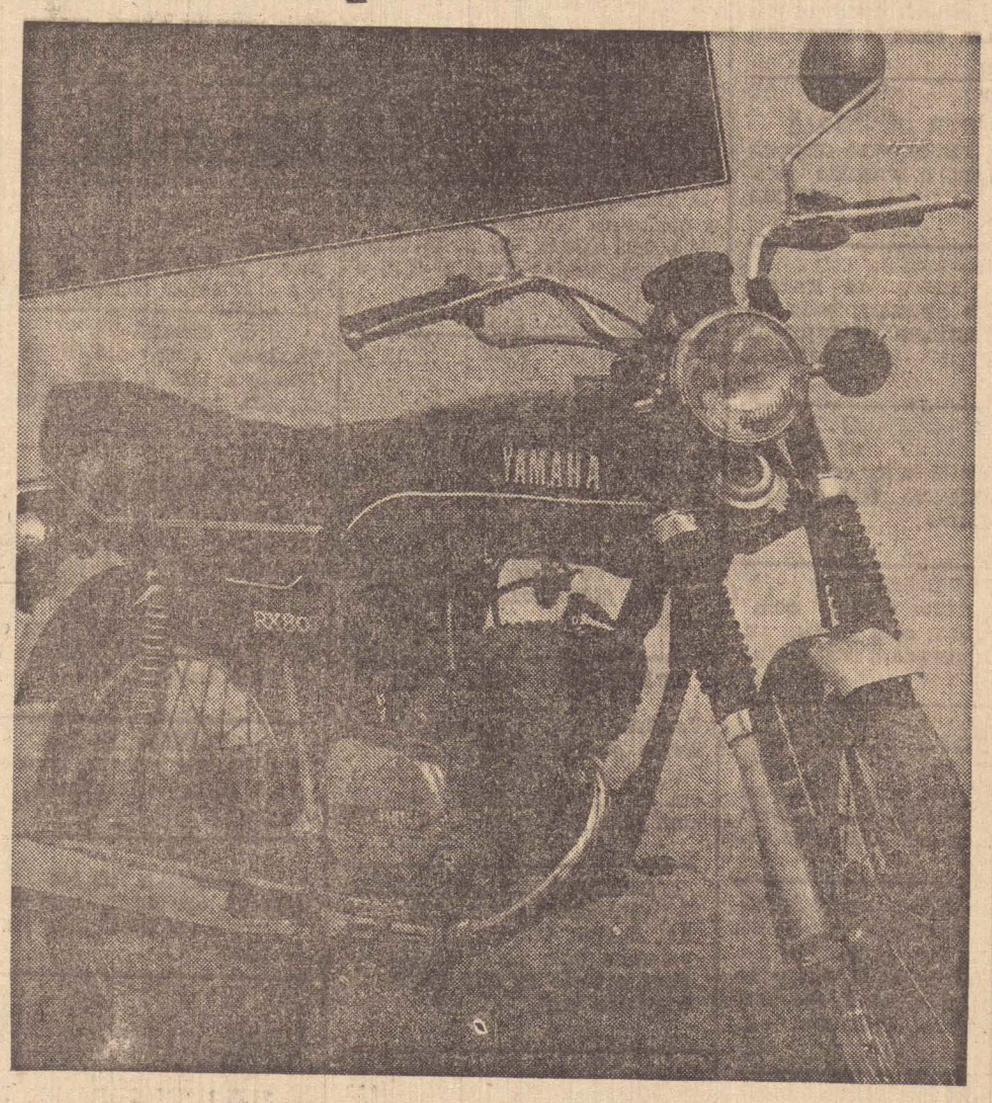

YAMAHA
Financiamento Especial
24 meses
taxa fixa entrada facilitada

SORAUTO
CIA. ALTA SOROCABANA DE AUTOMÓVEIS
RUA ANTONIO RODRIGUES, 1.500 — FONE 33-3733 — PRESIDENTE PRUDENTE

CLASSIFICADOS

Empregos

DENTISTA
Precisa-se de dentistas, tratar fone: 23-5580 Araçatuba e .... 71-1413 P. Venceslau c/ Dr. Francisco das 9,00 as 18 horas.

VENDEDOR
Ramo Autopeças, motorizado. Comissões + premios. Despesa paga. Telefone (016) ..... 625-5255 Ribeirão Preto c/ Ezequiel.

PRECISA-SE
Funileiro c/ pratica. Tratar Ford Buchalla — R. Dr. José Foz, 420.

PRECISA-SE REPRESENTANTE
Um representante no ramo de moveis, que seja autonomo, com conhecimento da região de Mato Grosso Norte e Sul, com boas condições 00001-1

VENDEDOR LOJISTA
Masculino, maior, quites com serviço militar, com disponibilidade para o trabalho normal e a noite quando for necessario, que saiba fazer calculos de juros, poderá ser sem pratica, boa aparencia, e boas referencias e informações 41108-5

EMPREGADA DOMESTICA
Feminino, maior ou menor, com disponibilidade para o trabalho, com boas referencias e informações, poderá dormir ou não no local de trabalho, que saiba cozinhar ou não 54020-1

TRABALHADOR RURAL
Uma familia para residir na zona rural, para serviços rurais em geral, manutenção de tratores agricolas, cuidar do gado, a familia poderá ter no maximo 2 filhos, apresentar fontes de referencias e informações a esposa fará: serviços domestico na sede, 00001-1

SOLDADOR DE SOLDA ELETRICA
Masculino, maior, com pratica anterior em solda eletrica em geral 11003-6

SERVENTE DE OBRAS
Masculino, maior, com disponibilidade para o trabalho fora da cidade 43020-1

MANICURE
Feminino, maior ou menor, com pratica anterior, boas refencias anteriores e informações, 53008-6

CABELEIREIRO
Feminino, maior ou menor, com pratica anterior comprovada em carteira, com referencias anteriores 53008-6

CALDEREIRO
Masculino, maior quites com serviço militar, com pratica anterior comprovada e referencias 27[illegible]

MECANICO DE AUTOS A DIESEL
Masculino, maior quites com serviço militar, com pratica anterior comprovada em carteira como mecanico a Diesel geral. 34020-0

Os candidatos interessados devem apresentar-se no Posto de Atendimento do Serviço Regional de Relações do Trabalho de P. Prudente, sito a rua Tte: Nicolau Maffei, 744 fone: 33-5605

OFERECE-SE CHEFE DE ESCRITORIO GERAL
solteira, Habilitações: curso Superior de Ciencias Biologicas Sexo feminino, idade 25 anos, pratica anterior comprovada como chefe de escritorio, setor de departamento pessoal, escrita fiscal, controle de caixa geral correspondencia 117506

ENCARREGADO DE ESCRITA FISCAL
Sexo feminino, idade 24 anos, solteira, Habilitações: curso Superior de Ciencas, com pratica anterior em faturamento, mapa movimento diario auxiliar de contabilidade, controle de entrada e saida de mercadorias escrita fiscal em geral 15.006

AUXILIAR DE ESCRITORIO
Sexo masculino, idade 16 anos solteiro, Habilitações: 2.o grau cursando, com pratica anterior como faturista, departamento financeiro, caixa, duplicatas, contas a pagar e receber, auxiliar departamento pessoal — 14919

Candidato recrutado pelo Posto de Atendimento do Serviço Regional de Relações do Trabalho de Pres. Prudente, sito a rua Tte. Nicolau Maffei, 844 fone: 33-5605. — Presidente Prudente, 30 de abril de 1982

Aluga-se

Alugo, à Rua Djalma Dutra, esquina c/ a Rua Rui Barbosa, salão c/ 5 portas de ferro, para escritório, boutiques e lojas. Tratar c/ Nico pelo fone .... 22:4413.

ALUGA-SE 02 QUARTOS
Aluga-se 02 quartos p/ moças em residencia Familiar, tratar à Rua Pedro de Oliveira Costa, 29 (Centro) a partir das 16 hrs.

ALUGA-SE
Otima residencia, localizada no Jard. Bongiovani, perto do Sesi, a rua Walter Faria Mota, 365, com 03 dormitorios sendo apto. sala, copa, cozinha, area para 02 carros, area coberta nos fundos. Tratar fone: .... 33-4515.

ALUGA-SE AMPLO SALÃO
Salão comercial, de esquina c/ sanitarios masculinos e femininos, piso ceramica e azulejo nas paredes internas. Tratar — pelo fone: 33-4515.

ALUGA-SE BARRACÃO
De alvenaria c/ 170 m2. Tratar fone: 33-4242.

ALUGA-SE OU VENDE-SE
Aluga-se 9 alq. em pasto ou vende-se o mesmo de 1 a 9 alq. em ponto comercial. à 300 mts da Ind. Liane. Tratar Rua Manoel Ruiz Garcia, 821.

ALUGA-SE
Casa no Jardim Aviação, 3 quartos acarpetados sendo 1 apto. c/ A/E, sala, copa, cozinha, garagem, edicula c/ lavanderia, quarto de empregada e banheiro. Aluguel Cr$ ..... 50.000,00 (Desc. de 10%) mais Imposto. Tratar fone: 33-4012 e 22-3207.

Veículos

TRATOR DE ESTEIRA ALUGA-SE
Destoca de terraplenagem, gradiação etc. Tratar fone: .... 33-2598.

CAMINHÃO MERCEDES BENZ 1516
Vende-se, 1980, no toco, pneus novos cor vermelha, turbinado Preço Cr$ 3.000.000,00. Tratar em P. Epitacio fone: 81-2317 com Luiz.

COMPRAMOS SEU CARRO PAGAMOS A VISTA
Av. Brasil, 716, ou chame Cavalcante pelo fone: 22-1141 — Faça o teste de São Tomé — ver para crer.

COMPRA-SE MERCEDES 608
Compra-se 01 caminhão Merc. 608, ano/76 à 81 de preferencia c/ Furgão, tratar c/ Nelson pelo fone: 22-4922.

VENDE-SE MOTOS
CG 125, a partir de 6.600,00 mensal — CB 400, a partir de 18.581,00 mensal — Av. Cel. Marcondes, 1501, fundos das 12:00 as 14:00 falar c/ Luiz.

HONDA CG 125/ALCOOL
Ano 81 cor preta, estado de 0 km. Tratar Moto Gago. Av. Manoel Goulart n.o 449.

HONDA CG 125
Ano 79, cor azul. Tratar Moto Gago, Av. Manoel Goulart, 449

HONDA CG 125
Ano 79, cor vermelha, bom estado tratar Moto Gado, Av. Manoel Goulart, 449.

VOLKS 74 E JEEP 58
Vende-se um Volks 74, cor marrom, em ótimo estado de conservação. Tratar na Rua 12 de Outubro, 939, fone 33-5030.

BELINA II LUXO — 81
Vendo ou troco, 1.6, a alcool, verde gramado metalico .... 26.000 km, ar refrigerado, antena elétrica, toca-fitas motoradio Auto Reverse. Fone — (0182) 22:5771 c/ Hélio.

MOTO YAMAHA 125 DT
Vendo Yamaha 125 DT CROSS importada super conservada, tratar fone 22:5222. Ramal 27 c/ Eduardo

OPALA COMODORO ANO/81
Vende-se cor bege metalico, em otimo estado de conservação, 10.000 kms. Ou troca-se por camionete. F. 100/04 cilind. de pref. ano 80 a 82. tratar, fone 22:2128.

HONDA 125 M.L.
Vende-se, marron tabaco, ano 12/81 equipada c/ roda magnésio dourada. Tratar Pagé Moto — fone 71:1644. Presidente Venceslau.

MAQUINA DE ESTEIRA OCASIÃO
Vende-se uma maquina esteira Fiat D-6, CI, motor novo, em perfeito estado. Preço: Cr$ .. 2.200.000,00. Aceito gado como parte de pagamento. Tratar c/ o sr. Arthur através do tel: 71-1689, em Pres. Venceslau.

COMPRA-SE
Volks 1.300 ou Belina ano 76 a 79 — Tratar fone: 33-2743 c/ Paulo ou Neuza

CARAVAN 77 SS
Vende-se, cor azul, 4 cil. e Variant branca. Fone: 22-4298 — 22-2695

PICK-UP 80
Cor bege, Kombi camionete. — Rua General Osorio, 554 fone: 22-5406 falar c/ Carrion.

FIAT-L 78
Com Carpete, motor novo, 4 pneus novos, todos revizados final 8 tratar fone: 33-2396

OPALA 79
Vende-se. Preço 550.000,00. — Tratar à Rua Albertino Sobrado, 221 proximo a Secretaria na Av. Cel. Marcondes.

YAMAHA 80 CC
Vende-se, semi-nova. Preço a combinar. Tratar pelo fone: 61-1541 — Santo Anastacio.

YAMAHA RX 125
Ano 79, cor marron, bom estado. Tratar Moto Gado. Av. Manoel Goulart, 449

HONDA CG 125
Ano 77, cor laranja, bom estado. Tratar Moto Gado, Av. Manoel Goulart, 449.

YAMAHA RD 350
Ano 75, cor azul, bom estado Tratar Moto Gado, Av. Manoel Goulart, 449.

Compra-Vende

SITIO EM MIRANTE DO PARANAPANEMA
Vende-se c/ 11 alqs. 4 divisões de pastos, 03 casas, 01, alq. de Cana e Napier, luz e agua encanada, além de outras benfeitorias, tratar fone 22:2128.

CASA NA CECAP
Vendo uma casa das melhores. Aceito veiculo no negocio — Vanderlei fone: 33-5610 e 33-5282

VENDE-SE OU TROCA-SE
204 alqs. de terra Roxa em salto de Guaira no Paraguai 500 kms de P. Prudente escrituras e impostos em dia, preco base de Cr$ 100 mil o alqueire, falar c/ José Carlos fone 22:4310.

OTIMO NEGOCIO
Vende-se, 1 casa, à Av. Manoel Goulart, 1.115-C, c/ 3 qtos., ampla sala, copa, cozinha, banh., garagem p/ 2 carros, area de serviço. Tratar R. Quincas Vieira 1.251 — Fone 33.3294.

VENDO OU TROCO
Uma residencia na Travessa Faustino. Tratar fones: 33-5610

Vende-se residencia c/ 3 dormitorios, sala, cozinha, banheiro edicula. Local Rua Paulo Marques, 1074 — J. Aviaçao

CENTRO — Cr$ 7.000.000
Otima res. com: area abrigo sala, copa, cozinha, 3 dorm. 1 apto. dep. emp.
SD-IMOVEIS — fone: 33-5375

J. PLANALTO — Cr$ 1.700.000
Residencia com area-abrigo, sala, copa, coz; 2 dormitorios.
SD-IMOVEIS — fone: 33-5375

REV. CORONINO Cr$ 10.000.000
Ampla res. com 300 m2. de construção, com: area-abrigo, escritorio, sala TV, sala, copa-coz; lavabo, 3 dorm; 1 apto. dep. p/ emp. 1 res. nos fundos com sala, coz. 2 dorm.
SD-IMOVEIS — fone: 33-5375

PROXIMO A APEC Cr$ 5.200.000
Otima res. em fase de acabamento com: abrigo, hall, sala copa, cozinha, 3 dormitorios, 1 apto. area de serviço.
SD-IMOVEIS — fone: 33-5375

JARDIM AVIAÇAO Cr$ 5.500.000
Residencia em fase de acabamento com: area abrigo, sala, copa, cozinha, 3 dormitorios, 1 apto. edicula
SD-IMOVEIS — fone: 33-5375

BARAO RIO BRANCO Cr$ 3.600.000
Res. proxima ao centro com: area, sala, copa, coz. despensa 2 dormitorios, edicula com 2 dorm. e banheiro.
SD-IMOVEIS — fone: 33-5375

RUA QUINCAS VIEIRA Cr$ 3.000.000
Excelente terreno medindo 16,50 x 22,50 de esquina
SD-IMOVEIS — fone: 33-5375

RUA XV DE NOVEMBRO Cr$4.000.000
Otimo terreno medindo 15,00 x 33,00 ms.
SD-IMOVEIS — fone: 33-5375

RUA DOS PAULISTAS Cr$ 1.000.000
Terreno de 11,00 x 22,00 ms. bem localizado.
SD-IMOVEIS — fone: 33-5375

J. EVEREST OPORTUNIDADE
Terreno com agua e luz longo prazo para pagamento.
SD-IMOVEIS — fone: 33-5375

NICOLAU MAFFEI Cr$ 1.200.000
Terreno de esquina medindo .. 11,00 x 22,00 ms.
SD-IMOVEIS — fone: 33-5375

VENDE-SE CASA
C/ 155 m2 de construção e aluga-se ou vende-se 1 casa c/ 3 dorm. em terreno de 11x33 — Aluguel 33.000,00 Tratar Rua Manoel Ruiz Garcia, 821 J. Aviação.

Terrenos

TERRENO 10x25
Vende-se, bairro Jardim das Rosas (Rua das Aguas Quente); Aceita-se carro no negocio. — Tratar fone: 33-2743 c/ Paulo ou Neuza

TERRENOS NEGOCIO DE OCASIÃO
Vende-se na Vila Formosa — 11x22, Jardim Caiçara 14x33 Jard. Paulista 11x33, J. Santa Elisa 11x22, Jardim Estoril, 24x30. Tratar fone: 33-2723 —

TERRENO NA AVENIDA
Vende-se na Av. Manoel Goulart, 11x22 e na Av. Cel. Marcondes com 389 m2. Tratar fone: 33-2723.

Diversos

LECIONA-SE
Aulas particulares todas as matérias. Tratar com Ireninha fone: 33:2660.

VOCE ESTA' PRECISANDO???
De espaço para guardar alguma coisa! Então fale com o Vanderley — fone 33:5282.

VENDE-SE
Filhotes de Doberman, pretos, c/ 40 dias. Tratar c/ Roberto à R. Pedro Bibiano, n.o 26. Jd. Barcelona, proximo ao Prudentão.

FILHOTES DE DOBERMAN
Vende-se de otima linhagem c/ 40 dias. Tratar fone 22:1842 c/ Solange.

MATERIAIS P/ CONSTRUÇÕES DIRETO DA FABRICA
Azulejos, pisos, fios elétricos metais sanitários. Tratar fone 33:3678.

FILHOTE PASTOR PURO
Vende-se, c/ 3 meses, vacinado e bem calcificado. Rua 15 de novembro 79.

INGLES
Só conversação: iniciantes e adiantados Jovens e adultos. Instituto de Ingles Manhattan Matriculas abertas. R. Siqueira Campos, 699, 7.o andar. Fone: 33:4157.

ROUPAS USADAS E MOVEIS
Compra-se geladeiras, fogão, sofas, cortinas, maquina de lavar mesmo com defeito. Tratar c/ D. Dirce Rua Luiz Cunha, 181 fds. fone: 22-2946

CACHORROS PINSCHER
Com 90 dias. Vendo. Tratar com Dna. Neusa — Fone .... 22.1540.

VENDO: ações clubes, telefones apito de vapor, motor estacionario a gasolina, comando idraulico vasculante — serra fita, moedor carne, violencelo, barcão frig. e tudo que voce precisar — TROCO — ALUGO E CONSERTO tudo, mas tudo mesmo. "O Tubarão" — Av. Brasil, 1.542 — 33-5282

PENSIONATO — 1 VAGA
1 casa c/ 2 rapazes — precisamos de mais um — boa locação telefone e PX tratar: Paulo: — 33-5282.

ROUPAS DE VERÃO
Das mais afamadas etiquetas com até 20% de desconto. Rua Antonio Bongiovani, 150 — Fone 22:1619.

SERVIÇO DE ENCANAMENTO E SERVIÇO ELETRICOS-HIDRAULICA
(Conserto de válvula Hydra — temos tudo para a sua Hydra. Velha ou nova. Bombas d'água etc. Av. Cel. Marcondes, 390. Telefone 22-1631.

CAVALO
Vende-se 1 potro 1/2 quarto de milha e 1/2 puro sangue ingles com 2 anos e meio. Aceita-se carro no negocio. Tratar fone 33-2743 c/ Paulo ou Neuza.

PENSIONATO
Para moças e rapazes. Av. Cel. Marcondes, 1487. Falar com D. Darci.

VENDAS DIVERSAS
01 Serra de fita, 1 desempenadeira, 1 serra circular de mesa corrediça, 1 furadeira horizontal p/ marceneiro
Tratar fone: 33-2552.

01 Conjunto de Inseminação completo, Apollo SX-34-MVE CRogenics Normal
Tratar fone: 33-2552.

01 Conjunto de Ordenha completo, marca Alfa Laval c/ dois pulsadores novo sem uso.
Tratar fone: 33-2552.

01 Resfriador de leite completo marca ICREP Baiatais, capacidade 400 litros, estado de novo.
Tratar fone: 33-2552.

01 Colheideira-Trituradeira marca JUMIL p/ acoplamento em trator
Tratar fone: 33-2552.

01 Trator Massey Fergunson, ano 1975, mod. 50-X c/ implementos
Tratar fone: 33-2552.

1 Carreta p/ trator reforçada pneus aro 16, 2 rodas
Tratar fone: 33-2552.

01 Moto Serra STHIL, 8 c/ dispositivo de rosca s/fim p/ buracos de cerca.
Tratar fone: 33-2552.

01 Chacara de 12 alqs. pasto força e luz, otimas aguadas ordenha automatica Alfa Laval estabulo e silos. Sede ampla, 05 quartos aptos. telefone, piscina, 4 kms do centro. Aceitam-se imoveis no negocio dividido em duas partes.
Tratar fone: 33-2552.

01 Sitio de 30 alqs. todo formado, otimas aguadas, força e luz estabulo. Aceitam-se imoveis no negocio, 5 kms do centro, dividido em tres partes
Tratar fone: 33-2552.

01 Trituradeira — Ensiladeira marca Nogueira com motor de 10 HP.
Tratar fone: 33-2552.

01 Trituradeira de ração marca Nogueira com motor de 5 HP.
Tratar fone: 33-2552.

Vende-se 03 vacas holandesas, 15 litros e 03 bezerras PC — Tratar fone: 33-2552.

TV PRETO E BRANCO
Vende-se TV 16 Colorado. Perfeito estado. Preço 20.000,00 Tratar Av. Manoel Goulart, 278 fone: 22-4300 c/ Cortez

URGENTE
Necessito com Urgencia, para fins de remedio, de uma Carpa viva de aproximadamente 750 gramas. Favor entrar em contato pelo fone: 22-6746 — Falar com Fatima.

REPRESENTANTE AUTONOMO OU EMPRESA DE REPRESENTAÇÃO

A Jupiá Industrial Ltda., fabricante de materiais de Equipamentos Elétricos, procura representante para esta região, que seja sediado em Presidente Prudente ou região e, que tenha experiência mínima de 3 anos no ramo de materiais elétricos.

Aos interessados solicitamos entrarem em contato conosco atraves do fone (0192) 42-5099, ou enviar currículo indicando sua área de auação e, representadas atuais, para Caixa Postal 227, CEP 13.100 Campinas — Est. São Paulo — Atenção do Sr. Luiz.

CAIXA ECONÔMICA FEDERAL

VENDA DE IMÓVEIS

1 — A CAIXA ECONOMICA FEDERAL — CEF. Filial de São Paulo, através do presente AVISO DE VENDA que compõe o Edital supra, comunica que venderá pela melhor oferta e nos termos das normas especificas do SFH — Sistema Financeiro da Habitação, aceitando propostas para pagamento à vista ou com financiamento, os imoveis abaixo caracterizados.

2 — Os valores constantes das propostas serão atualizados trimestralmente, conforme a variação da UPC, assim como serão atualizados os "valores minimos de venda".

3 — As pessoas fisicas poderão contar com financiamento de até 100% (cem por cento) do valor minimo de venda, desde que esse valor não ultrapasse o maximo permissivel para financiamento.

4 — E' vedado o financiamento à pessoa fisica que desejar adquirir mais de um imovel; a pessoa deverá pagar à vista o preço integral dos dois ou mais imoveis para os quais efetuou proposta.

5 — O licitante deverá efetuar um deposito prévio, a titulo de caução, no valor correspondente a 2% (dois por cento), do valor minimo de venda.

6 — O Edital completo, com as condições basicas de venda estará a disposição dos interessados, nos endereços abaixo relacionados, das Agencias da CAIXA ECONOMICA FEDERAL, onde serão prestados outros esclarecimentos e recebidas as propostas, diariamente, no periodo de 26.04.82 a 10.05.82, das 9:00 às 16:00 horas:

AG. Paraguaçu Paulista — Rua XV de Novembro n.o 487
AG. Pirapozinho — Rua Rui Barbosa, n.o 1097
AG. Presidente Prudente — Rua Tenente Nicolau Maffei, n.o 440
AG. Presidente Venceslau — Av. Newton Prado n.o 52/56
AG. Rancharia — Av. D. Pedro de Toledo n.o 508
AG. Santo Anastacio — Rua Osvaldo Cruz, n.o 247

6.1 — Sugere-se o comparecimento pessoal do interessado, pois não há necessidade de intermediarios.

7 — A abertura e a classificação desses documentos dar-se-ão às 10:00 horas do dia 13 de maio de 1982, na Rua Tenente Nicolau Maffei, n.o 440, cidade de Presidente Prudente.

8 — Os imoveis, abaixo relacionados, estão ocupados por terceiros, cabendo ao licitante vencedor a incumbencia de desocupa-los.

8.1 — Local: Mirante do Paranapanema — Rua Amélia Fussae Okubo, n.o 1346
Tipo: Casa terrea
Acomodações: Area, living, abrigo, 3 dormitorios, w.c; cozinha, despensa e area de serviço. Area total do terreno: 576 m2. — Valor Minimo de venda: 894,11 UPC'S, equivalendo neste trimestre a Cr$ 1.504.912,31

8.2 — Local: Mirante do Paranapanema — Rua Duque de Caxias n.o 450
Tipo: Casa terrea — Acomodações: terraço, sala copa/cozinha, saleta, banho, 2 dormitorios, quarto de costura e Edicula com garagem, quarto e w.c; de empregada — Area total do terreno: 432 m2 — Valor minimo de venda: 653,31 UPC'S equivalendo neste trimestre a Cr$ 1.099.746,84

8.3 — Local: Paraguaçu Paulista — Rua Caramuru n.o 708
Tipo: Casa terrea — Acomodações: Sala, copa, cozinha, 3 quartos bwc e edicula — Area total do terreno: 342 m2 — Valor minimo de venda: 1.774,46 UPC'S equivalendo neste trimestre a Cr$ 2.986.664,60

8.4 — Local: Paraguaçu Paulista — Av. Jose Jorge Estevam, n.o 406
Tipo: Casa terrea — Acomodações: Garagem, varanda, sala, 2 quartos, cozinha, banheiro e area — Area total do terreno: 407 m2 — Valor minimo de venda: 756,55 UPC'S equivalendo neste trimestre a Cr$ 1.273.379,57.

8.5 — Local: Paraguaçu Paulista — Rua Pedro de Toledo n.o 238
Tipo: Casa terrea — Acomodações: Sala, cozinha 3 dormitorios, bwc e edicula — Area total do terreno: 275 m2 — Valor minimo de venda: .... 1.854,93 UPC'S, equivalendo neste trimestre a Cr$ 3.122.106,88

8.6 — Local: Presidente Prudente — Rua Dr. Francisco Nogueira, n.o 172 fundos
Tipo: Casa terrea — Acomodações: Sala, 2 dormitorios, banheiro e cozinha — Area total do terreno: 159 m2 — Valor minimo de venda: ..... 412,67 UPC'S, equivalendo neste trimestre a Cr$ 694.581,38

8.7 — Local: Presidente Venceslau — Rua Sete de Setembro n.o 37
Tipo: Casa terrea — Acomodações: 2 quartos, copa/cozinha, banheiro, sala e terraço — Area total do terreno: 330 m2 — Valor minimo de venda: 364,52 UPC'S, equivalendo neste trimestre a Cr$ 613.538,19

8.8 — Local: Rancharia — Rua Felipe Camarão 167
Tipo: Casa terrea — Acomodações: Sala, cozinha 3 dormitorios e bwc — Area total do terreno: 858 m2 — Valor minimo de venda: 997,28 UPC'S equivalendo neste trimestre a Cr$ 1.678.561,86

8.9 — Local: Rancharia — Rua Felipe Camarão n.o 245
Tipo: Casa terrea — Acomodações: Sala, copa cozinha, 3 dormitorios e bwc — Area total do tererno: 300 m2 — Valor minimo de venda: .. 1.256.552,53 UPC'S, equivalendo neste trimestre a Cr$ 2.114.953,83

8.10 — Local: Santo Anastacio — Rua Irmãs Missionarias n.o 919
Tipo: Casa terrea — Acomodações: Area, 2 dormitorios, banheiro, sala, cozinha, area de serviço e barracão de 48 m2. — Area total do terreno: 300 m2 — Valor minimo de venda: 481,44 UPC'S equivalendo neste trimestre a Cr$ 810.330,92

8.11 — Local: Santo Anastacio Rua Sorocabana n.o 298 — Antigo n.o 343
Tipo: Casa terrea — Acomodações: Area, 3 dormitorios, banheiro e copa/cozinha — Area total do terreno: 363 m2 — Valor minimo de venda: 1.159,22 UPC'S, equivalendo neste trimestre a Cr$ [illegible] — A Comissao

FRIGORIFICO UNIÃO S/A
CGC. n.o 55.351.241/0001-77
ASSEMBLEIA GERAL ORDINARIA

Em cumprimento ao artigo 17 dos estatutos, ficam convocados os senhores Acionistas do Frigorifico União S/A; para participarem de uma Assembleia Geral Ordinaria, a realizar-se no dia 10 de maio de 1.982, as 9 (nove) horas a Rua Rui Barbosa n.o 61 Presidente Prudente-SP; nos termos do artigo 124 § 2.o da Lei 6.404/76 (Lei das Sociedades Anonimas), afim de tratar da seguinte ordem do dia: — a) Discussão e deliberação sobre relatorio da diretoria e demonstrações financeira do exercicio encerrado em 31.12.81 e distribuição de resultados. — b) Eleição da Diretoria. — c) outros assuntos de interesse da Sociedade. — Acham outrossim, a disposição dos sennores acionistas os documentos de que trata o artigo n.o 133 da Lei n.o 6.404/76 de 15.12.76. — São Paulo, 29 de abril de 1.982 — a) Gilberto Porcel — Diretor Presidente

JUIZO DE DIREITO DA 1.a VARA CIVEL DE P. PRUDENTE SP CONCORDATA PREVENTIVA DE CURTUME TOURO LTDA. — AVISO — O senhor Escrivão do primeiro Cartorio de Justiça e Anexo desta cidade e comarca de Presidente Prudente, Estado de São Paulo, AVISA ao interessados na Concordata supra que a firma Sandoz S/A estabelecida à rua Henri Dunant n.o 500, em Santo Amaro, São Paulo — capital, requereu na mesma a restituição de mercadorias no valor de Cr$ 168.340,00 (cento e sessenta e oito mil e trezentos e quarenta cruzeiros), que poderá ser impugnada no prazo de 05 dias, na forma do art. 77 § 2.o da Lei de Falencias. — P. Prudente, 7 de abril de 1.982 — (a) João Batista Toledo Soller — pelo Escrivão

DECLARAÇÕES

DECLARAÇÃO — Ezequiel Aparecido Soares, declara para os devidos fins, que perdeu o Certificado do veiculo marca Volkswagen, tipo Variant ano 1975, cor branca, chassis n.o BV-217.617 Certificado n.o 5.913.377, declara que o referido documento fica sem efeito visto estar providenciando a 2.a via. — Presidente Prudente, 29 de abril de 1.982.

AVISO A PRAÇA
A INDIANA CIA. DE SEGUROS GERAIS, comunica aos srs. Corretores, Segurados, Bancos e a Praça em Geral, que o sr. Diógenes de Abreu Cardoso, seu inspetor de produção em Presidente Prudente e região foi desligado do seu quadro de funcionarios. Solicita outrossim, que todos os assuntos a serem tratados com a signataria, o sejam através de seu escritorio nesta cidade à Rua Djalma Dutra, n.o 131 ou com sua Matriz a Rua Boa Vista n.o 254 — 6.o andar. — Presidente Prudente, 12 de abril de 1.982 — Indiana Cia. de Seguros Gerais

DECLARAÇÃO — Albertino José da Silva declara p/ os devidos fins e efeitos legais ter extraviado os seguintes documentos: Cartão S.O.S. do Banco Bradesco, Cartão "Elo" do Banco Bradesco, Titulo de Eleitor, CIC de n.o 316364038-91, Carteira Nac. de Habilitação n.o 044.747.453, Carteira de Identidade n.o 6.617.529, cheque pagavel ao declarante, emitido por um cliente contra a Agencia Satelite do Banco do Brasil-Itapeva (Cheque ouro) no valor de Cr$ 325.000,00. Declara ainda que os referidos documentos ficam sem efeito devido estar providenciando a 2.a via e a folha de cheque sem valor por ter sustado pagamento. — Pres. Prudente, 30 de abril de 1.982

DECLARAÇÃO — João Cardoso Mendes, declara para os devidos fins e efeitos legais ter extraviado a Cedula de Identidade Militar de n.o 1591781, Cic, Carteira de Pesca. — Declara ainda que os referidos documentos ficam sem efeito devido estar providenciando a 2.a via. — Pres. Prudente 30 de abril de 1.982 — João Cardoso Mendes.

DECLARAÇÃO — BOM FILHO BENATTI, residente à rua João Batista Colnago n.o 331 — Jardim Bongiovani, nesta cidade de Presidente Prudente — SP., DECLARA, para fins de obtenções das SEGUNDAS VIAS, que foi extraviado os seguintes documentos, conforme segue abaixo:

a) Carteira Nacional de Habilitação de motorista n.o 5336810 — Prontuário n.o 21.535, expedida pela 14.a Ciretran local em data de 11.08.80, habilitado em data de 04.03.1971;
b) Cédula de Identidade RG 4.753.689 — SP.;
c) C.I.C. n.o 041.138.888|68;
d) Título de Eleitor n.o 47611 — da 101.a Z. Eleitoral de Presidente Prudente — SP.;
e) Certificado de isenção militar n.o ..... 752367 expedido pela 2.a R.M. da 14.a C.R.;
f) Cartão do PASEP n.o 100.336.202.26;
g) 2 (dois) talões de cheques: sendo um completo e outro incompleto e cartão de crédito especial do Banco Banespa — Ag. Tributária de Presidente Prudente — SP.;
h) Registro "MEC", Habilitação para Magistério;
i) Certificado de registro de veículo n.o .... 5913686 expedido em data de 07.05.1980 pela Delegacia de Transito de Pres. Prudente, em nome de MITSUE AZATO e PAULO SOKEN AZATO pertencente ao veículo marca Volkswagen, fabricação ano 1977, chassis n.o BA-437.215, cor bege, placa TI-1925 e também a TRU, seguro obrigatório, recibos e cartões de assinatura em branco.

Declara, outrossim, que os documentos supra ficam sem efeitos visto de estar providenciando as segundas vias dos mesmos.
Presidente Prudente, 30 de abril de 1982.
Bom Filho Benatti.

PREFEITURAS

ERRATA DECRETO n.o 4.619/82 — de 27.01.1982
Considerando que será realizada nesta cidade a XV Conferência Distrital de Rotary International, pelo Distrito 451;
LEIA-SE: Considerando que será realizada nesta cidade a XXV Conferência Distrital de Rotary International, pelo Distrito 451;
Artigo 1.o — É considerado Hóspede Oficial do Município o Exmo. Senhor Luiz José Dubeux de Amorim, digno Representante do Presidente de Rotary Internacional, durante a sua permanência nesta cidade.
LEIA-SE. Artigo 1.o — É considerado Hóspede Oficial do Municipio o Exmo Senhor Luiz José Dubeux de Amorim, digno Representante do Presidente de Rotary International, durante a sua permanência nesta cidade.
Pres. Prudente, 30 de abril de 1982.
Elza T. Cassimiro — Diretora da D.A.

PREFEITURA MUNICIPAL DE PRESIDENTE PRUDENTE
DECRETO N.o 4.621/82 — Benedicto Apparecido Pereira do Lago, Vice Prefeito em exercicio de Presidente Prudente, Estado de São Paulo, usando de suas atribuiçeõs legais — Decreta: — Artigo 1.o — E' concedida, a pedido, nos termos do artigo 69, item I combinado com a letra "a" do paragrafo 1.o do artigo 69, ambos da Lei Municipal 1470, de 30 de outubro de 1971 (Estatuto dos Funcionarios Municipais), exoneração ao senho José Carlos Vieira, do cargo de Agente Fiscal, lotado na Coordenadoria de Serviços Internos, e a partir de 26 de abril de 1.982. — Artigo 2.o — Este Decreto entrará em vigor na data de sua publicação, revogadas as disposições em contrario. — Presidente Prudente, Paço Municipal "Florivaldo Leal", aos trinta (30) dias do mes de abril de 1982 Benedicto Apparecido Pereira do Lago — Vice Prefeito em exercicio — Registrado e Publicado na Divisão de Administração da Prefeitura Municipal de Presidente Prudente, aos trinta (30) dias do mes de Abril de 1.982 — Elza Tolomei Cassimiro — Diretora da D.A.

PREFEITURA MUNICIPAL DE SANTO ANASTACIO
LEI MUNICIPAL n.o 983, de 29 de abril de 1.982
"Dispõe sobre denominação a Travessa de Santo Anastacio e toma outras providencias". — O Prefeito Municipal de Santo Anastacio: — Faço Saber que a Camara Municipal aprovou e eu sanciono e promulgo a seguinte lei: — Artigo 1.o — Fica denominada Travessa Pedro Pereira Nantes, a travessa que se inicia na Rua João Crepaldi e termina na Rua Otavio Facholli, nas proximidades da E.E.P.G. Alice Maciel Sanches. — Artigo 2.o — Dentro de 90 (noventa) dias, após a promulgação da presente lei o senhor prefeito municipal, determinará as providencias para colocação das placas indicativas com a denominação. Artigo 3.o — As despesas decorrentes da execução da presente lei correrão por conta de verbas proprias do Orçamento. — Artigo 4.o — Esta lei entrará em vigor na data de sua publicação, revogadas as disposições em contrario. — Manoel Baptista Mendes — Prefeito Municipal — Publicada e registrada na Secretaria, na mesma data. — A Secretaria Municipal — Iracema de Jesus Dauria

PREFEITURA MUNICIPAL DE PRESIDENTE PRUDENTE — "PRUDENTE" — CIDADE 2.000.
LEI N.o 2.207|82
Dispondo Sobre: Disciplina a concessão de bolsas de estudo.
BENEDICTO APPARECIDO PEREIRA DO LAGO, Vice Prefeito em exercício de Presidente Prudente, Estado de São Paulo, usando das atribuições que lhe são conferidas por Lei;
FAÇO SABER que a Camara Municipal de Presidente Prudente, decreta e eu promulgo e sanciono a seguinte lei:

CAPITULO I — DAS BOLSAS

Artigo 1.o — São consideradas bolsas de estudo as concessões, feitas pelo Município de estudo gratuito total ou parcial em qualquer grau.

Parágrafo Unico — Enquadram-se no artigo as bolsas colocadas pelo estabelecimento de ensino a disposição da Prefeitura, nos termos do Código Tributário — artigo 78 e da Lei Municipal numero 1.602 ou verbas concedidas no orçamento.

CAPITULO II — DA CONCESSÃO.

Artigo 2.o — As bolsas serão concedidas a estudantes carentes de recursos econômicos ou financeiros.

Artigo 3.o — A carência será verificada, criteriosamente, por uma Comissão Especial composta de três membros figurando um Coordenador (representando o Prefeito); um professor (Vetado) e um Vereador (representando a Camara Municipal).

Parágrafo Unico — A Comissão de que trata o artigo será constituída por Decreto do Executivo.

Artigo 4.o — Compete a Comissão Especial de que trata o artigo anterior a concessão do favor, indicando nominalmente o beneficiado.

Artigo 5.o — Das decisões da Comissão Especial caberá recurso de revisão dirigido à [illegible].

CAPITULO III — DAS OBRIGAÇÕES DOS BOLSISTAS

Artigo 6.o — Os bolsistas deverão frequentar assiduamente as aulas do curso em que forem matriculados e demonstrar aproveitamento.

Parágrafo Unico — O bolsista retido terá a bolsa cancelada no final do ano letivo, não sendo admitida nova inscrição no ano imediatamente posterior.

CAPITULO IV — DA INSCRIÇÃO

Artigo 7.o — Os interessados deverão fazer a inscrição, preenchendo formulário especial fornecido pela Prefeitura Municipal e entregando o mesmo, sob protocolo, até o dia 31 de janeiro.

Parágrafo Unico — Do formulário devera constar:
a) — Indicação do curso pretendido;
b) — Nome, naturalidade, filiação, profissão e data do nascimento do interessado;
c) — Nome e profissão do pai e da mae;
d) — Condição econômica e financeira dos pais;
e) — Encargos de familia, constando numero de dependentes;
f) — Renda mensal familiar; e,
g) — Numero de dependentes da familia que estudam e nome do estabelecimento e série onde estão matriculados.

Artigo 8.o — De cada inscrição será formado um processo na ordem de protocolo, competindo à Prefeitura Municipal proceder as averiguações sobre a veracidade das informações fornecidas pelos interessados.

CAPITULO V — DO JULGAMENTO

Artigo 9.o — Até o dia 15 de fevereiro, todos os processos dos interessados deverão serem apresentados a Comissão Especial para julgamento final.

§ 1.o — Até o dia 20 de fevereiro deverá estar concluido o julgamento.

§ 2.o — Até o dia 25 de fevereiro deverão ser publicadas, ou afixadas, as relações correspondentes, relacionando beneficiários e estabelecimentos de ensino.

§ 3.o — Os recursos de que fala o artigo 5.o deverão ser apresentados à Comissão Especial até 5 (cinco) dias após a publicação do julgamento.

§ 4.o — A Comissão Especial deverá julgar os recursos no prazo de três (03) dias.

CAPITULO VI — DISPOSIÇÕES GERAIS

Artigo 10 — O bolsista aprovado terá direito a continuação da bolsa, para o ano subsequente do curso matriculado bastando, para tanto, comprovar a sua promoção, em petição própria onde manifeste a sua intenção de continuar bolsista.

Parágrafo Unico — É dispensado nos termos do artigo o preenchimento do formulário de que trata o artigo 7.o.

Artigo 11 — A Comissão Especial, poderá conceder bolsa total ou parcial conforme as condições do estudante carente.

Parágrafo Unico — O estudante beneficiado deverá comprovar matrícula até o dia 31 de março. O não cumprimento deste parágrafo implica no cancelamento do benefício que reverterá em favor do candidato imediatamente posterior.

Artigo 12 — O pedido de bolsa será feito pelo pai, mãe ou na falta destes, pelo responsável.

Parágrafo Unico — O pedido poderá ser direto do estudante quando for maior de 18 (dezoito) anos.

CAPITULO VII — DISPOSIÇÕES FINAIS

Artigo 13 — Esta lei entrará em vigor na data de sua publicação.

Artigo 14 — Revogam-se as disposições em contrário.

Presidente Prudente, Paço Municipal "Florivaldo Lei", aos vinte e sete (27) dias do mês de abril de 1982.
Benedicto Apparecido Pereira do Lago — Vice-Prefeito em exercício.

Registrada e Publicada na Divisão de Administração da Prefeitura Municipal de Presidente Prudente, aos vinte e sete (27) dias do mês de abril de 1982.
Elza Tolomei Cassimiro — Diretora da D.A.

O IMPARCIAL
Diretor-Proprietário: ROBERTO SANTOS
RJP No. 1957

Editado pela
EDITORA "IMPRENSA" LTDA.
CGC MF 55.347.520/0001-67
Diretor-Responsável: MÁRIO PERETTI
RJP N.o 8756
Diretor de Redação: ADELMO S. R. VANALLI
RJP N.o 8068
Diretor Administrativo: DEODATO DA SILVA
REDAÇÃO, OFICINAS E CLICHERIA
Rua Siqueira Campos, 582/600 sub-solo/602
ADMINISTRAÇÃO, DEP. COMERCIAL
REDAÇÃO
Fones KS
22-1133 / 22-1801
DEP. ASSINATURAS E CIRCULAÇÃO
22-4542 / 22-4413
DDD 0182 - PRESIDENTE PRUDENTE - SP
REPRESENTAÇÃO NACIONAL
Consórcio Brasileiro de Imprensa — CBI
Rua Senador Feijó, 161 - 6.o andar
Fones: 37-3728/36-4909/37-2669
SÃO PAULO
Avenida Rio Branco, 277 — 12.o andar
Conjunto 1.205 — Fone: 221-1668
RIO DE JANEIRO

Endereço para correspondência:
Rua Siqueira Campos, 600 — Sub-solo
Caixa Postal 316 — CEP 19.100
Endereço Telegráfico: IMPRENSA
PRESIDENTE PRUDENTE - Est. de São Paulo

CORRESPONDENTES EM:
Presidente Epitácio - Caiuá
Presidente Venceslau - Piquerobi
Santo Anastácio - Presidente Bernardes
Alvares Machado - Mirante do Paranapanema
Teodoro Sampaio - Rosana - Pirapozinho
Tarabay - Estrela do Norte - Anhumas
Taciba - Regente Feijó - Indiana
Martinópolis - Rancharia

IMOVILLE CENTRAL IMOBILIARIA
uma casa de amigos CRECI-12.950
compra vende e administra
CASAS · APTOS · TERRENOS
CHÁCARAS · SÍTIOS E FAZENDAS

SITIO PERTINHO DA CIDADE
São 20 alqueires, com varias divisorias com pasto e lavoura, agua de açude e corrego, tendo tambem moderna leiteria, energia elétrica e agua encanada. Dista apenas 2 kms de Pres. Prudente e tem como via de acesso, estrada de terra bem cuidada. Preço Cr$ 30.000.000,00 a combinar.

ALUGA-SE RESIDENCIA
No Jardim Bongiovanni, otima localização, sendo casa moderna com 4 dormitorios, sala, copa, cozinha, banheiro social, apto. edicula e garagem. Cr$ 45.000,00 mensais, mais imposto.

No JARDIM PAULISTA, fina residencia, com 3 dormitorios, sendo um apto.; copa, cozinha, banheiro social e garagem. Otimo local (Rua José Alfredo da Silva) — Cr$ 45.000,00 mensais, mais imposto.

TERRENO NO CENTRO VENDE-SE
Belo terreno em local considerado centro urbano medindo 11x44, tendo uma velha casa de madeira Preço Cr$ 2.500.000,00 a combinar.

SITIOS E FAZENDAS
Temos em varios locais da região e no Mato Grosso, todos com otimas condições para compra

Atenção — Se voce já fez sua inscrição para a compra de imoveis na CAIXA ECONOMICA FEDERAL, venha falar conosco, pois temos o imovel que voce procura.

APTO. EM. S. PAULO — VENDE-SE
Apartamento grande, (180 mts) em belo predio de 10 andares, sendo 2 apartamentos por andar. Fica num dos melhores locais do bairro de Pinheiros, nas proximidades da Av. Rebouças. — Preço Cr$ 10.000.000,00

IDONEIDADE COMPROVADA Corretores credenciados.
Rua Joaquim Nabuco, 417 Fone: 22-4888.

PREFEITURA MUNICIPAL DE SANTO ANASTACIO

LEI MUNICIPAL N.o 984, de 29 de abril de 1982 "Dispõe sobre a denominação do predio da Prefeitura Municipal e dá outras providencias". — O prefeito Municipal de Santo Anastacio: — Faço saber que a Camara Municipal aprovou e eu promulgo e sanciono a seguinte lei: — Artigo 1.o — Passa a denominar-se Paço Municipal "Dr. Antonio Luiz de Area Leão", o predio da Prefeitura Municipal de Santo Anastacio. — Artigo 2.o — Dentro de 96 (noventa) dias, após a promulgação da presente lei, o senhor prefeito municipal, determinará as providencias para colocação da placa com a presente denominação. — Artigo 3.o — As despesas decorrentes da execução da presente lei, correrão por conta de verba proprias do orçamento vigente. — Artigo 4.o — Esta lei entrará em vigor na data de sua publicação, revogadas as disposições em contrario. — Manoel Baptista Mendes — Prefeito Municipal — Publicada e registrada na Secretaria, na mesma data. — A Secretaria Municipal — Iracema de Jesus Dauria

PROTESTOS

PRIMEIRO TABELIONATO DE PROTESTOS — CARTORIO DO DR. LESSA — EDITAL.

Acham-se neste cartório à Rua Barão do Rio Branco, 481 — 1.o andar para serem protestados os titulos abaixo relacionados:
Nota Promissória — Cr$ 42.080,00 —
Venc. 13.04.82.
Emitente: Thereza de Souza A. Silva Pontes —
CPF 315.673.208-72.
Prot. por falta de pagamento.
Prazo para pagamento — 05.05.82.
Dupl. — Cr$ 4.913,00 — venc. 09.04.82.
Devedora: Suleide Clementino Machado —
CPF 199.552.199|04.
Prot. por falta de pagamento — 04.05.82.
Cheque 585088 — Cr$ 2.427,00 —
Banco Bandeirantes S.A.
Emitente: Darci Argenta Alves —
CPF 847.729.648-00.
Prot. por falta de pagamento.
Prazo para pagamento — 04.5.82.
Cheque — 922374 — Cr$ 49.000,00 —
Banco Itau S.A.
Emitente: José Jovino Filho —
CPF 029.387.048-95.
Prot. por falta de pagamento
Prazo para pagamento — 05.5.82.
Cheque 450.372 — Cr$ 69.80000 —
Banco Itau S.A.
Emitente: Josafa Gomes dos Santos Filho —
CPF 847.644.228-91.
Prot. por falta de pagamento.
Prazo para pagamento — 5.5.82.
Nota Promissória — Cr$ 2.003,88 —
Venc. 10.04.82.
Emitente: Antonio Aparecido Machado —
CPF 199.552.199-04.
Prot. por falta de pagamento.
Prazo para pagamento — 5.5.82.

Por não ter sido possível intimar pessoalmente o(s) referido(s) responsável(eis), pelo presente edital o(s) intimo a vir(em) em cartório a fim de efetuar(em) o pagamento do(s) referido(s) titulo(s) ou dar(em) a razão porque não faz(em), e ao mesmo tempo na falta de pagamento o(s) notifico do competente protesto.

Em cumprimento ao Prov. 1|78 da Egrégia Corregedoria Geral da Justiça, o(s) pagamento(s) somente poderá(ão) ser feito(s) através de CHEQUE(S) VISADO(S) a favor do(s) apresentante(s), pagável(is) nesta praça.

Presidente Prudente, 30 de abril de 1982.
Paulo de Tarso da Rocha Lessa — Tabelião.

COPIAS EM PAPEL COMUM
FRENTE E VERSO
NA MESMA FOLHA DEVIDAMENTE AUTENTICADAS
CARTORIO DO 2º OFICIO DE PRES. VENCESLAU
Rua Princesa Isabel, 358, ao lado do Super Mercado Hamada.

Caiuá

COMPANHIA "ELÉTRICA CAIUÁ"
COMUNICADO N.o 027|82
INTERRUPÇÕES NO FORNECIMENTO DE ENERGIA ELÉTRICA

Para melhoramento e expansão da rede de distribuição, dos serviços de iluminação publica, e ainda para oferecer condições de segurança tanto ao pessoal que realiza esses serviços como também ao publico em geral, torna-se necessário interromper o fornecimento de energia elétrica conforme segue:

— **Dia 06 de maio de 1982 — Quinta-feira Municipio de Presidente Bernardes.**
— Interrupção das 7,00 às 13,00 horas, aproximadamente, atingindo os consumidores da Vila Nova, Distritos de Araxans e Emilianópolis e Bairros Arandópolis, São Francisco, Gleba do Paiva, Santo Antonio e Represa.

— **Dia 06 de maio de 1982 — Quinta-feira Municipio de Presidente Prudente.**
— Interrupção das 7,00 às 11,00 horas, aproximadamente, atingindo os consumidores do setor compreendido entre as Ruas: Valter Faria Mota, Tenente José Domingues, José Leão Cavalcante, Angelo Nauri e Waldemar Faria Mota.

— **Dia 07 de maio de 1982 — Sexta-feira Municipio de Pres. Prudente.**
— Interrupção das 7,00 às 11,00 horas, aproximadamente, atingindo os consumidores do setor compreendido entre as Ruas Democrata, Av. da Saudade, Laguna e Pastor Jorge.

O fornecimento será restabelecido tão logo concluidos os serviços, que somente serão executados se as condições do tempo permitirem.

Outrossim, informamos que caso os serviços sejam concluidos antes dos prazos supra estabelecidos, os religamentos serão antecipados, devendo os senhores consumidores, por medida de segurança, considerar em todo o periodo as redes como estando energizadas.

Presidente Prudente, 30 de abril de 1.982.
COMPANHIA "ELÉRICA CAIUÁ"

SEGUNDO TABELIONATO DE PROTESTOS — Edital de Protestos

Acham-se em cartorio a meu cargo instalado a rua Rui Barbosa, n.o 390 desta cidade e comarca de Presidente Prudente, para serem protestados os titulos abaixo relacionados.
Devedor: Paulo Pereira da Silva —
CPF 000.734.418|05.
Título. Nota Promissória — Cr$ 10.000,00.
V.: 25.03.82 — por falta de pagamento.
Devedor: Jair Francisco de Oliveira —
CPF 201.983.618|15.
Título: Nota Promissória — Cr$ 99.949,44.
V.: à vista — por falta de pagamento.
Devedor: Miguel Osório da Silva —
CPF 847.010.648|15.
Título: (2) Notas Promissórias —
Cr$ 20.714,00 — Cr$ 7.987,18.
V.: 10.04.82 15.04.82 — por falta de pagamento.
Devedor: Edson Rosa Soares — CPF 036.929.651.
Título: Cheque Cr$ 2.000,00.
V.. 14.04.82 — por falta de pagamento.
Adir Mendes da Silva — CPF 017.614.788|85.
Título: Duplicata — Cr$ 9.980,00.
V.: 22.02.82 — por falta de pagamento.
Devedor: Sandra Lucia Sobral Negrão —
CPF 779.455.818|20.
Título: Cheque — Cr$ 2.000,00.
V.: 23.03.82 — por falta de pagamento.
Devedor: Luiz Carlos Arruda —
CPF 780.757.858|00.
Título: Dupl. Ind. — Cr$ 8.389,50.
V.: 18.03.82 — por falta de pagamento.
Devedor: Francisco Alves de Oliveira —
CPF 401.033.078|34.
Título. Duplicata — Cr$ 32.073,00.
V.: 30.06.81 — por falta de pagamento.

Por não ter sido possivel intimar pessoalmente os referidos responsaveis, pelo presente intimamos para fins de direito e ao mesmo tempo se no caso destes não serem atendidos, os notificamos dos competentes protestos.

Presidente Prudente, 30 de abril de 1982.
Marcio Thadeu Martins — Oficial Maior

EDITAIS

EDITAL DE PRIMEIRO E SEGUNDO LEILÃO — O Doutor PAULO DIRCEU ROSSETTI, Juiz de Direito da terceira Vara Civel desta cidade e comarca de Presidente Prudente, estado de São Paulo, na forma da lei, etc. — FAZ SABER: — a todos os quantos do presente ou dele conhecimento tiverem que na porta principal deste edifício do Forum, sito à Avenida Cel. Marcondes, n.o 2.201, no di a 04 de maio de 1.982, as 14,00 horas, será levado a primeiro leilão por preço sempre superior ao da avaliação, os bens penhorados nos autos da "Ação de Execução por Quantia Certa" (feito n.o 135|82), requerida por "Takeshi Ida", move contra "Neusa Lopes Menicose", e caso não haja licitante fica desde já designado o dia 17 de maio de 1.982, as 14,00 horas, serão levados a segundo leilão por qualquer preço independente ao da avaliação, os seguintes bens": 1.o) Um jogo de estofados, sendo um sofá grande e duas poltronas pequenas revestido em corvim marron, com pés de madeira em cor preta, estando referido jogo em bom estado de conservação, que foi avaliado por Cr$ 12.000,00. 2.o) Um refrigerador marca General Eletric cor azul, tamanho grande, com pés de aluminio, n.o P.C. 30.181 ALM — AR 282401, estando dito aparelho em bom estado de conservação e funcionamento, que foi avaliado por Cr$ .. 29.000,00. 3.o) Um jogo de copa, revestido em formica de cor vermelha, composto de um balcão com 2 portas e 3 gavetas, uma mesa elastica, e seis cadeiras, estando referido jogo em regular estado de conservação, que foi avaliado por Cr$ 8.500,00. 4.o) Um jogo de quarto em madeira envernizada, composto de um guarda-roupa com três corpos, uma cama de casal; e uma comoda-penteadeira, com 04 gavetas, um espelho, e uma banqueta, sendo que duas gavetas estão sem a parte frontal, estando referido jogo em regular estado de conservação, que foi avaliado por Cr$ 10.000,00. Total geral desta avaliação é de Cr$ 59.500,00 (Cinquenta e nove mil e quinhentos cruzeiros). Os bens acima descritos encontra-se depositados em mãos e poder da própria executada a Sra. Neuza Lopes Menicose, residente à Rua João Pádra Kivilus, n.o 148, na cidade de Anhumas, nesta comarca; Pelo presente edital fica intimado a executada para caso queira acompanhe a realização do edital de primeiro e segundo leilão supra designado. Presidente Prudente, 12 de abril de 1.982. R.L.

PUBLICAÇÕES DE ATOS OFICIAIS DA JUSTIÇA

INTIMAÇÕES DE DESPACHOS DOS JUIZES DA COMARCA DE P. PRUDENTE

1.o OFICIO

EXECUÇÕES — Proc. n.o 276|82 — Edson José dos Santos x Benedito Faustino e s| mulher, fls. 08. — "J. ao credor". Advs. Drs. Atala Naufal — João Bosco de Lima Cesar.

— Proc. n.o 538|81 — José Fernandes Carlucci x José Nilson Barbosa dos Santos, fls. 15. — "Com vista as partes para falarem sobre o laudo de avaliação". Adv. Dr. Joaquim Gonçalves Ferreira.

— Proc. n.o 189|82 — Prevel — Presidente Veículos Ltda. x Marcio Sebastião Mariano, fls. 21. — "Com vista as partes para falarem sobre o laudo de avaliação". Advs. Drs. José Wagner Barrueco Senra — Roberto Laffranchi.

— Proc. n.o 223|82 — Adalberto Honório x Kazuo Maezano e outro, fls. 12 vo. — "Procede-se livremente à penhora". Advs. Drs. Joaquim Gonçalves Ferreira Filho — Daniel S. Yamashita.

EMBARGOS A EXECUÇÃO — Proc. n.o 911|81 — (apenso) — Angelo Meneguesso x Odézio Baia de Carvalho, fls. 39 vo. — "Aguarde-se o pagamento da conta de preparo no prazo legal". Advs. Drs. Silvano Flumignan — Mituru Mizukawa.

EXECUÇÃO FISCAL — Proc. n.o 983|71 — Prefeitura Municipal de P. Prudente x Mario Nakamura, fls. 13. — "Com vista as partes para falarem sobre a conta de liquidação". Advs. Drs. Jacinto Ferreira da Silva Junior — Heráclito Alves Ribeiro.

EXECUÇÕES — Proc. n.o 232|82 — Solorrico S|A. Industria e Comércio x Celio Aparecido Cremonezzi Guerreiro, fls. 18 vo. — "Julgo extinta a execução e defiro o pedido de desentranhamento, mediante as cautelas legais. Int. e arquive-se". Advs. Drs. Rufino de Campos — Leonides Prado Ruiz — Lamartine Maciel de Godoy.

— Proc. n.o 1083|81 — Brasimac S|A. Eletro Doméstico x Geraldo Apolinário Gomes, fls. 15 vo. — "Defiro o pedido retro, aguardando-se provocação no arquivo. Int.". Advs. Drs. Rufino de Campos — Leonides Prado Ruiz — Lamartine Maciel de Godoy.

— Proc. n.o 1.026|81 — Crefisul S|A. — Crédito Financiamento e Investimento x João Batista da Silva, fls. 27. — "Aguarde-se provocação no arquivo. Int.". Adv. Dr. Hercules Antonio Tiezzi.

COBRANÇA — Proc. n.o 350|79 — Paulo Roberto de Almeida Filho e Luiz Augusto Delfim de Almeida x Irani de Souza, fls. 65 vo. — "Indefiro o pedido acima. Já existe penhora nos autos. Nova vista aos credores". Advs. Drs. Hédio Godoy — Italo Lucchino.

INVENTARIO NEGATIVO — Proc. n.o 107|82 — Ana Lira Correia Martins x Arilndo Martins, fls. 30 vo. — "Defiro a cota retro. Intime-se a inventariante para prestação de contas". Adv. Dr. José Antonio Salem.

NOTIFICAÇÃO — Proc. n.o 025|82 — Susumu Tanaka e s|m x João Kazuo Ikeuchi, fls. 30. — "Entreguem-se os autos aos requerentes mediante cautelas de lei. Int.". Adv. Dr. Mauricio Imil Esper.

ARROLAMENTO — Proc. n.o 286|82 — Walter Gonçalves x Domitila Vicente Gonçalves e Januario Miguel Gonçalves, fls. 17. — "Com vista aos interessados para falarem sobre a conta de liquidação "Causa Mortis". Adv. Dr. José Henares Cuerdas.

ORDINARIA — Proc. n.o 119|82 — Piedade Camara de Souza e outros x João Batista Ribeiro e sua mulher Elena Rodrigues Ribeiro, fls. 40|42. — "Isso posto julgo procedente a ação e declaro nula a compra e venda objeto da escritura de fls. 27 a 28. Em consequência, deverá cancelar-se o registro de n.o 1 da matrícula n.o 8.286, do 1.o Cartório de Registro de Imóveis de Presidente Prudente, cancelando-se também a averbação de n.o 2 da mesma matrícula. Oportunamente se expedirá mandado nesse sentido. Em decorrência da nulidade reintegro os autores na posse do lote n.o 1 da quadra 14, descrito na escritura (fls. 27 vo.) e objeto, entre outros, da transcrição n.o 39.977, que veio a dar origem à matricula 8.286. Expeça-se mandado oportunamente. Ao transito em julgado deverá expedir-se mandado também para cancelamento da própria escritura. Arcarão os réus com as custas processuais e honorários advocatícios, que arbitro com fundamento no § 4.o ao art. 20 do CPC em Cr$ 10.000,00 (dez mil cruzeiros), observado o disposto na Lei n.o 6.899|81 e seu regulamento. P.R.I.". Advs. Drs. Fernando Farias de Barros — Paulo Roberto Martinez.

COMUNICADO

Dr. MARIO AMATO

Dr. WAGNER RIPARI

Comunicam que a partir do dia 10 de maio estarão atendendo na Avenida Washington Luiz, 1.212, esquina com Sete de Setembro, juntamente com Dr. ATA BAKER (pediatra e especialista em alergia infantil. Telefone 22-4235 — 22.1988

TRANSPORTE COLETIVO Brasília s.a.
Escritório e Oficina: Rua Júlio Prestes, 276 - Fone (0182) 33-3555
Caixa Postal, 1110 — PRESIDENTE PRUDENTE - SP

"COMUNICADO"

Transporte Coletivo Brasilia S|A., em conformidade a Lei n.o 105 de 26.06.50 da Prefeitura Municipal de Presidente Prudente, observado o disposto no artigo 7.o — § unico da citada Lei, comunica os senhores usuários que a partir do dia 15 de maio próximo, aos sábados, domingos e feriados, a frequencia de horário; sofrerá alteração, em caráter experimental; fracionar-se-á os horários das 12:00 horas às 18:00 horas, com ônibus de hora em hora, para os sábados e, aos domingos e feriados das 6:00 horas às 18:00 horas, de hora em hora.

Esclarece-se também, como informação complementar, de que, nas linhas onde o serviço é executado com 2 carros, teremos 01 com frequência de horário de hora em hora; nas linhas de 04 carros teremos 02 com frequência de horário de meia em meia hora.

DR. MARCELO ROZAS BENGUELLA
Diretor de Tráfego

Convite de Missa

JOAQUIM CUSTODIO DE SOUZA, convida parentes e amigos para assistirem a missa de 1.o ANIVERSARIO, que mandará celebrar por intenção da alma de sua esposa:

APARECIDA MEDEIROS

Na Igreja da Vila Marístela, dia 05|05, (quarta feira) as 19,00 horas.
Por mais este ato de Fé, Religião e Amizade, antecipadamente agradece.

VARANDA IMÓVEIS
COMPRA - VENDE - ADMINISTRA

REF. 234
Residencia perto da Santa Casa c| sala de visitas sala de TV, sala de jantar, cozinha, banheiro social, 3 dormit. sendo 1 apto. garagem p| 2 carros, Edicula c| quarto e banheiro de empregada. quarto de despejo e lavanderia. Cr$ 6.500.000,00.

REF. 235
Excelente residencia perto do Ginásio Hugo Mieli, c| sala de visitas, lavabo sala de TV, sala de jantar, cozinha, banheiro social, 4 dormts. sendo 2 aptos todos com AE, garagem p| 2 carros. Edicula completa. Cr$ 14.000.000,00.

REF. 230
Residencia na cidade Universitária c| sala, copa, cozinha banheiro social, 3 dormits. sendo 1 apto. garagem p| 2 carros. Edicula completa Cr$ 6.000.000,00 — com parte financiada.

REF. 216
Residencia na Vila Industrial c| sala, copa, cozinha, banheiro social, 3 dormts sendo 1 apto, garagem, para 2 carros Edicula completa. Cr$ 4.500.000,00.

REF. 232
Residencia perto da APEC c| sala, copa, coz. banh. social, 3 dorts, sendo 1 apto. garagem p| 2 carros. Cr$ 5.500.000,00 Com parte financiada.

REF. 174
Excelente Sobrado perto da Prudentina c| 4 dormts. sendo 1 apto c| AC e todos c| AE em cerejeira, lavabo, sala de jantar, sala de visitas, sala de TV, escritório, garagem e 0dicula completa Cr$ 12.000.000,00.

REF. 052
Excelente terreno no Jardim Bonglovani medindo 1.070 m2. Cr$ 2.350.000,00.

REF. 057
Excelente terreno próximo a Prudentina p| construção de fina residencia. Cr$ 3.000.000,00.

REF. 044
Excelente terreno no Jardim Bonglovani, perto da praça, medindo 20x25 Cr$ 2.500.000,00.

REF. 055
Terreno de esquina, perto do Tenis Clube, medindo 11x22. Cr$ 1.000.000,00.

Magnifico terreno no Jardim Aviação com 814 m2 Cr$ 5.000.000,00.

VARANDA IMÓVEIS
RUA RUI BARBOSA, 406 — FONE: 22-5111
PRESIDENTE PRUDENTE - SP
CRECI 24 062

AGRAVO DE INSTRUMENTO — Proc. n.o 882|81 — (apartado) — Prefeitura Municipal de Presidente Prudente x Carmino Ricci e s|m., fls. 42. — "Aguarde-se o pagamento da conta de preparo no prazo legal". Advs. Drs. Antonio José Correa — Dercio A. Fregonesi.
EMBARGOS DE TERCEIROS — Proc. n.o 302|82 — Maria Arco de Oliveira x Unibanco — Banco de Investimentos do Brasil S|A., fls. 21 vo|22. — "Reconsidero o despacho anterior na parte em que determina o desentranhamento da inicial, digo dos documentos. A esta altura (16,00 horas) a praça já se realizou; por isso deixo de examinar o pedido de suspensão. Cientifique-se na execução o ajuizamento desta ação. A execução ficará suspensa, se o unico bem penhorado é aquele objeto desta causa. A autora deverá aditar a inicial em dez (10) dias, como constou do despacho anterior. Int.". Adv. Dr. Antonio Zimermann Neto.
BUSCAS E APREENSÕES — Proc n.o 214|82 — Jomapa Prolar Ltda. x Olga Patini Mazoni e Celso Mazoni Neto, fls. 14. — "J. Int.". (Ofício recebido do Segundo Cartório de Notas e Ofício de Justiça da Comarca de Osvaldo Cruz — SP.). Adv. Dr. Adevaldo Pereira da Silva.
— Proc. n.o 654|81 — Movepa — Motores e Veículos de São Paulo S|A x Retracom — Agropecuaria Ltda., fls. 58. — "Sobre os docs. retro, diga a parte adversa, na pessoa do Dr. Curador Especial. Int.". Advs. Drs. Antonio José Correa — Emidio Severino da Silva.
ORDINARIA — Proc. n.o 905|80 — Francisco Fagundes x Isaac Melém, fls. 308|312. — "Isto posto, julgo procedente esta ação para condenar Isaac Melem a pagar a Francisco Fagundes importancia equivalente ao valor do imóvel que lhe vendeu, a ser apurado em execução de sentença por arbitramento, bem assim juros moratórios contados da notificação extrajudicial. O vencido arcará com as custas processuais e honorários de advogado na base de dez (10) por cento do valor da condenação. P.R. e Intimem-se". Advs. Drs. José Henrique de Araujo Fagundes — João Mendes e Ederaldo Queiroz Telles Pacini — Adauto Peretti e Washington de Barros Monteiro.
ARROLAMENTO — Proc. n.o 1087|81 — Alice Moitinho da Rocha x Otacilio Batista da Rocha, fls. 33 vo. — "Vistos. Homologo para que produza os efeitos legais a partilha objeto do auto de fls. 30, 31 e 32. Oportunamente se expeça o formal de partilha, pagas regularmente os autos. Int.". Adv. Dr. Vitorio Rinaldi.
SEPARAÇÃO JUDICIAL — Proc. n.o 043|82 — C.P.S.S. x E.L.S., fls. 22 vo. — "Vistos. Partes legítimas e bem representadas, concorrendo o interesse de agir. Declaro saneado o feito e defiro provas de natureza oral. Instrução e julgamento no dia 04.06.82, às 13,30 horas, devendo comparecer as partes para depoimentos pessoais. Intimem-se". Advs. Drs. Helio de Azevedo Marques — Antonio Ferreira Tarrara.
Presidente Prudente, 29 de abril de 1982.
Vilma Dias.

2.o OFICIO

EXECUÇÃO — Proc. 161/82 — Dorauto — Pecas e Acessorios Ltda x Paulo Salgado Barroso. Fls. 41: Desentranhe-se o cheque de fls; ora endossado, descontado, deposite-se a ordem e disposição deste Juizo em nome da credora. Advs. José Carlos Fernandes de Souza — José Henrique Sobrinho.

EXECUÇÃO — Proc. 578/81 — Antonio Engels x João Alves dos Santos. Fls. 40v.o: 1 — Homologo a liquidação de fls. 2 — Certifique-se o decurso do prazo para embargos a adjudicação. 3 — Expeça-se mandado para entrega dos bens. Advs — Paulo Roberto Martinez — Fernando Faria de Barros.
EMBARGOS A EXECUÇÃO — Proc. 25/82-A — Manoela Alves da Silva x Ramiro Brabo. Fls. 15: Junte-se. Expeça-se mandado de intimação. — Ciencia a parte contraria. (o embargado apresentou rol de testemunhas). Advs drs. Joaquim Gonçalves Ferreira Filho — Milton Correa de Moraes — Jadyr Mandacaru Guerra.
EXECUÇÃO — Proc. 1196/76 — Oswaldo Carbonari x José Gomes dos Santos. Fls. 115: O processo ja foi declarado extinto pelo r. despacho de fls. 108 e determinado seu arquivamento (fls. 113). Desentranhe-se e entreguem-se ao requerente os titulos que instruiram o processo. Advs — Sergio Miranda Mendes — José Antonio Elias — Cecil Moreira Ribeiro — Stanley Zaina — Julio Cesar Moraes Manfredi — Alvaro Ferri Filho — Pedro Luciano Marrey.
EMBARGOS A EXECUÇÃO — Proc. 863/81-A — Takesi Hirakawa x Fazenda do Estado de São Paulo. Autos em cartorio para que o embargante apresente contra razões da apelação. Advs. — Mituru Mizukawa — Vanilda Fatima Maioline Hin Ivone Wagna Marques Moreira.
REPARAÇÃO DE DANOS — Proc. 57/82 — Genesio Delfino da Silva x Walter Leão Cavalcanti e outro. Fls. 33: Aguarde-se provocação. Advs — José Antonio Salem — Rufino de Campos — Leonides Prado Ruiz — Lamartine Maciel de Godoy.
REPARAÇÃO DE DANOS — Proc. 296/82 — José Ferreira x Arnaldo Gaspar. Fls. 17: Audiencia no dia 17 de junho pf; às 13,30 horas, primeiro possivel, ocasião em que se receberá a eventual resposta e tentar-se-á a conciliação. Haverá julgamento imediato no caso de revelia. Cite-se o reu a comparecer e a produzir a defesa que tiver e a propor as provas que entender convenientes. Dê-se-lhe ciencia de que, se não comparecer ou não contestar, presumir-se-ão aceitos os fatos alegados pelo credor. Deve o autor também comparecer com vistas na tentativa de conciliação. (precatorias a disposição do autor). Advs. drs. Cecil Moreira Ribeiro — Pedro Faraco Filho.
ALVARA' — Proc. 509/81 — Claudia Fonseca Buzzi e outros. Fls. 48: Cota retro: Defiro. (cota: Por notificação pessoal do dr. Advogado dos requerentes a comprovar a utilização do alvará). — Advs. Luzimar Barreto França — Hercules A. Tiezzi.
INVENTARIO — Proc. 612/81 — Afonso Teodoro de Carvalho x João Theodoro de Carvalho e outra. Digam sobre as contas de liquidação "causa mortis". Advs. Mituru Mizukawa — Elcio Aparecido Vicente — Nedy Magna de Souza Vicente.
INVENTARIO — Proc. 762/81 — Angelo Dias x Januaria Dias. Digam sobre a liquidação "causa mortis". Adv. Nestor José Pantaroto.
ARROLAMENTO — Proc. 218/82 — José Augusto Pereira x Antonia Nascimento de Carvalho e outros. Fls. 39. Aguarde-se o cumprimento do alvará. Adv. Mituru Mizukawa.
AÇÃO ORDINARIA DE COBRANÇA — Proc. n.o 1019/81 — Imobiliaria Guaporé S/C Ltda x Antenor Barbosa. Fls. 83: Ante ao exposto e a tudo o mais que dos autos consta, julgo parcialmente procedente a presente ação para condenar o reu a pagar a autora a importancia de Cr$ 240.000,00 (duzentos e quarenta mil cruzeiros), acrescida de juros moratorios e correção monetaria a partir do ajuizamento da ação (§ 2.o do art. 1.o da Lei n.o 6.889, de 8/4/81). Havendo parcial sucumbencia, fixo os honorarios advocaticios a cargo do reu em 15% sobre o valor da condenação, devendo o mesmo pagar tão somente 60% desse valor e em igual porcentual as custas processuais. PRI. José Fuzimoto — Luciano de Souza Pinheiro — Zelia Dantas D'Arce Pinheiro.
BUSCA E APREENSÃO — Proc. 208/82 — Fukuhara Honda & Cia. Ltda. x José Reche Lopes. Fls. 17: "Int. o patrono do requerente, para no prazo de quinze (15) dias, providenciar o cumprimento e devolução da carta precatoria mencionada na certidão de fls. 14. Adv. José S. Yamamoto.
NOTIFICAÇÃO — Proc. 48/82 — Neusa Caetano de Souza e outros x Joaquim Gonçalves Ferreira Filho. Fls. 18: Entreguem-se os autos aos requerentes, independentemente de traslado. Advs. Fernando Faria de Barros — Paulo Roberto Martinez
DESAPROPRIAÇÃO — Proc. 26/64 — Fazenda do Estado (Fepasa Ferrovia Paulista S/A) x Nicola Marra (Nicola Vano) — (o MM. Juiz concedeu a autora o prazo de 10 dias para juntada do calculo). Adv. Milton Antunes Ribeiro.
FALENCIA — Proc. 85/82 — Batelma — Baterias e Eletrecidade Machadense Ltda x Antonio Ferreira de Alencar. Fls. 26: Julgo extinto o processo Defiro o desentranhamento. Pagas eventuais custas, arquive-se Advs. Ronaldo Delfim Camargo — Humberto Nigro Junior.
AÇÃO DE ALIMENTOS — Proc. 1177/80 — R.A.O. e outro x S.V.O. Fls. 29: Aguarde-se no arquivo provocação. Advs. Francisco Aranega de Jesus — José Antono da Silva Garcia — Angelo Roberto Fluminham.
DESQUITE AMIGAVEL — Proc. 456/77 — J.S.B. e D.G.B. Fls. 93: 1 — Oficie-se a Fepasa, cientificando-a de que deverá efetuar o pagamento do salario familia referente ao menor M.M.B ao autor D.G.B. por outro lado, solicite-se informações sobre o "quantum" que já foi pago a J.S. referente a salario familia atinente ao menor M. 2 — Quanto ao imovel situado a rua D. Pedro I, n.o 431, cujos alugueres vem sendo recebidos por sua ex-esposa, deve o requerente, informar o nome do locatorio a fim de que possa ser intimado. Advs. Italo Lucchino — Antonio Fluminham Milton Correa de Moraes. — Presidente Prudente 29 de abril de 1.982 — Ely Godoy Ciabattari

3.o OFICIO

— Feita n.o 631|81. Edgar Bento de Paiva c| Minervino Antonio dos Santos. Fls. 49. J. Ciência às partes. (recebido o oficio da Comarca de Martinópolis, solicitando que as partes sejam intimadas no prazo de cinco (05) dias, para manifestarem sobre o laudo de avaliação de fls. 11). Adv. Walter Ferreira.
— Feito n.o 257|82. João Figueiredo c| Nelson Aparecido Vidovix. Fls. 12. Ao credor. (Certidão do Sr. Oficial de Justiça que deixou de dar cumprimento ao presente mandado, pois a parte da autora não informou o endereço do requerido). Adv. Antonio Moura Borges.
— Feito n.o 019|81. Seikiti Komesso c| Tooru Miyakuni. Fls. 66. Decreto a suspensão do feito, devendo o mesmo aguardar no arquivo provocação dos interessados. Adv. Pedro Canci Filho.
— Feito n.o 266|82. I.A.P.A.S. c| Koji Egisui. Fls. 10. Ao credor. (Certidão do Sr. Oficial de Justiça que deixou de proceder a penhora em bens do executado, por o mesmo não possuir bens nesta Comarca, bens móveis, e semoventes, conforme xerox junto nos autos). Adv. Joaquim Maria Gil de Oliveira.
— Feito n.o 132|82. Friazu — Frigorífico Zuccolotto Ltda. c| Ailton Rosa da Silva. Fls. 25. Homologo a avaliação de fls. 21. Designe-se o Sr. Escrivão datas para a arrematação. Expeça-se e publique-se edital. Int. Designação 1.o) Leilão o dia 09 de junho de 1.982, às 14,00 horas e o 2.o) Leilão o dia 21 de junho de 1.982, às 14,00 horas) (expedido o competente edital o qual se encontra em cartório a disposição dos interessados). Adv. José Luiz Borella.
— Feito n.o 383|81. Emidio Serafim Caetano c| Maria das Graças M. Rodrigues; e, João Rodrigues. Fls. 36 vo. Como o credor-arrematante só logrou obter da arrematação perfectibilizada o refrigerador, ao preço de 25.000,00, apenas essa importancia será deduzida na conta de fls. 34, posto que o televisor, a despeito da arrematação, não lhe foi entregue pelo motivo explicado no auto de fls. 30. Atende-se, pois, à manifestação de fls. 36. O sr. Escrivão do feito poderá reconstituir a conta, como decidido. I. Adv. Valdemar de Souza Mendes.
INVENARIO — Feito n.o 1.116|80. Ruth Ruiz Garcia de Mattos c| Antonio Pereira de Mattos. Fls. 108. vs. proferida a sentença em 1 lauda. Autorizando a inventariante, representando o espólio, a outorgar à escritura definitiva de compra e venda dos lotes supra mencionados na sentença. (Expedido os competentes alvarás os quais encontra em cartório a disposição dos interessados). Advs. Rufino de Campos — Leonides Prado Ruiz e Lamartine M. de Godoy e Astolfo Pio Monteiro da Silva.
ARROLAMENTO — Feito n.o 040|82. Tereza Pereira da Rocha c/ José Vitalino Pereira Rocha; e Mariana Joaquina Pereira. Fls. 443 vs. A liquidação. Digam. (Proferida a conta de liquidação no valor total de Cr$ 3.284,40). Advs. Fernando Faria de Barros e Leonides Prado Ruiz.
CARTA PRECATORIA—Feito n.o 858/81. Orjunda do Juizo de Direito da Comarca de Regente Feijó — Fls. 42. J. Liquidação. Digam. (Proferida a conta de liquidação no valor total de Cr$ ..... 20.097,00). Adv. Elcio Aparecido Vicente.
AÇÃO DE DESPEJO (PARA USO PROPRIO) — Feito n.o 249|82. Alberto Luizari c| Donilia Rosa dos Santos. Fls. 29. J. A manifestação do requerente sobre a contrariedade ora apresentada. Int. Advs. Wilson Paiolla e Francisco Aranega de Jesus.
EMBARGOS A EXECUTIVO FISCAL — Feito n.o — José Costa Peres c| instituto Nacional de Previdência Social. Fls. 56. J. Vista ao credor. (Pelo executado foi oferecido bens a penhora em substituição ao anteriormente penhorado nos autos). Advs. Vitorio Rinaldi e Claudio Joaquim Caseiro e José Bezerra de Moura.
AÇÃO DE BUSCA E APREENSÃO — Feito n.o .. 275|81. Washington Aparecido Gramatti; e, Clemente Bazan Hirtado Neto c| Derly Suzana Pedroso. Fls. 86. Manifeste-se o Dr. Curador Especial, sobre o teor da petição de fls. 85. Advs. Astonio Zimermann eNto e Daniel S. Yamashita.
AÇÃO SUMARISSIMA DE REPARAÇÃO DE DANOS — Feito n.o 287|82. Benedito Pinto c| José Ferreira da Silva. Fls. 02. R. e A. Ação de indenização por ato ilícito (acidente de veículos), de rito sumarissimo. (Cód. de Proc. Civil, art. 275, II, "e"). Cite-se o réu, com advertência dos efeitos da revelia (art. 319). Designo audiência de instrução e julgamento para o dia 20 de maio de 1982, às 13,00 horas. Admito provas sem restrição. Conciliação ao pórtico da audiência, com intimação das partes para tanto. I. Adv. José Antonio Salem.
AÇÃO DE USUCAPIÃO — Feito n.o 128|82. Natalino Moreira Cardoso c| Espólio de Américo da Cruz. Fls. 44. Vista ao requerente para fornecimento do numerário para cumprimento do mandado e endereço, para que não seja a audiência de justificação prejudicado. Adv. Carlos José Tadashi Tamamaru.
AÇÃO DE ALIMENTOS — Feito n.o 588|81. V.F.S. por si e como representante de seus filhos E.F.S. e, C.F.S. c| O.S.A. Fls. 41. J. Ciência. (recebido o Oficio da Comarca do Rio de Janeiro da cidade de São João do Meriti, Estado o Rio de Janeiro, informano que a Carta Precatória deu entrada naquela Serventia). Adv. Dina Aparecida Smerdel.
— Feito n.o 1.795|78. S.R.L. e D.C.L., representada por sua mãe M.L.M. c| M.L. Fls. 58. Vistos, etc. Homologo para que surta os seus efeitos legais a conta de liquidação de fls. 27. Intime-se o alimentante e efetuar o pagamento dos alimentos atrazados em 3 dias, sob pena de prisão, ou em igual prazo demonstre a impossibilidade de fazê-lo ou o seu pagamento. Adv. Luciano de Souza Pinheiro.
AÇÃO DE ALIMENTOS — Feito n.o 1.024|81. M.P.B. c| S.B. Fls. 41. J. Defiro o adiamento requerido pelas partes. Nova designação de audiência de conciliação, instrução e julgamento faço para o dia 18 de maio de 1982, às 9,00 horas, saindo intimadas as partes e testemunhas presentes. Advs. Moacyr Ribeiro da Silva e José Aurelio Barcelos e Paulo Gimenes Alonso.

AÇÃO DE REPARAÇÃO DE DANOS — Feito n.o 066|82. Irineu Parpinelli c| A.M. Transportes Ltda. Fls. 52. Faço nova designação de audiência de instrução e julgamento com prévia conciliação à abertura para o dia 07 de junho de 1982, às 13,00 horas. As partes comparecerão para a tentativa de reconciliação, deferida a citação com as providências dos artigos 221, 222 e 223 do Código de Processo Civil. Adv. Luzia Sgrignoli.
AÇÃO DE INDENIZAÇÃO POR DANOS MORAIS — Feito n.o 893|81. Agripino de Oliveira Lima Filho c| Editora Imprensa Ltda., na pessoa de seu diretor, Roberto Santos; e, Mário Peretti. Fls. 143. No mesmo efeito em que recebido o recurso principal (despacho de fls. 134), recebo para o devido processamento a apelação adesiva interposta a fls. 141. Não foram os apelantes expressos, mas obviamente que adesivo o recurso, subordinado ao recurso principal. É tempestivo. De dez (10) dias o prazo de interposição, contados da publicação do despacho que admitiu o recurso principal. Este foi recebido (fls. 134) em 5 de abril de 1982, publicado o despacho de recebimento em 7 de abril. Todavia, o termo inicial do prazo recaiu em 12 de abril (uma 2.a feira), em vista dos feriados santificados de 8 a 9 de abril, respectivamente Endoenças e Sexta-feira da Paixão; o termo final deu-se no Feriado Nacional (Tiradentes) de 21 de abril, daí a tempestividade da interposição, em 22 de abril, quando protocolado e despachado. As demais condições de admissibilidade estão igualmente atenidas, cabeno anotar que, embora divergente a matéria, há jurisprudência pelo cabimento do recurso adesivo majoração da verba de honorários de advogado, como é o caso dos autos ("Julgados dos Tribunais de Alçada de São Paulo", vols. 35|197, 42|49). Processe-se, com vista ao apelado para contra-razões (CPC. art. 518, 1.o parte). I. Advs. Italo Lucchino — Alberto José Luziardi e Francisco Aranega de Jesus.
AÇÃO DE INVESTIGAÇÃO DE PATERNIDADE, CUMULADA COM ALIMENTOS — Feito n.o ... 1.572|79. M.P.A., representado sua filha A.A. c| J.F.F. Fls. 115. Junte-se a procuração de (fls. 112). I Advs. Rufino de Campos — Leonides Prado Ruiz e Lamartine M. de Godoy e Rubens Avolaneda Chaves e K. Taguchi.
AÇÃO DE ACIDENTE DO TRABALHO — Feito n.o 1.024|79. Milton Di Martini c| I.N.P.S. e Industrias Paulistas Ltda. Fls. 157. As partes, em cumprimento ao venerando acórdão (fls. 154|156). Advs. Wilson Paiolla e Joaquim Maria Gil de Oliveira.
AÇÃO DE DESPEJO POR FALTA DE PAGAMENTO — Feito n.o 856|81. Helena Ana Caldararo de Faria Motta c| Ely Roberto Sanches. Fls. 36. Vista à requerente. (Sentença transitou em julgado em data de 02|04|82). Advs. Alberto José Luziardi e Francisco Aranega de Jesus.
AÇÃO DE EXECUÇÃO FORÇA — Feito n.o ..... 1.054|81. Andorinha Transportadora Ltda. c| Antonio Solda. Fls. 33. J. Decreto a suspensão do feito por trinta (30) dias. Adv. José Carlos Fernandes de Souza.
AÇÃO DE DESAPROPRIAÇÃO — Feito n.o 555|79. Prefeitura Municipal de Presidente Prudente c| Naur Alves Lopes e s|m. Fls. 124. Intime-se, por mandado, o assistente técnico de Municipalidade, para apresentar o laudo pericial, em cartório, no prazo de três dias. Advs. Cecil Moreira Ribeiro e Frederico Borghi Netto e Leonides Prado Ruiz.
Presidente Prudente, 28 de abril de 1982.
Rubens Lucio — RG. 13.929.580 — SP.
AÇÕES DE EXECUÇÃO — Feito n.o 200|82. Máq. — Copy — Materiais de Escritório Ltda. c| Maria Aparecida Gomes. Fls. 15. Vista ao credor. (Decorrido o prazo de suspensão de instancai.) Adv. Julio Cesar M. Manfredi.
— Feito n.o 225|82. Gilberto Ramos e Silva c| Hélio Fernandes de Aquino. Fls. 20. A avaliação. Digam (proferida a avaliação no valor total de Cr$ 150.000,00). Advs. Mohamad Rahim Farhat.
EMBARGOS A EXECUÇÃO — Angelo Meneguesso c| Anedino Rodrigues Santana. Fls. 27. Regularmente processada a apelação, subam os autos ao Egrégio Tribunal de Alçada Civil, do Estado de São Paulo, no prazo e com as cautelas de estilo. Int. Advs. Silvano Fluminhann e Mituru Mizukawa.
EMBARGOS A EXECUÇÃO — Ennes Candido da Silva c| Banco do Brasil S|A. Fls. 115. Subam os autos ao Egrégio Primeiro Tribunal de Alçada Civil, do Estado de São Paulo, no prazo e com as cautelas de estilo. Int. Advs. Antonio Gabriel de Lima e Aurélio José Barcelos.
EMBARGOS A EXECUÇÃO — Móveis e Decorações Solar Ltda. c| Fazenda Nacional. Fls. 59 vs. Nos termos do artigo 730 do CPC., cite-se a Fazenda exequente. (expedida a competente carta precatória a qual encontra-se em cartório a disposição dos interessados). Adv. Brasil do P. P. Salomão.
AÇÃO DECLARATORIA DE NULIDADE E SUSTAÇÃO DEFINITIVA DE PROTESTOS — Feito n.o .. 935|81. Roque Gonçalves Feijó c| Antonio Pinto Rodrigues. Fls. 70. Para a superlativa reapreciação da causa, subam os autos ao Egrégio Primeiro Tribunal, de Alçada Civil do Estado de São Paulo, com as cautelas de estilo. Int. Advs. Atala Naufal e Fernando Faria de Barros.
AÇÃO ORDINARIA DE INDENIZAÇÃO DE DANOS CAUSADOS EM ACIDENTE DE VEICULOS — Feito n.o 1.044|81. Paulo Shigueru Amaya c| Luiz Fernando Prat; e, seu pai Luiz Prat. Fls. 80 vs. Vistos, etc. Homologo para que produza os seus efeitos legais à liquidação de fls. 79. Int. Advs. Amilcar Velasques — Daniel S. Yamashita e Pedro Canci Filho.
ARROLAMENTO — Feito n.o 691|80. Joana Maria Correa c| Jurdelina Rodrigues de Deus; ou, Jordelina Rodrigues de Deus. Fls. 46. Intime-se o apelante, para efetuar o pagamento da conta do preparo, inclusive porte de correio, no prazo de dez dias, sob pena de deserção. Advs. Silvano Fluminhann e Miguel A. Tait.
AÇÃO DE DESPEJO — Feito n.o 830|81. Afonso Trevisan c| Donizeti Aparecido Trevisan. Fls. 28. Manifeste o requerido, se concorda ou não com o pedido de extinção do feito. Prazo de três dias. Int. Advs. José Antonio da Silva Garcia e Jacinto Ferreira da Silva Junior.
AÇÃO ORDINARIA — Feito n.o 1.103|80. Prudenco — Cia. Prudentina de Desenvolvimento c/ Beturmaco S|A — Engenharia, Industria e Comercio. Fls. 59. Quando submetido o processo ao reexame do Egrégio Primeiro Tribunal de Alçada Civil do Estado de São Paulo, as partes ajustaram o acordo substanciado na petição de fls. 53 e no termo de fls. 54/55, pondo fim a demanda o ajustando ainda as verbas consecutárias, como os honorários advocaticios. Ficou ajustado pelas partes que cada uma das partes arcaria com os honorários devidos a seus advogados. Diante do acordo superveniente, foi oficiado a Egrégia Instancia superior que, à vista disso, baixou os autos para a devida homologação e julgamento extintivo do processo. Desta oportunidade, não resta senão determinar o arquivamento do processo, uma vez que o acordo foi homologado pr sentença passada em julgado (fls. 57), decisão que ao mesmo tempo julgo extinto o processo, por isso, não cabendo a pretensão exposta na petição de fls. 58, pela ré, esgotados todos os termos do processo. Ao arquivo. Intimem-se. Advs. Ivan Pedroso de Faria e Moacyr Ribeiro da Silva.
AÇÃO DE BUSCA E APREENSÃO BENS MOVEIS ALIENADOS — Feito n.o 161|82. Jomapa Prolar Ltda. c| Afonso da Silva; e, Maria Aparecida da Silva. Fls. 21|23. Proferida a sentença em 03 laudas cujo o tópico final é o seguinte: "Isto posto, julgo procedente esta ação de busca e apreensão dos bens referidos no relatório e bem caracterizados no contrato de fls. 8 e verso, consolidando em favor da autora a propriedade e posse plena dos bens. Vencidos, respondem os réus pelas custas e despesa processuais, além dos honorários de advogados, que arbitro em Cr$ 5.700,00. Cumpra-se o disposto no artigo 2.o do Decreto-Lei n.o 911|69. P.R.I. Adv. Adevaldo Pereira da Silva.
INVENTARIO — Feito n.o 096/82 Reynaldo Domingues (Dr.) c| José Domingues Martins. Fls. 48 vs. Vistos, etc Homologo o calculo de fls. 047 relativo à sucessão do finado José Domingues Martins. Expeçam-se as guias para o recolhimento do Imposto. P.I. Adv. Reynaldo Domingues.
AÇÃO DE BUSCA E APREENSÃO DE BENS GRAVADOS COM ALIENAÇÃO FIDUCIARIA — Feito n.o 237|82. Guarany S|R. — Crédito Financiamento e Investimentos c| Walter Garcia. Fls. 19. Intime-se o requerido para que dentro do prazo deposite o seu equivalente em dinheiro, sob pena de ser convertida a presente em ação de deposito. It. Advs. Rufino de Campos — Leonides Prado Ruiz e Lamartine M. de Godoy.
AÇÃO ACIDENTE DE TRABALHO — Feito n.o .. 1.009|81. Manoel dos Passos Mariano c| I.N.P.S. — Fls. 74. Intime-se, por mandado, o perito a apresentar o laudo em cinco (05) dias. Advs. Joaquim Maria Gil de Oliveira e José Bezerra de Moura.
FALENCIA — Feito n.o 690|79. Frigorífco Prudentino S|A. Fls. 1.328. A manifestação dos interessados sobre a atualização da perícia-avaliativa. I. Advs. Rufino de Campos e Tarcisio Dias Almeida.
AÇÃO DE SEPARAÇÃO JUDICIAL LITIGIOSA — Feito n.o 293|82. C.M.O.G. c| M.G. Fls. 02. R. e A. Cite-se o réu, expedindo-se mandado. Audiência de reconciliação (LD, art. 3.o, § 2o), para o dia 19 de maio de 1982, às 13,00 horas, de quando passará a correr o prazo e contestação, caso não alcançada a finalidade da audiencia I. Advs. Rufino de Campos — Leonides Prado Ruiz e Lamartine M. de Godoy.
AÇÃO ORDINARIA DE COBRANÇA — Feito n.o .. 225|79. José Milton Dias Monteiro c| Ione Gargione Junqueira. Fls. 265. As partes em cumprimento ao v. acórdão. I. Advs. José Carlos Fernandes de Souza e Pedro Luciano Marrey.
AÇÃO ORDINARIA DE COBRANÇA — Feito n.o 546|78. Francisco Felipe de Mello c| Onewton Sena Lopes. Fls. 114. J. à liquidação. Digam. (proferida a conta de liquidação no valor total de Cr$ .. 209.159,82). Advs. Gilberto Antonio Pereira — K. Taguchi.
Presidente Prudente, 29 de abril de 1982.
Rubens Lucio — RG. 13.929.580 — SP —
L.O.R.P. — G.Q.R.

ORAÇÃO DAS 13 ALMAS

Oh! minhas 13 almas. Benditas sabidas e entendidas, a vós peço pelo amor de Deus. Atendei o meu pedido. Minhas 13 almas, benditas, sabidas e entendidas a vós peço pelo sangue que Jesus derramou atendei o meu pedido. Pelas gotas de suor que Jesus derramou de seu sagrado corpo atendei o meu pedido. Meu Senhor Jesus Cristo, que a vossa proteção me cubra com os vossos braços, me proteja com os vossos olhos.
Oh! Deus de bondade, Vós sois meu advogado na vida e na morte. Peço-vos que atendeis os meus pedidos e me livreis dos males e dai-me sorte na vida Segui meus inimigos: que olhos do mal não me vejam, cortais as forças dos meus inimigos. Minhas 13 almas benditas, sabidas e entendidas, se me fizerdes alcançar estas graças (pede-se as graças). Ficarei devota de vós e mandarei publicar esta oração! mandando também rezar 1 missa.
Rezar 13 Pai Nosso 13 Ave Marias, durante 13 dias.
(I. M. R.)

Apea e Funada na rodada do Juvenil

Equipe do Refrigerantes Funada que hoje enfrenta a APEA.

Com a realização da 4.a rodada, prossegue neste sábado, o 4.o Campeonato Juvenil de Futebol, promovido pela Autarquia Municipal de Esportes. Bons jogos movimentam esta rodada, que começa a definir as melhores equipes do torneio.

ESTADIO MUNICIPAL CAETANO PERETTI

14,00 hs. — Rei dos Extintores v Corinthians.

De acordo com as suas colocações dentro da tábua de classificação, 4 — pontos ganhos cada, este jogo promete ser bastante disputado, onde não podemos dizer que este ou aquele é o favorito.

16,00 hs. — APEA x Refrigerantes Funada.

Talvez seja este o principal jogo desta rodada, líder e um dos vice-líder, estarão se defrontando, mas o principal fato desta partida é a rivalidade existente. A Prudentina pela sua campanha poderia ser apontada como favorita, mas também o Refrigerantes Funada, encontra-se invicto e tem todas as condições de vencer a partida. Um bom publico deverá se fazer presente no Estádio Municipal para presenciar esta partida.

ESTADIO MUNICIPAL WATAL ISHIBASHI-RIO 400

14,00 hs. — Sabifa x Calhas Brasília.

A equipe do Calhas Brasília, 2 pontos ganhos, dois empates, a equipe do Sabifa 0 ponto, duas derrotas. Jogo de difícil prognóstico, predominancia de vitória para o Calhas Brasília, que vem realizando melhor campanha dentro do Campeonato.

16,00 hs. — Bernardense x América (Jogo transferido).

ESTADIO MUNICIPAL JOÃO CERIBELLI PACCA — VILA REGINA

16,00 hs. — Internacional x Polícia Militar.

A equipe do Internacional do Jardim Monte Alto, tem 3 pontos ganhos e jogou duas vezes, a Polícia Militar tem dois pontos ganhos jogou 3 vezes. De acordo com o rendimento dentro das primeiras rodadas, predominancia de vitória para a equipe do Internacional, mas como futebol se joga no campo, também a equipe da Polícia pode chegar a vitória.

Equipe do Calhas Brasilia, que hoje enfrenta a equipe do SABIFA.

Equipe do Zacharias que estará em ação logo mais.

Zacharias x Estoril a boa pedida de hoje

Hoje é comemorado em todo o mundo, o Dia do Trabalhador, e em comemoração a esta data, teremos em nossa cidade, no Ginasio Municipal de Esportes Watal Ishibashi, a realização de uma sensacional realização de uma tarde-noite esportiva.

TENIS CLUBE X XV DE JAU

A partir das 16 horas, teremos em partida de abertura do Campeonato Paulista de Volibol Feminino, entre as equipes do Tenis Clube de Presidente Prudente e XV de Novembro da cidade de Jau. As comandadas do tecnicos Hiroshi, estão bem preparadas para a sua extreia dentro das disputas desta temporada e tudo farão para obter uma boa vitória.

TENIS CLUBE X C.A. PAULISTANO

Logo em seguida ao jogo de voli feminino, teremos pelo Campeonato Paulista de Volibol Masculino Adulto, o jogo entre as equipes do Tenis Clube de nossa cidade e C.A. Paulistano da Capital Paulista. Será mais um bom jogo que os que comparecerem ao Ginasio terão a oportunidade de assistirem.

AMZA X ESTORIL

E para fechar com chave de ouro as comemorações do Dia do Trabalhador, teremos a extreia em nossa cidade, da equipe de Basquetebol Masculino Adulta da Associação Matilde Zacharias — AMZA, contra a equipe do Estoril de Matão.

Nesta partida o técnico Miguel, estará enviando a quadra 3 reforços recentemente contratados, que farão as suas estreias perante ao publico de P. Prudente, alem de Tom Zé Ariston e Cizo que o publico prudentino já tiveram a oportunidade de ver em ação.

PAUL ROBBA, SERGIÃO E MARIO

As estreias esperadas, para a noite de hoje, que por certo chamarão a atenção do publico que comparecer ao Ginásio Municipal de Esportes, são Paul Robba, norte americano de 2,14 metros de altura, que já defendeu a equipe do Sirio em recente excursão pela Arabia, Sergião, vindo da equipe do São Posé da cidade de São José dos Campos e Mario que veio da cidade de campinas. Todos integrantes da equipe da AMZA que este ano estará tentando o seu ascesso a divisão principal do Basquetebol Paulista.

SORTEIO DE BOLAS E CAMISAS

Foram distribuidos em todos os colégios de nossa cidade gratuitamente, cupons que estarão concorrendo, se comparecerem ao ginásio, a bolas e camisetas gentilmente ofertadas pelo Deputado Antonio Zacharias. O sorteio dar-se-á durante a realização do Jogo AMZA x Estoril da cidade de Matão, equipe esta integrante da divisão especial do basquetebol paulista.

SINDICATO DO COMÉRCIO VAREJISTA DE PRESIDENTE PRUDENTE
EDIFÍCIO ASSOCIAÇÃO COMERCIAL
Rua Siqueira Campos, 602 - 2.0 Andar - Sala 9 — Fone: 33-3835
TELEX 0182157 PRES. PRUDENTE - SP.

"O trabalho e a ciência serão de hoje para a futuro os senhores do mundo". (SALVANDY)

No

DIA DO TRABALHO

desejamos, em nome de nossos diretores e associados, render homenagens àqueles que labutam, buscando a transformação da Pátria e a grandeza interior da nossa gente.

É pequena a nossa participação, mas é parte de um desenvolvimento maior, que há de crescer, juntando empregados e empregadores, numa só meta:
a da paz e compreensão entre os homens de boa vontade.

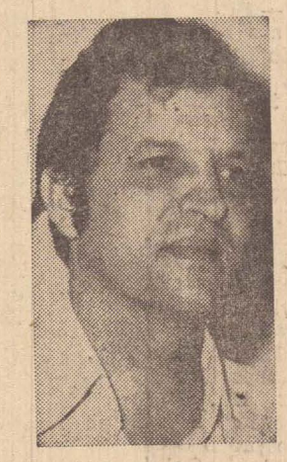

VITALINO CRELLIS
Presidente

ESCRITÓRIO IMOBILIÁRIO
IMÓVEIS RB Rio Branco s/c Ltda.
Rua Casemiro Dias, 416 — Fone PABX 22-6944
Pres. Prudente — CRECI 8362

VENDE-SE

RESIDENCIAS

REF. 0/622 — Oportunidade, localização privilegiada Rua Siqueira Campos, nas proximidades da Secretaria da Fazenda Estadual, de esquina, terreno medindo 11x22m Preço Cr$ 3.500.000,00

Ref. 0/661 — Excelente residencia localizada a Rua Doze de Outubro, Jardim Aviação, contendo tres amplos dormitórios sendo um tipo apartamento e demais dependencias. Garagem para dois carros. Construida em terreno medindo 11x33m, tendo quase 200 m2 de construção. Armarios embutidos, etc. Preço: Cr$ 6.500.000,00

REF. 0/663 — Oportunidade de compra: Residencia recem construida com parte financiada. Tres amplos dormitorios sendo um apartamento e demais dependencias. Preço: Cr$ 4.500.000,00

REF. 0/664 — Espetacular residencia com 300 m2 de alto padrão de acabamento, localizada em local privilegiado do bairro Parque Clayton, com cinco (05) apartamentos. Preço: Cr$ 20.000.000,00

REF. 0/665 — Alto do Jardim Aviação. Residencia com 350 m2 de fino acabamento. Terreno que mede 22 x 44m com espetacular piscina e uma das saunas mais bem montadas da cidade. Tres salas e quatros dormitórios sendo tres apartamentos. Preço Cr$: 25.000.000,00

TERRENOS

Localizado à Rua Gabriel Octávio de Souza, Jardim Paulista, medindo 11x22, plano, face sombra. Preço Cr$ .. 1.600.000,00

QUANDO PENSAR EM NEGOCIO IMOBILIARIO PENSE "RIO BRANCO"

Torneio dos Campeões

O torneio dos campeões, após os jogos que foram realizados no meio oe semana, apresenta a seguinte classificação:

Grupo A: Portuguesa de Desportos 3, Fluminense e Palmeiras 2, Corinthians Paulista 1 e Santa Cruz 0.

Grupo B: Botafogo e São Paulo 3, Vasco da Gama 2, e Guarani 0.

Grupo C: Atlético Mineiro 2, Cruzeiro e América RJ 1, Gremio Portoalegrense 0.

Grupo D: Internacional RS e Bahia 2, Fortaleza e Nautico 0.

A próxima rodada:

o(Gaa Rdag9ã oulfcfd a2l=o

A próxima rodada do torneio dos campeões marcada para este final de semana, com os seguintes jogos:

HOJE:

No Canindé — Portuguesa de Desportos x Palmeiras, no Pacaembu — Corinthians Paulista x Santa Cruz e em Salvador — Bahia x Fortaleza.

ASSINE O JORNAL ESTADO DE SÃO PAULO

Fazemos sua assinatura em 08, 12 ou 14 meses e receba diariamente
Maiores informações pelo fone 33-2723

LIQUIDAÇÃO NA CYTIL - CASA YPIRANGA DE TINTAS COM 25 a 50% DE DESCONTOS NO SEU ESTOQUE

VEJA ESTAS OFERTAS:

Latex Coralmur em cores — ....galão: Cr$ 1.000,00
Latex Luxiforde em cores — ....galão: Cr$ 900,00
Latex Coralar Latas de 18 litros branco: Cr$ 4.100,00

Mais ainda:

Tinta óleo Marveline em cores .....Cr$ 1.300,00
Tinta óleo Coralsol .....Cr$ 1.450,00
Thinner Especial Galão de cinco ..litros: Cr$ 1·00,00..

TINTAS AUTOMOTIVAS - LIXAS PARA MARCENEIROS - MOTORES, ETC. COM DESCONTOS ESPECIALISSIMOS.

É POR POUCO TEMPO, AVENIDA BRASIL, 1.097.

JARDIM PAULISTA

Um bairro que enobrece a passos largos

O Jardim Paulista foi fundado com o loteamento de Michel Buchalla (1949) e um outro de Julio Dias Goulart (1950). Seu desenvolvimento, após passar por um lento processo resultante da falta de melhorias publicas, atualmente é acelerado. Todas as ruas do bairro são asfaltadas. Agua encanada e energia elétrica, é um bem comum. Mas, na verdade, ainda faltam realizações de caráter municipal para se atingir o esperado pelos aproximadamente, 2.500 habitantes

Os destaques do Jardim Paulista são por conta do Tenis Clube, EEPG Dr. João Franco de Godoy (em tres periodos atende 609 alunos, com orientações de 30 professores e do diretor José Flávio Pinto), EEPG Professor José Libanio Filho (direção da professora Maria Madalena Pereira, aulas ministradas em tres periodos por 24 professores que atendem a 511 alunos), EEPG José Carlos Pimenta (atende 733 alunos — pré, supletivo e 1.o grau —, conta com 40 professores e a direção da Professora Lourdes Pereira Delavalle Ogetti), Paróquia Santo Antonio, Escola de Samba Unidos do Jardim Paulista, Escola de Samba União da Vila Escola de Samba Malacos do Tenis, Centro Comunitário Santo Antonio, Grupo Samba Versículo VI, Unidos Futebol Clube, Vila Nova Esporte Clube, conjunto Musica, Viva e muitas residencias que mostram o modernismo da engenharia.

Seu comércio aos poucos vai se dimensionando e o exemplo principal diz respeito a construção do Supermercado Liane. No mais, já conta com o Supermercado Mini Musamar, Panificadora Santo Antonio, farmácias, bares, empórios, açougues, vendedores ambulantes e feira livre toda quarta-feira de manhã. O Ponto de Taxi fica próximo a EEPG Dr. João Franco de Godoy, conta com telefone .... 33-5290 e tem tres carros com estes motoristas: — José Moreira, Genésio Bavaresco e Eduardo Sposi. A Empresa de Transportes Coletivos serve o bairro com tres linhas de onibus: Jardim Monte Alto|Jardim Paulista, Jardim Ycarai|Vila Geni e Parque Furquim|Parque Bandeirantes.

O principal problema do Jardim Paulista se refere a ligação de esgoto com as galerias de águas pluviais prejudicando àqueles cujas residencias ficam na parte baixa.

Os outros problemas são estes: — galeria a céu aberto, matagal em terrenos baldios a falta de telefone publico (orelhão). Por outro lado, alguns moradores reclamam a falta de praça publica.

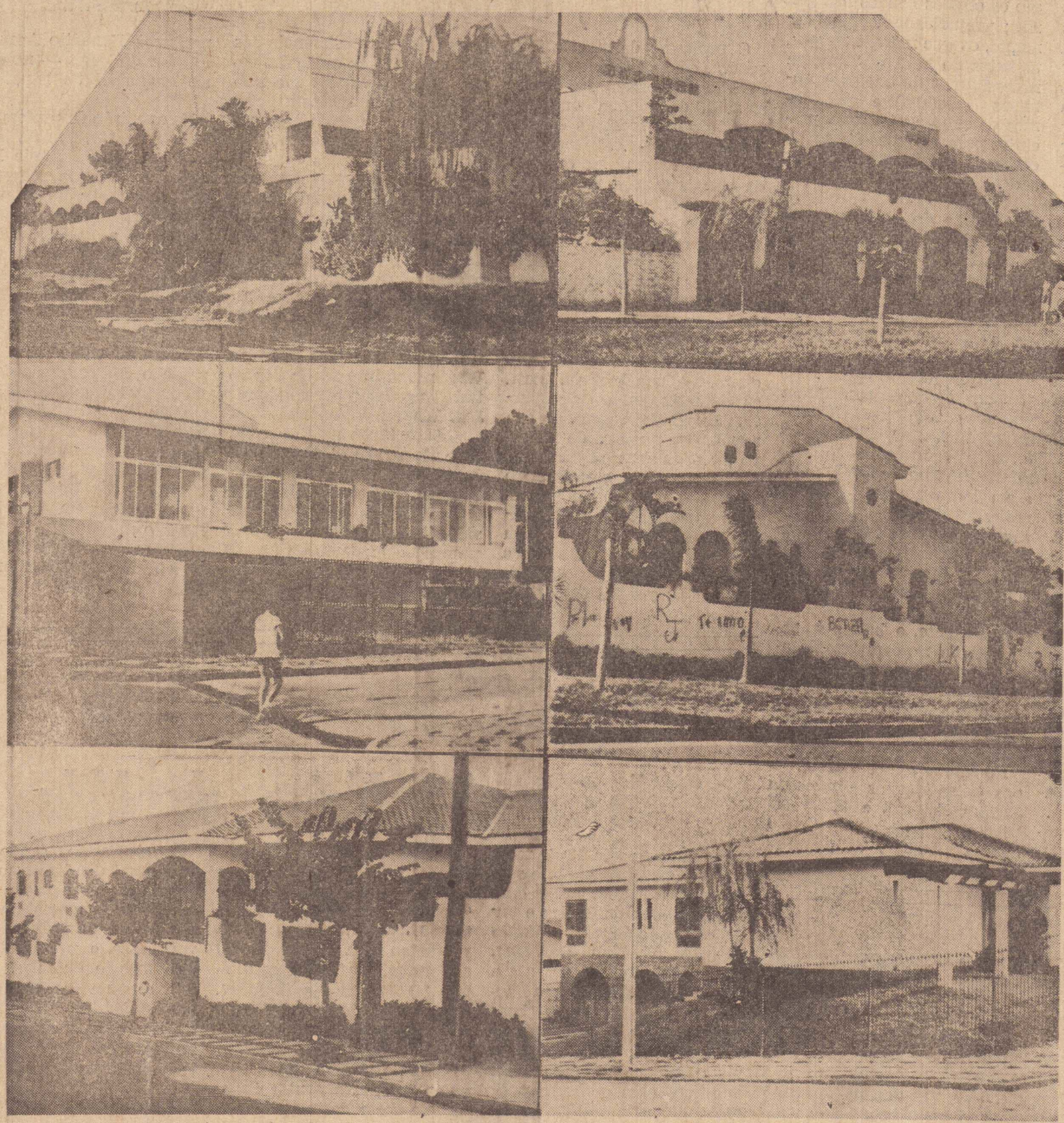

No Jardim Paulista as casas de estilo enriqueceram a paisagem arquitetônica

O Jardim Paulista é um dos bairros prudentinos que mais rapidamente se transformou a partir de sua infra-estrutura, pelo poder publico (asfalto, água, energia elétrica etc.). Situado numa colina, desse bairro se descortina uma magnifica visão do centro urbano de Presidente Prudente. Quem adquire terreno por ali (e hoje são muito raros) tem já preparado um projeto duma residencia de alto padrão, pois o próprio preço do terreno já o obriga a isso.

Por essa razão é que o Jardim Paulista e hoje um dos bairros de mais bela paisagem arquitetónica da cidade. Ele merecia, porém, uma melhor iluminação nas ruas não só para embelezar sua paisagem noturna mas até mesmo para garantir maior segurança aos seus moradores.

Como se trata de um bairro povoado em sua maior parte por faixas

das classes B e A, poder-se-ia num plano comunitário, como foi feito em outrs vilas, substituir as luminárias existentes por outras mais possantes.

O crescimento do bairro, segundo um comerciante

Edson Gonçalves Medeiros, comerciante, chegou no Jardim Paulista em 1960, onde criou seus 13 filhos e acompanhou o processo de desenvolvimento do bairro. A reportagem de O IMPARCIAL ele contou algumas passagens de sua vida, sempre relacionadas com o Jardim Paulista.

"Eu tinha um empório perto de onde hoje é o Miele, o qual vendi com a pretensão de me estabelecer no estado do Paraná, num negócio que acabou não dando certo. Então, fui morar em Presidente Epitácio, onde não fiquei um mes e voltei para Presidente Prudente Lembro que o Jardim Paulista era quase nada; apenas algumas casinhas e o Tenis Clube Eu vim morar no prolongamento cujas ruas não tinham condições de tráfego, principalmente nos dias chuvosos. A avenida Washington Luiz se chamava Conselheiro Antonio Prado e não tinha sequer iluminação. Foi aí que resolvi liderar um grupo, formado pelo "seu" Agenor, o falecido Américo "Barbeiro", Osvaldo "Careca", o Cortez e o Dr. Lima, para reivindicar junto ao Dr. Sampaio (prefeito da época) a rede de energia elétrica; a qual terminava perto do Tenis Clube. Voltamos da Prefeitura irritados, pois recebemos esta resposta: "Acho que vou fazer um cemitério por lá". E no andamento das coisas aconteceu um fato engraçado: Um dia apareceu um homem fincando estacas na rua (onde é a Washington Luiz); o que para nós seria o atendimento à reivindicação. Passou-se alguns dias, quando um caminhão parou em frente a minha venda com um poste de carroceria. Dele desceu o motorista e um ajudante e começaram a mexer num monte de areia. Eu me aproximei e disse que o serviço não era ali e sim num outro lugar; pensando que fossem colocar o poste. Ao que o motorista me respondeu: "tiro areia de onde quero". Confesso ter ficado desapontado — conclui Edson Gonçalves — porque o poste no caminhão era apenas uma coincidência".

"As melhorias publicas se deram da seguinte forma - conta o antigo morador: Watal Ishibashi, assim que assumiu a Prefeitura — com a morte de Florivaldo Leal — trouxe asfalto nas vias onde passava a circular. A água encanada só veio na gestão de Walter Lemes Soares em1975. Todo serviço complementar se deu na administração do prefeito Paulo Constantino".

"A maior alegria dos moradores do Jardim Paulista, em especial do prolongamento, foi quando recebemos a iluminação publica. As minhas tristezas — conclui Edson Gonçalves Medeiros — foi uma vez quando fui roubado e quando tentaram me assaltar dentro do empório, tres elementos e um deles chegou a atirar, mas não passou disso".

Versículo VI: 6 anos de boa música

Tudo começou em reuniões espontaneas, onde cada um tocava seu instrumento sem maiores pretensões De repente, as notas musicais foram se harmonizando cada vez mais e dando às simples reuniões uma caracteristica de Grupo. Assim, com a liderança de Cido e Carlos (Indio) nasceu em 1976 o Grupo Musical Versículo VI.

Conseguir os instrumentos e equipamentos de som foi questão de tempo e muita dedicação. Mas o Versículo VI conseguiu tudo que um bom conjunto tinha na época: uma mesa central mixadora, com entradas para microfones (vários), camaras de eco, amplificadores, colunas de som voz, caixa de som para guitarra e baixo e unidade central de potencia, jogos de luzes (equipamentos), guitarra (solo e base) contrabaixo, bateria, órgão, saxofone e instrumentos de percussão (pandeiros, ganzas, afuxês e agogôs). Em 1977 o grupo já havia conquistado um determinado prestigio comercial e sua evolução com o passar dos anos possibilitou até a compra de um onibus.

A vida do Versiculo VI, como conjunto musical dedicado a musicas de todos os gêneros, durou 6 anos. Seu fim se deu por causa das atividades paralelas, exercidas por alguns dos seus componentes. Os instrumentos, equipamentos e onibus foram vendidos ao Grupo Coração.

Atualmente o Versículo VI, que "agitou um bom pedaço dos jovens nos bailes de salão", dedica-se apenas ao samba. Seus integrantes animam os chamados "sambão universitário" e participam de promoções da Secretaria da Cultura. Cido e Carlos continuam no comando e contam com Silvio Miguel Benga e Maurão.

O professor Agenor chegou ao Jardim Paulista em 1952

Agenor Elias da Silva — professor — foi um dos primeiros a fixar moradia no Jardim Paulista. Ali, ao lado de sua esposa, viu seus filhos nascerem e crescerem. Também acompanhou todo processo de desenvolvimento do bairro: as primeiras casas, as melhorias publicas, a construção do Tênis Clube e todo um processo lógico para que o bairro, hoje, seja visto como nobre.

O Jardim Paulista, dentro da conceituada histórica, é dividido em duas partes e Agenor Elias explica a razão: "O Jardim Paulista em si compreende o trecho entre a avenida Washington Luiz e as ruas Armando Salles de Oliveira, Fernão Dias e Neófita Nascimento. Essa área toda foi loteada por Michael Buchalla por volta de 1949. O loteamento subsequente se deu em 1950 e foi feito por Julio Dias Goulart; área que ficou conhecida como prolongamento do Jardim Paulista, seguindo da rua Armando Salles de Oliveira até a rua Equador, entre a avenida Washington Luiz e a rua Fernão Dias".

A família de Agenor Elias chegou ao Jardim Paulista em 1952, "Quando nós mudamos para cá, em 1952, poucas casas existiam no bairro; no mais era só mato. As poucas casas eram bem dispersas e todas de madeira. Por sinal, naquela época vivíamos o ciclo da madeira e o "seu" Faustino tinha uma serraria aqui nas proximidades, o que facilitava a construção das casas", conta o professor. Depois de uma pequena pausa, onde deixa transparecer um pouco de nostalgia, prossegue: "Naquela época não contávamos com nenhum benefício publico. Isto era o arrebalde da cidade. O marco de desenvolvimento do bairro se deu em 1966, quando foi construido o prédio onde hoje funciona a EEPG Dr. João Franco de Godoy, em substituição a escolinha velha num casarão de madeira. Na sequência surgiram outras melhorias. O desenvolvimento teve seu processo acentuado por volta de 1970, tendo como motivo principal a falta de terrenos nobres em outras áreas da cidade e a posição geográfica que oferece um certo privilégio. Além do mais, a gente tem que levar em conta a construção do Tênis Clube e outras obras de vulto nos bairros vizinhos, casos do Seminário Diocesano, Senai, Faculdade de Filosofia (hoje Instituto de Planejamento e Estudos Ambientais) e Frigorífico Bordon".

"Hoje — continua Agenor — o bairro precisa de poucas melhorias. Todas as ruas estão pavimentadas, com galerias de águas pluviais, água encanada e boa iluminação. Um problema sofrivel em vista do mau cheiro e o possível ocasionamento de doenças, são os esgotos ligados nas galerias; prejudicando, principalmente, os que moram na parte baixa do bairro. Também necessitamos de telefones publicos (orelhão) e gostaríamos de contar com uma pracinha para algumas horas de descanso e até mesmo de lazer".

"A união do nosso povo é muito grande; tanto é que o bairro conta com duas escolas de samba, dois times de futebol e um grupo de musicos. Toni Tornado é um filho do bairro. O sambista Ageu, com discos gravados, também "bebeu da mesma água". No futebol, entre outros, foram revelados Jotinha (Corinthians PP), Jair (Prudentina e Santos), Brandão (Corinthians PP, São Paulo, Londrina e atualmente no XV de Piracicaba), Baianinho (Corinthians PP, Operário e Corinthians Paulista) e o saudoso Lidu (Corinthians PP e Corinthians Paulista).

Atualmente, o bairro é representado no campeonato amador da cidade pelo Unidos do Jardim Paulista F. C. e tem o Vila Nova que faz amistosos com equipes da zona rural.

No samba somos representados pelas Escolas Unidos do Jardim Paulista e União da Vila, assim como pelo Grupo Samba Versículo VI".

Música, também com o "Convívio"

O professor de musica Reinaldo Leanza (formado pela PUC de Campinas) faz da casa 2.516 da avenida Washington Luiz um local de encontro dos musicos. Embora morador do bairro há questão de apenas 6 anos, ele se distingue de outros pela sua qualidade como musico, por sua atuação como professor de Educação Artística da EEPG Professor José Libanio e até por ter como esposa a senhora Maria Cristina, filha do poeta Cesar Cava.

Ao chegar a Presidente Prudente, tão logo se casou, Leanza começou dando aulas particulares na garagem de sua residência, na casa de numero 2.382 da avenida Washington Luiz. Com o passar do tempo, o numero de alunos foi aumentando e o "Convívio de Musica Viva" ganhou sua casa própria. "Aqui nos ensinamos todos os gêneros de musica; sempre de conformidade com a preferência dos interessados. As aulas são pagas. Mas, os valores que não podem pagar recebem bolsa de estudos. O Convívio é uma escola que preenche uma lacuna, onde a musica é lazer e não uma pretensão profissional. Nós nos apresentamos, quase com frequência, em creches, asilos e outras entidades filantrópicas. Porém, a nossa maior alegria foi ter participado da abertura e encerramento dos 45.o Jogos Abertos do Interior, com 150 violões do Convívio Musica Viva, numa integração dos estudantes da EEPG Professor José Libanio Filho, EEPG José Carlos Pimenta, EEPG Dr. João Franco de Godoy, EEPG José Carlos Pimenta, EEPG Professor Hugo Mieli, EEPG Arruda Mello e EEPG Florivaldo Leal. Também participamos do show de despedida do prefeito Paulo Constantino, ao passar seu cargo para o professor Benedito Aparecido Pereira do Lago — no Ginásio Municipal de Esportes".

Na condição de professor de Educação Artística da EEPG Professor José Libanio Filho, Reinaldo Leanza conseguiu quatro importantes feitos: 1.o lugar na I Festa do Folclore; 1.o na II e na III Festa do Folclore e o desenvolvimento de uma fanfarra em apenas um mês e meio, inclusive formando 8 corneiteiras que se destacaram no desfile do aniversário da cidade no ano passado. Na condição de morador do bairro, Reinaldo tem participado das Escolas de Samba: em 80 musicou o samba de enredo "Raízes", composição de Laércio Custódio (Sabiru), para a Unidos do Jardim Paulista; em 81 voltou a fazer o mesmo trabalho com a homenagem que o "Sabiru" e a União da Vila fizeram a Monteiro Lobato.

Em 80, nasceu a Escola de Samba União da Vila

Fundada no dia 13 de maio de 1980, na oportunidade sem diretoria definida, porém com as lideranças de Sabiru e Indio, a Escola de Samba União da Vila (Jardim Paulista), criou uma rivalidade sadia com a Unidos do Jardim Paulista e conseguiu fazer boas apresentações. No seu primeiro desfile, em 1981, conquistou o segundo lugar e este ano ficou com o quarto, posição contestada pelos seus diretores — na pessoa do presidente Carlos Roberto da Silva (Indio).

A União da Vila, que fez seu desfile com duzentos figurantes (numa exaltação ao "Mundo Encantado de Monteiro Lobato"), este ano se apresentou com mais de 350 elementos. O tema com o título "O Jardim dos Sonhos", teve como autor do samba de enredo o poeta Cesar Cava.

A Escola União da Vila, cujas cores são azul e branco, tem como destaque a sambista Bel: cabrocha de primeira categoria e excelente porta-bandeira.

Estudos estão sendo feitos pela atual diretoria, no sentido de se fazer promoções e arrecadar fundos para cobrir as despesas do próximo carnaval. Aliás, o presidente Carlos Roberto da Silva esteve esta semana em São Paulo, oportunidade em que aplicou o dinheiro ganho numa apresentação em Presidente Epitácio na compra de cinco surdos (treme-terra), meia duzia de tamborins e três chocalhos de pratinélas.

Galeria na rua Garcia preocupa os moradores

A galeria a céu aberto, na rua Garcia Lopes, que não é só de águas pluviais, preocupa os moradores das imediações. Dois moradores foram ouvidos e têm a mesma opinião: a galeria deve ser tapada.

Raimundo Pereira de Santana, um dos moradores, falou a respeito do problema: "A água, às vezes, cheira muito com o sol quente. O pior é quando chove dias seguidos: as nossas casas ficam cheias d'água. Por isso, acho que a galeria tem que ser coberta".

Maria Zélia também reclama: "Essa água suja cria muito pernilongo. As crianças de casa estão com o rosto todo empelotado e tem vez que nem dá prá dormir. Quando chove forte a água entra dentro de casa e a gente se vê doida. Eu acho que seria bom o prefeito tapar a galeria".

O Tênis Clube, pólo de desenvolvimento

Os antigos moradores do Jardim Paulista reconhecem o Tenis Clube, que no proximo 28 de maio estará completando 48 anos, como a razão principal do desenvolvimento do bairro. Por este e por outros motivos evidentes o jornalista Barbosa da Silveira fez a seguinte entrevista com o tesoureiro do clube dr. Luzimar Barreto França:

BS — Porque o Tênis foi construído no Jardim Paulista?

Dr. Luzimar — Pelo conhecimento que tenho verificado nas atas do clube, focalizando os problemas, me parece que a construção se deu no Jardim Paulista por causa da doação de terreno por parte de Michel Buchalla, um dos fundadores.

BS — E com referencia à parte nova. Por que se construiu no mesmo local; não havia ideia de ser em outro local?

Dr. Luzimar — De fato foi cogitada a mudança do clube para outro local da cidade, em virtude da baixada e o excesso de água q/ se acumulava quando das chuvas. O primeiro lugar cogitado foi o Jardim Avia ção e o Jardim Bongiovani veio em segundo plano. Quanto a mudança para o Bongiovani, as negociações foram interrompidas por uma ala de fundadores que gannaram a questão e determinaram a aquisição de novos lotes ao lado do clube velho, onde já foi construído o novo salão social e serão construídas outras repartições que completam o conjunto arquitetônico.

BS — Foram dificeis as desapropriações?

Dr. Luzimar — Foram difíceis por causa da desapropriação ter que ser por via indireta, o que implicava dinheiro no ato. Como o clube estava com os cofres praticamente vazios, foi necessaria a colaboração dos sócios beneméritos, fundadores e até os que se posicionavam contra a idéia.

BS — O que o Tenis representou para o bairro?

Dr. Luzimar — Sobre esse assunto conheço sobejamente, pois fui criado nessa região Há trinta anos, eu morava a uma quadra do Tenis e em casa não tinha energia elétrica pois a rede de extensão não passava do clube. Naquela época o Tenis era um ponto de referencia que os moradores do Jardim Paulista citava com orgulho. Ainda quando a ilumi nação era apenas esperança, os pais de estudantes moradores das imediações vinham esperar os filhos na porta do clube.

BS — Foi o Tênis que fez com que a municipalidade iniciasse a colocação de esgoto, água, asfalto e outras melhorias?

Dr. Luzimar — A presença do Tênis no Jardim Paulista foi de vital importancia para o bairro. Hoje a situação é inversa: o Jardim Paulista é de vital importanca para o bairro Em tempos passados, todos os projetos sobre benfeitoria, quando discutidos na Camara citavam as imediações do Tenis Clube. Quanto a construção de residencias; muitas delas foram resultado da tese de que quem mora perto do clube não precisa ter piscina em casa, quadras, etc. Assim, as melhorias foram feitas pela Prefeitura em razão do Tênis Clube.

O povo do Jardim Paulista, como todo bom brasileiro, gosta muito do samba. Na foto aparece a Escola de Samba Malacos do Tenis, que tradicionalmente participa do carnaval de rua sem concorrer aos prêmios. Ela é tão boa quanto a Unidos e a União.

A Unidos, colecionando títulos

Os sambistas Lima, Sucupira, Buti, Maurão, Badu, Jorge e Vadão, em 1974, fundaram a escola de samba que ostenta o maior numero de títulos do carnaval de rua de Presidente Prudente: a Unidos do Jardim Paulista conquistou os carnavais de 77, 78, 80 e 81. Em 76 ficou com o segundol ugar; em 79 com o terceiro e este ano conseguiu o segundo lugar por troféus e o terceiro por pontos atribuídos pela comissão julgadora.

As cores da Escola de Samba Unidos do Jardim Paulista são vermelho e branco. Seu forte sempre foi a bateria, cujo ritmo é do verdadeiro samba de avenida — no compasso do enredo —, sob o comando do mestre Lima e, mais recentemente, pelo Carlinhos Farias.

No carnaval deste ano a intenção do Unidos era a de conquistar o penta-campeonato, ou o tri consecutivo. Seu samba-enredo, de acordo com o tema homenageou o saudoso teatrólogo Procópio Ferreira. Além da bateria, os outros destaques ficaram por conta dos passistas e das cabrochas, entre os aproximadamente 600 figurantes. A composição do samba, com o título "Tributo a Procópio Ferreira", foi de Milton Carlos e Airton Rosa. Na avenida o samba foi cantado pela experiente Aparecida Tinta.

Entre os membros da diretoria, presidida por Inácio Serafim, existe a confiança de fazer no próximo ano um desfile de gala. Para tanto, alguns trabalhos estão sendo levados a efeito; como se diz popularmente: "embaixo do pano".

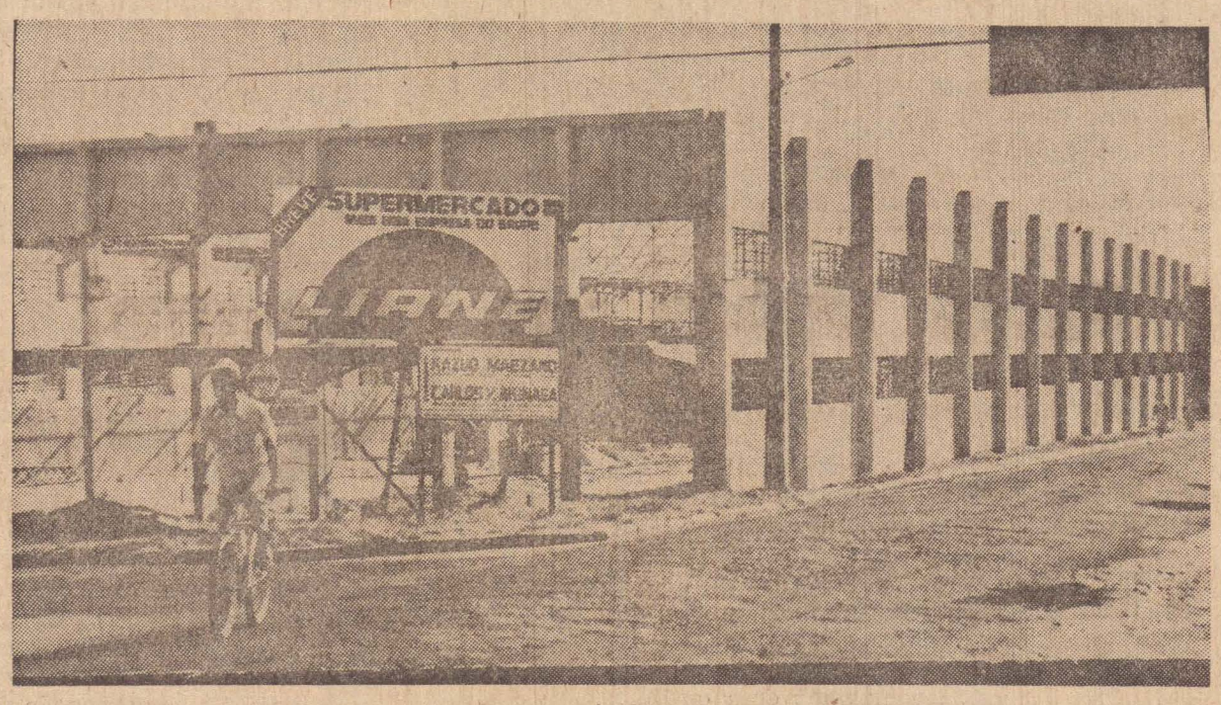

Dentro de aproximadamente, quatro meses o Supermercado Liane deverá estar atendendo a ropulação do Jardim Paulista e bairros adjacencias. A área de construção conta com 2 mil metros quadrados, onde terá pada ria, açougue e todo tipo de atendimento de um supermercado, com exceção a lanchonete. O Supermercado Liane deixará à disposição dos seus fregueses um estacionamento com mil metros quadrados

Paróquia de Sto. Antonio é um ponto de referência

A Paróquia Santo Antonio, em meio as ruas Fernão Dias Antonio Sandoval Filho, é um ponto de referencia do Jardim Paulista. Ela é um local de encontro de velhos e novos moradores; sempre com bom numero de pessoas em suas missas, casamentos e batizados. Os trabalhos são coordenados pelo padre João.

Ao lado da Paróquia, na rua Fernão Dias, esta localizado o Centro Comunitário Santo Antonio sob a coordenação de Luiz Nicoletti. Ali, geralmente, são feitas festas de casamentos e churrascos beneficentes.

O Centro Comunitario, durante a semana, serve como sala de aula dos cursos do Mobral. A Comunidade do Jovens Cristãos tambem se utiliza dele para as reuniões e encontros. No mesmo local, acontecem os encontros de casais e outras atividades da Paróquia Santo Antonio.

O que existe nas ruas do Jardim Paulista

Para melhor orientação do leitor sobre as ruas do Jardim Paulista e as propriedades que abrigam, damos aqui uma relação das referidas vias publicas:

Rua Neófita Nascimento: 22 casas e 2 terrenos baldios.

Rua Garcia Paes: 25 casas e 5 terrenos baldios.

Rua Francisco Morato de Oliveira: 19 casas, 3 terrenos baldios e a EEPG Dr. João Franco de Godoy.

Rua Dr. Nestor Seabra: 14 casas, 3 terrenos baldios, Igreja Missionária e construção do Supermercado Liane.

Rua Estevam Peres Bomediano: 16 casas e 5 terrenos baldios.

Rua Armando Sallês de Oliveira: 33 casas, 1 terreno baldio e Escola Infantil Pimentinha.

Rua D. Pedro II: 19 casas, 4 terrenos baldios e Centro Espírita de Umbanda Nossa Senhora dos Navegantes.

Rua D. Pedro I: 23 casas, 4 terrenos baldios e 1 bar.

Rua Salgado Filho: 22 casas e 1 terreno baldio.

Rua Florianópolis: 24 casas e 1 terreno baldio.

Rua Belo Horizonte: 20 casas e 3 terrenos baldios.

Rua Tiradentes: 14 casas e 2 terrenos baldios.

Rua Equador: 5 casas e 1 terreno baldio.

Rua Fernão Dias: 52 casas, 6 terrenos baldios, Antonio Ramos de Lima — médico veterinário, Açougue do Mário, Panificadora Santo Antonio, Supermercado Mini Musamar, bares e Centro Comunitário Santo Antonio.

Rua Antonio Sandoval Filho: 27 casas, 7 terrenos baldios, Monalisa Jóias Presentes, Ponto de Táxi Jardim Paulista, Empório Paulista, Farmácia Paulista, Supercar e Farmácia São José.

Rua Gabriel Otávio de Souza: 77 casas, 17 terrenos baldios, 1 empório, Madeireira São Jorge e Igreja Santo Antonio.

Rua José Alfredo da Silva: 73 casas e 19 terrenos baldios.

Rua Claudionor Sandoval: 52 casas, 16 terrenos baldios, 1 bar, Escola de Educação Infantil 1.o Grau Sagre Cocur. EEPG Professor José Libanio Filho e EEPG José Carlos Pimenta.

Avenida Washington Luiz: 52 casas e 11 terrenos baldios, Tênis Clube, Escritório de Advocacia do Dr. Gilberto Lima, Clínica de Pediatria do Dr. Belmiro D'Arce, Comercial São José (empório) e Convívio de Musica Viva.

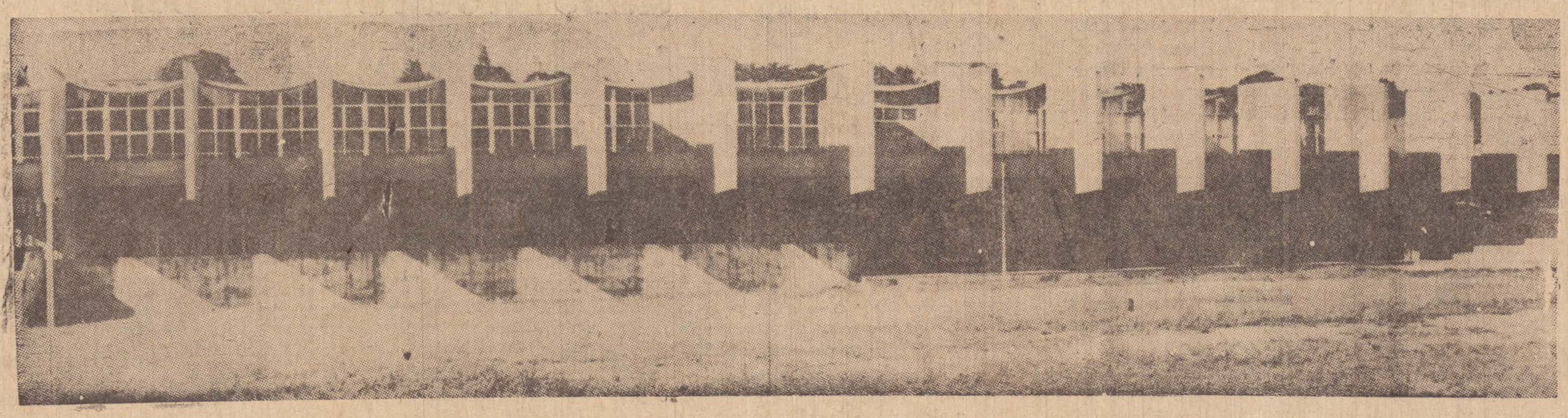

Tenis Clube de Presidente Prudente uma das razõse primordiais para o acentuado desenvolvimento do Jardim Paulista.

Dois times representam o futebol do Jardim

Unidos do Jardim Paulista Futebol Clube e Vila Nova Esporte Clube são as equipes de futebol de campo que representam o Jardim Paulista em competições municipais. O Unidos tem registro na AMEPP e disputa jogos torneios oficiais, enquanto o Vila Nova apenas faz amistosos com equipes da zona rural.

Nove trofeus enfeitam a galeria de exposições do Unidos e orgulham os desportistas do Jardim Paulista. A equipe foi criada em 78, com a finalidade de disputar certames oficiais e substituir o América F.C. (conhecido nos campos da varzea como "Diabo do Morro"). Ainda em 78 a equipe participou do Campeonato Amador da Cidade, promovido pela Liga Prudentina de Futebol. Nos tres anos seguintes disputou as COPAMEPP, numa promoção da Autarquia Municipal de Esportes. Em 79 e 80 chegou a se classificar para as semi-finais. No ano passado, conquistou o título de Vice-campeão, perdendo o jogo decisivo para o Guarani da Vila Formosa na cobrança de penaltis, após derrota no tempo normal e empate na prorrogação.

O time vice-campeão amador da cidade contou com Gazeta; Torão, Gugu, Maurão e China; Zé Luiz, Lu e Macalé; Catuaba, Lázaro e Darci. Os suplentes foram Zé Carlos, Paulo, Baixinho, Juriz, Ditão e Catana. A comissão técnica tinha em seu comando Hélio Cortez e o atendimento do massagista Tred. A diretoria formava com Joaquim Venancio, Expedito dos Santos, Claudio Roberto Cortez e José Tadeu da Silva.

Visando as disputas da 4.a COPAMEPP a equipe vem passando por um trabalho de base, comandado por Hélio Cortez, Joaquim da Silva e Roberto Cortez. Este ano, nas 18 partidas que fez, nem empatou. Alem do mais, o Unidos ganhou o Troféu Scarbord, o trofeu Sinézio Morato e vai disputar a final do Trofeu Sidney Negrão. Os jogadores que se revesam na equipes são estes: Paulo, Torão, Pudiga, Maurão, Gugu, China, Darci, Zé Luiz, Pelé, Pelézinho, Batata, Baixinho, Zé Carlos, Ditão, Lazaro, Bôzo, Ruti e Gira.

VILA NOVA

O Vila Nova Esporte Clube foi criado ha pouco tempo, com o unico proposito de jogar partidas amistosas com equipes da zona rural. No Vila Nova não existe diretoria, mas apenas um grupo de amigos que são estes: Edgar (técnico) Benga, Indio, Miguel, João Luiz, Silvinho, Alexandre, Edi, Baixinho, Jotinha, Donizete, Nei, Guibé, Quidô, Ned, Josué, Carlinhos, Gilberto, Côco, Celsinho, Paulo, Zóinho e Lêo (jogadores do primeirinho e segundinho).

Não contando a falta de praça publica; a ligação de esgotos em galerias de águas pluviais e a galeria (próximo à rua Garcia Paes a céu aberto, a reclamação dos moradores do Jardim Paulista diz respeito aos matagais em terrenos baldios. A foto mostra uma jararaca, com 1 metro e meio, que há questão de poucos dias surgiu em plena avenida Washington Luiz. Outras espécies são encontradas com frequência nas ruas e quintais da residência deixando os pais preocupados com os filhos.

Queda de helicoptero mata agentes federais

CAMPO GRANDE (AE) — O superintendente regional da Polícia Federal, Geraldo Mendes Xavier, de 54 anos, o agente federal Antonio Portela, de 50 anos, e o comandante Eduardo Quirino de Lacerda, de 45 anos, piloto do helicóptero, de prefixo PP-HAM, da Táxi Aéreo Curitiba, morreram, quinta-feira, às 11 horas, depois da queda da aeronave, na fazenda São José do Pica Fumo, localizada entre as cidades de Navirai e Ivinhema, no Mato Grosso do Sul.

As causas do acidente com o helicóptero ainda não foram apuradas, sendo que uma equipe técnica da Polícia Federal se encontra desde hoje no local, realizando o trabalho de perícia que identificará a falha que provocou a pane no helicóptero. Também foi instaurado inquérito a respeito, segundo informações obtidas junto a superintendência regional da PRF.

Embora o acidente se tenha verificado às 11 horas de quinta-feira, somente à noite começaram a chegar a Campo Grande as primeiras informações a respeito da queda da aeronave, e a confirmação da morte dos dois passageiros e do comandante do helicóptero. Os corpos ficaram muito carbonizados por isso a demora para a confirmação de que o superintendente estava realmente no aparelho.

As ultimas informações foram de que Geraldo Mendes Xavier e o agente federal estavam em viagem de inspeção da "Operação Café". Eles haviam deixado a cidade de Campo Grande na quarta-feira, rumando para Três Lagoas. De lá telefonaram avisando que iriam abastecer em Presidente Epitácio, em São Paulo, já na quinta. De lá seguiram para Navirai, onde almoçaram, antes de retornar para a capital. As três vitimas foram sepultadas hoje.

Uma pequena moradora fala de seu bairro

O MEU BAIRRO

Jardim Paulista é um bairro que encontra-se em desenvolvimento rápido com pessoas de todas as classes sociais.

O bairro localiza-se proximo ao centro da cidade e por isso tem uma vista agradavel.

Existe no bairro um bom numero de casebres, ocupados por pessoas da classe baixa.

Das ruas do Jardim Paulista, as que mais se destacam são: Antonio Sandoval Filho, Fernão Dias, Nestor Seabra, Bela Vista e outras.

Possui um comercio bom. Na rua Fernão Dias com a D. Pedro II acha-se o Supermercado Mini-Musamar. Tambem tem uma clinica veterinaria,, 1 ponto de taxi, a Padaria Santo Antonio, uma média de 10 bares e mercearias, um bazar, duas farmacias, linhas de onibus; na rua Bela Vista passa a circular do Jardim Monte Alto e Jardim Eldorado; na rua Sandoval Filho a circular da Vila Geni e na rua dos Paulistas o Bandeirantes.

Temos ainda a Prudenquímica, um Supermercado da Liane (em construção), a Escola de 1.o Grau Dr. João Franco de Godoy, a Escola de Samba Unidos do Jardim Paulista, dois açougues e tres casas religiosas: Igreja Santo Antonio Missionária e Assembleia de Deus, algumas quitandas e a feira que é realizada todas as quartas-feiras.

Da classe baixa que reside no bairro, as crianças são as que sofrem mais; encontram-se em maior numero nos lares pobres, vivendo em casebres.

O bairro oferece uma iluminação, asfalto e encanamento de água boa.

Não possue um lugar feito especialmente para as crianças e possue alguns terrenos baldios.

O bairro do Jardim Paulista, apesar de o seu nome ser o mesmo há anos, a sua população muda constantemente; e o Jardim Paulista com seus defeitos e qualidades é a demonstração constante do progresso que vai aumentando cada vez mais e mais.

Silvana Simione, 7.a série "A" da EEPG Dr. João Franco de Godoy.

Esta redação foi escolhida como a melhor entre as apresentadas num concurso promovido pelo O IMPARCIAL junto aos alunos da EEPG Dr. João Franco de Godoy. O processo de escolha se deu com a classificação de 21 trabalhos, feita pelos professores da própria Escola. Essas 21 redações passaram pelos redatores do jornal que escolheram como melhor a escrita por Silvana Simione, estudante da 7.a série e que conta com 13 anos de idade.

AGRADECIMENTO

Ao mesmo tempo em que registramos votos de parabens ao trabalho da Silvana, agradecemos a colaboração o diretor José Flávio e dos seguintes professores: Dorothy Lourdes de Souza / Cezário Hirvanildes Depieri, Esmeralda de Campos Vicentini, Juracy Pimentel Marconi, Centra B. Mateus da Silva, Katuko Funada Mizobuchi, Shideio Akaki e Tereza Rosa Gorgulho. As outras 20 redações enviadas a este jornal foram de Angela Cristina Alvin dos Santos (7.a A), Aparecida Rocha Barbosa (3.a A), Rogério G. de Souza (3.a A), Alexandre Teixeira de Souza (3.a B) Luciana Cristina Pinto Machado (3.a B), Cesar Higa Nomura (3.a C), Gilson Takao Tsujiguchi (7.a A), Regina Aparecida Ventura Lucio (4.a B), Eri Marcela Barbosa (4.a B), Antonio de Melo (4.a C), José Roberto Silva Alves (5.a A), Simone Maria Carlos (5.a A), Damares Elaine Gibim (5.a B), Luciana Alvin dos Santos (5.a B), Miriam Ferreira Lobo (8.a A), Isabel Cristina B. Marim (6.a A), Lucimar Ferreira dos Santos (8.a A), Cibele dos Santos (6.a A), Ailton Rogério Barbosa (3.a A) e Tereza Rosa Gorgulho (4.a C).

O professor Agenor Elves, ao lado do filho conhecido popularmente por "Benga", falou sobre a sua experiência de vida no Jardim Paulista.

Aero Clube procura área para construir seu campo de pouso

A construção de um campo particular de pouso é um dos objetivos principais do Aero Clube de Presidente Prudente, segundo informações prestadas pela nova diretoria que está inclusve buscando a definição de um local para construir o campo. Diante disso, os novos diretores estão alertando os proprietários que tiverem área de bom acesso, topografia relativamente plana e localizada em um espigão, para que mantenham contato pelos telefones ..... 33-4944 (Miguel) e 22-1107 (Plínio).

Segundo os planos do Aero Clube, esse campo de pouso terá hangar, oficina de manutenção, sala de espera e um setor social, além de espaço para o aero-modelismo e nautimodelismo. Isto porque, o Aero Clube pretende colocar o campo à disposição de qualquer proprietário de avião que queira participar.

AVIÕES

Ao mesmo tempo, informaram os diretores do Aero Clube que estarão viajando para o Rio de Janeiro nos próximos dias para um contato com o DAC — Departamento de Aviação Civil, pois foi solicitada ao órgão, a doação de dois aviões para substituirem os dois aparelhos que foram destruídos por ocasião de um incêndio, há três anos. Há pedido também para a doação de um planador para cursos no Aero Clube, sendo pensamento da diretoria proporcionar ainda curso de piloto para avião do tipo "ultra-leve".

O IMPARCIAL
Serviço ao assinante
• PARA RENOVAR SUA ASSINATURA
• NOTIFICAR MUDANÇA DE ENDEREÇO
• FAZER SUA ASSINATURA
FONES: 22-4413 - 22-1133

EXTRATO

GERALDO SOLLER

UM DOMINGO bem propício para um passeio, este de hoje a fim de se conhecer o que a organização de Antonino Leite de Oliveira vem realizando no empreendimento "Terras de Imoplan", proximidades do San Fernando, na SP-425. O loteamento, além de inumeros melhoramentos, já apresenta diversas ruas pavimentadas e outras com solo-cimento pronto. A ornamentação conta, por sua vez, com vistosas palmeiras imperiais que dão um toque quase poético ao local. Funciona ali um plantão de informações e vendas.

EDSON SOARES DE LIMA, um dos gerentes do Banco Real, enviando correspondência ao colunista para informar que já foi constituída a diretoria, para o exercício de 1982, do Clube Filatélico e Numismático de Presidente Prudente. Com ele na presidência, a entidade tem no quadro diretivo Francisco José Fortunato, Antonio Carlos Cruz, Francisco Luis N. Fluminhan, Emerson Jesus Gimenez, Masatoshi Okayama e Wagner Camarini Alves. De 5 a 12 de setembro, o clube vai promover a 9.a EXFINP.

NO ROL dos aniversariantes deste domingo uma criatura que aprendemos a admirar, bem como o admiram aqueles que residem ou trabalham no Edifício "Associação Comercial". É o auxiliar de administração do condomínio, Valdecir Conceição. Um jovem que promete muito, dado às letras e à musica. Mas, sobretudo, um cidadão bem prestativo, que goza da estima desta pequena comunidade. Queremos felicitar Valdecir Conceição ao ensejo do seu natalício.

LUIZ MAURICIO Sandoval oferecendo uma das notas de destaque na abertura solene da 25.a Conferência do Distrito 451, de Rotary International, representando o seu clube de Lions, na qualidade de Governador 1974-1975. Em breve alocução enfatizou a contribuição de Lions e Rotary nos objetivos da compreensão e paz mundial. Ao Governador Dauto de Almeida Campos ofereceu em nome da comunidade leonística, uma artística placa alusiva àquele importante evento.

ADALBERTO Lopes Pereira chefia hoje a noite a caravana de prudentinos que vai estar amanhã em São Paulo, no Clube Piratininga, a fim de gravar o programa Festa Baile, com Agnldo Rayol, pela Rede Televisão de Cultura. A cidade de Presidente Prudente é homenageada nesse programa, cuja apresentação, no video, se dará no dia 8 de maio, véspera do "dia das mães", e no domingo, dia 16, em reprise, ao meio-dia. É um trabalho que leva a chancela do Lions Clube-Cinquentenário.

AMANHÃ, das 8 às 12 horas, na agência da Previdência Social, iniciam-se as aulas do Curso sobre Arrecadação e Recolhimento de Contribuições Previdenciárias. Com a participação de 40 inscritos, ue terão uma carga-horário de 20 horas, o curso concederá certificado de participação aos que frequentarem 70% das aulas. Uma nova turma está sendo qualificada para uma segunda etapa, cuja realização se dará no período compreendido entre 10 a 14 de maio.

ANTONIO Aparecido Ferreira lembrando aos cursilhistas da Diocese de Presidente Prudente acerca da realização da ULTREYA, do mês de maio, programada para o dia 4 próximo, primeira terça-feira do mês. Como de praxe, iniciando-se às 19,45 horas, com Missa em Ação de Graças, seguindo-se a reunião da comunidade cursilhista no salão nobre. Tudo isso no Colégio Cristo Rei. O secretário Alberico Pasqualini também telefonou para fazer o lembrete e pedir o comparecimento daqueles nossos irmãos na fé.

HOJE estaremos com os amigos da SABIFA participando do churrasco beneficente a ser realizado desde as 11 horas na Igreja Bom Jesus de Pirapora. Aquela associação de amigos dos bairros Vila Industrial e Vila Formosa é a promotora, devendo a renda reverter em favor da Creche Lilla Bynghton Egydio Martins. Segundo se sabe, praticamente todos os convites foram vendidos. Mas os retardatários podem telefonar para 22-1722 e possivelmente ainda conseguirão um lugarzinho. É difícil, mas pode-se arranjar...

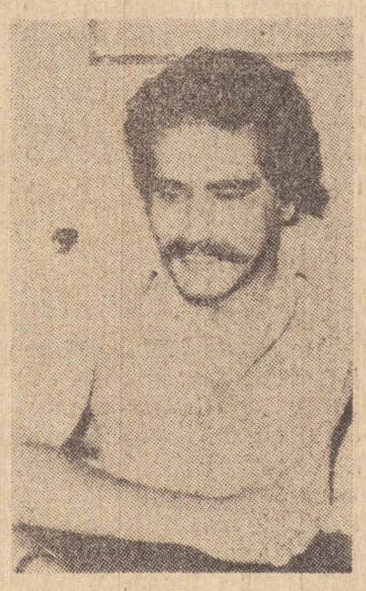

LAERT Bueno Junior satisfeito com uma experiencia feita pelo Lions Clube, com a assistência da Secretaria da Cultura: a promoção de exposições de pintura utilizando os recintos das agências bancárias. A do BANESPA, com José Botosso, foi sucesso. A próxima vai se realizar na agência do Banco do Brasil, entre 17 a 28 de maio, expondo Kinya Ikoma. Em junho, no período de 14 a 30, havera a primeira mostra em P. Prudente do artista Rubens Roque da Silva Ferreira, que tem seus quadros pintados a bico de pena.

NESTE domingo, em Presidente Prudente, o jornalista espírita de São Paulo, Hélio Rossi. Que fará uma palestra no Centro Espírita André Luiz, à rua Amadeu Amaral, 333, no programa da Jornada Regional Espírita de Maio de 1982. O encontro está marcado para as 20 horas. No dia 16 de maio será realizada uma assembléia de encerramento da Jornada quando serão empossados os representantes das UMES e UNIMES, eleita para o Conselho Deliberativo Regional.

CARLOS KAZUO Takahashi, gerente local do Banco América do Sul S/A., informando o Repórter Soller que o projeto da futura sede do banco, em nossa cidade, está recebendo os ultimos retoques, na administração central. O novo edificio, em construçao térrea, ocupará uma área de 900 metros quadrados, depois da aquisição do imóvel onde funcionava a firma "Móveis Carioca". O titular do GINKO disse que será uma agência funcionalíssima. Ontem, o América do Sul completou 41 anos de atividades em P. Prudente.

HOJE, o encerramento da 25.a Conferência do Distrito 451, de RI, no Anfiteatro da APEC, a partir das 7,30 horas. No programa, às 9,30 horas, palestra do rotariano Fr[illegible]on Felix Pereira focalizando experiências vividas no sudeste asiático como voluntário da Fundação Rotária. As 11 horas, falará aos conferencistas o Governador 82|83 Mario Geurreiro de Castro. Depois das considerações finais a cargo do representante de RI, o conclave será encerrado pelo Governador Dauto de Almeida Campos.

FAMILIA venceslauense festejando hoje os 35 anos de Clovis Moré, um dos expoentes do bom jornalismo na nossa região, responsável por uma infinidade de trabalhos no campo da divulgação, sempre em defesa do nosso municipalismo. Clovis Moré, editor do nosso Suplemento Agropecuário e, nas horas vagas, criador de gado leiteiro, goza de grande conceito na comunidade de Presidente Venceslau. Um valor de proa, com um atributo ainda muito especial sabe fazer amigos. Um abraço da família O IMPARCIAL a Clovis Moré.

Cartas à redação

Sociedade de Bairro agradece reportagem sobre V. Industrial

Prezados Diretores:

A propósito da exuberante matéria elaborada e divulgada por esse conceituado, sadio e honesto órgão de imprensa local, edição do ultimo dia 18 do fluente, estampada à primeira página com o título: "A VILA INDUSTRIAL ABRE HOJE, A REPORTAGEM SOBRE OS BAIRROS"; agradecida, honrada e sobretudo sensibilizada com o trabalho publicado em prol de nossa Vila Industrial, nesta feliz oportunidade que nos é possivel, invocando o sentimento de todos os Associados da Sociedade de Amigos dos Bairros Industrial, Formosa e Adjacências de Presidente Prudente, do Conselho Deliberativo e demais membros, a DIRETORIA desta entidade, no uso dos poderes que os Estatutos lhe confere, VEM, respeitosamente, por meio deste instrumento escrito, apresentar à Direção desse Jornal, o mais profundo agradecimento por tudo que fizeram em benefício de nossa comunidade, através daquele esplêndido, admirável, grandioso e importante artigo jornalístico.

A SABIFA e os habitantes de Vila Industrial ficam, pois, assim, mui gratos pela deferência especial com que os distinguiram, ainda mais e porque de forma eminentemente graciosa.

Fiquem certos, Senhores Diretores de terem prestado mais uma vez um grande e relevante serviço à comunidade Prudentina, mormente, ao Bairro em epígrafe integrante de nossa Jurisdição Social.

Por tudo e por mais que ainda possam realizar em prol dos Bairros desta amável cidade, externamos o nosso agradecimento justo, merecido e eterno aos trabalhadores desse Jornal.

Rogamos ainda ao Supremo e Poderoso Mestre que conceda a todos desse jornal, a saude merecida e a vontade perfeita para que possam continuar cada vez melhor tão sublime missão e assim divulgarem a todos, as coisas belas e agradáveis que nosso Bairros possuem, tudo pela grandeza e progresso de nossa Urbe.

Cordiais Saudações,

Guilherme de Carvalho — Presidente.

FESTA BAILE
AGNALDO RAYOL
BRAZILIAN TROPICAL BAND
15 DE MAIO NA APEA
CENSURA: 18 ANOS - TRAJE PASSEIO
MESAS À VENDA NA SECRETARIA DA PRUDENTINA
PROMOÇÃO: LIONS CINQUENTENÁRIO E APEA

FOTOCOLOR BRASIL
Vendas de Filmes, Máquinas Fotográficas, Reportagens Fotográficas, Encadernação em geral, Albuns para Casamento.
TERUO TOKENOBU
Rua Carlos Gomes, 424 - Res. Rua Carlos Gomes, 247
Fone: (DDD 0182) 71-1595 - Depto. de Vendas
Caixa Postal, 460 - CEP 19.400 - PRES. VENCESLAU - SP

Clínica de olhos
DR. RONALDO GAZOLLA ALVES
Especialista p/ Hospital das Clínicas
Universidade de São Paulo (USP)
Clínica e Cirurgia
Glaucoma - Microcirurgia - Estrabismo
Lentes de contacto
Cons. R. Br. do Rio Branco, 793 - Fone: 22-5390

Impressões de viagem

Uma excursão às cidades imperiais, no Marrocos

Maria Edite Tenorio Perrone

E' a semana que se seguiu ao aniversario do Rei — foi dia 10 e o Pais festeja 10 dias, embandeirando toda a cidade com faixas de seda vermelha cobertas de grandes estrelas dourada. Dá um lindo efeito. Com todo esse programa estamos na hora de jantar — envergo meu traje de gala e estamos no grande salão as 8 em ponto... O restaurante é um luxo mas a comida.. que tragedia — é temperada com oleo de palmeira, gergelim e pimenta pr'a valer — Salvou-nos a sobremesa: frutas e doces, especialmente tortas.

Pela hora local são 21 horas mas a nossa hora brasileira aponta 18 horas. Arriscamos uma saida porem o "aladin" da porta nos aconselha a não sair sem um guia! Para ir ao 203 não precisamos nem de guia nem de sono — ele já está presente e fecha nossos olhos suavemente, num sono tranquilo e reparador...

14|3|82 — Faz frio — mas o café da manhã nos reabastece re energia gastas. No "tableau" de avisos ha uma chamada para Monsier Perrone junto com outros casais e uma "single". E' a companhia KTI — Kasbah Turismo International recolhendo seu pupilos para a excursão às CIDADES IMPERIAIS. O guia se apresenta: DAIMOUSSI MOHAMED — guia e interprete. Esta vestido com um "gelaba" o traje comum das perroas marroquinas — de cor cinza com um sapato do mesmo tom e um medalhão de ouro na corrente do pescoço. Mohamed põe em autoridade todo o mundo sentadinho, exige atenção, apresenta o motorista, cujo nome é tão complicado que ele mesmo sugere seja chamado Mômô. Exalta as boas qualidades do motorista. Apresenta o segundo guia tambem Mohamed o 1.o, ele se diz II, com muita humildade... Mohamed 1.o é o encarregado da segurança dos passageiros e do controle das bagagens. Ha ainda um 3.o homem, o guarda-costas, o cerra-fila, encarregado de vigiar, nos lugares publicos aglomerados, os companheiros do grupo para que não se percam e não sejam roubados.

Feitas as apresentações Mohamed o 2.o nos pergunta, a nos dois, se seria necessario explicações em portugues e faz isso num hespanhol lascado. Declinamos da oferta e nos acomodamos no italiano e no frances, poupando assim o tempo de Mohamed.

Depois de verificar se todos estão presentes por uma chamada nominal Mohamed 2.o explica pausada e seriamente o que ele espera do grupo:

O horario, disciplina e obediencia — por estas tres virtudes ele nos dara lindas explicações em duas linguas e frances e italiano e exige que quando estiver exlicando italiano, silencio dos franceses e o mesmo dos italianos quando estiver falando frances..

Postas as regras do jogo, todo o mundo "d'acord" segue a viagem para as cidades imperiais G Rabat, a capital do paiz; Féz, Marrakech e Casablanca. Começando por Casablanca a cidade porto, na costa noroeste do Reino de Marrocos, haje com uma população de dois milhões de habitantes (1|9 da populaçao total do Paiz): Fundada por portugueses no local onde se situava a cidade de Anfa. Em 1465 foi destruida e reconstruida 200 anos depois pelo sultão de Marrocos — retomada pelos hespanhóis da Andaluzia, que deixaram para a posteridade a sua marca nas construções de varios edificios, palacios com arcos redondos e patios internos. Logo mais os Arabes invadem a costa e deixam na cidade suas lendas, roupagens, estilo de vida e os magnificos trabalhos de artezanato ainda hoje executados e admirados pelo mundo todo.

O imponente onibus de poltronas ultra-confortaveis de janelas panoramicas, obedece ao comando de "mômô" e roda lenta e suavemente pelas avenidas de Casablanca — cidade branca.

Ha uma mistura de raças e linguas de personalidades e "status" dentro do onibus: um egregio professor de Direito, rijo e forte aos 84 anos. Ele, alemão, viajando com uma senhora enfermeira-secretaria e sei eu lá o que mais interessadissimo em historia antiga, colocando às vezes Mohamed o 2.o em apuros para resposta. Italianos de varias regiões, predominando os milaneses, com a proverbial simpatia, apanagio dos habitantes da região norte da Italia. Um casal suisso, grande acionista do Banco Itau para quem o Ennio exibiu o humilde cartão de cliente especial do Itau. Luigi, solteiro, simpatico, amavel, que logo fez amizade com Verane a baiana, estudante na Universidade de Perugia. Verane, com uma facilidade incrivel de se fazer querida e que as vezes assumia um ar tão desamparado, que todos tinha vontade de nina-ia, agrada-la e fazer-lhe dengos satisfazendo caprichos. Um senhor, já de idade, exibe com classe seus modos distintos e fidalgos. Toda uma familia de italianos esta no grupo com as moças enchendo de juventude e alegria o grupo sexagenario. Os franceses formam um pequeno grupo e aproveitam com muito interesse as explicações do guia que vai contando a linda e fascinante historia de Casablanca — a origem de seu nome, seus conquistadores, a formação etnica do povo, a mistura do arabe, o predominio do frances etc.

Moramed 2.o, o guia, é um patriota, ardoroso defensor da sua raça da sua gente, da sua terra, da sua religião — ortodoxo, quasi fanatico. Sempre vestido com seus "gelabas" impecaveis, a barba preta muito bem aparada e tratada, melas brancas e os sapatos de bico fino sem calcanhar com um chinelo a "babucha".

O IMPARCIAL
Serviço ao assinante
• PARA RENOVAR SUA ASSINATURA
• NOTIFICAR MUDANÇA DE ENDEREÇO
• FAZER SUA ASSINATURA
FONES: 22-4413 - 22-1133

MARIALF
ARTIGOS FINOS EM COURO
R. Antonio Bongiovani, 147
Jardim Bongiovani
PRES. PRUDENTE - SP

HONDA NA CIDADE

SINOMAR CALMONA

Seresta

Cesar Figueiredo, do 16.o Quarteirão de Amigos, informando que o clube dos viajantes realizou dia 24 o baile da seresta, que segundo ele "se revestiu de um tremendo sucesso".

Show

Hoje no Parque de Uso Multiplo PUM, a partir das 20 horas, um show sertanejo popular oferecido pela Secretaria do Trabalho, com varias duplas da cidade: Pedro e Paulo — Lidio e Lael — Dinal e Dorival.

Séde própria

O Sindicato dos Tralhadores Rurais de P. Prudente, acaba de adquirir um predio por Cr$ 3,5 na cidade de Alvares Machado, para instalar lá uma sede propria visando o atendimento aos 1.200 associados machadenses.

INPS

O INPS ganhou uma enorme area para construir um ambulatorio na cidade. Faz tempo, e até agora o ambulatorio não saiu do papel. Bom lembrar as autoridades da Previdencia Social que havia uma clausula prevendo: se o predio não houvesse sido construido em determinado prazo, o terreno voltava ao patrimonio publico.

Em tempo

Como diz o cronista Jacintho Ferreira da Silva Junior, nesta cidade, de uma coisa já não temos a menor duvida: "o nosso Corintinha, é um dos grandes misterios do seculo. Enigma de dificil compreensão. Fenomeno digno de estudos mediunicos e parapsicologicos".

Ao Parque

Como o bom torcedor tem que mostrar seu amor a cidade e ao unico time que ela tem, estaremos hoje no Parque São Jorge, assistindo Corinthians e Vocem. Aliás, vamos procurar observar aquelas figuras empolutas que sempre apareceram no campo quando a situação era favoravel mas que foram os primeiros a desaparecer quando a crise chegou.

Aviso

Quando perguntaram para um jogador do Corinthians PP se ele havia assinado a sumula do jogo, o distinto respondeu: "que nada, a situação está tão feia que a unica coisa que a gente tem assinado é aviso prvio".

A luta

Acima de tudo é preciso que se observe a luta e o trabalho dos diretores do Corinthians PP, para manter um time e evitar a falencia do Parque São Jorge, num campeonato de fim de feira.

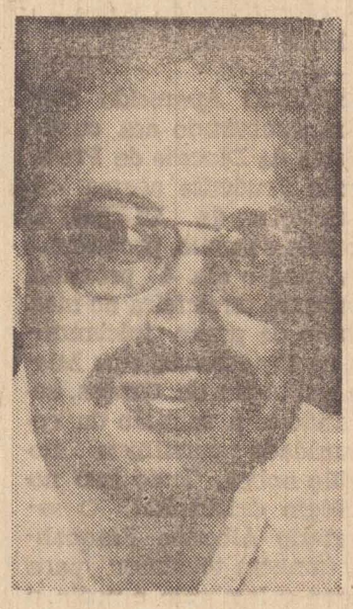

Laert

O professor e radilista Laerte Silva (da Radio Comercial), foi o apresentador oficial da grandiosa noitada de abertura do Campeonato Colegial de Esportes, terça feira, no Ginasio de Esportes.

Homenagem

Sob a orientação do prof.o Washington Gomes de Oliveira, numa brilhante campanha, a equipe de basquetebol mirim da — EEPG prof. Hugo Mieli, sagrou-se campeã do Estado em 1981. Numa justa homenagem, a equipe vitoriosa foi chamada para adentrar a quadra na abertura do Ginasio de Esportes, com o atleta João Batista de Souza Filho conduzindo a tocha olimpica.

V Salão

De 11 de Junho a 11 de Julho, realizar-se-á um dos mais importantes eventos culturais da cidade: o V Salão de Artes Plasticas, que tem por objetivos primordiais incentivar a criatividade, descobrir valores artisticos e dar oportunidade ao publico em adquirir obras de real valor.

VIV'ARTE

Mudou de endereço a Viv'arte — Projetos e Administração de Interiores. Agora é na avenida Washington Luiz 1.048. Dirigem esta firma: Rosamaria Bevilaqua Curti, Sergio Souza Filho e Manoel Curti Filho.

Correr

Se não correr o bicho pega. Por isso, a pista atletismo do Imespp recebe centenas de pessoas de todas as idades, todos os dias agora funcionando em novo horario: de segunda a sabado das 6 as 8 horas e das 17h30 as 19h30.

CB 400

A motocicleta Honda de 400 cilindradas continua sendo a sensação do momento. E olha só quem está Hondando pela cidade de moto comprada na Cremone Motonautica: o Valdomiro Capelasso, com uma vermelha e George Gracio Filho com uma pantera negra.

CB 400 II

Segundo Nelson Grandi o titular da Cremone Motonautica, aumentou a procura pela HONDA CB 400 II, que é diferente da anterior, na cor, no freio, nas rodas e no guidão. Esta semana, o sr. Valter Vieira de Regente Feijó, veio na Cremone e adquiriu sua CB II vinho. Aqui em Presidente Prudente, compraram CB II: Francisco Ernesto de Oliveira Malheiro (o Kiko) e Erearte Sanches Rodrigues.

Frio

O inverno começa dia 21 de junho, mas o frio já está chegando. Porem, isto não é problema para o motociclista, que encontra na boutique Honda Way da Cremone Motonautica, a verdadeira moda-moto, luvas, blusões, macacões, capacetes e outros equipamentos.

Tarde da Mãe

A Assom promoverá a tarde da mãe prudentina dia 8 a partir das 13 horas no Cine Presidente. A presidente da Assistencia Social Municpal, Debora Costa Pereira do Lago (foto) informou que premiará a mãe mais idosa e a que primeiro der a luz naquele dia.

CONCESSIONÁRIA HONDA
Cremone-MOTONÁUTICA LTDA.
Av. Brasil, 767 - Fones 33-5209 e 33-3451 - Pres. Prudente - SP

SOCIEDADE EM TÓPICOS

BARBOSA DA SILVEIRA

Segunda-feira dia 3 de maio, a ex-Faculdade de Filosofia Ciências e Letras de Presidente Prudente, hoje, Instituto de Planejamento e Estudos Ambientais da Universidade Estadual Paulista Julio de Mesquita Filho (Unesp), completará vinte e três anos de atividades e nesta oportunidade cumprimentamos, direção professores, funcionários, alunos do estabelecimento. A aula inaugural na secção de Geografia foi ministrada pelo primeiro diretor Professor Dr. Joaquim Alfredo da Fonseca e na Pedagogia pelo Padre Waldemar, hoje em Santos.

Recebemos o seguinte: "Caro Barbosa — Decorrido 10 anos do seu programa "Os ouvintes querem ouvi-lo", cumprimento-o pelo sucesso alcançado nesses anos e confesso todo meu orgulho em pertencer ao rol dos entrevistados. Parabéns, do amigo José Augusto Senatore".

Aniversariante de amanhã domingo dia 2, Wilson Carlos de Andrade Telles e seu irmão Carlos Roberto de Andrade Telles, Gilson Carlos Sponton, Aquilea esposa do Dr. Walter Guimarães Meira, residentes em Campinas, Francisco Ferreira, Norma Lucia Ciabatari, Flavio Eduardo Pires, José Ferreira da Silva Netto, Ortencia esposa de Telo de Souza, Valdecir da Conceição, Jeronimo Ruiz Garcia, Wiliam Reginaldo, Elenice Aparecida Portioli, Maria Adélia esposa de Raul Marques Torres, Claudio Rebelato. SEGUNDA-FEIRA, dia 3, Dr. Luiz Armando Dreyer, Sylvia Cristina Papacosta, José Rodrigues Mendes, Wanda esposa de Calivir Zaina, Edna esposa de Luiz Lima Filho, Djanira esposa de Valdomiro Bonadia, Antonio Ayala, Alvares Bovac, Rogerio Franco Coelho, Matilde Pelosi, Rufino de Campos, Paulo Roberto Teixeira, Manoel Soller, Alda esposa do Dr. Italo Lucchino, Edna Aparecida Amorim, Adalberto da Silva, Horácio Riga, Maria Augusta esposa de Adalberre Marini, Lucia Aparecida Rabello, Astrogildo de Almeida Santos, Luiz Primo Pinheiro Flor, Mirian Kikuchi Kazama, Guiomar Galbo Athaide, Armando de Oliveira, com nossos parabéns.

O casal Edgar Soares Nunes-Neusa Maria Alves Nunes segunda-feira dia 3 estará comemorando dois anos de vida conjugal e amanhã o aniversário da Neusa, quando será a dupla comemoração. Parabéns.

A senhora Luiza de Oliveira Nunes aniversariando hoje, completando 72 anos e logo mais estará cercada pelo carinho dos familiares, e a presença dos amigos. Nossos parabéns à aniversariante, desejando que ainda tenha vida por muitos anos. É claro que todos vão cantar parabéns à você.

Nosso amigo Professor Ivan Benedito Celestino da Silva integra o departamento de vendas da Empire — Engenharia, Administração e Comércio Ltda., rua Siqueira Campos 780-B, e desejamos que tenha sucesso.

Dois anos de vida conjugal vai completar segunda-feira dia 3, o casal José Nivaldo Luchetti-Lucinea Morais Roncador Luchetti — Bodas de Algodão — e nesta oportunidade enviamos nosso abraço ao simpático casal.

No dia 11 de abril, domingo, às 21 horas, o salão de convenções do Aruá Hotel, foi o enlace matrimonial de Renê e Claudia, unindo duas tradicionais famílias, ele filho de Ignacio Fernandes e da senhora Maria de Lourdes Rossi Fernandes, ela filha do Dr. Jessé dos Santos Bexiga e da senhora Maria Rosa Bexiga. Claudia estava ricamente vestida, sempre com um leve sorriso, Renê muito elegante, formando um par bastante atraente. Foram padrinhos do noivo, Dr. Celso Loures Macuco-senhora Eny Fernandes, Renato Terra Fernandes-senhorita Renata Fernandes Costa (residente em Londrina), por parte da noiva, Deputado Francisco Leão e a sobrinha senhorita Maria Angela Rodrigues Pinto, Dr. João Luis Monteiro Fernandes-Dra. Solange Pívaro Fernandes residente em São Paulo. Após a cerimônia com a presença de expressivas figuras da sociedade, os nubentes viajaram para o Rio de Janeiro, onde fixarão residência. (Foto Pachá).

Brotos que aniversariam HOJE Alexandre filho de Thoru-Ana Honda. AMANHÃ dia 2 David filho de Moacir-Elza Bezerra dos Anjos, Monica filha de Mario-Adelina Zocca, Juliano filho de Pedro G. Felicio-Daisy Rosan Felício, Marcelo filho de Aureo-Zelia Minzoni, Taisa filha do casal Edson Cavalcante, Ana Paula filha de Heber Zanetti-Juracy Maldonado da Silva Herbella, Fernando Negrão Barbosa, Luiz Fernando filho de Wander-Maria Inês Christino, Madeleine filha de Ludebal Fernandes Pereira-Maria Aparecida Tozatti Pereira, Daniela filha de Antonio Farinha Dias-Maria dos Anjos Baltazar Dias, Leda Maria filha de Alvaro Vilella-Miriam Vilella, Fernando filho de Hildebrando Bersan de Araujo-Daisy Tófano de Araujo, Rodrigo filho de Edmilson-Celeste Gigante. SEGUNDA-FEIRA, dia 3, Anelisa filha de Aroldo-Guilhermina Ramos, Sueli filha de Takaci-Neusa Sakamoto, Leonardo filho de Adilson Aquilino-Fliripes Navarro Aquilino, Carlos Roberto filho de Ary Deffune-Elena Deffune residentes em Martinópolis, Daniel filho de José Clovis Adas-Edna Amorim Adas, João Eduardo Fernandes Ferrari, Luciana filha do Dr. Gilberto Gurgel Martins-Palmira Batistuzzo Martins, Carolino Cezar Caldeira, Paulo Cesar filho de Lincoln de Campos Lopes-Maria Lopes, Maria Aparecida filha de Walter Zafalon-Domingas Ruiz Zafalon, com nossos parabéns.

Desde o dia 6 de abril, terça-feira, portanto está às vésperas de completar um mês de vida, que o lar de Waldomiro Delfino, o popular Jacaré e da senhora Mariza Bernardeth Dragbetta Delfino está em festas com a chegada do Leandro. O evento foi às 20 horas no Hospital São Luiz, pesando o brotinho 3,150 quilos e medindo 50 centímetros. Mamãe e herdeiro passam muito bem. Nossos parabéns aos felizes papais, extensivos aos familiares principalmente ao vovô Antonio Dragueta que não cabe em si de contentamento pois soubemos que nesse mesmo dia, outra sua filha também ganhou um brotinho, e assim vai aumentando a terceira geração.

Amanhã, domingo, à noite, embarca para São Paulo a delegação de prudentinos, diretores da Associação Prudentina de Esportes Atléticos e membros do Lions-Cinquentenário, bem como outros, inclusive o prefeito Benedito Apparecido Pereira do Lago, participando segunda-feira, dia 3, da gravação no programa Festa-Baile-82, que a TV-Cultura levará ao ar, sábado dia 8 de maio, às 21 horas (nove horas da noite). É a participação de Presidente Prudente naquele programa, que homenageia as cidades do interior, e também lembrando a presença de Agnaldo Rayol, dia 15 de maio na Prudentina, em sensacional baile, com Brazilian Tropical Band, uma das melhores do país. As ultimas mesas estão sendo vendidas na secretaria da Prudentina. É uma promoção daquele clube de serviço com o Fidalgo Clube da Avenida Coronel Marcondes.

Do dia 5 de maio, quarta-feira até o dia 10 de maio segunda-feira da próxima semana, aqui na redação, as adesões para a homenagem à Mãe-Símbolo-82, dia 14 de maio, às 20 horas na sede da Prudentina. A adesão custa Cr$ 1.200,00 (hum mil e duzentos cruzeiros), é individual, encerrando impreterivelmente dia 10 às 18 horas.

Terça-feira dia 27 estivemos na residência de Marcelo Rosas, seu aniversário, presentes os amigos, diversos companheiros do Lions-Cinquentenário, e a novidade pão feito em casa super delicioso, vinho, queijo e presuntos especiais, e adivinhem se alguém lembrou-se que estava fazendo regime. Foi uma noite maravilhosa e a Regina a grande anfitriã. Maria Lucia que devagar está se recompondo dos problemas de saúde também foi, se reencontrando com as Domadoras presentes.

A Associação dos Bilheteiros da Alta Sorocabana, amanhã domingo às 9.30 horas vai reunir todos os bilheteiros da região, para comemorar a conquista da entidade, utilidade publica, conseguida pelo vereador Luiz Gonzaga dos Santos.

Até o dia 28 de maio, na prefeitura municipal inscrições para o V Salão de Artes Plásticas de Presidente Prudente, promoção da Coordenadoria de Educação, Cultura e Turismo, Pinacoteca Municipal de Presidente Prudente, apoio da Secretaria de Estado da Cultura, através da Delegacia Regional da Cultura. O salão tem por objetivo incentivar a criatividade, descobrir valores, inclusive incentivar a participação de elementos que possuem alguma iniciação nas artes plásticas e ainda, ser um ponto de referência comparativa dos trabalhos; introduzir um sistema seletivo de obras para obtenção do melhor nível; reunir trabalhos representativos das artes plásticas contemporanea e dar oportunidade ao publico em adquirir obras de real valor artístico, contribuindo assim para o panorama cultural.

Amanhã dia 2, domingo aniversaria a senhora Maria Aparecida da Silva Simioni esposa de nosso colega de trabalho Silvio Simioni e entre os cumprimentos que receber dos amigos e familiares enviamos nossos parabéns, desejando muitas felicidades. É evidente que a Cidinha merece um comemoração.

Dias 6, 7 e 8 de maio, será realizado no Aruá Hotel o Segundo Curso de Cancer para Leigos, promoção da Rede Feminina de Combate ao Cancer de Presidente Prudente, que terá inicio dia 6 às 13.30 horas, devendo falar a senhora Ernesta Celia Callegaro, é a primeira vez que ela sai para o interior para pronunciar conferência e o tema — "Eu fui operada de cancer de mama". Ela pertence a um grupo denominado Mastec, havendo mais dois no mundo, França e Estados Unidos, e todas as senhoras que já sofreram essa operação, devem comparecer para ouvir essa senhora falar com extraordinário otimismo. Inscrições .. 33-4777 com Lucia e 33-5452 com Enid. O programa sobre o curso está sendo publicado na edição de hoje.

Está aniversariando hoje dia primeiro de maio, o empresário José Augusto Senatore diretor da Cia. Prudentina de Automóveis, que como rotariano, integrante do Rotary-Leste, no jantar na sede da Associação Prudentina de Esportes Atléticos vai fazer a saudação oficial ao representante do presidente do Rotary Internacional, Luiz José Dubeux Amorim. E segundo soubemos, após o evento receberá em sua residência no Jardim Bongiovani os amigos íntimos para um "coq". Nossos parabéns.

Até o dia 5 de maio, no terceiro andar da prefeitura municipal, inscrições para o concurso Bonequinha de Café, que será dia 13 de maio, às 20 horas no ginásio municipal de esportes encerrando mais uma Semana Afro-Brasileira, a qual terá início dia 7 de maio, com sessão solene na Camara Municipal. A candidata precisa ter 18 anos, levar duas fotos 3x4, ofício da entidade que vai patrocinar, e se for menor de 21 anos carta de autorização dos pais. Se tiverem muitas candidatas, principalmente de estabelecimentos de ensino, aquele próprio da municipalidade ficará superlotado.

Sábado dia 24, em companhia de Maria Lucia estivemos na residência do Aloysio Dias Campos que aniversariou, e a presença de amigos, colegas da Sorauto, e foi uma total confraternização, inclusive com o Romerino e o Zé do Cavaquinho tocando, e nosso diretor Dr. Deodato da Silva, que foi um dos fundadores do conjunto Os Temperamentais. Adalberto Lopes Pereira fez a saudação em nome dos presentes, elogiando principalmente a figura humana que ele representa, procurando ser bom com todos. Agradecemos as gentilezas e a Vera Lucia foi a grande anfitriã da noite.

Um acontecimento quando é sucesso, lembra-se sempre é o caso da Segunda Festa do Chopp, e com prazer estampamos a foto de dois casais que participaram e se divertiram, o sub-gerente do Banco América do Sul Nelson Ehara (ela Elizabet) e Dair Celestino Oliveira (ela Sonia), gentileza do Foto Saint-Clair.

LILIANA E RUYTER

- A SOCIEDADE EM FESTA -

A sociedade Prudentina viveu um de seus momentos mais expressivos, com o casamento de Liliana Maria e Ruyter; ela, filha do casal Dr. Plínio de Arruda Armelin-Sra. Iris de Arruda Armelin, tradicional família de nossa cidade e ele, filho do casal Ruyter Silva-Sra. Maria de Lourdes Nóbile Silva, da sociedade de Assis.

A cerimonia religiosa aconteceu no último dia 15 de abril, na Igreja Nossa Sra. Aparecida, maravilhosamente decorada pela Floricultura Vitória Régia, quando Liliana, num belíssimo modelo assinado por José Nunes em tecido e arranjo de cabeça vindos especialmente de Paris, foi levada ao altar por seu pai.

Foram padrinhos no religioso, por parte da noiva, Dr. Plínio Marcelo Arruda Armelin - Rosana Maria de Arruda Armelin; Dr. Carlos Augusto de Arruda Armelin - Maria Célia Tenório Siqueira; Carlos Eduardo Armelin Pereira da Silva - Sandra Maria Marranghello. Por parte do noivo, Raupho Ribeiro Filho - Renata Ribeiro; Leon Naday - Rosana Camargo Naday; Maurício Henry - Andréia Henry, todos da sociedade de Campinas.

Após a benção nupcial, a recepção se realizou na mansão dos Arruda Armelin, onde teve lugar o ato civil. Por parte de Liliana, foram padrinhos, Ricardo Pedroso Peretti Maria Cecília Armelin Ferreira; Fernando Ernesto Goulart - Maria Angélica Colombo Franco; Aldo Pedreschi Filho - Márcia Terra Pedreschi, da sociedade de Ribeirão Preto. Foram padrinhos de Ruyter, Antonio Silva Filho - Maria Izabel Sampaio Goes Silva, da sociedade de São Paulo; Gerson Conte - Maria de Lourdes Silva Conte, da sociedade de Assis; Marcos Afonso Belini - Maria Cristina Belini, da sociedade de Assis.

O Buffet "Maison França" - o mais sofisticado da capital paulista - foi o responsável pela magnífica recepção aos convidados, realizando com todo o requinte que lhe é tradicional.

A elegância foi a tônica do acontecimento, sendo destaques, a Sra Iris Arruda Armelin. num modelo exclusivo. todo bordado, em tecido frances e, a Sra Maria de Lourdes Nóbile Silva, vestindo confecção de Ronaldo Esper em tecido frances de "point d'esprit".

Os noivos embarcaram em viagem de nupcias para o Havaí e Estados Unidos.

O vestido, todo rebordado em prata, realçou os traços de Liliana

A entrada da Igreja, a emoção de pai e filha

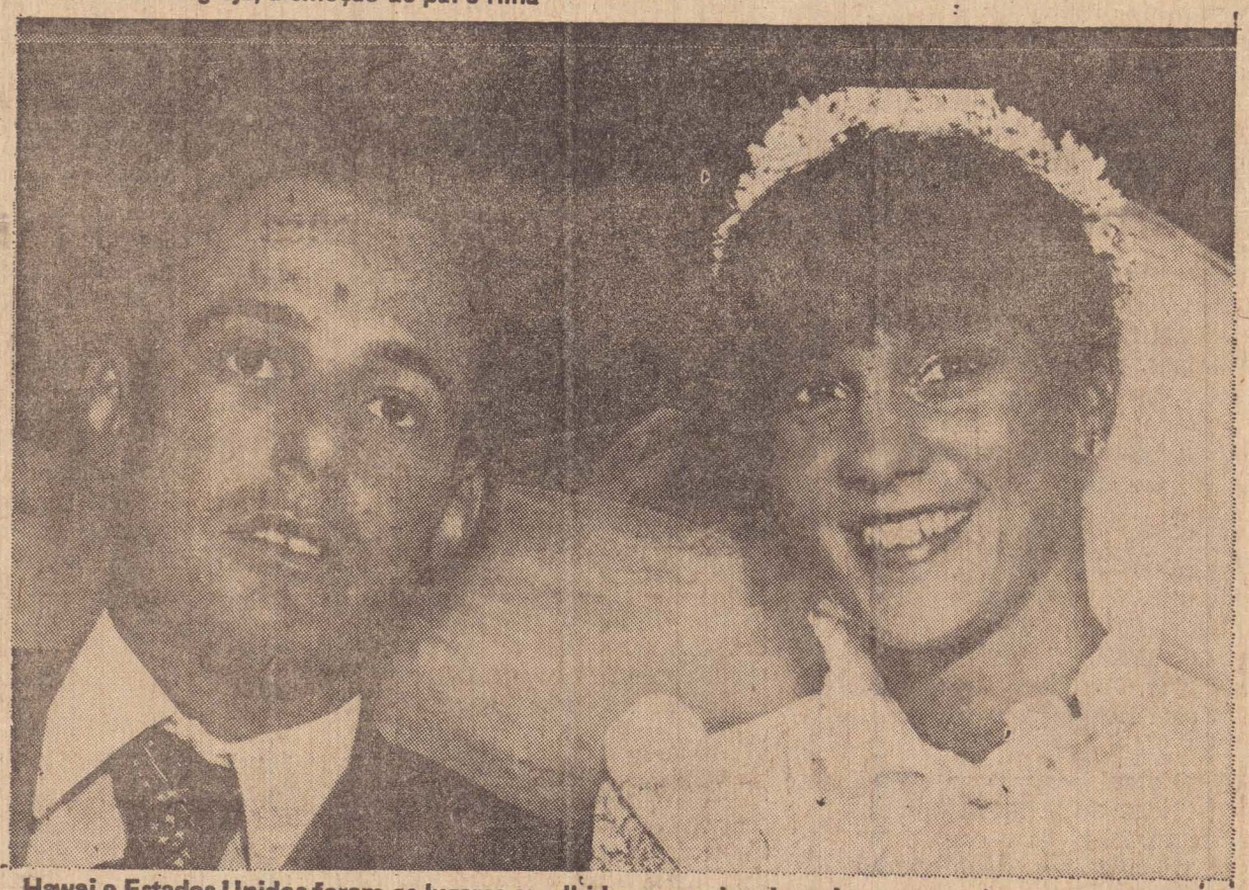

Hawai e Estados Unidos foram os lugares escolhidos para a lua-de-mel

Após a cerimonia, a felicidade do casal

Liliana e Ruyter entre seus pais

Texto: LEDA MARCIA — Reportagem fotográfica: ADEMAR R. SALOMÃO - Fone: 22-4828 — R. Ramon Barrios, 289 - P. Prudente - SP

EMPRÊSAS & NEGÓCIOS

Atendendo desde 1969 em Pres. Prudente a firma Acumuladores Lincoln Ltda, localizada na rua Felício Tarabay no. 917, é o distribuidor na cidade das baterias Lincoln e Electeon. Seu proprietário é Antonio Dias Macarini, que instalou uma filial em Campo Grande — MS. Acumuladores Lincoln Ltda. presta serviço completo de eletricidade para autos em geral, venda de radiadores para máquinas, automóveis e caminhões, recondiciona baterias em geral e vende as baterias no atacado e varejo.

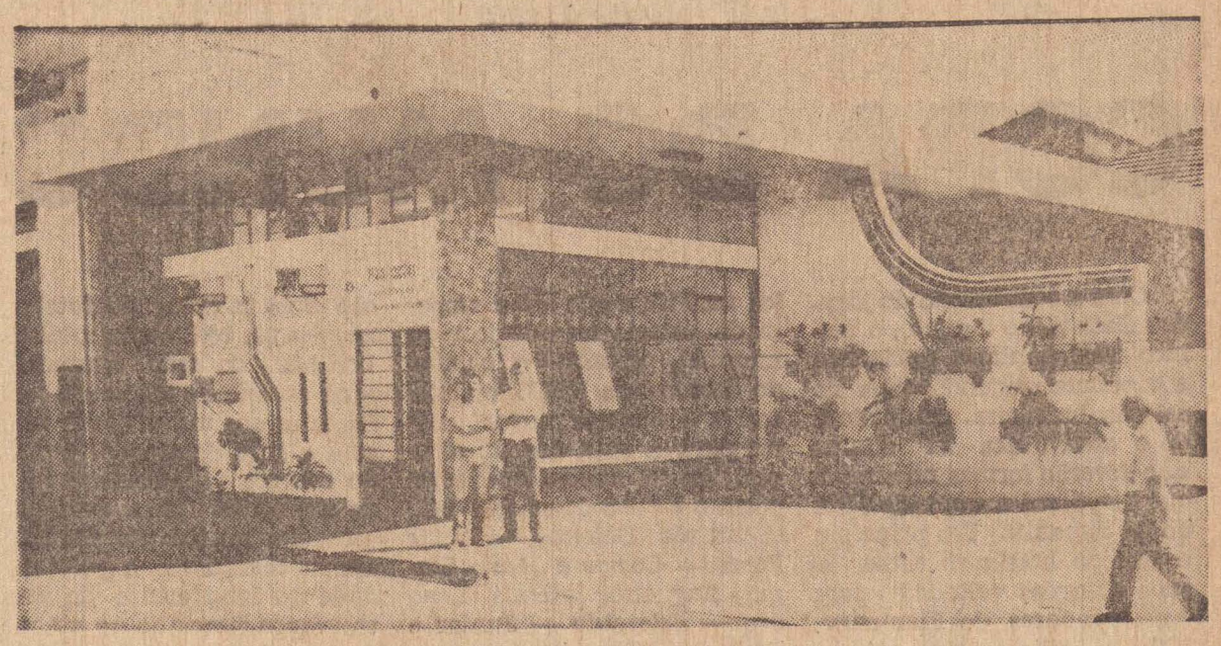

CERAS JOHNSON

Arthur Guagliardi Filho e Mauro de Oliveira diretores das Ceras Johnson, do Rio de Janeiro estiveram semana passada em Presidente Prudente para uma visita de cortesia ao seu distribuidor exclusivo para região: o Salão das Tintas, uma empresa do Grupo Chuveirão das Tintas, dirigido pelo sr. Angelo Parron.

VILLAGE BONGIOVANI

A CIP — Consultoria de Imóveis Prudentina, concluiu as vendas dos 28 apartamentos do 1.o bloco do conjunto residencial "Village Bongiovani", empreendimento da Construtora Sancarlo — Engenharia. Antonio Roberto Malaman, da CIP informou esta semana que as obras do conjunto estão em ritmo acelerado.

SORAUTO

Cia. Alta Sorocabana de Automóveis promovendo uma campanha de venda de motocicletas Yamaha, que é o maior sucesso. O negócio é o seguinte: financiamento especial, em 24 meses, taxa fixa e entrada facilitada. Excelente oportunidade para se adquirir um veiculo barato, de fácil locomoção e que está na moda.

"SEMANA DA MAMÃE" .....

Dia 3 de maio, segunda feira, será lançada a campanha da "Semana da Mamãe" quando os consumidores terão descontos especiais no comércio prudentino. Iniciativa da Associação Comercial, Sindicato do Comércio Varejista, Prefeitura Municipal e da Dirpert.

TRES GRANDI

Uma nova empresa iniciou seu funcionamento na rua Quintino Bocaiuva, 355, na Vila Marcondes. É Três Grandi — Engenharia, Arquitetura, Industria e Comércio Ltda, que tem como objetivos prestar serviços na construção de modo em geral, projetando e executando obras de edificios, casas e conjuntos residenciais. Os "Três Grandi" são os tres Irmãos Evonir, Emerson e Edvaldo Grandi, físico, arquiteto e estudante de engenharia.

CONSTRIX

Um prédio de 9 pavimentos está sendo construido pela firma Constrix — Engenharia e Comércio, na Avenida Cel. Marcondes, diante da APEA. Observa-se que as obras estão sendo executadas com muita rapidez. Segundo, Nuno Ramos Jr. e Jólio Martin, diretores da Constrix, o prédio deverá estar pronto em janeiro de 1983.

composição eletrônica
fotolitografia • arte final
desenho • criação • clichê
EDITORA "IMPRENSA" LTDA.
R. SIQUEIRA CAMPOS, 600 — FONES: 22-1133 e 22-1801
PRESIDENTE PRUDENTE — SP

Desafiamos você a arranjar uma desculpa para não ter um armário embutido Vogue em sua casa!

STILO MÓVEIS lança o desafio:

7 PAGAMENTOS SEM ACRÉSCIMO

VEJA AS VANTAGENS:
1 - Entrega imediata.
2 - Assistência Técnica permanente.
3 - Certificado de Garantia de Qualidade válido por 6 meses.
4 - Várias opções de portas: Laqueado, Pinho, Sucupira e Cerejeira.

* Peça a visita de um projetista sem compromisso.

TELEVOGUE: 22-4412
STILO MÓVEIS
R. Siqueira Campos, 690 - Fone: 22-4412
R. Felício Tarabay, 683 - Fone: 33-4828
Av. Manoel Goulart, 278 - Fone: 22-4300
R. Maffei - Calçadão, 297 - Fone: 22-4353
SISTEMA VOGUE
REVENDEDOR EXCLUSIVO P/ PRES. PRUDENTE E REGIÃO.

A felicidade hoje em 82 novos lares

Deus queira que em todo o dia 1.o de Maio possamos homenagear concretamente o Trabalhador, como hoje, ao entregarmos as 82 novas residencias do Parque Cedral.
A conjugação de esforços entre os governos federal, estadual e municipal é que peimite tornar realidade o sonho de milhares e milhões de lares de familias brasileira de terem o seu proprio teto.
Assim, no DIA DO TRABALHADOR, nos congratulamos com as famílias que hoje recebem as chaves das 82 residencias do Parque Cedral, na esperança de que um dia nenhum brasileiro deixe de morar em sua casa propria.

Saudação do prefeito

Benedicto Apparecido Pereira do Lago

O BRASIL NA COPA DO MUNDO

Com a convocação do jogador Batista do Gremio, o tecnico Telê Santana preencheu a vigesima segunda vaga na seleção brasileira, completando o efetivo dos 22 atletas que deverão formar no scratch que disputará a Copa do Mundo na Espanha. Em principio o tecnico brasileiro tinha as suas atenções voltadas para dois jogadores do Flamengo, Vitor e Adilio os quais já haviam sido chamados pelo treinador anteriormente em convocações passadas, inclusive no amistoso com a Alemanha Ocidental no Rio de Janeiro. No entanto depois de definidos Flamengo e Gremio como os finalistas do campeonato brasileiro, disputando as finais no Maracanã e no Olimpico em Porto Alegre, o tecnico Telê Santana foi mudando de ideia com relação a convocação do jogador Batista do clube gaucho, nome que anteriormente parecia dificil de ser aceito pelo treinador da seleção do Brasil. Na realidade nos tres jogos disputados pelas finais da Taça de Ouro, o jogador Batista teve um desempenho excelente em campo, despertando as atenções não só da cronica esportiva brasileira, mas também dos proprios dirigentes da CBF.

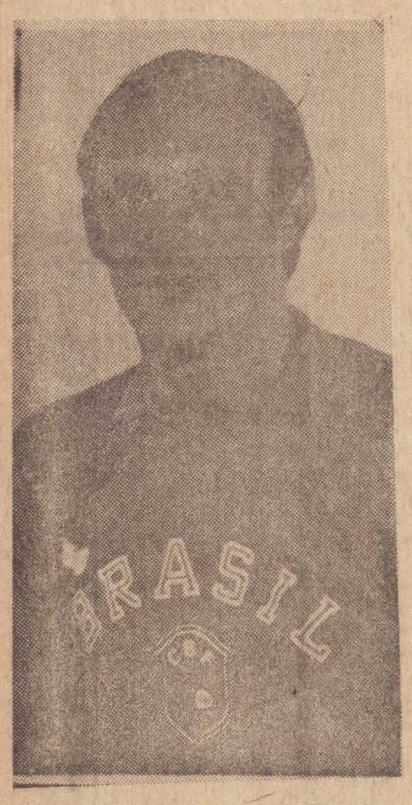

Valdir Perez goleiro titular da seleção brasileira que pelas suas qualidades e aplicação, mereceu toda a confianda do técnico Telê Santana.

Na noite do ultimo domingo quando já estava decidido o campeonato brasileiro com o Flamengo se sagrando campeão nacional, o tecnico da seleção brasileira concedia uma entrevista a Rede Globo de Televisão em Belo Horizonte e já nquela oportunidade, o treinador, nas suas declarações dava a entender que as suas preferencias recaiam sobre o volante do Gremio Portoalegrense. Na segunda ultima as 15 horas o tecnico Telê Santana confirmava a convocação do jogador Batista, preenchendo o efetivo dos 22 que irão a Copa do Mundo na Espanha.

A LISTA DOS 40 ATLETAS

Convocado o vigesimo segundo jogador da seleção brasileira, completando os 22 atletas que vão intensificar os preparativos na Toca da Raposa visando a Copa do Mundo, o tecnico Telê Santana deverá agora chamar mais 18 jogadores para complementar a lista dos 40 jogadores q/ serão inscritos na Fifa e que até a vespera da estreia no campeonato mundial, permitirá o comando tecnico da CBF, realizar cortes e chamar novos valores para a lista dos 22 efetivos. Os 22 atletas que compõem o efetivo da seleção brasileira são: Goleiros — Valdir Perez — Carlos e Paulo Sergio. Zagueiros laterais: Leandro — Edevaldo — Junior e Pedrinho. Zagueiros de area Oscar — Juninho — Luizinho e Edinho. Volantes cabeças de area: Toninho Cerezo e Batista. Armadores: Falcão — Renato — Socrates e Zico. — Atacantes: Paulo Isidoro — Serginho — Careca — Eder e Dirceu. Dentro do esquema tatico empregado pelo tecnico Telê Santana dos cinco atacantes que a seleção brasileira vai contar tres deles são de caracteristicas ofensivas, casos de Serginho, Careca e Eder, enquanto que Paulo Isidoro e Dirceu que serão os extremas titulares são jogadores que pelas suas funções vão atuar recuados, isto é voltando para armar as jogadas Paulo Isidoro por exemplo não é extrema e sim homem de armação mas deverá ser o titular do scratch brasileiro, no esquema de Telê Santana, como falso ponteiro.

ESQUEMA TATICO DA SELEÇÃO

O tecnico Telê Santana, desde que assumiu o comando tecnico da seleção brasileira, já demonstrou um esquema tatico que pretende manter na seleção nesta Copa do Mundo com algumas variações, que poderão ser feitas, dependendo é claro do adversario. Em todos os jogos do Brasil, desde o Mundialito no Uruguai, as eliminatorias sul-americanas com Bolivia e Venezuela, a temporada pela Europa e nos amistosos até agora realizados, o tecnico Telê Santana definiu um esquema de jogo e dificilmente vai sair dele. Todavia aconteceram mudanças na composição de valores ou seja de jogadores que estiveram presentes no Mundialito, nas elimiinatorias, na temporada pela Europa e a formação que o treinador pretende utilizar agora. O tecnico brasileiro não vai poder contar com o volante e cabeça de area, Toninho Cerezo no jogo de estreia diante da União Sovietica e neste caso o treinador vai ter que fazer uma alteração nesta peça importante do scratch do Brasil. A convocação do jogador Batista deixa claro, que o tecnico brasileiro não estaria disposto a recuar um jogador de armação no caso Falcão ou Socrates, para desempenhar as funções de Toninho Cerezo. A presença do jogador Batista nesta convocação revela acima de tudo, que Telê Santana deverá lançá-lo como cabeça de area na seleção, formando o setor de meio campo com Falcão e Zico e liberando Socrates para ficar mais a frente como um atacante que vem de tras. No esquema de Telê Santana, os dois laterais Leandro e Junior terão toda a liberdade para apoiar o ataque, como se ambos fossem ponteiros, mas quando estas descidas acontecer, os extremas Paulo Isidoro e Dirceu voltarão para cobrir os dois setores, alem das deslocações naturais dos dois zagueiros de area, Oscar que deve sair para o franco direito e Luizinho para o esquerdo. Zico e Falcão dois talentos do futebol, brasileiros, terão uma total liberdade de ação formando uma especie de triangulo com Socrates quando o Brasil vem com a bola dominada, podendo ocorrer a transformação de atacantes para qualquer um deles no tocante aos lances de conclusão. A possibilidade do lançamento do centroavante Serginho no ataque do Brasil é perfeitamente admicivel, por se tratar de um goleador, mas neste caso, o tecnico Telê Santana terá que alterar outros setores da equipe. Contando com os talentos de Zico, Falcão, Socrates Dirceu e outros mais, a seleção brasileiro poderá utilizar a sua grande arma que é o toque de bola. Jogando diante de adversarios que marcam de forma rigida, casos de Russia, Escocia etc a seleção brasileira deve prevalecer de seus inegaveis recursos, ou seja a sua habilidade e os recursos tecnicos de cada atleta.

O Brasil ganhou tres Copas do Mundo, 1958 na Suecia 1962 no Chile e em 1970 no tricameponato no Mexico, com os talentos como Didi, Pelé, Zito, Nilton Santos — Carlos Alberto — Gerson Tostão e tantos outros, sem se esquecermos da habilidade de Garrincha — Djalma Santos — Mauro — Amarildo — Zagalo reunindo autenticos potenciais futebolisticos.

Leandro jovem lateral direito da seleção brasileira, que já conquistou cinco titulos pelo Flamengo, não jogará nesta quarta-feira diante de Portugal para se recuperar de uma contusão.

OS TRES AMISTOSOS FINAIS

Já contando com todo o potencial da seleção brasileira, concentrado na Toca da Raposa em Belo Horizonte, realizando os preparativos dentro do programa estabelecido pelo tecnico Telê Santana, restando apenas a presença do jogador Falcão que deverá chegar ao Brasil nesta segunda feira, o scratch nacional deverá realizar tres jogos amistosos com seleções não classificadas para o Mundial da Espanha.

A seleção brasileira jogará no proximo dia 5 em São Luis do Maranhão, diante de Portugal na inauguração do estadio "Castelão" praça de esportes que foi recentemente construida naquela capital e que tem capacidade para abrigar 70 mil expectadores. A Comissão de vistoria da CBF liderada por Ferreira Duro, esteve em São Luis durante uma semana e após vistoriar todas as dependencias do "Castelão' considerou aquela praça de esportes em condições para servir como palco do amistoso Brasil e Portugal no proximo dia 5. A outra partida amistosa do selecionado canarinho do Brasil nesta etapa de preparação com vistas ao mundial, será no proximo dia 19 em Recife diante da Suiça. O amistoso de despedida da seleção brasileira antes da viagem para a Europa será no dia 27 contra a representação da Irlanda do Sul, em local ainda não determinado pela CBF. Esta partida de despedida do scratch nacional estava marcada para o Maracanã, mas os homens da CBF mudaram de ideia e resolveram que o jogo será efetivado em uma outra capital brasileira.

As seleções de Portugal, Suiça e Irlanda do Sul, pais não classificados para a Copa do Mundo da Espanha são considerados como adversarios fracos para a seleção brasileira, nesta ultima fase de preparação do scratch nacional. O tecnico Telê Santana entretanto, afirma que estas equipes vão servir como teste para que o treinador observe mais detidamente o comportamento do time do Brasil. O tecnico Telê Santana entende que é preferivel enfrentar nestes testes finais da seleção brasileira, adversarios que não estão classificados para o mundial, do que jogar com paises que são no momento considerados como forças no soker europeu. Para o treinador brasileiro estes paises considerados como força no soker mundial, casos da Alemanha Ocidental, Polonia, URSS, Belgica, nestes jogos amistosos pré-campeonato mundial, não irão apresentar o futebol que sabem e podem e isto naturamente não vai dar resultados positivos.

O tecnico brasileiro entende que as seleções de Portugal, Suiça e Irlanda do Sul embora não classificadas para o mundial, virão ao Brasil para mostrar futebol, principalmente sabendo que o adversario é o Brasil e neste caso vão exigir muito do selecionado brasileiro.

LEANDRO E CARECA OS MAIS NOVOS

O zagueiro lateral direito Leandro do Flamengo e o centroavante Careca do Guarani são os dois atletas mais novos em termos de seleção, sendo que o jogador carioca foi lançado pelo tecnico Telê Santana em jogos amistosos substituindo a Edevaldo que se contundiu depois da excursão realizada na Europa no ano passado. O zagueiro Edevaldo na epoca do Fluminense e hoje no Inter de Porto Alegre, era o titular do selecionado canarinho do Brasil quando jogou no Mundialito, nas eliminatorias sul-americanas e na temporada realizada pelo Brasil na Europa.

Com o afastamento do zagueiro Edevaldo, o tecnico Telê Santana lançou o jovem beque do Flamengo Leandro como titular da seleção brasileira, dando todo o apoio ao jogador carioca, que provou as suas grandes qualidades de excelente jogador. Apesar de sua curta carreira como titular no Flamengo, o zagueiro Leandro, conquistou uma serie de titulos nacionais e internacionais. Tri-campeão da Taça Guanabara, campeão carioca, campeão da Taça Libertadores de America, campeão mundial inter-clubes e campeão brasileiro de 1982 sob o comando do tecnico do Flamengo Paulo Cesar Carpeggiani. E' um jogador de grandes recursos tecnicos, apoia de forma extraordinaria o ataque e joga um futebol altamente tecnico.

Careca jovem atacante do Guarani de Campinas, se revelou muito cedo no alvi-verde de campineiro, tornando-se campeão brasileiro em 1978 destacando-se de forma a chamar a atenção dos treinadores brasileiros, mas sempre esteve esquecido no tocante a sua convocação para o scratch nacional. Grande artilheiro do futebol paulista e nacional depois de uma expectativa muito grande em termos da sua chamada para o selecionado brasileiro, o jogador Careca foi lembrado pelo tecnico Telê Santana e fez o seu batismo de fogo no Maracanã vestindo a camisa 9 do Brasil na partida amistosa contra a Alemanha Ocidental. Embora naqeula partida o atacante do Guarani não houvesse se saido muito bem, pelo peso da camisa da seleção, o craque revelou seus altos dotes tecnicos e provou ser um jogador criativo de muita habilidade.

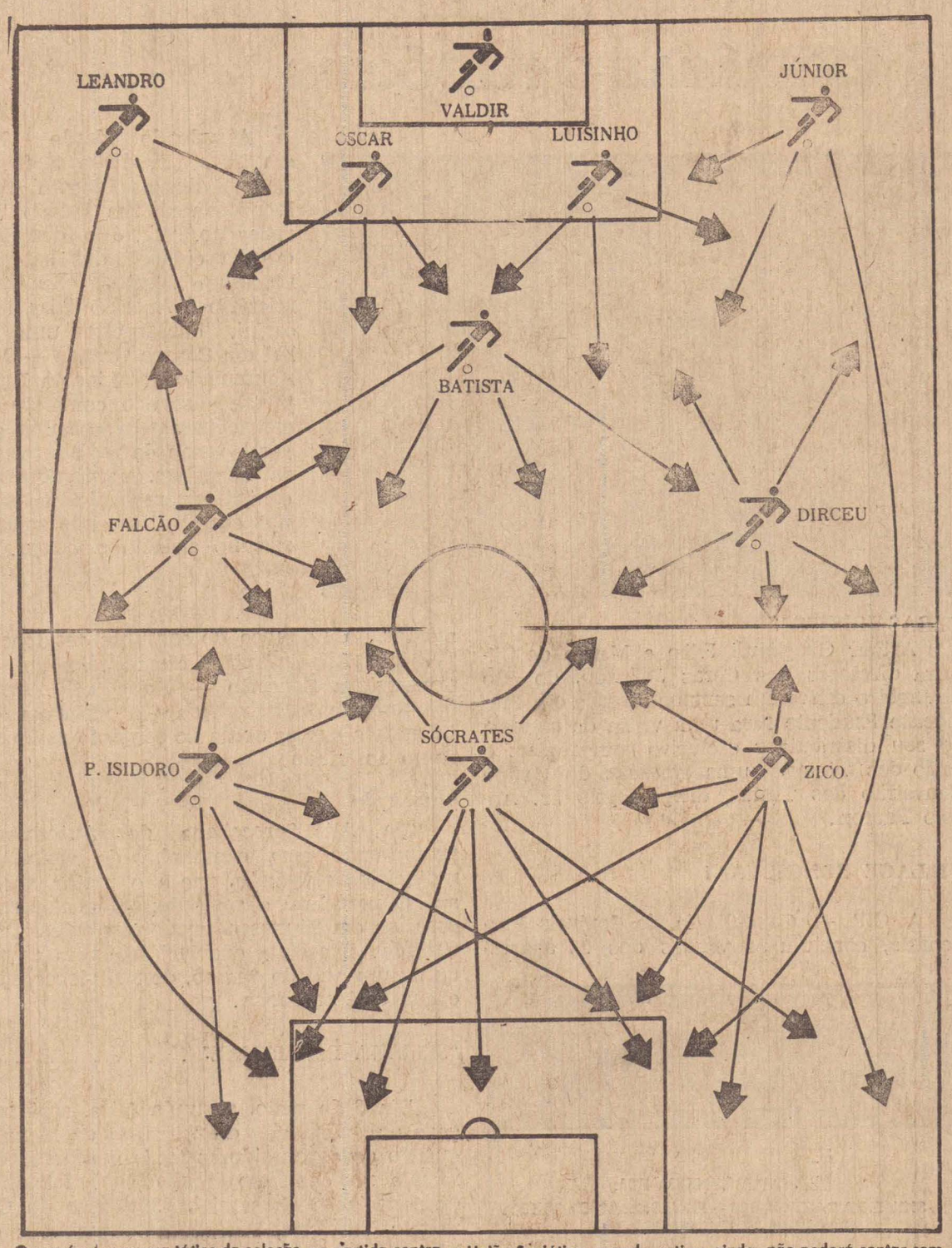

O provável esquema tático da seleção na partida contra a União Soviética, quando o time ainda não poderá contar com Cerezo, por causa de sua suspensão. Com Batista na cabeça de área, e Falcão e Dirceu cobrindo as laterais durante as escapadas de Leandro e Júnior para o ataque, a defesa brasileira terá boa margem de segurança. Falcão e Dirceu serão também fortes opções de ataque, descendo para auxiliar Paulo Isidoro, Sócrates e Zico, que não terão posição fixa e se deslocarão por todos os lados do campo, em busca das situações de gol. Oscar, Luisinho e Batista deverão ficar mais plantados na retaguarda, para evitar surpresas, como um contra-ataque rápido.

O goleiro da União Soviética Desayev de 24 anos de idade é uma das grandes revelações do futebol Russo, discipulo do veterano e consagrado arqueiro do passado Leves Yashin

JORNAL Mulher

ANO II — N.o 18 PRES. PRUDENTE — MAIO/82 SUPLEMENTO D'O IMPARCIAL

NOIVA ESPECIAL

Nesta edição, voce poderá acompanhar um trabalho especial de 11 páginas dedicado, as noivas. Todas as orientações para o casamento desde as providencias legais enxoval, chá de cozinha, o vestido de noiva, as roupas das madrinhas, o terno do noivo, cabeleireiro, decoração da igreja, sugestões para presentes, recepção, viagem de lua-de-mel e dicas amplas para um dia muito importante de sua vida. A partir da pagina 18.

"EU FUI UMA ALCOOLATRA"

"Se ver um homem bêbado, é uma cena deprimente, imagine uma mulher! "Esta foi uma das declarações feitas pela Sra. Maria Aparecida Rodrigues, uma ex-alcoolatra e que há 6 anos frequenta a Associação Antialcoolica de nossa cidade. Sua entrevista muito humana e dramatica está nas paginas 14 e 15, numa reportagem que conta um pouco da vida de uma mulher que não venceu apenas a bebida, venceu antes de tudo a si mesma.

Volta à natureza

A cada dia que passa, a utilização de produtos naturais no cotidiano, vem ganhando novos adeptos, pelos inumeros beneficios oriundos de um equilibrio organico, obtido através de uma alimentação qualitativa. Sobre os possiveis e fantásticos empregos dos produtos naturais, os titulares da PAI CHÃO, uma casa especializada neste setor, concederam entrevista ao JM onde demonstram o valor da volta à natureza.

PAGINA 30

UM GRANDE ACONTECIMENTO PARA A MODA

Um show inédito! É assim que poderíamos tentar definir o desfile de modas que mostrou aos prudentinos a coleção outono/inverno de Berly Boutique. Mais de mil pessoas prestigiaram esta promoção, cuja renda reverteu para a campanha de óculos para estudantes carentes, iniciativa filantrópica do Lions Clube Cinquentenário.

Um pouco deste espetáculo que marcou época na cidade está na página 16.

FO-FOCANDO

● Jonas Bloch, em função de seu personagem, começou a fazer mergulho. A intenção era somente aprender algumas técnicas para melhor desempenhar seu papel. Acontece que ele ficou absolutamente encantado pelo esporte e possivelmente irá adiante nas suas experiências submarinas.

Roberto Carlos

● Roberto Carlos deu um show no Canecão em benefício da Legião Brasileira de Assistência, que contou, inclusive, com a presença da primeira dama do país, Dona Dulce Figueiredo. A LBA, através do espetáculo, pretendia arrecadar fundos para a construção de creches e o resultado foi prá lá de positivo. Tanto assim, que a entidade resolveu homenagear Roberto por sua contribuição a esta causa e já decidiu que as duas primeiras creches construídas com a renda do show receberão, respectivamente o nome de Roberto Carlos e de sua bem-amada, Miriam Rios.

● A imprensa de Portugal realizou recentemente uma pesquisa naquele país para saber qual o artista brasileiro mais popular entre os lusitanos. Angela Maria foi a grande vencedora e no próximo dia 04 de junho estará em Lisboa para receber o troféu Gandula-81 e se apresentar ao lado de Amália Rodrigues.

● Gretchen, que está grávida de quatro meses, aproveita para promover seu último disco. E avisa que logo após o nascimento do bebê, em setembro, voltará rebolando ainda mais.

Lisa Vieira

● Liza Vieira comentando dia desses a "Erika Rezende" de Sétimo Sentido: "Estou apaixonada pelo personagem. Confesso que, quando li a sinopse, fiquei um pouco assustada. Aquela coisa narcisista de qualquer ator, de não querer ser feio. Mas eu não me sinto horrorosa, porque na verdade a "Erika" não é tão feia assim. O que acontece é que tem tantos problemas com relação à perna, que passa isso para o corpo inteiro. Gosto muito da personagem que interpreto, pois apesar de ser uma pessoa voltada para dentro de si mesma, a "Erika" tem uma bondade muito grande".

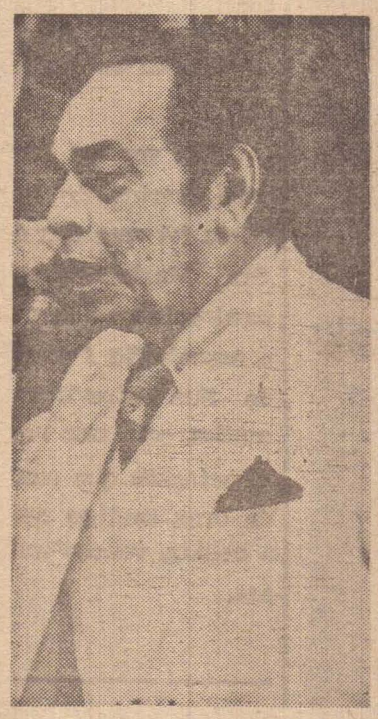

● Comenta-se pelos bastidos globais a possivel volta do programa "8 ou 800", que Paulo Gracindo comandava pelos domingos da emissora.

● Lucinha Lins não se conforma em ser apenas a mulher do compositor e cantor Ivan Lins ou a linda modelo, capaz de vender qualquer tipo de produto. A estrela do filme "Os saltimbancos trapalhões" pretende muito mais que isso e, se depender de sua determinação e profissionalismo, este dia não tardará a chegar. Dentre seus planos para o futuro, está o de gravar um LP.

● Pela primeira vez, desde o seu lançamento, o Concurso Miss Universo terá a sua realização na América do Sul. A cidade de Lima, no Peru, foi o local escolhido pelos organizadores do certame.

● Dois novos filmes da série "A pantera Cor-de-Rosa" estão sendo rodados nos estudios londrinos, sob a direção do mesmo Blake Edwards, responsável por todos os outros da série. O primeiro, chamado "A Trilha da Pantera Cor-de-Rosa" incluirá cenas especiais do ator Peter Sellers como o lendário Inspetor Clouseau, nunca antes aproveitadas em filmes anteriores".

● Demonstrando que aquela antiga bronca foi arquivada, Debora Duarte gravou e vai aparecer nos primeiros capítulos de "Elas por Elas", próxima novela global das 19 horas. Ela entra na história como amiga chegada dos personagens de Luis Gustavo e Reginaldo Faria.

● Angelina Muniz, a "Flavia" de Jogo da Vida, que não faz questão nenhuma de dizer sua idade, fez dia desses, uma solene declaração: "a partir de agora, não faço mais anos, acumulo experiências".

Betty Faria

● Betty Faria não anda em seus melhores dias. Ainda recebendo um tremendo gelo global, devido às declarações contra Vera Fisher que deu a uma revista, a moça se viu obrigada a abandonar a peça "Amor vagabundo" que vinha fazendo no Rio, ao lado de Jorge Dória. Isto porque, num golpe de azar, ela feriu profundamente o pé em sua casa e teve de ficar imobilizada. Resultado: a peça ficou suspensa por vários dias e, só agora, Betty está recuperada e poderá voltar ao palco.

MODA

Camisetas, com muita bossa

Camisetas já se tornaram sinônimo de conforto, praticidade e descontração. Com a adoção cada vez maior desta roupa por um publico de todas as idades e tipos, as "griffes" mais famosas começaram a se interessar pelo produto e lançaram suas próprias coleções, sofisticando e dando um status à informal camiseta, da mesma forma como já ocorrera como os jeans e trainings.

A camiseta é uma das peças-chaves da malharia Paco Rabanne, que está lançando sua coleção outono inverno no Brasil, seguindo as tendências mais marcantes da moda esportiva internacional. Masculinas, femininas ou unissex, as camisetas são peças indispensável no guarda-roupa, pois além de confortável, a malha tem a textura adequada ao nosso clima tropical, podendo ser complementadas com suéteres e jaquetas nos dias mais frios.

Muitos detalhes, recortes, linhas geométricas e a mistura de cores (em tons degradês ou contrastantes) marcam as camisetas nesta estação. Muito vermelho, verde garrafa, azul e branco surgem como cores básicas, de forma que os tons vivos quebrem o cinzento dos dias que se aproximam.

Apesar de grande variedade de modelos, alguns detalhes se destacam nesta coleção: as mangas raglan (que vieram com força total este ano), o decote careca ou em V alto (e sanfonado, como os punhos), além das meias-cartelas, fechadas por pequenos botões. O abotoamento em diagonal também surge com frequência, acompanhando o estilo geométrico, em modelos que utilizam debruns e mangas em cor diferente para complementar o genero.

A grande bossa, porém, é mesmo o jogo de cores, que faz de cada camiseta uma roupa especial, ainda que seja de um mesmo modelo. São peças ideais para serem usadas com calças de training, jeans, kniquers ou minissaias, usando e abusando de acessórios coloridos, como meias de lã, cachecóis e botas.

A linha masculina continua tendo seu ponto forte no corte mais clássico, nas listras fininhas ou muito largas, nas golas pequenas e abotoamento frontal. As cores seguem a linha feminina, mas os tons são mais suaves, de forma que as camisetas possam ser usadas para acompanhar tanto um jeans como uma calça mais social.

As mangas raglan surgem com frequência, assim como o decote rente ao pescoço. Para os mais arrojados, há os modelos unissex, com jogos de cores mais agressivos, ideais para os jovens e muito esportivos.

Para eles, jaquetas e coletes

A moda masculina está deixando de lado a sobriedade que sempre a caracterizou, optando por uma tendência menos rígida, marcada pela irreverência e descontração tanto nos tecidos como nos modelos. As coleções dos grandes estilistas europeus já estão seguindo essa nova linha, transformando os tradicionais ternos, blaizers e paletós em roupas mais soltas, feitas quase sempre em tecidos de fibras naturais.

Foi pensando nisso que Mauro Ferraz resolveu criar a San Babila, uma "griffe" de roupas masculinas sofisticadas e originais mas, ao mesmo tempo, muito descontraídas. Na coleção de meia-estação da San Babila predominam os tons de bege, havana, creme e verde, que aparecem nas calças de corte reto, nas camisas em linho e panamá e nas gravatas bem finas em couro, o acessório indispensável da moda 82. As jaquetas, peças-chaves do guarda-roupa masculino, também estão presentes na linha da "griffe" em várias versões, onde o destaque maior são os detalhes de zíperes, bolsos e matelassé.

Esquecidos durante algum tempo, os coletes voltam com força total no inverno 82 e estão presentes na coleção da San Babila, em modelos simples de lã mesclada com decote em V e barra sanfonada. Eles podem ser usados sobre camisas de linho e calças também em linho, com preguinhas que saem do cós e rebites nos extremos dos bolsos faca.

Um blusão de linho com elástico na cintura e detalhes em camurça no decote e nas cavas também pode se transformar em colete; basta soltar suas mangas, presas a ele por zíperes. Para complementá-lo, calça de linho com lapelas nos bolsos de trás e corte reto.

Bastante versáteis, as jaquetas permitem muitas variações e são ideais para o ameno inverno brasileiro. Elas podem ser de gabardine de algodão, com bolsos embutidos e gola alta acolchoado, fechadas lateralmente por um zíper, acompanhando camisas de algodão rustico xadrez em tons pastéis, com decote quadrado e colarinho estreito.

MODA

O charme a seus pés

Para complementar uma roupa bonita, nada como um conjunto bem coordenado de sapatos, cinto e bolsa.

Nesta estação, a CZ está lançando uma linha de acessorios, dentro de tres tendencias basicas. A primeira delas, é a esportiva, com os mocassins de saltos baixos, confeccionados em vatar, camurças e napas metalizadas, no estilo college americano, amarrados ou não e materiais rusticos como o tweed nas cores ecologicas, dando uma complementação a moda folk, jeans e outros tecidos de aparencia rustica.

Para o romantismo-82 a CZ criou a linha "new romantic" nos saltos de 2 e 5 utilizando o novissimo verniz com aplicações de tweds e xadrezes no estilo escoces. Seguindo esta mesma linha aparecem as Balerinas em verniz e em vatar.

Na terceira tendencia, a linha "New Wave" os detalhes são de grande importancia, viezes, recortes, aplicações de metais como botões fivelas e, até ziperes, são feitos no vatar de cores escuras e violentas com aplicações de napas metalizadas sempre nos saltos (5).

Para acompanhar estas tres tendencias, a CZ criou os acessorios. Bolsas em formas e tamanhos mais extravagantes, grandes sacolas a tiracolo, bolsas no estilo "stuff" e sacolões sofisticados lembrando os gaiteiros escoceses e os cintos, confeccionados nos mesmos materiais das bolsas e sapatos.

E é principalmente dentro desse espirito engraçado e extravagante, que aparece a esportividade e o dinamismo do estilo CZ.

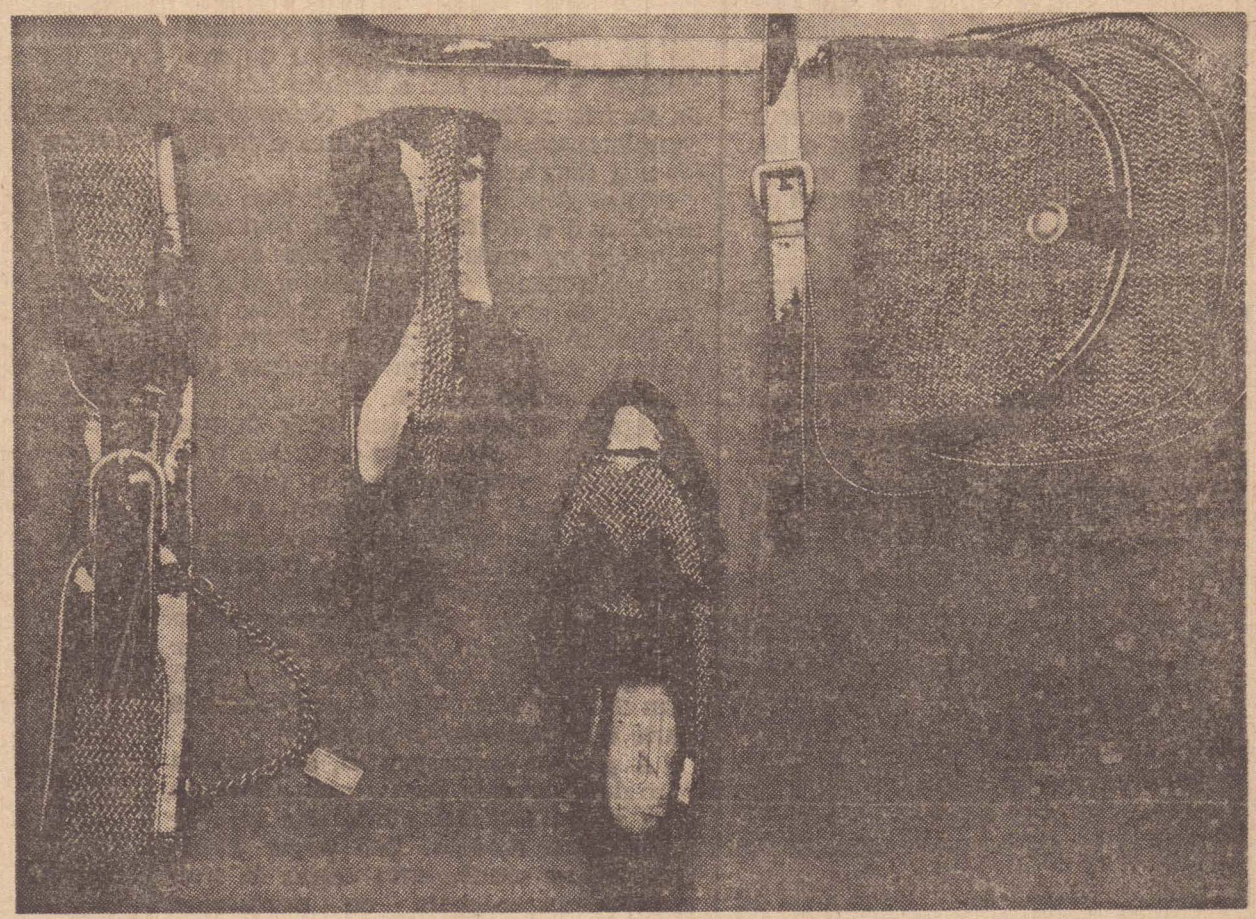

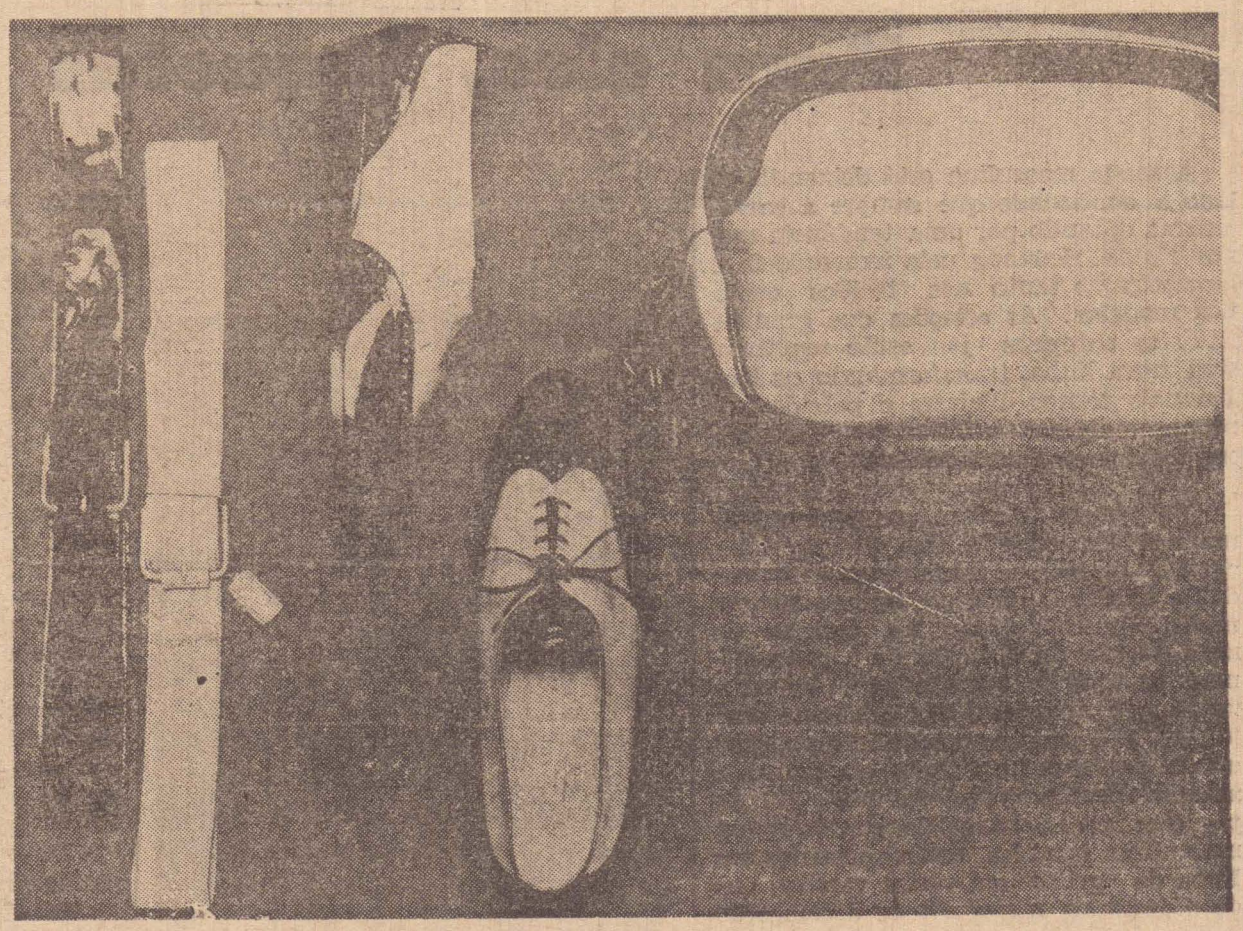

MODA

Outono / inverno: "Tendencias bonitas e abrangentes"

Para acompanhar as tendencias da moda, nada como conversar com quem lida e gosta de moda. Em nossa cidade, uma destas pessoas é Deuzita Almeida Reis, titular de Deuzita Boutique situada à R. Antonio Bongiovani, 150 (em frente à Marialf). E foi lá que a reportagem do Jornal Mulher entrevistou-a sobre este assunto: "E' em primeiro lugar, uma moda bonita, mais feminina e mais romantica. Notase que as tendencias são abrangentes, envolvendo varios estilos e utilizando os mais diversos tecidos, como jeans, veludo, xadrez, nylon, etc..."

Trabalhando essencialmente com modelos dentro das linhas esporte e esporte fino, nos estilos jovem e classico, Deuzita escolhe com muito cuidado cada peça que traz para Presidente Prudente. E para esta estação, muitas novidades: "O veludo apresenta opções em terninhos, conjuntos de kniquers, blaizers e calças. Já o jeans, integrante obrigatorio tanto no guarda roupa de verão quanto no de inverno, aparece nas versões de blaizers calças e conjuntos com tachas, couro e cobre. O nylon Metalassê é outra presença marcante no outono/inverno, através de conjuntos, macacões, calças e jaquetas".

Deuzita é uma das prudentinas que gosta de moda

O jeans está presente mais uma vez

Outras tendencias que vão marcar epoca, segundo Deuzita, são "as saias escocesas, o chale para ser usado num ombro só e os abrigos em "plush" e malha. Para os dias de temperatura amena, as sugestões em camisetas de manga comprida e camisas de flanela lixada e para os dias de frio intenso, as soluções quentinhas das blusas de lã, sueters em lã e sueters pintados".

Pensando no dia das mães, nossa entrevistada trouxe modelos classicos em conjuntos, calças, blusas e saias, oferecendo assim boas opções para presentes.

Outro ponto que não passa desapercebido para quem visita Deuzita Boutique é a sua seção de acessorios com todos os elementos que a prudentina elegante precisa para complementar qualquer modelo.

De espirito bastante dinamico e criativo, Deuzita vive "inventando". Agora por exemplo, está com uma promoção incrivel de verão com descontos que chegam a 30% em vestidos, calças, camisetas e blusas. E já se prepara para participar da Fenit de São Paulo que acontece agora em maio.

Para Deuzita Boutique, o endosso da reportagem e de quem já conhece, como um dos bons lugares para se fazer compras. Situada em bairro tranquilo e com facilidade de estacionamento, a prudentina dificilmente não sai contente de lá.

Saia e chale, na coleção outono|inverno

Romantica e feminina: É a moda de meia-estação 82

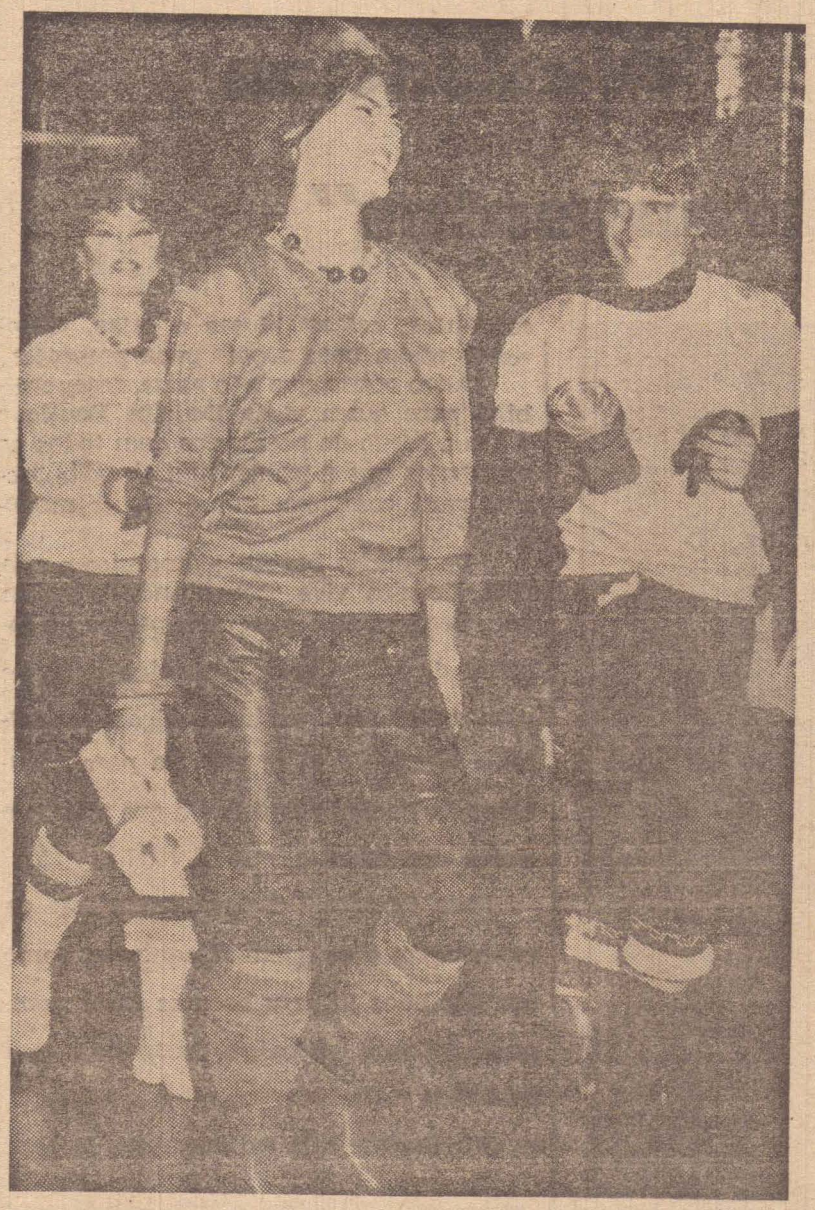

A volta dos babados e rendas, das nervuras e jobots, do romantismo e da mulher bem feminina, são as grandes tendências na moda 82. Nesta linha a Di Paolucci lançou sua coleção de outono-inverno, com muitos vestidos bem bordados e rodados com estampas folk, blusas de babados e golas trabalhadas e knickers bufantes no estilo pirata, alem de uma coleção de jeans unisex, com modelagens exclusiva e original.

Com a forte influencia do new romantic, nascida em Londres e copiada por estilistas de todo mundo, a moda de meia estação 82 é marcada pelos babados, nervuras e rendas nas blusas, pela suavidade das saias rodadas em tecidos com estampas miudas e também pela agressividade dos detalhes de couro e camurça que marcam toda a linha dos jeans e das calças bufantes no estilo pirata.

Seguindo essas tendencias os estilistas da Di Paolucci criaram a coleção de outono-inverno onde os maiores destaques são os knichers bem bufantes, as blusas de seda ou cambraia de linho com detalhes de rendas ou franzidos nas golas e punhos, e os vestidos com estampa folk.

Ao lado dessa linha, a Di Paolucci também lançou uma coleção exclusiva de jeans, com muitos prespontos, bolsos embutidos e detalhes de ziper, tachas e couro que dão um toque todo especial e marcante a cada peça.

RENDAS E ESTAMPAS NA MODA ROMANTICA 82

Os vestidos são as peças chaves na coleção Di Paolucci de meia estação. Feitos em voil de algodão, eles podem ser estampados, com detalhes de cetim em tons contratantes, punhos e golas ou lisos, em cores escuras e enfeitados por galões estampados com motivos folk. As mangas bufantes e o comprimento na altura da canela são as caracteristicas presentes em todos os modelos.

Outra peça importante no guarda roupa feminino de inverno é a blusa que este ano está mais feminina do que nunca, com muitas nervuras, jobots, rendas e golas trabalhadas terminando em grandes laços. De mangas muitos amplas e punhos plissados ou franzidos, as blusas podem ser de cambraia de linho ou seda, e aparecem nas cores bege, azul, dourada, preta e vermelha.

MUITOS DETALHES MARCAM OS JEANS

O estilo pirata grande vedete para 82, marca os knichers amplos, amarrados por nós fitilhos abaixo dos joelhos, e também as calças muito largas em veludo liso estreitando em direção aos tornozelos, com ilhoses, tachas ou boteõs de pressão lateral.

Lançamentos da Sapeka Boutique

Maria Bonita, Bambinella e Scaramuggio, são algumas das etiquetas que podem ser encontradas em Sapeka, uma boutique de moda jovem e que agora lança também a linha classica. São multiplas opções em calças, conjuntos, saias calça e pelerimes de lã acrilica, uma boa pedida para este outono/inverno. Ainda os terninhos de linhão, veludo e lã camisetas de manga comprida em malha e lã e blusas de lã.

Na sua seção de acessorios, a Sapeka recebeu os cintos de metal com aplicações em camurça e cintos de camurça com aplicações em metal.

Também em lançamento, a coleção da "Amor perfeito", uma etiqueta especializada em camisolas, pijámas hobbys, e almofadas para quarto, confeccionados em malha de algodão, voal e piquê, enriquecidos com bordados.

A outra novidade da boutique de propriedade de Denivalda, Degivalda e Ivete são os lençois personalizados com a tecnica "Silkscream".

O bonito está presente em Sapeka Boutique, Rua Campos Salles, 182 — Jardim Aviação — tel. 22-3176

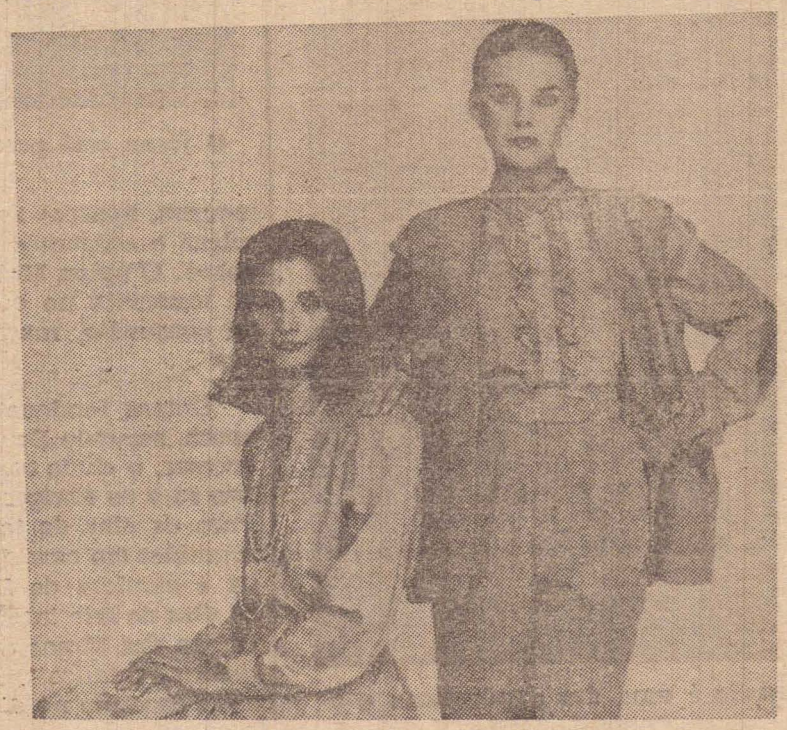

MINAS COURO: Onde você encontra o presente da MAMÃE

Uma das maiores dicas para você presentear a sua mamãe é Minas Couro, situada à Rua Barão do Rio Branco, 98. Dentre as opções que poderão ser encontradas na loja de propriedade de Mario Massanori, estão as bolsas que, para esta estação aparecem em cores mais sobrias como o café, marron terra, havana, preto, cinza e azul marinho.

Com a chegada do dia das mães, Minas Couro se preocupou em oferecer artigos finíssimos para presentes como carteiras sociais, bolsas sofisticadas, bolsas de couro fino, de vime madeira, vaqueta, palha sobre couro e pelica.

A linha esportiva não fica atrás no que se refere à variados modelos. Em couro cru, elas se apresentam com detalhes em camurção, nylon e tricê, com prespontos ou fivelas.

Os calçados acompanham o estilo cas bolsas esportivas em modelos confeccionados em couro cru do tipo sapatilha ou sandália.

Ainda, as malas para viagem que ocupam pouco espaço e por isto, bem mais práticas.

Em matéria de opções para o Dia das Mães, Minas Couro tem condições de oferecer o melhor por um preço menor.

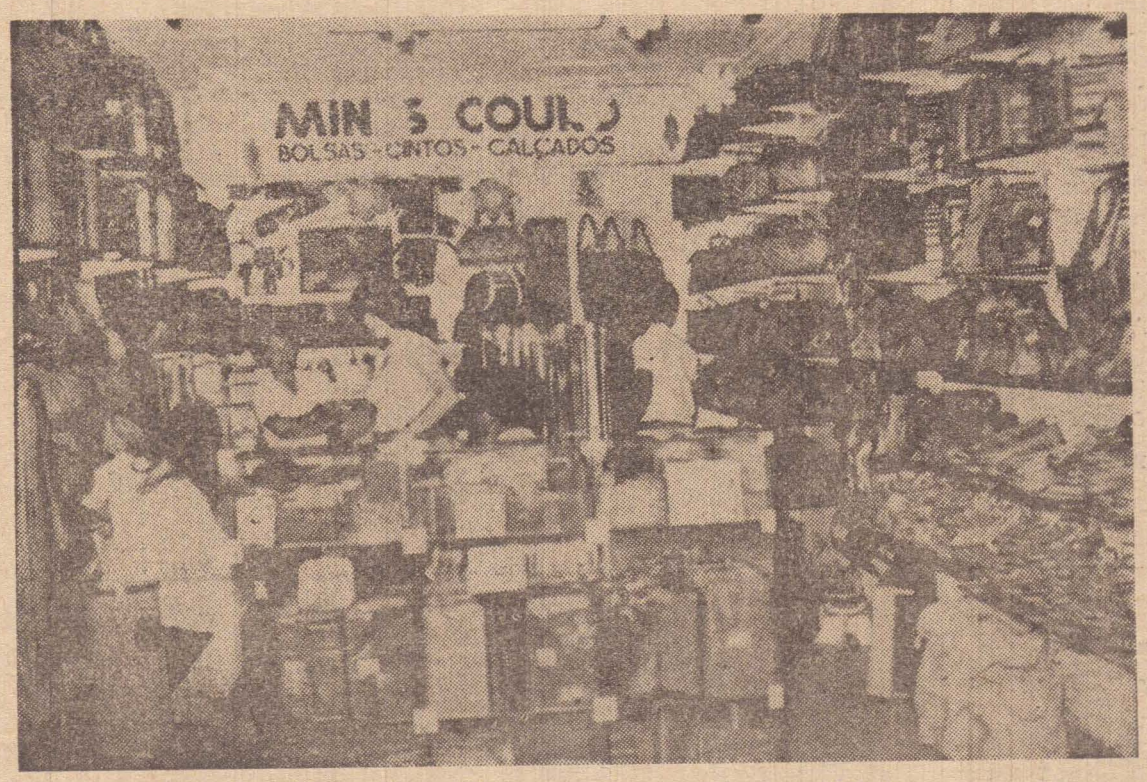

Minas Couro tem sempre as ultimas novidades.

Em sua seção de bolsas, multiplas opções para presentes

A hora e a vez da meninada

A partir da semana que vem, muitas novidades de inverno para o pessoal de 0 a 16 anos estarão chamando a atenção das mamães prudentinas na Pingo de Gente Boutique.

Todas as tendencias de outono/inverno tem presença garantida: "trainings", calças jeans, conjuntos completos para festas, conjuntos descontraidos para o dia a dia, macacões, camisas de rendas, babados e bordados.

Ainda, as malhas de inverno, casaquinhos de lã e os conjuntos escocesses.

E para as gestantes uma dicas especial: A Pingo de Gente possui a linha completa de enxoval como jogos de lençois de berço e carrinho, cobertores, mantas, toalhas, colchas e tudo o que se refere à cama e banho do nenê. As roupinhas do recém-nascidos então lindissimas e as opções podem ser macacões em plush, casaquinhos de lã e jogos de camisinhas de lã para um inverno bem quentinho e confortavel.

Neste inverno, muito calor e carinho para os seus filhos através das sugestões da Pingo de Gente Boutique, Rua Siqueira Campos, 230.

Jeans, sempre jeans

Peça obrigatória desse inverno, o "blouson", a ser usado até mesmo sobre vestidos de noite, também se adapta ao jeans.

Na foto a sempre atualidade de PAT'S que hoje estende seu corte perfeito das calças a uma completa uma completa linha de vestuário. A nova coleção vem apoiada ao infalivel tripé: sempre jeans, sempre moda, sempre qualidade.

VILLA MARIA

coleção outono/inverno

Carmelia Souza Barros inaugurou sua temporada de Outono|Inverno com um coquetel oferecido às suas clientes na própria boutique, dia 19 de abril ultimo, onde viveu-se em clima de festa a tarde toda.

O mais interessante é que Villa Maria continua muito concorrida, por apresentar uma lindíssima e variada coleção de Moda, Acessorios e Calçados de famosas "griffes" nacionais, simultaneamente com o Rio de Janeiro, capital da moda.

Viajando constantemente para renovar seu estoque, pode oferecer as mais variadas opções para vestir bem a mulher prudentina e da região, no seu dia-a-dia.

Em sua boutique, num ambiente alegre e descontraído, Carmelia está sempre a disposição de suas clientes para um bate papo agradável, enquanto as orienta sobre as ultimas tendencias da moda.

Conjuntos de brim "stone washed" na linha romantica, muitas saias, blusas, os metalissés nos conjuntos de calça e jaqueta, chales de seda e lã, mais e colants de lycra, os cintos tacheados, botas, sapatos e bolsas nos mais variados estilos, são alguns dos itens que compõe sua variada coleção outono|inverno.

Outra novidade de VILLA MARIA BOUTIQUE, é a sala dos presentes, onde encontramos posters, perfumes, sachets, licores e outras opções para presentear com amor.

Carmelia, que dedica-se com inconfundivel carinho ao mundo da moda, reduz um simples modismo em sentimentos, e aposta que a hora é agora. O amor renasce através da moda.

VILLA MARIA BOUTIQUE
Joaquim Nabuco, 427, Casa 2.

LEME CONFECÇÕES: a dica quente da estação

Lener e Dener Leme, titulares de Leme Confecções, mais uma vez demonstram o dinamismo de sua empresa trazendo para Presidente Prudente e região, as novidades da moda jovem das principais etiquetas do pais.

Em lançamento, o jeans Stone Washed e as jaquetas jeans metalizados da Farrouche, as calças de veludo cotelê da Matite Lee e Staroup, calças de couro e camisas de flanela da Lee.

Os blusões da Pierre Cardin e Samira e os blusões de nylon aparecem, ao lado das camisas, agasalhos blusões e trainings da Lee.

A sensação da Copa também já chegou em Leme Confecções: o tennis da Topper.

Por fim, o igual sucesso das lycras coloridas, com as etiquetas Matite, Staroup e Buzzy.

E o pessoal da Leme aproveita pr'á lembrar que a promoção "A Lee leva você lá" continua agitando pois à cada compra superior a 5 mil cruzeiros você recebe um cupom através do qual concorre a uma viagem a Espanha para ver a Copa do Mundo.

A Leme Confecções fica na Rua Barão do Rio Branco, 82.

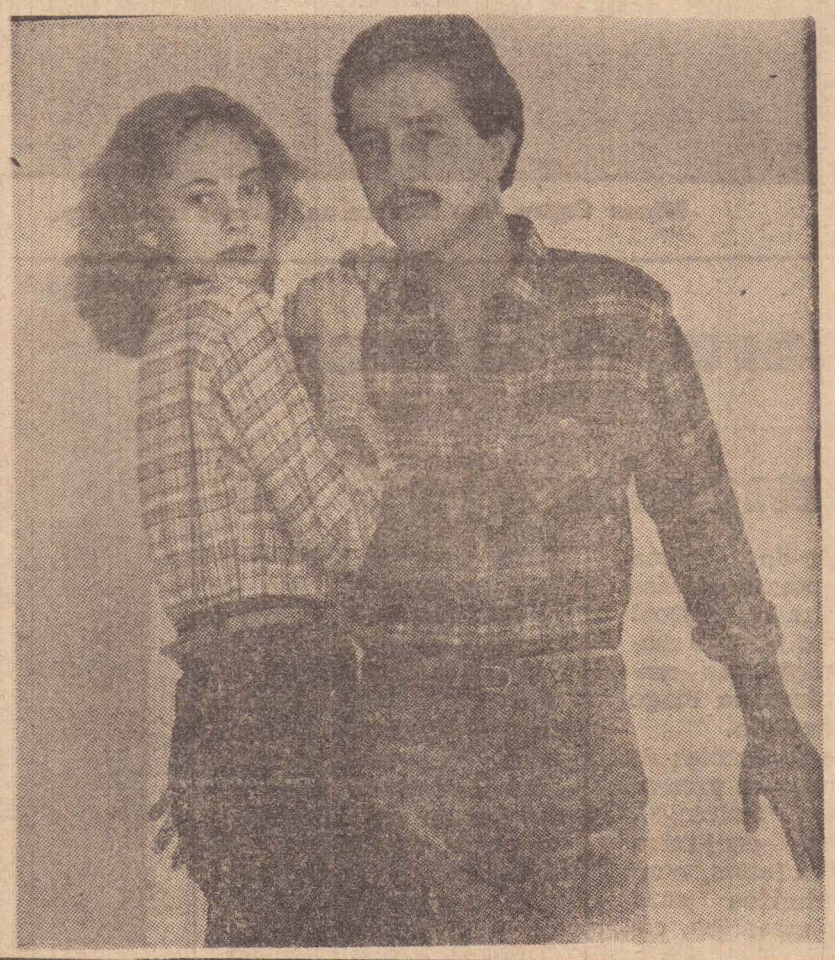

Em breve: STAR JEANS, no Calçadão, 82

A versão romantica da Garagem Boutique

A moda outono|inverno, em seus multiplos esitlos, em linhas arrojadas, mas sempre com um toque romantico, a grande tendencia da estação já chegou em Garagem Boutique. Mais uma vez, Maria Cecilia, sua titular, acompanhou de perto ou lançamentos e escolheu o que há de mais bonito para a mulher prudentina.

As blusas aparecem transmitindo classe e pureza, elementos do romantismo, através de rendas, babados, jabots, bordados e aplicações. As saias bem rodadas, são complementadas por cintos de couro metalizado, meias coloridas e sapatilhas.

A moda Garagem engloba ainda as calças com recortes, bolsos e detalhes laterais, no estilo beg, o bem justo e sensual, as de comprimento 7|8 e as presas ao tornozelo. Os conjuntos de saias, saias calças, Kniquers, "trainnings" e terninhos, somam-se as opções de bom gosto, oferecidas pela loja da Rua 12 de ouutbro, 1477.

SUGESTÕES UTEIS E BONITAS PARA O DIA DAS MÃES

Uma das boas dicas para presentear a mamãe, são os lançamentos em bolsas, cintos e sapatos de Marialf, artigos finos em couro.

A primeira sugestão fica por conta dos calçados em modelos esportivos em couro cru, lisos prespontados ou com detalhes em trice, nos estilos boneca — para a linha romantica —, mocassins, sapatinhos, sapatilhas — incluindo a do tipo peruano sandálias, chinelos e tamancos — modelo babuche.

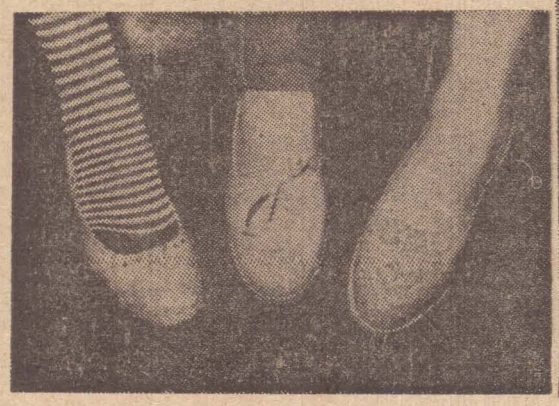

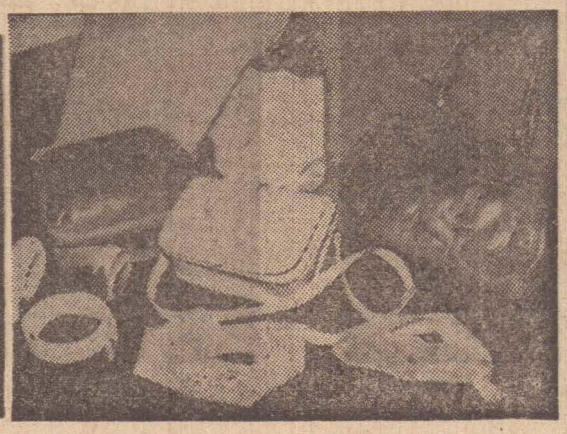

Para Maria Aparecida Granja, a plena aceitação do couro cru, se deve principalmente "à sua praticidade e versatilidade, pois acompanha qualquer roupa, em qualquer tempo e tambem por tratar-se de um artigo acessivel".

Uma segunda opção para a mamãe, seriam as bolsas em modelos e tamanhos variados. Nos acontecimentos sociais, por exemplo, as carteiras aparecem na medida exata, com recortes retos e linhas sobrias, confeccionadas em cromo, pelica, vaqueta, lesard ou crocodilo, nas cores marron, havana, cinza, preto e azul-marinho. Na linha do esporte-fino, as bolsas seguem a tendencia atual nas confecções, em couro metalizado e com detalhes em tachas, cravos, metal ou mesmo com aplicações em lesard e ainda o camurção. No esporte cotidiano, o couro cru acompanha com perfeição a mulher que trabalha, enriquecido com prespontos, fivelas e trabalhos de trice.

Presentes especiais para a mamãe podem ser encontrados em Marialf, Rua Antonio Bongiovani, 147 — defronte à Deuzita Boutique.

MODA

A tendencia coordenada para ele/ela

Trabalhos, diversão e estudos, formam o dia-a-dia do homem e da mulher atual. Ambos gostam, querem e tem o direito de estar na moda.

Foi pensando nisso, que a Triton criou a coleção outono|inverno 82 com roupas práticas e coordenadas, satisfazendo as necessidades de elegancia aliadas à economia.

Além das inumeras composições permitidas dentro da coleção Triton, a vantagem é o "Ele|Ela Look". Jaquetas, coletes, blusões e trainings do guarda-roupa dele|dela, trocados sem o menor preconceito.

Dentro dessa proposta são quatro os estilos:

Estilo Esportivo: Os trainnings de nylon ou molleton, vestem e aquecem o homem e a mulher nos esportes e lazer. Ficam muito charmosos quando usados com polainas coloridas e blusões amarrados na cintura ou jogadas displicentemente sobre os ombros.

Estilo Hollywood: Lembrando o cinema dos anos 50 a linha Idolos das Matinees é formada com blusões e trainings estampados com figuras do mundo Hollywoodiano, como a MGM, Columbia Picture, entre outras. São práticos, bonitos, combinam perfeitamente com jeans, saias, corsários e bermudões.

Estilo Aviador, Substituindo o couro, o tecido emborrachado permite criações incríveis dentro da linha L'Aviateur. Não se esquecendo da feminilidade da mulher brasileira, aparecem os conjuntos de mini saias justas que ficam transadíssimas quando usadas com meias-calça de malha e polainas em cores contrastantes e vivas.

Estilo Cidade: Neste estilo predominam os vestidos de malha curtos, modelando discretamente a silhueta. Nos dias mais frios podem ser usados com grandes coletes ou jaquetas, criando um novo Look.

Cores e materiais: As cores são branco, azul, vermelho, cinza e preto, nas diversas combinações, e os tecidos são o molleton, nylon e tecido embrochado.

Estilo Esportivo

Estilo Hollywood

Estilo Aviador

Estilo Cidade

No Brasil, a moda masculina de Calvin Klein

O homem ativo e dinamico, que divide seu tempo entre o trabalho, os compromissos sociais e o lazer, precisa de um guarda-roupa com peças básicas que combinem entre si permitindo muitas variações, dentro de uma linha clássica que não seja rígida, numa tendência de moda prática, confortável e, acima de tudo, versátil.

Foi pensando nesse homem, e seguindo o mesmo estilo que já caracterizava suas coleções femininas, que Calvin Klein, o designer mais famoso dos Estados Unidos, criou a linha masculina "Macho Man". Com roupas sociais e esportivas, a "Macho Man", ao lado das linhas feminina (como prêt-à-porter e habillé) e infantil, foge dos padrões tradicionais da moda européia, adaptando-se perfeitamente à silhueta dos americanos. Esse estilo marcante de Calvin Klein, que vem consagrando-o como o maior estilista da ultima década, é responsável também pelo enorme sucesso que seus jeans, lançados em 78, alcançam no mundo inteiro. Agora, a partir de maio, toda a moda Calvin Klein chega ao Brasil.

QUEM USA CALVIN KLEIN

Quem é o publico alvo da moda Calvin Klein hoje? Em primeiro lugar, o homem que precisa de um guarda-roupa completo, elegante, discreto, mas, ao mesmo tempo, descontraído, marcado sempre por algum toque de originalidade. Para ele, Calvin Klein criou a "Macho Man", uma linha que inclui desde paletós esportivos, T-shirts e jeans, até blazers, calças e ternos, e muitos modelos de gravatas em cores e padronagens variadas.

A mulher ativa, que trabalha fora, cuida de sua casa, e está sempre em contato com os amigos e a comunidade também é importante dentro do esquema do estilista americano. Ele está comprando cada vez menos roupas, selecionando-as mais cuidadosamente, e optando por uma linha mais clássica, que não seja sanzonal. Dentro dessas tendências as coleções de Calvin Klein — tanto de pret-à-porter, como habillé — apresentam muitos modelos de jeans, blusas, saias, bermudas, camisetas e conjuntos, que permitem várias opções, podendo ser usadas de ano para ano, sem sair da moda.

A FILOSOFIA DO ESTILISTA

Em linhas gerais, a filosofia de Calvin Klein pretende atingir um publico classe A, sem limites de idade, que procura uma moda clássica com um certo toque de originalidade. Um publico que goste de roupas em que predominam as cores neutras e as fibras naturais, como o algodão, o linho, a lã, o couro e a camurça, "porque — segundo o próprio Calvin —, elas são macias, e quanto mais velhas, mais bonitas ficam".

Para Paulo Mathias, diretor de marketing da Portland Modas, a empresa responsável pelo lançamento da etiqueta Calvin Klein no Brasil, "as roupas do estilista americano representam uma nova era: são roupas atuais, modernas, para pessoas que cultuam o corpo e que, antes de se importarem em ter uma griffe no bolso da calça, preferem mesmo é vestir uma roupa em que se sintam bem". Em resumo, o publico Calvin é aquele que procura uma moda solta, descontraída, natural, mas, acima de tudo elegante.

Homenagem verdadeira à mães verdadeiras

Lêda Marcia Litholdo

Tanta coisa se diz no dia das mães. tantas homenagens são feitas. A palavra mãe é sempre tão envolvida em amor em compreensão Mãe está sempre relacionada com o sublime, com o puro. O presente artigo, no entanto, traz uma homenagem diferente. Não aquela apregoada pela maioria das pessoas, mas com uma homenagem sem ilusões, sem falsos endeusamentos, uma homenagem real que para tanto que para ser verdadeira, não pode absolutamente deixar de encarar a realidade. E esta realidade está aí na frente de todos, mas não são todos, entretanto que querem encará-la porque ela é dura, é cruel.

Senão vejamos: onde está o amor dessas mães que largam seus filhos por um outro homem? Onde estão as mães dessas crianças abandonadas e criadas por parentes ou vizinhos? Onde está ao menos a dignidade humana dessas mães que seguram suas próprias filhas para que elas sejam estupradas por seus próprios pais ou padastros? (Caso registrado em 1980) Quer dizer das não-sei quantas mil mães cujas filhas de 18 a 20 anos se prostituem hoje em cada uma das grandes capitais e causam o fato de terem sido esmagadas pelas mães ante a covarde omissão dos pais? Seria, nestes casos, o amor de mãe tão sublime assim. Não estaria nestes casos a palavra mãe relacionada com monstruosidade ao invés de sublimação? Não estaria o tão sublime nome mãe sendo reivindicado por aquelas que ignoram o que realmente é ser mãe? Dar a luz é um direito biológico que todas podem exercer; ser mãe é um dever psico-espiritual que nem todas conseguem cumprir.

Talvez cause revolta uma realidade tão brutal trazida desta forma na semana que antecede um dia, em que a maioria fala em amor, em ser sublime. Talvez o presente artigo seja julgado de forma violenta, precipitada, seja julgado como profano e até como amoral. Mas Julgar é facil. É tão facil que qualquer imbecil julga sem precisar ter elementos, sem precisar mesmo ter conhecimento de causa para exercer a função de "dono da verdade" e exprimir sua opinião a esmo. Quantos se lembram de que para julgar um réu, o corpo de jurados leva horas e horas ouvindo vários depoimentos, passam horas e horas tomando conhecimento de todos os dados para depois julgarem e, mesmo assim, quantos erros judiciários. Se estes julgamentos ainda podem ser erroneos mesmo depois de todo este esforço para se obter a verdade quão maior a proporção de erros que se pode cometer ao se basear uma opinião apenas em "diz que diz", sem ter conhecimento nenhum de todos os fatos que compõem ou que levaram àquela circunstancia? E mesmo assim, como se julga fatos e pessoas.

E como não estarão julgando uma cronica do Dia das Mães que não fala em amor em sublimação, mas que fala em monstruosidade, mas que fala em realidade? Como não estarão julgando uma cronica que traz uma comparação entre a personalidade do filme "Meu Filho, meu mundo" e a personagem do filme "Damas da Noite". A primeira pronta a sacrificar sua própria vida em benefício daquele que pusera no mundo; a segunda pronta a sacrificar a própria filha em benefício de seu amor agoista e doentio. Apesar de estarem em extremos opostos, ambas foram rotuladas com o tão sublime nome MAE.

É desta realidade que fala esta cronica. Fala tão somente de atitudes de certas mães que pela Lei da Natureza nunca poderiam ter filhos. O presente artigo faz tão somente a comparação de que, se para ser mãe fosse preciso fazer uma faculdade maternal, muitas mulheres não passariam nunca no vestibular.

Por certo muitas mães deverão estar escandalizadas com tal argumentação. Por certo ainda muitos filhos deverão estar chocados com as colocações aqui feitas. Mas quão cegos são os filhos que possuem uma mãe de verdade. E são cegos porque jamais poderão imaginar uma mãe diferente da sua. Uma mãe que não ame seu filho que não morra por ele, porque estão acostumados a receber toda esta carga de afetividade e nunca ficaram sem ela.

E juntando todos esses argumentos a certeza de que ser mãe é privilégio de algumas mulheres e ser filho é a situação de todas. E quem melhor para julgar sua própria mãe senão o filho que possui, incontestavelmente, todos os elementos todos os requisitos para julgar.

Por sorte, muitos são os filhos que possuem uma mãe digna de ser chamada mãe, digna de uma homenagem sincera. E é a estas mães que nos diriximos através desta cronica. É a você que não só colocou um filho no mundo, mas o amou; que o criou e acima de tudo que o respeitou como ser humano. É você o amor sublime que erroneamente se atribui a todas.

Porque se realmente o direito de ser mãe continuar a ser atribuido a todas as mulheres que gerarem um ser humano, independentemente do fato dela amar ou não o filho, dela respeitar ou não o filho dela esmagam ou não o filho; se todo esse amor sublime for simplesmente relacionado com o fator biológico; se o direito de ser chamada mãe continuar a ser tomado de forma global, sem análise do bem e do mal, da verdade e da mentira; se se atribui a qualquer mulher o termo mãe, ainda que com seus massacres sobre os filhos, não seria de se estranhar se as novas gerações preferissem ter sido geradas de modo artificial. Se continuar a insistencia de identificar o significado mãe com o smples ato biológico de dar à luz, não se espantem de dentro em breve for eleita como mãe com o simples ato biológico de

Publicada na coluna BADALU'S de 10|05|80)

SAÚDE

Encontro discute mortalidade pós-parto

O elevado índice de mortalidade materna pós-parto motivou a realização de um encontro de especialistas buscando definir as causas e possíveis soluções.

Mesmo com o advento dos antibióticos, as infecções tocoginecologicas persistem em grande escala no Brasil. São doenças provocadas por bastérias e atingem, com maior incidencia, as mulheres no ciclo puerperal, ou seja, pós parto e, em virtude de um aborto provocado, que continua sendo uma das causas principais da morte materna, e, quando não, de multidões graves nos órgãos genitais. Essas infecções podem também incidir nas mulheres fora de uma gravidez ou aborto, por exemplo, em virtude de problemas na vagina e utero, através de um antecedente traumatico ou infeccioso (talvez quando na infancia, passado desapercebidamente), ou por métodos contra -aceptivos mal orientados.

O assunto foi discutido e analisadas as várias causas e possiveis soluvões no 28.o Encontro de Especialistas, ocorrido em Guarulhos nos dias 16 e 17 de abril p.p., coordenados pelo Dr. Laurival Deluca, professor da Faculdade de Medicina de Botucatu e titular do departamento de ginecologia e obstetricia. Ele admitiu que o baixo nivel cultural das mulheres e as condições precárias dos hospitais onde elas são atendidas, favorecem, sobremaneira, a incidencia do mal — o numero elevado de cesarias que são mal feitas, o desleixo no trabalho de parto, os abortos realizados por "curiosos", quando, por ser ilegal, a assistencia médica não é procurada a tempo.

Os dados estatisticos revelam que, de 1957 a 1970 em 68 casos de mortalidade materna, 76,4% eram por infecções pos-borto e 23,3% por infecções pós-parto.

Todos esses problemas — abortamentos provocados, infecções venereas, curativos mal feitos e outros — são as principais causas para lesões sérias nos órgãos genitais da mulher, podendo levá-la, se não à morte, à esterilidade. E 30% da esterilidade conjugal é devido às lesões da trompa, segundo disse o Dr. Nilson Donadio, professor da Faculdade de Ciencias Médicas da Santa-Casa.

..

O professor Donadio falou sobre "infertilidade tubaria de causa inflamatória"", explicando aos presentes que, para se estudar o processo infeccioso, deve-se medicar não só a mulher, mas também o homem e esse estudo, por ser criterioso, demora cerca de seis meses, onde 5 a 12% dos casais apresentam esterilidade primária (nunca tiveram filhos).

Através da microcirurgia tubaria — afirma o professor — realizada há tres anos no Brasil, com a utilização de fios especiais e microscópio cirurgico, a recuperação da paciente, se a trompa não estiver muito lesada, varia de 50 a 70 por cento.

Por este topico das infecções tocoginecologicas ocupar uma parte fundamental no quadro das doenças tratadas pela Medicina no país e por ser um problema que atinge toda a infra-estrutura social brasileira, para o professor Laurival, "a orientação é fundamental, em especial às classes mais necessitadas que por razões obvias, não sabem a extensão do mal, o adestramento das parteiras estudantes de medicina e a divulgação de métodos contra-aceptivos".

"Eu fui uma alcoolatra"

Ha 6 anos estou na Associação Antialcoolica"

"Cheguei a ingerir 6 garrafas de pinga por dia"

O alcoolismo tem sido apontado como um dos grandes responsáveis pelos conflitos familiares e nos lares onde o alcoolatra é responsável pela manutenção, há sempre um quadro dramatico de carências materiais e econômicas, segundo recente pesquisa realizada pela secretaria da Promoção Social.

Dentre os que ja viveram este problema, encontra-se a Sra. Maria Aparecida Rodrigues, que, procurada pela reportagem do Jornal Mulher, concordou de imediato em prestar seu depoimento, explicando: "Não tenho vergonha e sim muito orgulho em dizer que fui uma alcoolatra e consegui superar. Bebi durante 17 anos, entretanto, nos ultimos 4, o fiz de modo mais intenso, quando cheguei a ponto de, em algumas ocasiões, ingerir 6 garrafas de pinga por dia".

Há 6 anos frequentando a Associação Antialcoolica de nossa cidade, ela afirma que não foi muito difícil a recuperação: "Por convite do Sr. Miguel Feliciano Pereira, comecei a frequentar algumas reuniões daquela entidade e fui me conscientizando de que eu era uma alcoolatra. Este, aliás, é o maior obstáculo de quem tem esse problema: não ter consciência de que é um dependente da bebida. E se algum amigo ou parente tenta ajudar, a pessoa tende a reagir com raiva, não aceitando este rótulo".

"O problema é que a pessoa não aceita que é alcoolatra"

Nossa entrevistada contou ainda como começou a beber: "Estava frio e uma amiga me ofereceu meia xícara, destas de cafezinho, com pinga, para esquentar. No outro dia já bebi um pouco mais do que meia xícara, depois uma xícara inteira, e assim fui aumentando sem perceber. É uma teia que vai envolvendo, envolvendo e quando se nota, já é tarde demais. Talvez o maior mal do alcoolismo esteja no fato dele não atingir apenas a pessoa que bebe, mas principalmente quem vive a seu lado. As consequências, no meu caso, não tardaram: as amizades foram se afastando, a família começou a sentir vergonha de mim e meu filho mais velho saiu de casa. E eu cada vez mais me afundando. É incrível o que alguém nesse estado é capaz de fazer para satisfazer o vício. Lembro-me de uma vez que, não tendo como obter bebida, vendi uma panela de pressão que estava no fogo com feijão para a família, para conseguir dinheiro e comprar pinga".

"Eu fui uma alcoolatra"

"O alcoolismo é uma doença fatal"

Outras passagens marcaram de forma dramática esse período da vida de Maria Aparecida: "Eu trabalhava numa casa de família e às vezes, quando a vontade de beber superava o bom senso, eu tomava os uísques do dono da casa. Não por maldade, mas por desespero do vício. Tanto assim, que em muitas ocasiões quando não encontrava o que beber, ingeria alcool puro".

Hoje, entretanto, a situação é totalmente diferente: "Recuperei minhas amizades, o respeito de meus filhos — inclusive o mais velho voltou prá casa — tenho um emprego, enfim, me sinto outra mulher. E toda esta radical mudança em minha vida, eu devo à Associação que me ajudou a fazer o voto de abstinência e a cumpri-lo".

"EU FUI UMA ALCOOLATRA"

Daquele período difícil, Maria Aparecida guarda apenas uma lição de vida. "O alcoolismo é uma doença fatal e por isto, apelo a todas as mulheres que têm este problema ou alguém em sua família, para que procurem a Associação ou seus nucleos experimentais. A partir da conscientização de que se é alcoolatra e de que não se pode beber a primeira dose, abre-se o caminho de uma nova vida".

Reportagem: Lêda Marcia.

"Sinto orgulho em dizer que fui alcoolatra e consegui superar"

O papel da Associação Antialcoolica

A Associação Antialcoolica do Estado de São Paulo, que possui uma regional em nossa cidade desde outubro de 1975, tem papel relevante na recuperação do alcoolatra. Nesse periodo de atividades em Presidente Prudente, já conseguiu que 6.956 pessoas fizessem voto de abstinencia e atualmente chega a quase 3 mil o numero de recuperados que frequentam a entidade.

Com varios nucleos experimentais no municipio como o do Centro Comunitario do Jardim Guanabara e o da Creche Lilla B.E. Martins, a Associação continua se expandindo, estando agora, presente também na Cohab.

AS REUNIÕES

O sentimento humano é uma constante em todas as reuniões daquela entidade. No ultimo dia 08 de dezembro, por exemplo, foi comemorado o dia da esposa do recuperado, com uma reunião festiva, onde momentos tristes e alegres se alternaram. Muitas das esposas presentes contaram passagens de suas vidas, cada uma com uma experiencia diferente. Todas entretanto, foram unanimes em apontar a sensivel diferença que transformou seus maridos em pessoas uteis, responsaveis e integradas novamente à vida em sociedade.

Segundo dados fornecidos pelo Sr. Jesus Romero Ramires, a Associação, situada em nossa cidade à Rua Tenente Nicolau Maffei, 634, realiza varias reuniões por semana, através das quais consegue salvar pelo menos 10 familias semanalmente só em Prudente.

Em todas elas, as palavras de abertura que já recuperaram quase 2 mil pessoas só no ano passado: "Vamos dar inicio a mais uma reunião doutrinaria da A.A.E.S.P. Esta entidade não é contra quem fabrica nem contra quem vende e muito menos, contra quem ingere bebidas alcoolicas. Não temos preconceito de raça, cor ou sexo e nem vinculo politico ou religioso. Como manda nosso estatuto, no inicio e termino de nossas reuniões façamos um minuto de silencio para que cada um, dentro de seu credo religioso, peça a Deus que nos guie e nos ilumine, nesta jornada que estamos iniciando".

Chega a 3 mil o numero de recuperados que frequentam as reuniões.

berly boutique:

Um marco na historia da moda prudentina

Lêda Marcia Litholdo

Um dos acontecimentos mais expressivos no que se refere à moda englobando num só espetaculo, cor, beleza, brilho e bom gosto, aconteceu no ultimo dia 23 no Tenis Clube, quando berly boutiqute presenteou a sociedade prudentina com um belissimo desfile, onde mostrou o que existe de mais atual para o outono/inverno do esportivo ao "habillé".

O evento, resultado de dois meses de trabalho, alcançou merecidamente, estrondoso sucesso, sendo que as dependencias do clube da Washington Luiz, ficaram totalmente lotadas e, durante as duas horas de desfile, quando cerca de trezentoo modeloo foram apresentados, o publico se manteve atento e interessado, aplaudindo com entusiasmo constantemente.

Através de doze manequins — Fátima, Desirré, Denise, Shirley, Dulce, Adriana, Braulio, "Indio" e Luciomar, de nossa cidade e Silvia, Raquel e "Tita", da capital paulista — berly boutique demonstrou toda a dinamica e seriedade de uma empresa com a estrutura de quatro lojas — Tupã (duas), Dourados e Presidente Prudente.

Nos bastidores, uma equipe cujo empenho intensivo, não mediu esforços para oferecer uma autentica festa de tecidos, modelos e cores, digno das grandes capitais.

Um grupo de profissionais de uma das lojas de Tupã foi deslocado para esta promoção, atuando ao lado dos componentes da loja de Prudente.

Paralelamente, neste que foi o segundo desfile realizado por berly boutique em nossa cidade, a participação das integrantes do Instituto de Beleza Alice, cuja capacidade profissional ficou evidenciada através dos penteados que embelezaram ainda mais o visual das manequins.

O Lions Clube Cinquentenario, para o qual reverteu a renda da iniciativa, também contribuiu para o exito da promoção, oferecendo um coquetel aos presentes.

Esbarrando na qualidade do indescritivel, o desfile que mostrou a coleção outono/inverno de berly boutique, situada em nossa cidade à Avenida Washington Luiz, 1320, foi sem duvida nenhuma, um acontecimento inédito e representou um marco na historia da moda prudentina.

O ENXOVAL

CASAMENTO ESPECIAL

O enxoval para a sua casa deve ser escolhido com carinho, bem como a linha intima dele e dela e as roupas para a lua-de-mel.

Uma boa dica é fazer todas as suas compras em Modas Alice, que possui um grande estoque em termos de cama, mesa e banho, das mais conceituadas etiquetas do país.

No que se refere às lingeries, a loja do calçadão, 433 oferece camisolas longas, "baby-doll" e pijamas das marcas Valiser, Nylon-sul, Eva's, Christiam Dior, De Millus e Triunpf. Ainda toda a linha íntima dele e dela.

Falando em Modas Alice, não se pode deixar de mencionar as opções em termos de roupas para a viagem do casal. Tanto o noivo quanto a noiva, vão encontrar peças para o guarda-roupa esportivo, esportivo fino, vestidos sociais e a linha praia. Se você vai se casar neste outono|inverno, um lembrete: não se esqueça de acrescentar uma malha de lã, um casaco, uma roupa mais fina de frio e outra mais esportiva.

Para facilitar o trabalho da noiva, as sugestões de Modas Alice para Cama, Mesa e Banho estão logo abaixo, numa lista de peças básicas que comporão a sua nova casa:

O ENXOVAL

Quase tudo pronto para o grande dia! Uma boa medida é verificar se o seu enxoval está completo realmente. Aqui apresentamos uma lista básica, a qual você poderá acrescentar algumas peças mais requintadas.

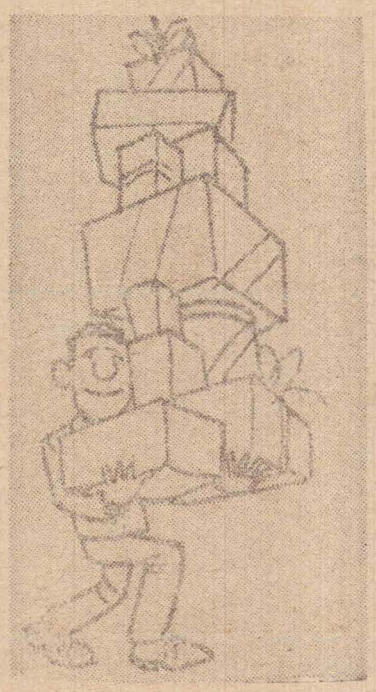

MESA

— 1 toalha de mesa grande (2.20 m), com 12 guardanapos, para banquete;

— 2 toalhas coloridas (bordadas ou de linho), com 6 guardanapos;

— 3 toalhas estampadas, para uso diário, com 4 guardanapos;

— 1 jogo americano bordado ou de renda, para 4 pessoas;

— 4 jogos mericanos para uso diário, para 2 pessoas;

CAMA

— 1 cobertor de lã;
— 1 manta leve;
— 1 colcha fina (de crochê ou bordado), para os dias de festa;
— 2 colchas de piquê;
— 2 colchas diárias, de Tergal, chenille, brim, lonita, linhão ou matelassê;

— 3 jogos de lençóis completos (2 lençóis, 2 fronhas), em tergal ou poliester;

— 6 lençóis lisos, avulsos (de preferência, combinando com os jogos);
— 1 conjunto para solteiro (2 lençóis, 1 fronha), para hóspedes;
— 6 fronhas lisas, avusas (para hóspedes ou emergência);
— 1 lençol avulso, de solteiro (de preferência liso, combinando com o jogo);
— 1 cobertor de lã, de solteiro;
— 3 travesseiros;

BANHO

— 1 conjunto de banho completo, com 5 peças (2 toalhas de banho, 1 de rosto, piso e tampo);

— 3 conjuntos de banho lisos (2 toalhas de banho, 1 toalha de rosto);
— 1 toalha de praia;
— 2 toalhas de banho avulsas;
— 4 toalhas de mão;
— 1 piso avulso (combinando com os jogos).

O ENXOVAL

— 1 roupão masculino;
— 1 roupão feminino;

A este enxoval básico, você podera somar:

— 2 guarnições de renda ou linho, para chá, com 8 guardanapos;
— 1 colcha de cetim;
— 2 jogos completos de cetim (2 lençóis e 2 fronhas);

— 1 protetor de colchão (comfort), para casal;
— 3 toalhas de rosto avulsas;
— 1 roupão de banho, curto;
— 2 tampos, lisos, avulsos.

Assim, você estará pronta para iniciar a sua nova vida!

CASAMENTO ESPECIAL

Não deixe para a ultima hora

Com muitos papéis, taxas e formalidades, o casamento civil costuma assumir o aspecto de uma complicada exigência burocrática. Por isto, é necessário uma organização, para evitar correrias de ultima hora.

São os seguintes, os documentos necessários:

1 — Certidão de nascimento, cédula de identidade ou título de eleitor.

2 — Consentimento por escrito, assinado pelos pais ou representantes legal, quando um ou ambos os noivos forem menores de 21 anos.

3 — Certidão de casamento, contendo a averbação do divórcio, caso um dos noivos seja divorciado.

4 — Certidão de casamento e certidão de óbito do cônjuge falecido, quando houver, entre os noivos, um viuvo.

OS PRAZOS

A data do casamento deve ser marcada no cartório de sua circunscrição, no prazo ideal de no mínimo 30 dias e no máximo de 90 dias. O cartório exige esse prazo para fazer correr o processo e afixar os proclamas.

O CASAMENTO RELIGIOSO

Tanto na Igreja Católica quanto na Protestante, a cerimônia deve ser marcada com 3 meses de antecedência.

Para quem vai se casar na Católica, os documentos exigidos são:

1 — Cédula de identidade;

2 — Certidão de batismo;

3 — Autorização por escrito dos pais (se os noivos forem menores);

4 — Certidão de óbito do cônjuge falecido (caso um dos noivos seja viuvo);

5 — Certidão de casamento civil assinada pelo juiz, declarando a data em que o casamento civil será realizado;

6 — Certificado de conclusão de curso de noivos (trata-se de uma exigência da Igreja Católica. Geralmente o cursinho tem a duração de um dia e meio).

Para o casamento na Igreja Protestante, são dois os documentos exigidos: certidão de batismo e certidão de habilitação para o casamento civil. Esta Igreja também exige que os noivos tenham a idade mínima prevista em lei.

OS CONVITES

São vários os modos de fazer um convite de casamento e você deve optar por um estilo em acordo com a sua personalidade e a de seu noivo.

NÃO DEIXE PARA A ULTIMA HORA

1 — O Clássico — De forma e termos simples, obedece a algumas regras básicas de etiqueta. Use expressões sociais como "têm o prazer de convidar"; não separe palavras em linhas diferentes, usando traço de união; não corte uma frase passando-a para outra linha. Neste convite deve constar: o nome dos pais dos noivos (ao alto); logo abaixo os pais convidando a família endereçada para o casamento dos filhos. Na outra linha, é impresso o nome da noiva, à esquerda, na direção do nome dos pais, o mesmo acontecendo com o nome do noivo que vem à direita. A seguir, a hora e a data do casamento; depois a igreja e o endereço. No pé do convite, na mesma ordem dos nomes dos noivos, os endereços de ambos, para que os convidados saibam para onde enviar os presentes ou justificativas de ausência. Se houver recepção após a cerimônia religiosa, a comunicação deverá constar no próprio convite, embaixo, numa linha.

2 — O informal — O protocolo é o que menos deve preocupar. Os próprios noivos convidam para a cerimônia de casamento. A data e a hora vêm escritos em numeros.

3 — O original — Você pode ainda, bolar um convite diferente, lançando mão de desenhos, gravuras ou apenas um texto espirituoso.

A entrega dos convites deverá ser feita pessoalmente pelos noivos. Se isto não for possível, pode-se encarregar alguém da família. Os convites devem ser entregues pelo menos um mês antes da cerimônia.

AS DICAS PARA O CHÁ DE COZINHA

O chá-de-cozinha é uma especie de despedida de solteira que as amigas oferecem a noiva. Além de se constituir numa reunião agradavel, este acontecimento acaba ajudando e, em muito, quem está começando vida nova.

Existem alguns objetos que apesar de fazerem parte do dia-a-dia de uma casa e de sua grande utilidade não entram na lista de presentes de casamento. E o chá-de-cozinha é a oportunidade pra você ganhar todos eles. Aqui, portanto, a lista para quem vai se responsabilizar pelos preparativos:

LIMPEZA: pano de chão — flanelas — Perfex — esfregão de pia — vassoura de piaçava — vassoura de pelo rodo — vassourinha para pia — vassourinha para sanitario — pá de lixo — vassourinha de pelo para aparar lixo — feiticeirinha para tapete ou carpete — espanador — esponja — lixeira lixeira para pia — saco de lixo — baldes — bacias — luva de borracha.

PIAS E TANQUES: ralinhos — desintupidor — suporte para detergente e sabão — saboneteira para tanque — pregadores de roupa — cestinha para guardar os pregadores — escorredor de prato — escorredor para talheres.

COPA/ COZINHA: conjunto de concha e espumadeira conjunto de facas para cozinha — abridor de latas — abridor de garrafas — saca rolhas — espremedor de batatas — espremedor de alho espremedor de laranja — forma de bolo — ralador — garrafa termica — cortador de queijo — tabua de carne colher de pau — coador de leite — coador de chá — peneira — pegador de macarrao — escorredor de arroz —rolo de pastel — porta saco de leite — palliteiro saleiro — cesta de pão — pegador de panela — funil.

Outra sugestão para quem está organizando um chá-de-cozinha é pedir para que as amigas levem, alem do presentinho, uma lata de conserva.

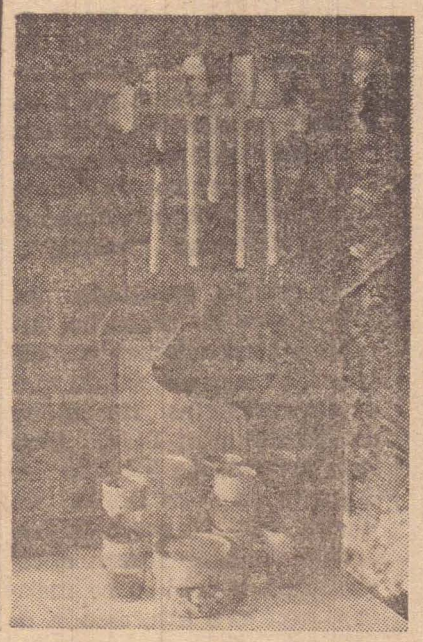

CASAMENTO ESPECIAL

Madame Lizelote:

Vestidos para o grande dia

Para cada horário, um estilo diferente

A noiva tem um dom especial de encantar pelo simples fato de existir. Seu vestido traduz a emoção, a doçura e a beleza de um momento maravilhoso de sua vida. Por isso, adefiniçãodeste aspecto deve merecer por parte da noiva, cuidados especiais.

Em nossa cidade, uma das maiores especialistas na confecção de vestidos de noiva, procurada pela reportagem, concedeu entrevista, onde procurou enumerar os itens básicos para a escolha do vestido, dentro das tendências e modelos da estação.

Há 20 anos entrosada com esta área, Madame Lizelote afirmou que o primeiro passo "deve ser uma conversa com quem vai se responsabilizar pela confecção, para se analisar o horário da cerimônia, o tipo da noiva, estudar o modelo e a partir daí, escolher o tecido e os acabamentos".

Nossa entrevistada, que já recebeu os tecidos de meia-estação para vestidos de noiva, adiantou as novidades do setor: "Os modelos desta época estão mais fechados e com decotes pequenos. O crepe cetim e o cetim de seda pura, aparecem com maior constancia. A renda continua, embora de textura mais grossa. Fios prateados, vários tipos de pérolas, sutaches de rafi e acetinados e as luvas são presenças marcantes. O comprimento tem variações do longo ao semi-longo (na altura do tornozelo)".

E com excusividade para as leitoras do Jornal Mulher, Madame Lizelote sugere os modelos para casamentos nos vários períodos do dia:

Pela manhã: A escolha deve recair sobre um tecido sem brilho. Os enfeites podem ser os mesmos de outros horários, como rendas, etc... mas nada de pedrarias. A cauda deve ser pequena e o véu curto.

A tardezinha: Ainda, um tecido sem brilho como organza de seda pura, organza opaca ou voal francês. As pedrarias aparecem apenas através das pérolas, mas nada chamativo. Caudas e véus médios. Na cabeça e nas mãos, um pouco de strass.

A noite: Se a noiva for alta e esguia, o tecido brilhoso é a opção ideal, como a organza cintilante, complementado por strass, paetês, etc. Se for de estrutura mais baixa, deve preferir um brilho concentrado em parte do vestido, como corpo ou mangas. A cauda pode ser longa, em ambos os casos".

Madame Lizelote tem assinado inumeros modelos de noivas de nossa sociedade, tais como o de Maria Else Araujo, Rosana Buchalla e Cely Aparecida Alcantara, de sociedades de cidades vizinhas, não só confeccionando-os, como fornecendo tecidos, complementos e enfeites. Para informações sem compromisso, o telefone é 22-1968. Seu ateliê fica na Rua Bandeirante Renê Nobre, 643 — alto do Jardim Bongiovani.

Para cada horário, um estilo diferente A ultima prova de Vilma E. Sanches

CASAMENTO ESPECIAL

O charme das madrinhas

Manhã

Tarde

Noite

A data do casamento se aproxima e a madrinha já começa a se preocupar com sua elegancia para a cerimonia. Não se trata de pura vaidade, mas antes de tudo, de uma forma de demonstrar carinho e consideração para com os noivos.

A idéia de beleza e bom gosto em vestidos "habillés" lembra de imediato o nome de Enid e Nora Boutique, uma tradição em Presidente Prudente no que se refere a modelos para os grandes acontecimentos sociais. E especialmente para esta edição de casamento, apresenta, através de Maria Célia Bongiovani, algumas criações de alta costura, assinadas por Wanda Borges, exclusividade de Enid e Nora Boutique.

Pela manhã, o bom gosto de um conjunto em gorgorão de seda pura, preto. Corpete em shantung pink. Saia e cinto com detalhes em fitas de cetim pink. Pode ser usado também sem o casaquinho.

Para uma cerimonia à tardezinha, a elegancia traduzida por um conjunto em tafetá de seda pura rosa changeant com detalhes na cor cereja. Babados debruados no decote e mangas bouffant. Uma roupa prática, cujas peças podem ser usadas separadamente.

A noite pede o requinte de um vestido em veludo acetinado preto, trabalhado em fitas de cetim. Parte de cima em tule, com aplicações de veludo e brocal.

Seja qual for o horario do casamento, Enid e Nora Boutique tem sempre uma opção de requinte para vestir as madrinhas elegantes, a Rua Ulisses Ramos de Castro, 232.

CASAMENTO ESPECIAL

arranjo :

Um toque de classe

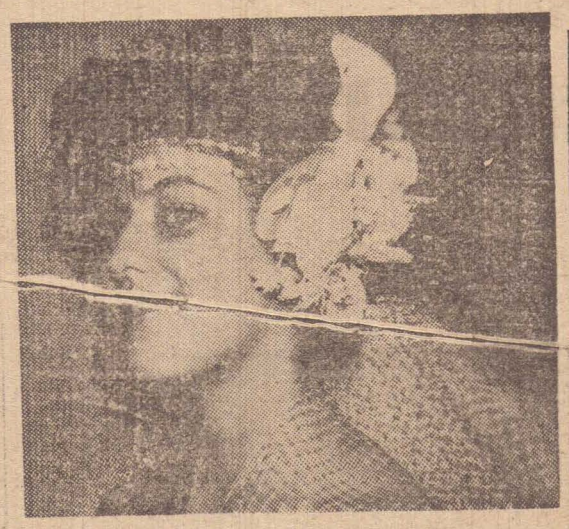

Maria Luiza

No dia do seu casamento, mais do que nunca, você deve valorizar as suas características. É este o segredo para realçar ainda mais a sua beleza.

Através de uma maquilagem adequada ao seu tipo e um arranjo em harmonia com o vestido, Terezinha, titular de Therê Cabeleireira, tem condições de transformá-la numa autêntica princesa, saída dos contos de fada. Entretanto, é necessário que a noiva a procure com um mês de antecedência permitindo, assim, reservar um horário especial para um bom atendimento, peculiaridade, aliás, de There Cabeleireira. Um relax, uma máscara de repouso para a pele e um bom tratamento de cabelo, antecedem a maquilagem — de responsabilidade das profissionais Ivone e Eliana — e o penteado. A equipe acompanha, ainda, a noiva até sua residência para os retoques finais.

O ARRANJO

Antes de mandar fazer o arranjo é aconselhável procurar uma orientação em There Cabeleireira, sôbre o tipo de cabelo, o arranjo em si e o material a ser utilizado em sua confecção. Na opinião de Terezinha, "é importante que se experimente arranjo e maquiagem antes do grande dia. Nós, inclusive, tiramos fotos para que a noiva veja antes e se sinta segura ao entrar na igreja".

Especialmente para o Jornal Mulher, Terezinha apresenta duas criações: Maria Luiza Medeiros e uma versão de cabelos curtos para casamentos durante o dia. Feito com babyliss, foi colocada uma fita de charmalote com fio de pérolas na testa e arranjo lateral de flores.

Regina Stella num arranjo para noite. Os cabelos longos foram puxados atrás, numa trança de 4 fios com fitas, laçarotes de voillete e tiara de pérolas.

Arranjos para madrinhas também é uma especialidade de There Cabeleireira, lembrando sempre que marcar horário com antecedencia é um fator fundamental para que se possa ter tranquilidade suficiente e desse modo, deixá-las ainda mais bonita no dia do casamento.

There Cabeleireira — Rua Desbravador Ceará, 136.

Regina Stella

TRAJES ESPECIAIS PARA UM DIA ESPECIAL

O horário do casamento vai refletir decisivamente na escolha do terno para o noivo. Os estilos e cores devem ser escolhidos após a definição do horário. E, quem diz isso entende do assunto: é o conceituado alfaiate de Presidente Prudente, Carlos Garrido que é tambem o titular das Super Lojas Garrido.

Segundo Carlos Garrido, qualquer horário até as 16 horas dentro de um contexto social vai depender do noivo. Quanto às cores para essa faixa do dia, variam em tom bege branco e cinza claro. O uso do colete é opcional, já que nem mesmo é usado em alguns países europeus ao contrário da gravata cujo uso é mais definido, assim como o cravo ou lenço. O tom da gravata e da camisa deve seguir o da roupa. Quanto aos sapatos, podem ser pretos, café ou azul-marinho, acompanhando a cor do terno.

Os casamentos a partir das 16 horas já merecem um pouco de sofisticação, pois entram em um horário considerado mais "nobre". O terno para essa ocasião pode ser escuro — cinza-chumbo, azul-marinho, ou preta. Para o terno, o tecido gravata escura, lenço ou cravo, sapato preto e meia preta. para o tempo, o tecido deve ser cambraia ou terilene.

MODELOS

Sobre os modelos, Carlos Garrido diz que podem ser com 2 botões, calça e paletó iguais com ou sem colete dependendo do gosto (se bem que a moda indica sem colete). Esse modelo, para um casamento até as 16 horas, sendo que a camisa deve ser branca, de voil suiço gravata de seda pura em tom escuro com detalhes claros. Cravo ou lenço, na roupa escura devem ser claros, de preferência branco.

Já no horário "nobre" — às 18 horas, por exemplo — Garrido sugere o estilo clássico, com o fraque longo ou curto. O paletó deve ser escuro (preto ou cinza-chumbo), com calça listada discretamente, acompanhando os tons do paletó. O colete cinza prata, gravata prateada em seda, cravo ou lenço, sapato preto e meia preta completam a roupa.

Outra dica importante de Carlos Garrido: os modelos citados podem ser adquiridos nas Super Lojas Garrido (Calçadão 433), sendo que os interessados podem fazer encomendas com pelo menos 30 dias de antecedência.

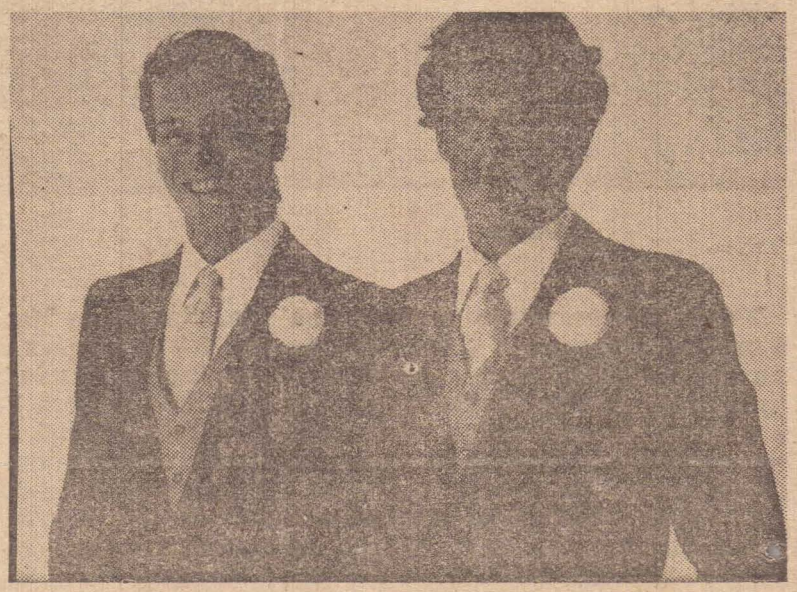

O fraque em duas versões: curto — calça riscada em tons de cinza, colete cinza, paletó cinza-grafite, camisa de cambraia branca, gravata de seda prata. longo — o mesmo traje só que com casaca preta substituindo o paletó cinza.

Flores: uma presença sempre marcante

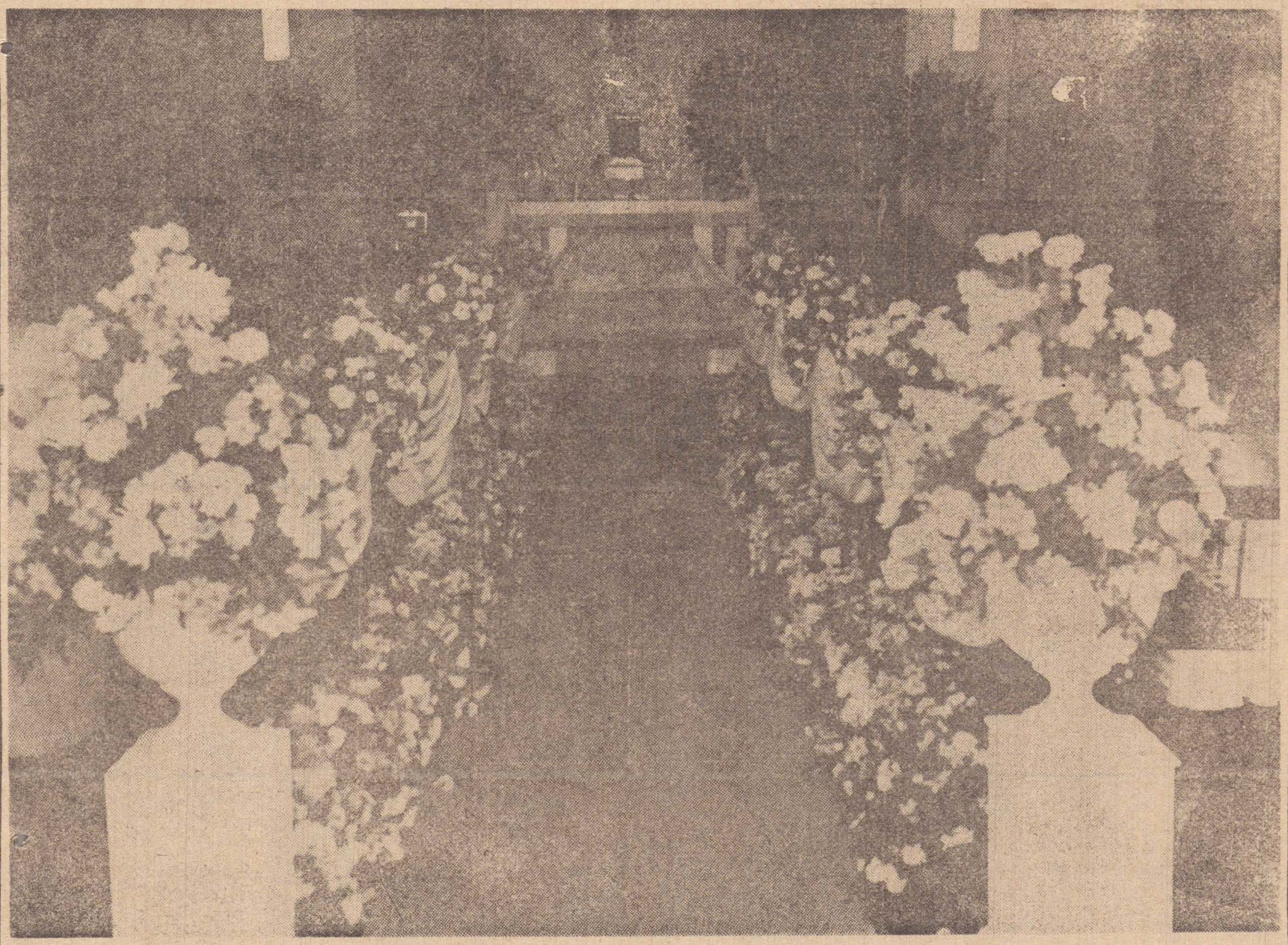

Em delicados arranjos ou pomposas colunas de folhagens, as flores estão sempre presentes, contribuindo para maior beleza da cerimônia e da recepção.

Com 14 anos de tradição no ramo em nossa cidade, a Floricultura Vitória Régia se constitue numa das melhores opções para a decoração do seu casamento. Para esta edição, seus titulares, Antonio Sartori e Aparecida Sartori, deram algumas sugestões para arranjos:

Durante o dia, as flores do campo aparecem como mais indicadas, pelo ar discreto e colorido suave que proporcionam. Outro recurso do qual se pode lançar mão, são as jardineiras, compostas por plantas como a samambaia e que, num arranjo rasteiro em toda a extensão da igreja, formam um bonito visual de vegetação natural, com predominancia do verde quebrado pelo colorido das dracainas (vermelhas e brancas).

Misturar miutas flores pode não produzir um efeito satisfatório, por isto antes de escolher, peça uma orientação ao pessoal da Vitória Régia, que além das flores, apontará as combinações entre elas e o tapete. Contando com uma equipe especializada, a Floricultura da Siqueira Campos, tem condições de oferecer cores diferentes como o azul, rosa pastel e amarelo palha.

A noite, uma decoração requintada e mais sofisticada pode ser obtida com combinações de branco e verde, com 7 opções de cores para os tapetes, também fornecidos pela Vitória Régia.

No que se refere à residências, clubes, salões e restaurantes, de acordo com o ambiente e os móveis, são desenvolvidos arranjos de portes variados, em harmonia com a iluminação. Havendo mesas, a complementação pode ser feita com enfeites discretos e suaves.

Presentes: o que toda noiva gostaria de ganhar

Quem dá um presente tem a intenção de agradar. Por isso, nem sempre é fácil escolher com segurança o presente. Entretanto, qualquer sugestão de Casa das Louças vai deixar a noiva pulando de alegria.

Na hora de optar, você dvee levar em conta o grau de amizade parentesco, etc... com o noivo, a noiva ou ambos. Os padrinhos, já por tradição, oferecem presentes mais requintados e par eles as dicas de Casa das Louças: Aparelhos de jantar de 42 peças em porcelana e louça em finas decorações — Faqueiros de inox e de prata em modelos coloniais, modernos e tradicionais Baixelas de prata e inoxidaveis, Jogos de chá, café e leite em prata ou aço inoxidavel e Jogos de panelas nos mais variados modelos.

Se você mantêm grandes laços de amizade com os noivos, pode escolher uma das seguintes opções de Casa das Louças: Bandejas, salvas, fruteiras de prata das mais conceituadas marcas do mercado — Jogos para peixe, massa, torta, salada ou pão, em aço inoxidavel da Tramontina — Jogos de café, Jogos para chá ou jogos de bolo em finissima porcelana.

Por fim, se a intenção é ser lembrado pelos noivos, tenha certeza que agradará com: jogos de copos para água, whisk ou aperitivo, faqueiros para churrasco, pratos para bolo, fruteiras, queijeira ou jarra para água de inox.

Seja qual for o seu caso, Casa das Louças é a mais indicada por oferecer o maior numero de opões em presentes, por preços que já conquistaram o publico prudentino e da região.

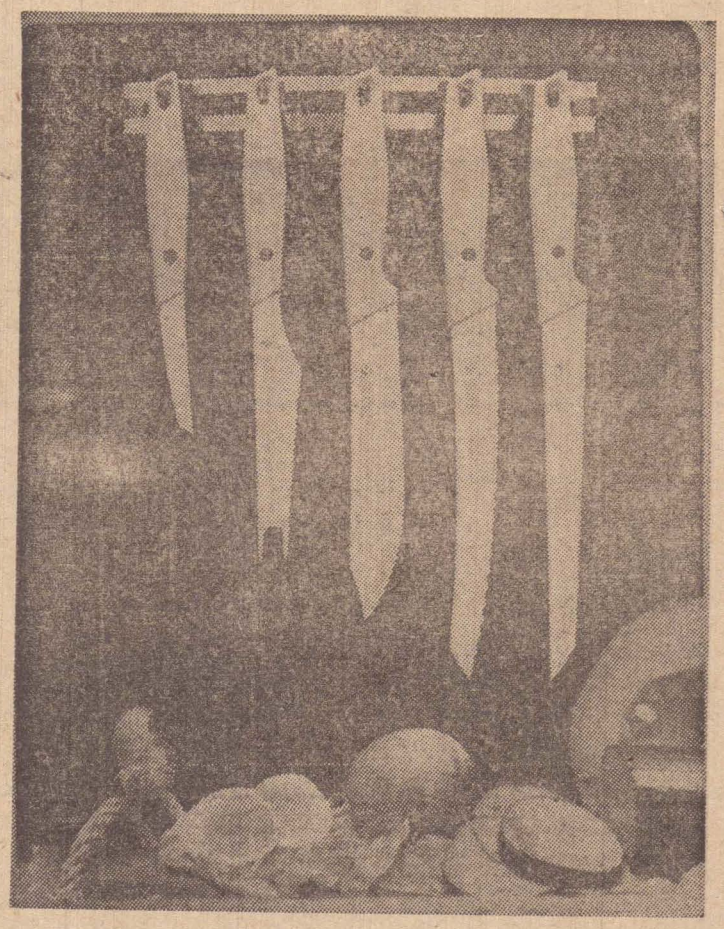

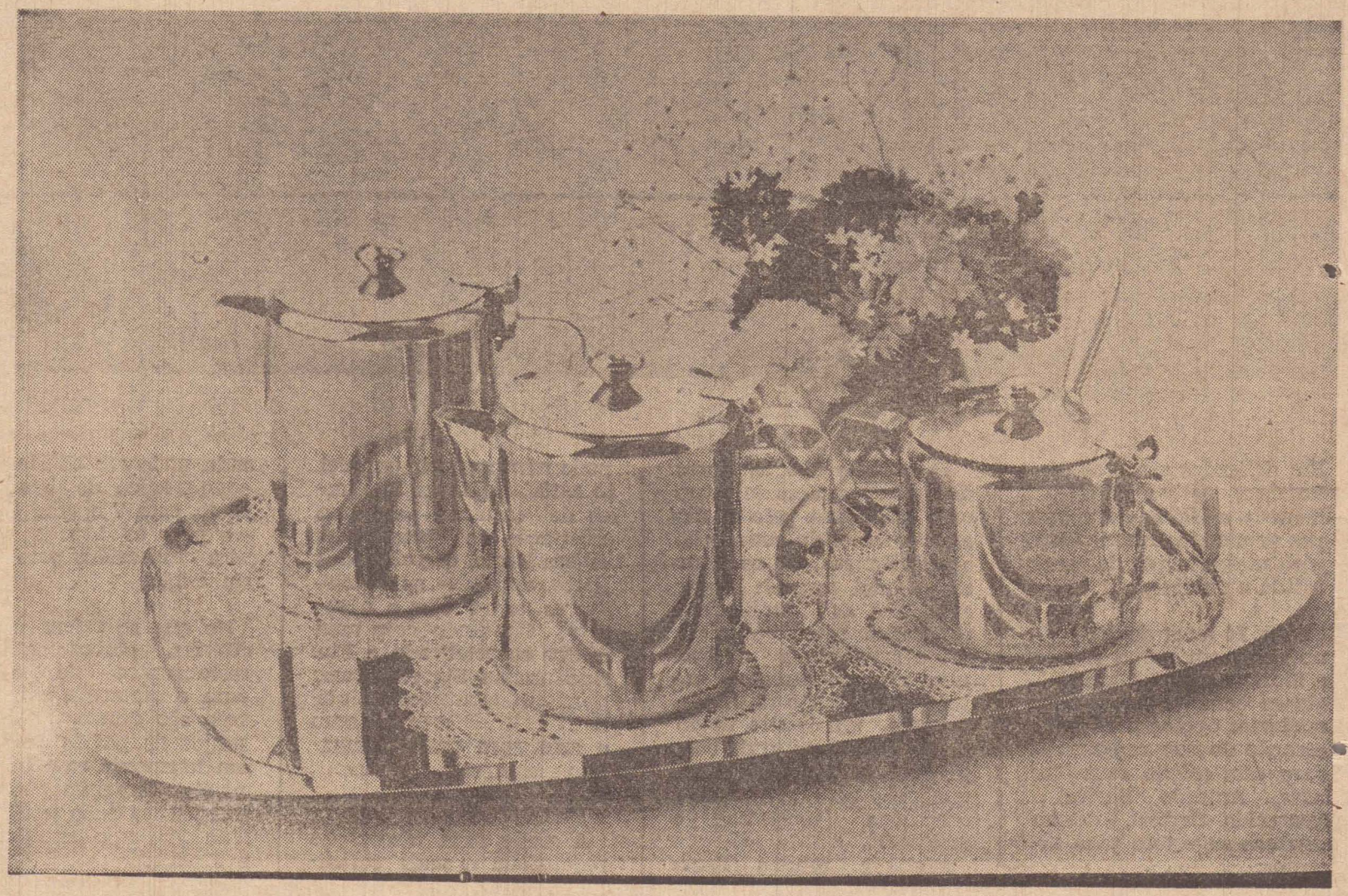

DECORAÇÃO

A decoração da nova casa

Quem casa, quer casa... bonita! A noiva sonha com o futuro lar — o ninho, como já foi chamado, o que dá bem a dimensão desse lugar aconchegante; preparado amorosamente pelo casal. Há duvidas, é claro. Por onde começar? Que móveis comprar? O estilo, o que combina com o quê? Para ajudá-la, o Jornal Mulher ouviu uma pessoa que realmente entende do assunto: Cristina Volpon titular de Loggia, situada à Avenida Washington Luis, 1230. Suas idéias e sugestões são preciosas para você que está começando a vida a dois e quer montar sua casa, fazer dela um lugar não só bonito, mas também gostoso de morar.

Aqui, ela apresenta algumas dicas de móveis que preencherão todos estes requisitos:

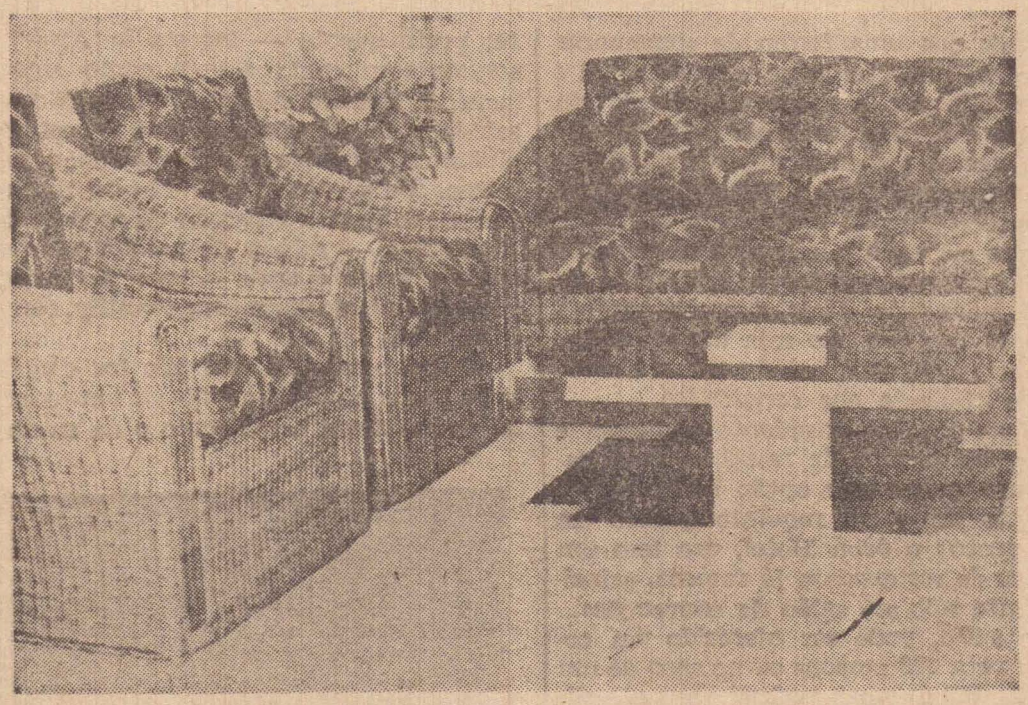

Uma ótima opção para o "living"

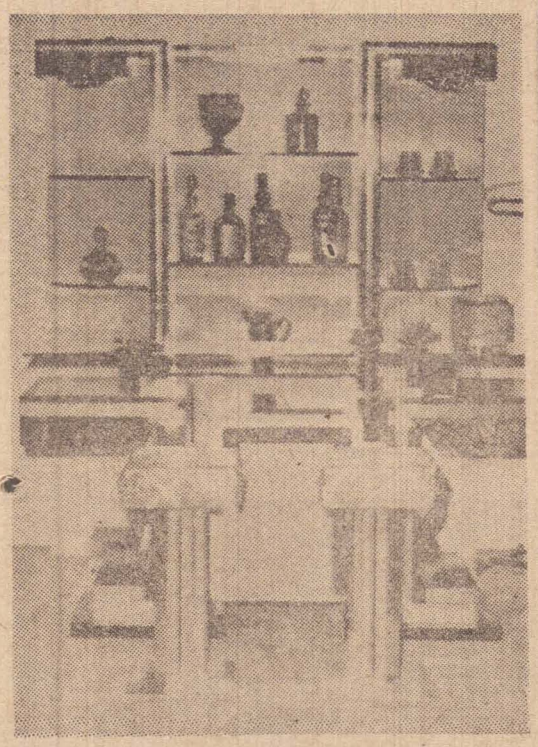

Uma versão para o barzinho

Um conjunto de sofá e poltronas em junco, para seu "living", móveis em marfim para a varanda ou ambientes descontraidos: cadeirinhas laqueadas, estilo chinês, para quarto ou sala; carrinho de chá em cristal com duas bandejas, servindo para bar e dando um toque nobre à sua sala de visitas.

Loggia tem, ainda sala de refeições, toda em ferro laqueado com tampo de cristal; pequenas mesas para decorar vários ambientes; console para hall de entrada; quadros e gravuras de artistas famosos, que complementam com muito bom gosto a decoração de sua casa.

Antes, porém. de iniciar a definição dos móveis, é interessante uma troca de idéias com Cristina que poderá orientá-la no que se refere aos estilos, a dimensão do cômodo, etc...

Loggia tem todas as opções para você decorar a sua casa de uma forma bonita e confortável, favorecendo, assim um maravilhoso início de vida a dois.

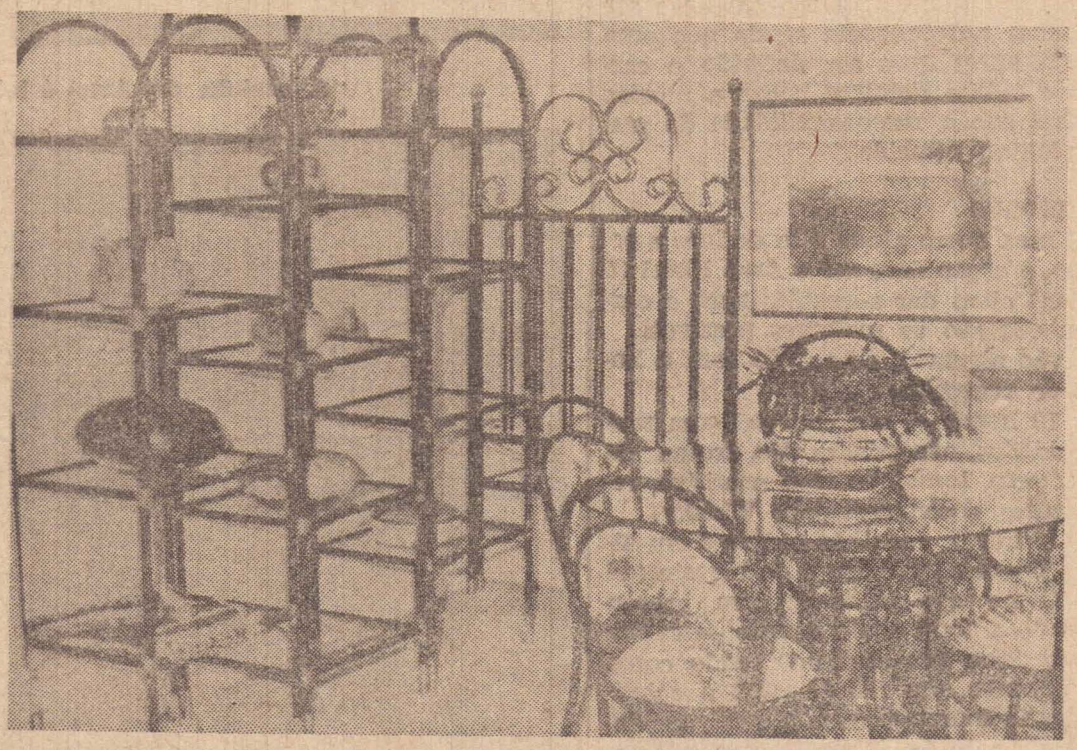

O ferro laqueado dá um toque especial à sala de estar

Para a recepção, o Aruá tem as melhores sugestões

Mais que uma forma de comemorar uma data importante na vida do casal e seus familiares, a recepção, sem duvida alguma é a maneira mais delicada de agradecer a presença dos convidados e os presentes recebidos. Mas muitas vezes a recepção não é oferecida por falta de uma sugestão que supere os grandes churrascos, cuja era parece realmente ter ficado para trás. Hoje, a preocupação é oferecer algo que não seja tão grandioso porem que seja requintado e com atendimento eficiente aos convidados.

Para atender Presidente Prudente e região em termos de recepção para casamento, existe uma opção bastante convincente tanto em requinte quanto em bom gosto: o Aruá Hotel, que tem um serviço de restaurante já famoso, principalmente pelo seu salão de convenções. Nesse salão, pode ser oferecido um coquetel para 200 pessoas ou no caso de um jantar, 150 pessoas poderão ser atendidas com a mesma eficiencia sempre com a decoração preparada no mais fino estilo e bom gosto.

No caso de escolha do Aruá Hotel, os pertendentes deixam tudo por conta de responsaveis por esse tipo de atendimento, com a existencia de equipe especialmente contratada para todas as providencias necessarias e com o conhecimento detalhado sobre o serviço de garçons quantidade de comida e bebida. Para isso, entretanto, existe um bom conselho do maitre Francisco: a reserva deve ser feita com antecedencia sendo que uma semana antes deve ser definido o cardapio e outros detalhes como a musica ao vivo, sob a responsabilidade de pianista Milton Almeida.

SUGESTÕES

E para quem ainda não definiu a recepção, a opção deve ser o Aruá Hotel (5 estrelas) alem das sugestões para o cardapio, que são as melhores possiveis. Aqui vão algumas, de acordo com o horario da recepção:

— As 10 horas — um coquetel com pratos variados, canapés, queijo, frutas da época, peru, lombinho tipo aperitivo, refrigerantes, sucos, cerveja e Whisky.

— As 11 horas, a melhor pedida é um almoço, já que o Aruá serve de lagosta até peru. Como entrada, melão com presunto regado a licor; prato quente — camarão havaiano (no abacaxi) tendo como complemento, um filé "Aruá"; a sobremesa seria morango com chantily ou doces caseiros do Aruá. Ainda para o almoço uma, segunda sugestão do maitre — Francisco: prato frio — salpicão na fruta; prato quente — lagosta à "Aruá" e sorvete com calda quente como sobremesa. A terceira sugestão: prato frio — salada chinesa; prato quente — congro chileno à Aruá; e sobremesa, doces caseiros. Uma quarta sugestão do maitre Francisco para a recepção de casamento prato frio — salada de camarão no abacate; prato quente — peru à California; e salada de fruta com chantily, como sobremesa.

Se o horario da recepção for das 17 às 18 horas, poderia acontecer um coquetel nas mesmas bases como o de manhã. E no caso de ser à noite — 20 horas, de preferencia — a sugestão seria Lagosta ou peru a california (como prato quente) e se estiver frio, a entrada pode ser um caldo, tendo como bebida o vinho.

A PRIMEIRA NOITE

A "noite dos seus sonhos" pode ser também vivida num clima ao melhor estilo, sem sair de Presidente Prudente. Isto porque o Aruá possue uma suite nupcial com toda a paz e tranquilidade que a ocasião merece. E' mais uma sugestão que deve ser estudada com carinho.

A cozinha do Aruá é internacional

Classe e requinte são uma constante do atendimento

AGENDA DA NOIVA

TRES MESES ANTES

— Ir à Igreja e ao cartorio marcar a data e hora do casamento religioso e civil; reunir os documentos exigidos e obedecer as formalidades;

— Procurar apartamento ou casa para morar e iniciar a compra dos moveis;

— Reunir as duas familias para dividir despesas e acertar detalhes praticos como recepção, numero de convidados, escolha dos padrinhos;

— Mandar imprimir os convites;

— Pesquisar fotografos, reservando dia e horario com o escolhido;

— Consultar um dentista e fazer um "check-up" num clinico geral e um ginecologista;

DOIS MESES ANTES

— Providenciar a viagem de lua-de-mel: definir lugar e reservar hotel;

— Escolher o vestido e levar o tecido e o modelo para a costureira; comprar os acessorios: veu, grinalda, meias, sapatos e buquê;

— Lembrar ao noivo, pajens e damas de honra que preparem as roupas;

— Verificar se alguem foi esquecido na lista de convidados;

— Entrar em contato com o bufê ou restaurante encarregado da recepção (verificar cardapio e preços);

— Contratar musicos para a igreja e recepção (escolher o repertório);

UM MES ANTES

— Entregar os convites;

— Marcar o chá-de-cozinha, determinar os utensilios desejados e mandar os convites;

— Se optar por lista de presentes, enviá-la as lojas que servirão de indicação para os amigos e parentes.

— Fazer uma prova no vestido de noiva

— Escolher o penteado qual maquilagem levando a grinalda e croqui do modelo para definir o estilo conviniente. Marcar horario com o cabeleireiro e maquilador;

— Comprar as alianças ou mandar polir e gravar as de noivado.

TRES SEMANAS ANTES

— Reservar os automoveis de aluguel ou particulares que a levarão à greja;

— Providenciar acomodações para os parentes que virão de fora;

— Resolver as ultimas questões da viagem de lua-de-mel. Verificar o estado das malas e definir o que vai levar;

— Acertar os ultimos detalhes na decoração do futuro lar.

QUINZE DIAS ANTES

— Comparecer ao chá-de-cozinha;

— Fazer a ultima prova do vestido de noiva;

— Experimentar o arranjo de cabeça e fazer o corte de cabelos, se necessario;

— Confirmar a igreja e o cartorio o dia e o horario da cerimonia;

— Dar as ultimas informações ao fotografo, confirmando dia local e hora da cerimonia e recepção;

— Manter o sono em dia e evitar qualquer ansiedade.

UMA SEMANA ANTES

— Buscar o vestido de noiva;

— Ensaiar a cerimonia religiosa, para evitar qualquer deslize;

— Encarregar alguem de anotar o nome dos convidados presentes para agradecer lhes mais tarde;

— Acertar as ultimas providencias da recepção com o restaurante ou bufê.

DOIS DIAS ANTES

— Fazer limpeza de pele, depilação, tratamento de cabelos e massagem relaxante no Instituto de beleza;

— Arrumar as malas para a lua-de-mel, caso a viagem seja na noite ou na manhã seguinte a cerimonia;

NA VESPERA

— Ir ao cabeleireiro fazer manicure, pedicure e retocar as sobrancelhas;

— Colocar a aliança na mão direita para não esquecê-la (lembrar ao noivo);

— Dormir cedo e descansar o suficiente para ter no seguinte numa aparencia radiante.

O MÊS DAS NOIVAS

Maio já foi convencionado "Mês das noivas", por razões que fogem aos objetivos da presente matéria.

Entretanto, apesar do grande numero de casamentos que acontecem neste mês, em Presidente Prudente os recordes ficam com dezembro e janeiro, segundo dados obtidos junto ao Cartório de Registro Civil de nossa cidade.

Nos três ultimos anos, os matrimônios realizados nestes meses foram os seguinte:

1979	
Janeiro	101
Maio	99
Dezembro	178
Dezembro	178
1980	
Janeiro	97
Maio	134
Dezembro	142
1981	
Janeiro	142
Maio	112
Dezembro	137

Como se pode observar, apenas em 80 o mês de janeiro não superou maio, o mesmo não acontecendo com dezembro.

Ainda de acordo com este levantamento, no ano passado, o mês que menos registrou casamentos foi agosto: apenas 43.

apenas 43.

Jóias 82 :

OURO E DIAMANTES, A GRANDE MODA

Os "pendentisfs" de tamanhos variados, em ouro amarelo e diamantes, voltam com força total nas coleções de jóias de 82. Utilizando motivos variados como corações conchas, borboletas e principalmente elefantes os "designers" criaram modelos delicados e femininos para suas coleções, onde se destacam também os anéis de aros entrelaçados e as pulseiras tipo bracelete.

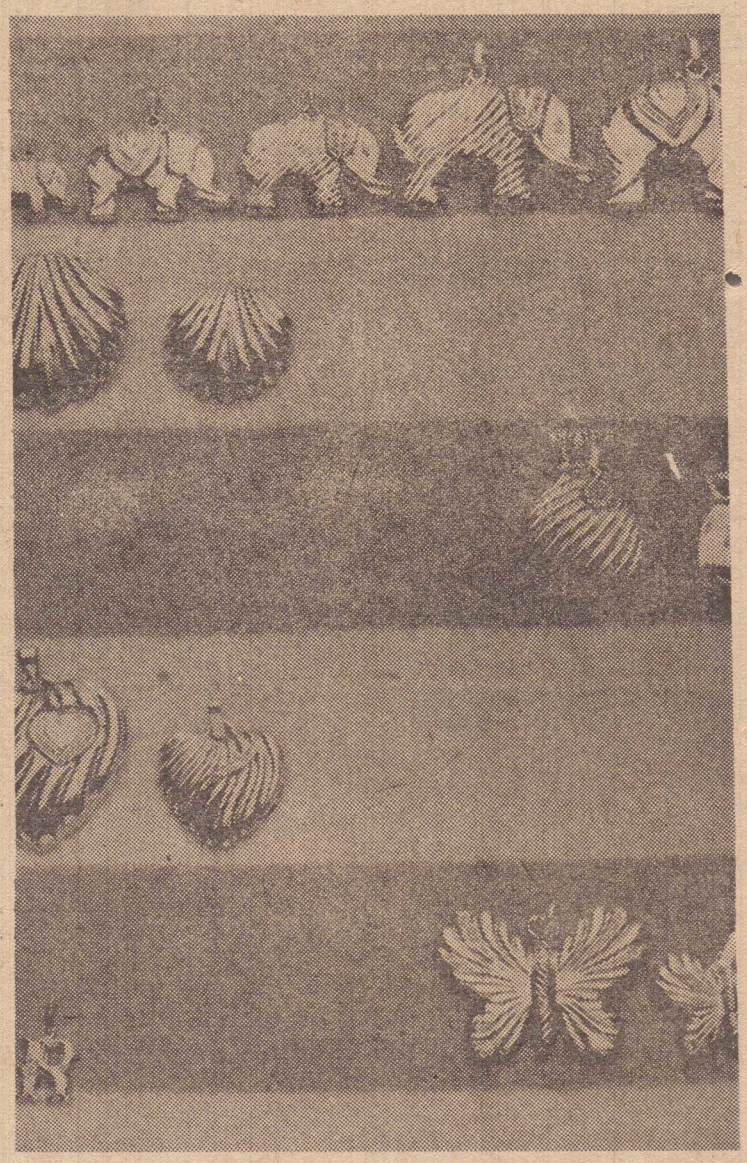

Toda a beleza do ouro amarelo e o brilho dos diamantes estão presentes nas coleções de jóias para 82, que se destacam pelo "design" delicado e original de cada peça, e pela combinação suave de outras pedras como o marfim, o onix e a turquesa em "pendentifs", pulseiras e anéis, em modelos marcados por muita criatividade e bom gosto.

Para 82, os "designers" escolheram o elefante como motivo principal de suas criações: considerado um amuleto da sorte nos países do Oriente, ele aparece em forma de "pendentifs" de diversos tamanhos, ao lado tambem de borboletas, conchas, iniciais e dos tradicionais corações. As pulseiras tipo bracelete e os anéis também são peças-chaves das coleções deste ano, seguindo um estilo sofisticado que realça e valoriza a feminilidade da mulher

Maiores e mais leves: assim são as jóias de 82. De muita aparencia e com um preço bastante acessivel, elas se tornam uma opção perfeita para presentear em qualquer ocasião. E foi dentro dessa tendencia que os estilistas criaram os "pendentifs" com "design" raiado, jóias bastante vistosas e nem por isso extremamente caras, que acompanham tão bem uma roupa esportiva como um traje "habillé".

Feitos em ouro amarelo os "pendentifs" podem ter forma de borboleta, conchas saquinhos de dinheiro e corações, sempre com detalhes em brilhantes e dois tamanhos. Outra opção, são as iniciais e os elegantes, em modelos lisos ou raiados com incrustrações de diamantes e detalhes em marfim, imitando a presa do animal. Muito sofisticados, os elefantes aparecem em vários tamanhos e também numa versão sem brilhantes para homem.

Pulseiras tipo bracelete bem finas, em ouro e com aplicações de brilhantes, misturados a ônix ou turquesa são destaques nas coleções de jóias 82. Em "design" bastante feminino, onde o mais importante é a criatividade de cada peça, essas pulseiras devem ser usadas em conjunto com outros modelos de aros duplos mais grossos, ligados por pequenas peças de ouro trabalhadas.

Complementando a linha deste ano, os anéis, agora maiores, aparecem em modelos de aros entrelaçados com pequenos brilhantes e, seguindo a moda atual, devem ser usados em conjuntos de dois ou tres em cada dedo.

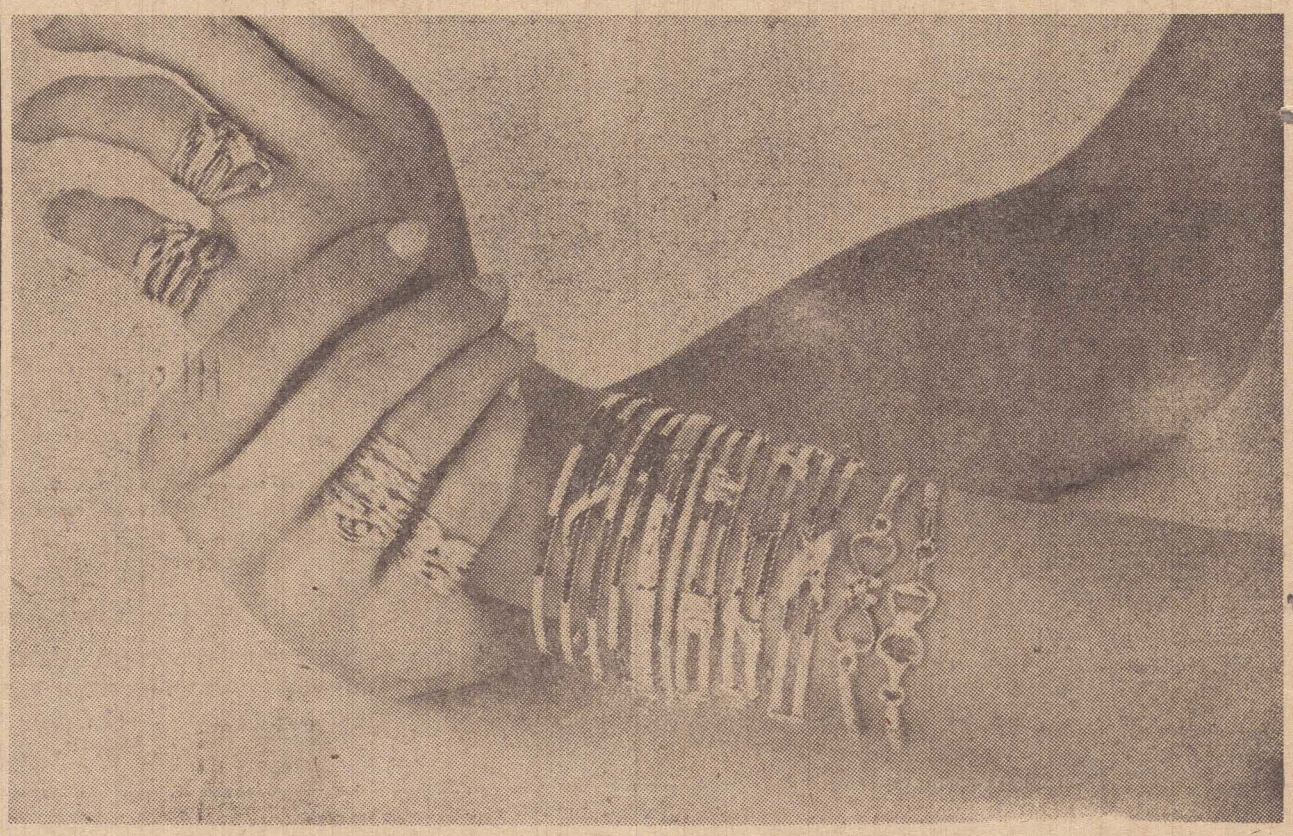

Ballet:

Equipe de alto nivel no "MAESTRO JULIÃO"

Iniciando, há 7 anos de então, mantendo um nível altamente elevado no que se refere aos profissioatrás, os cursos de Ballet Clssimo, Moderno e Jazz, o Conservatório Musical "Maestro Julião", vem, des. nais responsáveis pelas aulas.

Um deles é o Professor Jair de Freitas, dono de um vasto "curriculum" neste campo. Dentre as apresentações das quais participou, destaque para aquela em que dançou ao lado de Alexander Filipov, do American Ballet Theatre, de Nova York, em 1971. Atualmente, integra o corpo de baile de Ismael Guiser de São Paulo. Desde o ano passado no "Maestro Julião", é responsável pelas aulas das terças e quartas-feiras de clássico, moderno e jazz.

Oscar de Souza e as alunas do 7.o ano de Ballet clássico

Oscar de Souza, bailarino argentino, é uma das novas contratações daquele educandário. Um dos grandes valores desta arte em nosso país, é também integrante do corpo de baile de Ismael Guiser e leciona na Academia de Lia Marques, da capital paulista, já tendo se apresentado em vários países do mundo. Ele vem para Presidente Prudente, responder pelas aulas das quintas e sextas-feiras, nas três áreas.

Completando o quadro de professores, o não menos capacitado Miguel Trezza, já conhecido dos prudentinos e com um "curriculum" igualmente invejável. Ele estará encarregado de ministrar aulas técnicas visando o aperfeiçoamento dos alunos.

Com esta equipe, o Conservatório Musical "Maestro Julião", eleva ainda mais o já alto nível dos profissionais que desenvolvem atividades naquele estabelecimento, garantindo, desta forma, um aprendizado técnico como poucas escolas podem oferecer.

Os interessados poderão procurar a secretaria do Conservatório à Rua Ribeiro de Barros, 1556, com telefone 22-1577.

Festival vai mostrar a Mulher nas Artes

Ruth Escobar é a idealizadora e coordenadora do I Festival Nacional das Mulheres nas Artes, que vai mostrar, em setembro próximo, a produção artística da mulher brasileira nas artes plásticas, cinema, teatro, dança, literatura e musica, através de trabalhos enviados e selecionados de todo, o Brasil.

"O Festival vai parar São Paulo", garante a atriz e empresária. "Nossas mulheres são muito criativas e este acontecimento será um grande painel do passado, presente e futuro das artes femininas. Por um lado, mostraremos sua história — por outro a nova mulher, o que pensa e sente e para onde caminha". Será, como explica, uma espécie de documentário das lutas, experiências, vitórias e esperanças da mulher através do tempo.

A idéia de promover um evento desse porte não surgiu de repente, segundo Ruth, mas foi o resultado de uma série de estudos e observações que fez em suas viagens e participações em congressos de mulheres, quando sentiu — ao lado das discussões sobre questões fundamentais femininas os problemas, dificuldades e a marginalinalização da mulher dentro das artes. "Minha primeira idéia — confessa ela — foi orgvanizar um festival internacional, mostrando que no campo artístico a mulher é marginalizada em todo o mundo, com raras exceções". Ruth conversou com artistas franceses, italianas e americanas, entre outras, que ficaram entusiasmadas com o projeto. "Depois, porém, vi que era uma loucura, que um acontecimento desses teria um custo altissimo, irpossivel de cobrir".

teclado

CHEGOU A TURMA DO BARULHO!

A TECLADO INSTRUMENTOS MUSICAIS ENTRA NO RITMO COM:

Pianos — novos e usados — marcas e modelos variados
Orgãos — Exclusividade de Minami, dentre outras marcas — Violões Di Giorgio, Del Vechio e Gianini
Guitarras e baixos
Flauta
Bateria completa
Cordoamentos — nacionais e importados
Toda a linha com garantia e assistencia técnica no local
Preços especiais e condições de pagamento facilitadas
TECLADO INSTRUMENTOS MUSICAIS
Rua XV de Novembro, 1400

Os beneficios dos produtos naturais

Não raras vezes tomamos conhecimento de denuncias contra alguns medicamentos, que incluem em sua composição elementos químicos prejudiciais à saude. Os alimentos também não são poupados e pães com bromato, leite contaminado ou frutas com hormonios, começam a preocupar um numero cada vez maior da população.

Tal fato gera a busca de novas alternativas, eficazes da mesma forma, menos prejudiciais entretanto. Talvez por isso, os produtos naturais estejam ganhando a cada dia, novos, adeptos.

E por que não nos beneficiarmos com uma volta à natureza, às origens da sabedoria humana sobre alimentação e bem-estar? (afinal, viver em harmonia com as leis naturais é uma "ciência" milenar). Esse é o objetivo da PAI CHÃO: propiciar, a qualquer um que se interesse, a volta a um equilíbrio organico, através de uma alimentação qualitativa, procurando, tanto quanto possível, afastar os artificiais de seu consumo diário. Muitas vezes nos esquecemos de uma série de produtos naturais e seus possíveis e fantásticos empregos.

OS CHÁS

O uso de plantas na terapia, por exemplo, remonta ao mais antigo recurso da medicina. Mesmo a medicina moderna não pode negar o valor curativo das plantas e dos medicamentos delas derivados.

Os chás encontrados na PAI CHÃO são elaborados com ervas tratadas por processos naturais, preservando assim seu valor terapêutico integral. Esses chás já demonstraram seu valor tanto na prevenção, como no combate dos respectivos disturbios, sem dependências e efeitos colaterais, aumentando a resistência do organismo por ativar as funções próprias.

Assim, na PAI CHÃO podem ser encontrados:

— Chá anti-gripal: indicado na prevenção e tratamento básico das gripes e resfriados.

— Chá para emagrecer: auxiliar nos regimes naturais de emagrecimento, atua estimulando o metabolismo básico e corrigindo disfunções causadas pela obesidade.

— Chá hepático: regulador do fígado e vesícula biliar. Sua composição fortalece as funções hepáticas e digestivas, sendo util no tratamento da hepatite.

— Chá calmante: favorece o sono natural, sem induzir ao sono artificial como os sedativos usuais.

— Chá depurativo: indicado como auxiliar no tratamento dos problemas da pele. Favorece a eliminação dos catabólitos do sangue que provocam os problemas dermatológicos.

— Outros chás como anti-reumático, diurético, estomacal, expectorante, intestinal, laxante, para lactação, regulador menstrual e para os rins, podem ser encontrados na loja da Rua Ulisses Ramos de Castro, 152, além daqueles não específicos, como o de hortelã, maçã, camomila, erva doce, habu, e uma série de outros tipos.

OS ALIMENTOS

Talvez muitos possam considerar impossível a utilização apenas de alimentos naturais. Entretanto, a substituição de alguns elementos básicos no dia-a-dia pode proporcionar resultados surpreendentes. Dentro desta filosofia é que a PAI CHÃO oferece o açucar mascavo, arroz integral, feijão azuki, ameixa umeboshi, etc..., os temperos naturais como tomilho, manjericão, salvia, chives, pesto, dentre outros. Semanalmente, recebe o pão de trigo integral, pão de centeio e o bolo de açucar mascavo e trigo integral.

PRODUTOS DE BELEZA

Também na área de beleza, os produtos naturais têm papel importante. Neste aspecto, podem ser citados o creme anti-rugas que, usado diariamente, combate a debilidade dos musculos e nervos, produzindo efeitos benéficos já comprovados; Ginseng e guaraná, em pó e em cápsulas, que prolongam a juventude; gelatina, lecetina de soja e algas marinhas em cápsulas com indicações para auxílio no tratamento de emagrecimento; sabonete para todos os tipos de pele; cremes de beleza de uma maneira geral, para flacidez, estrias, celulite; xampus para todos os tipos de cabelo; más caras, etc...

PRESENTES

Com as proximidades do Dia das Mães, a PAI CHÃO se transforma igualmente em opção para presente. Qual a mamãe que não ficaria feliz recebendo as pomnanders, que são "bolas" de porcelana pintada, com o mesmo fim do "sachet", só que mais sofisticado.

Os perfumes aparecem como outra sugestão de presente, à base de elementos naturais e próprios para o nosso clima.

A grande novidade, entretanto, fica por conta das panelas de barro, com secagem natural, especifica para a cozinha natural. São peças avulsas, que podem formar jogos completos.

LIVROS

A PAI CHÃO recebeu praticamente todos os livros de maior aceitação em termos de macrobiótica, do-in, culinária natural — com explicações e receita — e obras específicas sobre produtos como o mel, a soja, etc...

Optando pelo sistema de auto-serviço, tal qual um super mercado e onde todos podem olhar e escolher à vontade, a PAI CHÃO é hoje, para Presidente Prudente, a ultima palavra neste setor. Naturalmente!

CULINÁRIA

Sobremesas especiais de frutas

CREME DE LARANJA

Ingredientes: 2 xícaras de leite 2/3 de xicara de açucar, 2 gemas, 6 claras, casca ralada de uma laranja, casca de 1|2 laranja.
Modo de fazer: Bata o leite, o açucar, a casca ralada de laranja, as gemas e as claras, até que a mistura espume e engrosse. Coe, junte a casca inteira de 1|2 laranja. Cozinhe em banho-maria durante 20 minutos, mexendo de vez em quando para evitar que empelote. Quando tiver engrossado, despeje em 4 taças individuais e leve à geladeira antes de servir.

TORTA DE PESSEGO

Ingredientes: 1 xícara de farinha de trigo peneirada, 1|4 de xícara de açucar, 6 colheres (sopa) de manteiga ou margarina, 1 gema, 1 pacote de gelatina sabor morango, 1 1|2 xicara de agua quente, 1 lata de 1/2 Kg mais ou menos de pessegos cortados e escorridos.
Modo de fazer: Peneire a farinha e o açucar para uma vasilha media; adicione a manteiga ou margarina aos pedacinhos e vá mistourando até obter uma consistencia granulada. Junte a gema e misture bem com um garfo, até que a massa se desprenda dos lados da vasilha. Coloque a massa no fundo e subindo 3 cms dos lados de uma forma de fundo removivel de 20 cm de diametro. Asse em forno moderado durante 20 minutos ou até que doure. Deixe esfriar completamente. Dissolva a gelatina na agua quente numa vasilha média. Retire 1/2 xicara da gelatina e reserve. Junte sorvete — 1 colher de sopa de cada vez — à gelatina e reserve. Junte sorvete — 1 colher de sopa de cada vez — à gelatina na vasilha mexendo bem (a mistura engrossa). Despeje na massa assada e já fria. Leve à geladeira por 45 minutos ou até que fique firme. Leve a 1|2 xicara de gelatina reservada à geladeira até que engrosse ligeiramente. Arrume os pedaços de pessegos escorridos num desenho sobre a mistura de gelatina e sorvete. Coloque a gelatina reservada sobre e em volta dos pessegos. Leve à geladeira até que fique firme. Na hora de servir, solte a massa da forma com uma faca e retire cuidadosamente a parte removivel da forma. Coloque a torta ainda com a base da forma sobre uma travessa. Corte em fatias finas com uma faca afiada.

MOUSSE DE COCO COM CALDA

Ingredientes: 8 claras, 6 folhas de gelatina branca, leite puro de 2 cocos grandes, 6 colheres (sopa) de agua fervente, 10 colheres (sopa) de açucar.

Para a calda: 9 gemas, 2 xicaras de açucar, 1 xicara de leite de coco.
Modo de fazer: Bata as claras em neve, junte o açucar e continue a bater até ficar em ponto de suspiro. Dissolva a gelatina na água fervente e acrescente ao suspiro. Por ultimo junte o leite de coco. Unte uma forma de pudim com licor de cacau e despeje a mousse na forma preparada. Leve à geladeira de um dia para o outro. Desenforme e sirva com a seguinte calda: faça uma calda em ponto de fio com o açucar e 1 xicara de água. Dissolva as gemas no leite e coco, passe por uma peneira e vá juntando aos poucos à calda fora do fogo mexendo sempre. Leve ao fogo novamente e cozinhe, mexendo sem parar por 10 minutos. Sirva fria.

SOBREMESA DE MAÇA

Ingredientes: 4 xicaras de maça acida (destas próprias para cozimento), descascadas e sem sementes; 1 colher (sopa) de suco de limão; 1|3 de xícara de farinha de trigo; 1 xicara de aveia crua; 1|2 xicara de açucar; 1 colher (chá) de canela em pó; 1/3 de xicara de manteiga ou margarina derretida.
Modo de fazer: Aqueça o forno. Unte uma assadeira rasa de capacidade de 1 1|2 litro. Coloque as maçãs cortadas na assadeira preparada. Respingue com suco de limão. Se as maçãs forem muito acidas, salpique com um pouco de açucar. Misture os ingredientes secos. Junte a manteiga ou margarina derretida. Misture até obter uma consistencia granulada. Salpique sobre as maçãs. Asse em forno moderado uns 30 minutos, até que as maçãs estejam macias. Sirva frio.

MOUSSE DE AMEIXA-PRETA

Ingredientes: 1 xicara de ameixa-preta, cozida; 2 ovos 1|2 xicara de açucar de confeiteiro; 1 pitada de sal, 2 colheres (chá) de baunilha; 1|4 de xícara de suco de limão; 1 xicara de creme de leite.
Modo de fazer: Retire os caroços e pique as ameixas pretas. Bata os ovos até que engrossem. Junte o açucar o sal e a baunilha. Bata muito bem e acrescente as ameixas e o suco de limão. Bata o creme de leite e adicione à mistura de ameixas-pretas. Leve ao congelador até que fique firme.

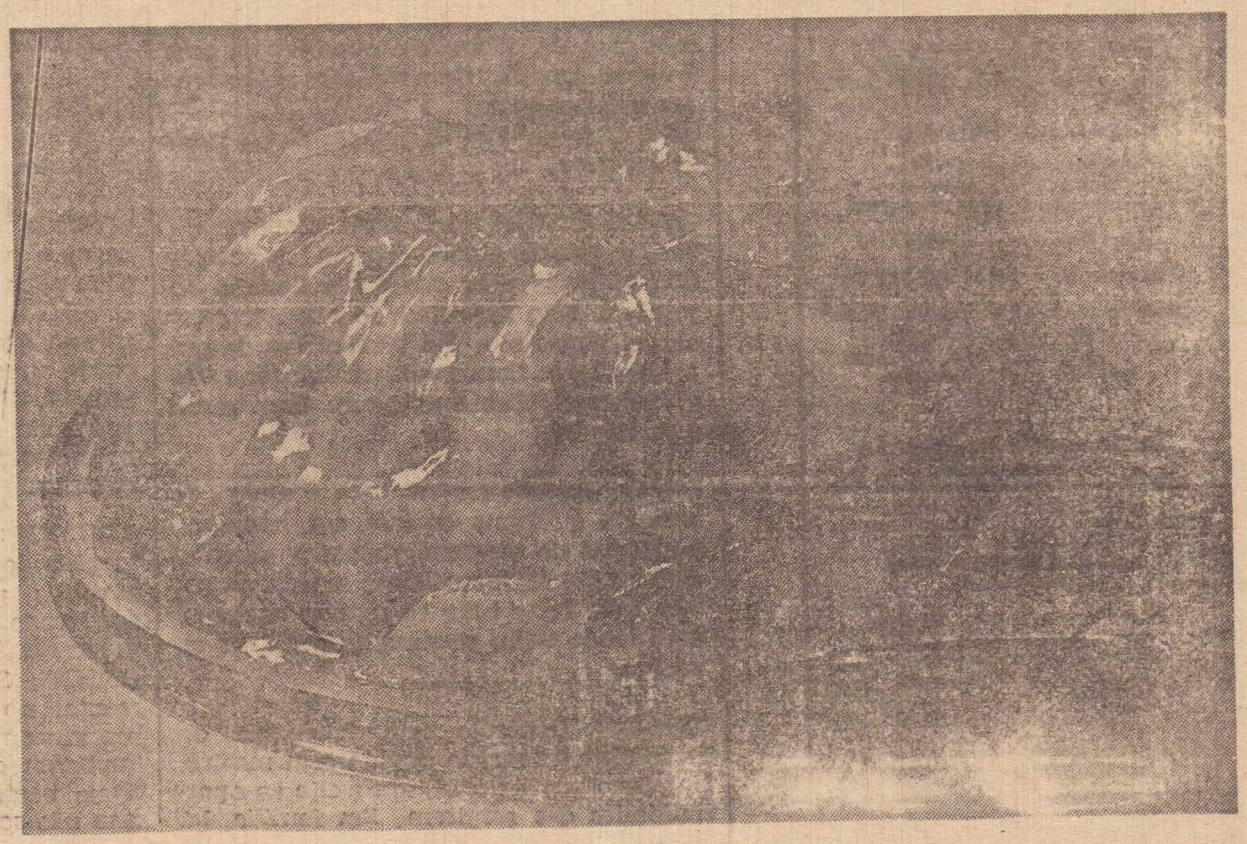

HORÓSCOPO CHINÊS

CAVALO

1906 (25|01|1906 a 13|2|1907)
1918 (11|02|1918 a 01|2|1919)
1930 (30|01|1930 a 17|2|1931)
1942 15|02|1942 a 05|2|1943)
1954 (03|02|1954 a 24|1|1955)
1966 (21|01|1966 a 09|2|1967)
1978 (07|02|1978 a 27|1|1979)

Características: Boa aparência e porte elegante; alegre, falante, simpático e popular, perde a paciência com facilidade; é egoista, muito independente, trabalhador e hábil no manejo do dinheiro; tem humor instável; é capaz de abandonar tudo por um amor. Seus melhores companheiros são o Tigre, a cabra e o cachorro.

CABRA

1907 (13|02|1907 a 02|2|1908)
1919 (01|02|1919 a 20|02|1920)
1931 (17|02|1931 a 06|2|1932)
1943 (05|02|1943 a 25|1|1944)
1955 (24|01|1955 a 12|2|1956)
1967 (09|02|1967 a 29|1|1968)
1979 28|01|1979 a 15|2|1980)

Características: Elegante a apaixonada pela natureza; seria o mais charmoso dos signos se não fosse tão hesitante e pessimista; tímida, suas maneiras são sábias e doces, mas seu espírito é caprichoso; deixa-se render facilmente mas é rebelde, indisciplinada e nunca está contente com a sorte. Combina bem com Cobra, cavalo e porco.

MACACO

1908 (02|2|1908 a 22|1|1909)
1920 (20|2|1920 a 08|2|1921)
1932 (06|2|1932 a 26|1|1933)
1944 (25|1|1944 a 13|2|1945)
1956 (12|2|1956 a 31|1|1957)
1968 (29|1|1968 a 16|2|1969)
1980 (16|2|1980 a 04|2|1981)

Características: Malicioso, alegre, cheio de amor e astucioso; sociável, divertido, amável e vaidoso; lê muito e conhece muitas coisas; culto e instruído, tem boa memória, mas é desorganizado; e um oportunista; no amor, não encontrará felicidade. Seus signos afins são o Dragão, Rato ou Galo.

(No próximo numero, Galo, Cachorro e Porco).

SIGNO DO MÊS

GEMEOS

Governado por Mercurio e tendo o ar como elemento, no fisico governa os braços, as mãos, o aparelho respiratorio e o sistema nervoso periferico. — Espirito sutil e comunicativo, possui uma inteligencia capaz de dedicar-se a varias atividades simultaneamente. São ainda consideradas caracteristicas deste signo a rapidez de assimilação, amor a ciencia e a arte e enorme curiosidade intelectual. Seus principais defeitos são a inconstancia e atividade esteril. Diplomatico e de intuição aguçada, tem facilidade em se adaptar as novas situações.

JORNAL Mulher
Suplemento do "O IMPARCIAL"
EDITORA "IMPRENSA" LTDA.
CGCMF 55.347.520/0001-67
Diretor Presidente: ROBERTO SANTOS
RJP Nº 1957
Diretor Responsável: MÁRIO PERETTI
RJP Nº 8756
Diretor de Redação: ADELMO S.R. VANALLI
RJP Nº 8068
Diretor Administrativo: DEODATO DA SILVA
REDAÇÃO, OFICINAS E CLICHERIA
Rua Siqueira Campos, 582/600 sub-solo/602
ADMINISTRAÇÃO COMERCIAL
REDAÇÃO
Fones: KS
22-1133 / 22-1801
DEP. ASSINATURAS E CIRCULAÇÃO
22-4542 / 22-4413
DDD 0182 — PRESIDENTE PRUDENTE — SP
REPRESENTAÇÃO NACIONAL
Consórcio Brasileiro de Imprensa — CBI
Rua Senador Feijó, 161 - 6º andar
Fones: 37-3728/36-4909/37-2669
SÃO PAULO
Avenida Rio Branco, 277 - 12º andar
Conjunto 1.205 — Fone: 221-1668
RIO DE JANEIRO
Endereço para correspondência
Rua Siqueira Campos, 600 - sub-solo
Caixa Postal, 316 — CEP 19.100
Endereço Telegráfico: IMPRENSA
PRESIDENTE PRUDENTE - Est. de São Paulo

HORÓSCOPO

ARIES: Venus lhe proporcionará boas influencias. Entretanto, tanto no amor quanto nas atividades profissionais, você deverá controlar a impulsividade para evitar discussões. Termine tudo o que estiver pendente e organize as finanças. — Evite os excessos na alimentação.

TOURO: Nos primeiros dias deste mes você ainda sentirá a consequencia de um conflito do mes passado. A primeira metade do mes é ideal para solucionar os negocios importantes com sucesso. Não faça muito esforço fisico. Poupe suas energias.

GEMEOS: Você estará um pouco egoista este mes, dificultando a convivencia com a pessoa amada. Seus projetos estão prestes a se concretizar. Tudo está dependendo apenas de uma iniciativa. Cuide mais de sua pele.

CANCER: Você terá bons momentos com a pessoa amada, porém a ocasião não indicada para nenhuma decisão definitiva. Não desanime se não der certo algum plano seu. Há perspectiva de exito para logo. Saude melhorando, consideravelmente. Tente agir com bom senso e prudencia.

LEÃO: Periodo sereno para o amor. Na segunda quinzena do mes, surgirão oportunidades de viagens, visitas a parentes distantes e de intensificar a vida social. Não tente fazer tudo ao mesmo tempo. Seus olhos estão merecendo cuidados especiais.

VIRGEM: Controle esta tendencia de desconfiar da pessoa amada sem motivo. No plano profissional, aproveite as oportunidades que surgirem. Em familia, há planos prestes a se concretizar. Uma visita ao dentista se faz necessaria.

BALANÇA: Esta fase melancolica está com os dias contados. Tenha paciencia e logo tudo parecerá esquecido. No trabalho, o periodo é favoravel para consolidar sua posição e ampliar seu campo de ação. Procure controlar o cigarro. Faça exercicios para desintoxicar

ESCORPIÃO: Você conhecerá por acaso uma pessoa cheia de ideias novas. Para os escorpianos comprometidos, o momento é de paz. No seu relacionamento profissional precisará agir com diplomacia e evitar atitude impensadas. Escute um pouco a voz da razão.

SAGITARIO: Sua felicidade no amor está dependendo apenas de um pouquinho mais de compreensão. Evite complicações e não seja misteriosa. No trabalho espere o momento certo para impor sua opinião e seja prudente ao falar dos seus planos para o futuro.

CAPRICORNIO: Desfrute o periodo favoravel que os astros lhe oferecem, fazendo uma viagem junto com a pessoa amada. Profissionalmente, seus esforços serão enfim reconhecidos e as dificuldades desaparecerão. Não abuse das calorias.

AQUARIO: Cuidado para não criar situações desagradaveis, dando esperanças a varias pessoas ao mesmo tempo. — Lembre-se que o exito profissional deve ser consolidado em bases duradouras.

PEIXES: Seu bom humor será fundamental no relacionamento com a pessoa amada. As dificuldades de abril não implicam em fracassos para este mes. Tome bastante liquido para que seus rins não sofram tanto.