EDIÇÃO DE HOJE
8 Páginas

# O IMPARCIAL

Venda proibida
exemplar de assinante

*PORTE PAGO* PORTARIA N.o 28 DE 22|3|56. DR DE BTU. * *O JORNAL DE MAIOR CIRCULAÇÃO REGIONAL — (IBOPE DE 1.971)* *Redação, oficinas, administração e clicheria — Rua Siqueira Campos 602.*

O UNICO JORNAL DIARIO DA REGIAO — PRES. PRUDENTE — (SABADO) — 22 DE DEZEMBRO DE 1.973 — NUMERO: 7.272

Esta foto foi feita durante um ensaio do Coral da FACLEP, regido pelo maestro Joel Antonio de Lima Genesio.

# Corais Villa-Lobos e da Faclép cantam juntos na noite de Natal

O Coral da Faculdade de Ciências, Letras e Educação, de Presidente Prudente, fará sua primeira apresentação pública, na proxima noite do dia 24, juntamente com o Coral Villa-Lobos, com preparação da Missa do Galo, que será Campal.

O Coral da FACLEP é a mais nova instituição do gênero, em nossa cidade, iniciativa do Diretorio Academico "Cons. Alberto Deodato", daquela Faculdade, pelo seu presidente Laerte Bueno Junior e companheiros de diretoria, assim como de professores, com integral apôio do seu diretor, prof. Agripino de Oliveira Lima Filho Jr.

Foi convidado para reger o novo coral o maestro Antonio de Lima Genesio, do Villa-Lobos, tambem academico daquela escola.

**Fala o maestro**

Joel que é um entusiasta de grupos corais, precursor de um dos movimentos mais importantes na vida da cidade — o Coral Villa-Lobos — fala com entusiastasmo do aparecimento desse novo grupo. "Era preciso que a cidade pudesse contar caior número de coros — as Faculdades, as escolas em geral etc — para o desenvolvimento cultural nesse campo de arte. Mas era preciso tambem que houvesse pleno entendimento entre todos, com permuta de pesquisas, de tecnicas, de repertorios e tudo o mais".

Joel Antonio de Lima Genesio é um apaixonado do assunto e acompanha com o mais vivo interesse todos os movimentos corais. Ainda recentemente ficou satisfeito quando este jornal registrou a presença de dois conjuntos de vozes na redação deste jornal.

Conta que para sua grande surpresa, encontrou entre os alunos — colegas — da FACLEP uma riqueza de vozes que estava inaproveitada.

**Paraliturgia do Natal**

Na noite de 24 de dezembro os dois corais abrirão um programa que culminará com a apresentação de um presepio vivo e uma cena que constituirá a paraliturgia do Natal. Será um espetáculo ao ar livre, acontecendo a celebração da Missa do Galo, na Catedral de São Sebastião.

A iniciativa dessa encenação bíblica coube ao presidente do diretorio academico da FACLEP, Laerte Bueno Junior Jr. que encontrou de imediato o apôio do prefeito Walter Lemes Soares que determinou a construção de dois palanques em frente a Catedral; um para o presepio e outro para os corais.

Laerte fez questão de consignar nessa entrevista ao "O Imparcial", o seu agradecimento ao prof. Agripino de Oliveira Lima Filho, por seu entusiasmo e apôio à constituição do grupo coral da escola, destinando uma sala especial para os ensaios.

## MUITO ANIMADA A III Ginkexpo

Pedro Brugnholo
Correspondente
Alvares Machado

Vem se desenvolvendo em ambiente de muita animação a III Ginkexpo, iniciada no ultimo dia 15 Elevado numero de pessoas acorre diariamente aos locais da promoção, que terá seu encerramento no proximo dia 23. No sabado, dia 22, haverá um grande baile, animado pelos Jet Boys, da cidade de Assis.

Na foto as garotas Ginkexpo, encarregadas da recepção dos visitantes: Regina Celia Dalefe (candidata a Rainha Ginkexpo 1973), Maria Angela Avelaneda, Elizabete Maria Gabn, Helena Evangelista, Odete Polizel, Sandra Sanvenzzo e Meire Avelaneda.

## COMEÇOU A DISTRIBUIÇÃO DAS CESTAS DE NATAL E BRINQUEDOS

O prefeito Walter Lemes Soares, tendo ao lado D. Ana Maria, entregam as cestas de Natal.

Diversas damas prudentinas participaram do trabalho de distribuição das Cestas na ASSOM.

REPORTAGEM NA 6.a PAGINA)

# Traficantes com medo, abandonam maconha

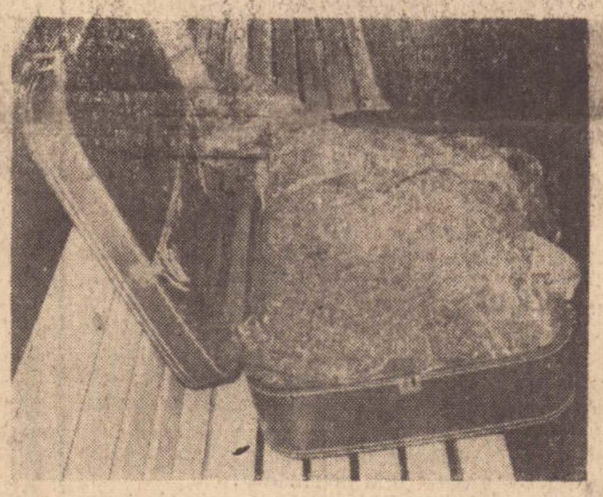

Os traficantes desistiram do negocio e abandonaram a maconha no ônibus

As ultimas detenções de pessoas envolvidas no tráfico de maconha, levam a crer na existência de uma rede de distribuidores, abastecendo os viciados da região. A origem do entorpecente é sempre Mato Grosso e Paraguai, com a erva proibida sendo acondicionada em malas e transportada por ônibus para despistar a policia.

Como a reportagem desta folha observou, a Praça 9 de Julho é um dos principais pontos de encontro entre traficantes e consumidor. Este permanece sentado em um banco ou circulando pelo logradouro, enquanto aguarda a chegada daquele. Um sinal com a cabeça, mãos ou um simples assobio, servem de codigo para reconhecimento.

Após os cumprimentos, vem a fase de negocio. Enquanto caminham, discutem o preço e feito o acôrdo, o viciado recebe o produto que paga imediatamente. A seguir, o traficante parte para o cliente proximo e assim consegue abastecer todos, retornando imediatamente ao ponto onde adquire a erva.

**Transporte, a operação dificil**

Para o traficante, o transporte da maconha é a operação mais dificil, pelo perigo a que se expõe o responsável. Ele precisa as vezes viajar milhares de quilometros com a valise contendo o toxico, até chegar ao ponto de encontro com seus fregueses. Um telegrama com frases disfarçadas, uma carta ou mesmo um telefonema, deixam os viciados cientes do dia em que receberão o produto. Se na data estabelecida porem, o distribuidor não aparece, eles já sabem que o tráfeco deve ter sido descoberto e se põe em fuga, temendo assim serem denunciados.

Na localização dos distribuidores, as vezes a policia conta com denuncias anonimas e constatam a veracidade. Ocorre tambem de o cobrador ou motorista do ônibus em que o entorpecente é transportado desconfiarem e isto é o bastante para por fim à operação e se efetuar o prisão dos envolvidos. Na cadeia publica local, há muitos traficantes que foram descobertos logo ao descer dos coletivos onde viajam.

**Quinze quilos ultima apreensão**

A policia diligencia para descobrir os individuos que abandonaram uma mala na manhã de quinta-fera, no interior de um ônibus procedente do Mato Grosso. A valise continha quinze quilos de maconha, acondicionada em plasticos, e foi entregue ao Delegado, Bel. Alcides Soares Junior que chefia as investigações.

Supõe-se que os traficantes temeram a presença da policia no desembarque e resolveram desistir no negócio. A maconha exalava tambem forte cheiro, podendo ser identificada facilmente, ma isto escapou dos funcionários da empresa de ônibus que manusearam a valise algumas vezes durante o longo trajeto.

Somente a ser constatada a existência da mala e desaparecimento dos responsáveis, o pessoal da garagem resolveu analisá-la melhor e avisaram a policia. No local, a valise foi aberta e o seu conteudo identificado: quinze quilos de maconha, pronta para ser comercializada.

Deduz-se ainda q/ o entorpecente seria distribuido na Capital ou possivelmente nesta região. A prisão dos envolvidos não será facil, devido a inexistencia de pistas. Todavia, as diligencias estão em andamento.

## "LINOTYPE" exige presença de carro-guincho

Esta folha, aprimorando o seu maquinário, adquiriu mais uma "Linotype", a quarta do atual parque gráfico. Como as anteriores esta obrigou a participação de muitos homens para sua locomoção do veiculo transportador, até nossas oficinas. Só o trabalho manual porém, não foi suficiente para a conclusão da operação, quando a direção de "O Imparcial" resolveu recorrer ao serviço de guincho.

A firma Mescopeças Usadas, sediada na Rua Venceslau Bras, fone, 3-5143 foi requisitada e um dos seus veiculos-guincho compareceu imediatamente para a realização do complicado serviço. Celso Batista Mescolote, sócio da empresa e seu auxiliar, Zeferino Rodrigues Batista, mostrando despreendimento e perfeição no trabalho, em pouco mais de uma hora conseguiram transferir a pesada máquina para o interior do prèdio. Dali atè as oficinas, a operação foi facil e terminada pelos funcionários da transportadora.

Vale pois, a sugestão: na locomoção de maquinários e outros objetos pesados, è sempre melhor recorrer-se ao serviço de guincho de Mescopeças Usadas. Os carros especializados ficam de plantão diuturnamente. O telefone é 3-5143.

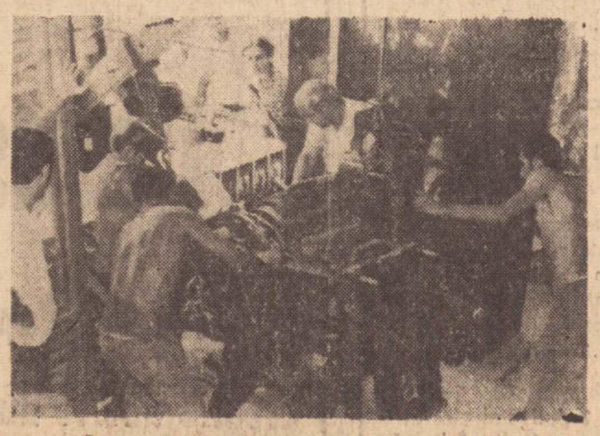

O carro-guincho, permitiu a locomoção da pesada "linotype"

## Reconhecimento da Escola, uma vitoria de Prudente

No dia 19 último, o Conselho Estadual de Educação reconheceu a Escola Municipal Superior de Educação Fisica de Pres. Prudente.

Este ato veio dar o justo prêmio ao esforço e dedicação com um grupo de abnegados dispôs-se a enfrentar as inúmeras dificuldades e todos os obstáculos que apresentam à implantação e consolidação de uma escola superior. Somente a união e o exato sentido de equipe que, desde o início, caracterizaram o trabalho da Direção, do Corpo Docente, do Corpo Discente e do pessoal administrativo da Escola, possibilitou resistir e vencer todos os períodos de crise que se apresentaram e que são normais num organismo nascente.

Evidentemente que toda a dedicação a abnegação do pessoal da própria Escola seria insuficiente se não tivessem contado com o integral e decisivo apoio dos Prefeitos Antonio Sandoval Netto e Dr. Walter Lemes Soares e dos dignos edís que integram o Poder Legislativo de Pres. Prudente, o dr. Walter Lemes Soares, além da sua ação como Chefe do Executivo Municipal, empenhou-se ativa e pessoalmente ao lado da Direção da Escola, em todas as demarches junto ao Conselho Estadual de Educação durante a tramitação do processo de reconhecimento e junto à Direção da Caixa Economica Estadual para obtenção do empréstimo de Cr$ 1.600.000,00 para construção das instalações definitivas do Estabelecimento.

Este esforço conjunto permitiu o alcance de uma vitoria notável: o reconhecimento da Escola com dois anos e meio de funcionamento.

Estão de parabens, portanto, o prof. Adilson Dias Marangoni, o Corpo Docente do Estabelecimento, seus alunos, seu pessoal administrativo e a Municipalidade de Pres. Prudente.

Sobra razão, portanto, para a festa de congraçamento que fizeram realizar na Represa de Martinopolis onde foi realizado ontem, sábado, um magnífico churasco com a presença de todos os amigos da Escola.

# a vida e o tempo

Rubens Shirassu

## Calor pouco é bobagem

Mas falando um portugues claro, quente e cristalino, nunca fez tanto calor como neste fim de ano na cidade. O sol invade a nossa pobre terra com uma furia de desesperado expelindo raios escaldantes por todos os lados, queimando-nos, transformando tudo aqui em baixo um autentico forno.

Afinal, ainda não nos transformamos em pão ou em assado para as festas. Mas o mormaço, o calor é assim qualquer coisa de enlouquecer e de desanimar. Não há amigos que se encontrem, nem conhecidos que se falem, que não tenham uma referencia para com o tempo.

"Mas que calor, hein?" "Assim não há tatú que aguente!" "Que tempo insuportavel". "Do jeito que está esse sol, diminuirão muitas as safras".

E vai por aí afora um rosário de lamentações, de exclamações contra essa onda terrivel de um verão imperdoável, doido, desregulado, absolutamente fóra de série.

Não há gelados, ventiladores agua, nem ar condicionado que consiga por o calor a nocaute. É um lutador fogoso, ardente, imbatível. As vezes tem-se a impressão que ele vai a lona, mas o gongo o salva em cima da hora. Recupera-se e prossegue firme outra vez mais sufocante e infernal.

E ainda, tem gente que prefere o verão, dizendo que pode ficar à vontade. Pois sim, um calor desses nem pelado o cidadão aguenta.

Por mais esforçada que seja, por mais teimosa que se apresente, a verdade é que a Terra está mais parecendo um inferno.

Também, com um cometa que vem por aí até parece que ele traz na sua cola o calor de mais um sol espalhando brasas por todos os lados.

Dizem que um é pouco...

# Furtou cheques e está preso

Dorival Manoel de Souza, (Rua Estados Unidos 318), não tem profissão definida e com os bolsos vasios neste fim de ano, resolveu arranjar dinheiro a qualquer preço. Notando o descuido de um cidadão, furtou deste quatro talões de cheques, suficientes para aplicação de muitos golpes.

O malandro começou então a preencher as folhas, assinando o nome de José Antonio da Silva. Conseguiu comprar alguma coisa, receber trôco em dinheiro e já estava feliz, pois "até que enfim, vou ter um Natal e um Ano Novo cheio da "grana".

Dorival já pretendia inclusive estender suas ações em cidades da região, já que os quatro talonarios davam pra muita gente. Entretanto, seus sonhos foram desfeitos, por volta das 21 horas de quinta-feira, quando ele foi a uma loja de calçados da Rua Barão do Rio Branco.

O estelionatário escolheu a mercadoria, pediu a soma e preencheu uma folha dos cheques furtados, assinando o nome de José Antonio da Silva. O gerente da casa porem desconfiou e pediu a presença da policia para averiguar a veracidade do documento. Uma guarnição composta pelo sargento José Semensati, Cabo Laercio e soldado Sussuono, esteve no local e Dorival Manoel de Souza não soube explicar direito a origem dos talonarios.

Agora o malandro está recolhido à cadeia publica e diligencias são realizadas, pois ele poderá estar em outros delitos.


## UMA MAQUINA QUE PENSA POR VOCÊ

Quando voce quizer viajar, programar suas férias, providenciar documentos para sua excursão, comprar casas, vender terrenos, vender chácaras ou fazendas, passe para nós essas preocupações.

Nós trabalhamos 24 horas por dia para voce viajar tranquilo, para que voce compre a casa de seus sonhos, a chácara ou sitio de sua preferencia, ou para que suas férias sejam perfeitas como voce planejou.

Os elementos desta máquina de trabalho tem em mente um só pensamento — SERVI-LO BEM.

Nossa única preocupação é diminuir as suas preocupações.

Para isto nossos funcionarios recebem orientação intensiva, fazem cursos especializados, viajam por todo o Brasil a procura do melhor hotel, das praias mais lindas, o roteiro mais economico, o transporte mais rápido, enfim, o que há de melhor e mais bonito para oferecer a voce.

Seja no Brasil ou no Exterior, estamos preparados para organizar suas excursões.

Confie a nós todas as preocupações de sua viagem e durma tranquilo.

No dia da partida vamos buscá-lo em sua casa, com tudo preparado para que o seu passeio seja inesquecivel.

A propósito; esta foto foi feita com todos os componentes de nossa equipe para que voce veja quantos se preocupam o seu bem estar.

Mas a verdade é que, falamos, falamos e não dissemos quem somos.

Bem, isto até que é fácil descobrir.

Somos a equipe da AGENCIA FRANCO, muita gente pensando, planejando, trabalhando pelo seu bem estar.

Venha visitar-nos e conheça os nossos planos, as viagens programadas e saiba do mais importante; não é preciso dinheiro para viajar conosco.

Temos um plano de financiamento para cada orçamento.

Afinal somos a agencia de turismo numero 1 do interior do Brasil (Modéstia à parte).

# BIJOUTERIAS

A FLORICULTURA PRIMAVERA tem as últimas novidades em bijouterias.

Sugestões maravilhosas para o seu presente de Natal.

Arranjos florais, bombons KOPENHAGEN, cartões de Natal e flores naturais, incluindo rosas, cultivadas aqui mesmo.

**FLORICULTURA PRIMAVERA**

Av. Cel. Marcondes, 1459 — Fone: 3-3794

PRESIDENTE PRUDENTE

## CURSO TECNICO DE CONTABILIDADE
## COLEGIAL INDUSTRIAL DE ELETROTECNICA

Matrículas abertas no Colégio Joaquim Murtinho
Informações completas a rua 15 de Novembro 1146
DOCUMENTOS EXIGIDOS:
2 fotos 3|4 (recentes)
2 fichas modelo 18 (ginasial)
1 certificado do curso ginasial
2 certidões de nascimento (fotocópia autenticada)
PARA MAIORES DE 18 ANOS
Apresentar os seguintes documentos:
Titulo de eleitor
Certificado de reservista
Carteira profissional

**COLEGIO JOAQUIM MURTINHO**

Rua 15 de Novembro 1.146 — Fone 33569

## CONVITE DE MISSA

A Municipalidade de PRESIDENTE PRUDENTE, ao ensêjo do transcurso do 8.o aniversário da morte do saudoso ex-Prefeito e Patrono do Paço Municipal FLORIVALDO LEAL convida ao povo desta cidade para a MISSA que fará celebrar em sufrágio de sua alma, a 22 de dezembro, às 7,00 horas, HOJE, na CATEDRAL DE S. Sebastião.
Por êsse ato de religião e fé cristã, agradece.

## NOSSOS cinemas

SUCESSO DE HOJE — CINE OURO BRANCO
O CINEMA DOS GRANDES LANÇAMENTOS fone 3-4420
A VINGANÇA E' UM PRATO QUE SE SERVE FRIO
Klays Kinsky — até 18 anos — às 19h30 e 21h30
A desesperada luta contra os indios, que constantemente atacavam os vilarejos do velho Oeste, matando homens, mulheres e crianças.

**CINE PRESIDENTE**
HOJE
VOCE JA' FOI A BAHIA?
Desenho de Wait Disney — Censura: livre - 20h00

**CINE JOAO GOMES**
HOJE
JESUINO BRILHANTE, O CANGACEIRO
C| Vanja Orico — Censura: 14 anos
Sessões: 14h00 — 19h30 e 21h30

**CINE FENIX**
HOJE
OS PROFISSIONAIS
C| Burt Lancaster — C. Cardinale
Sessões: 19h30 e 21h30 — Censura: 14 anos

ASSINE AGORA, OU RENOVE SUA ASSINATURA DA
**FOLHA de S. Paulo**
Fale com Representante local, pelo telefone 106 - 61 4



# O IMPARCIAL

* EDITORA IMPRENSA LTDA. *
C.G.C. MF. 55.347.520
Diretor-Presidente: — ROBERTO SANTOS
Diretor-Responsável — MARIO PERETTI
Diretor de Redação — ADELMO S.R. VANALLI
REDATORES
José Vinicius Barbosa da Silveira
Altino Correia
Dr. Francisco Cunha
Rafael D. Filho
REDAÇÃO, OFICINAS E CLICHERIA
Rua Siqueira Campos, 602 (tèrreo) Cx. Postal 3 1 6
Fones: 3-2540 e 3-2351 — Pres. Prudente
REPRESENTADO EM TODO O BRASIL PELO
CONSÓRCIO BRASILEIRO DE IMPRENSA
S. PAULO — Rua Senador Feijó 161 — 6.o andar
Fones: 37.3728 e 36-4909
RIO-GB — Av. 13 de Maio 45 — 16.o Andar
conjunto 1603 — Fone: 222-3279



DE QUANDO EM VEZ, OUÇA A MARTINOPOLIS RADIO CLUBE

# Anúncios Econômicos

KARMANGHIA e MOTO: — Vendem-se para desocupar lugar — Av. Brasil, 1.222

ATENÇÃO ESTUDANTES EM FERIAS
SE VOCE QUER GANHAR UMA BOA "GRANA"
VÁ A RUA SIQUEIRA CAMPOS — 1757.
FALAR COM NETO DAS 12 as 14 horas.
21-12-73

VENDE-SE
Sobrado vago com 10 comodos, uma quadra do Cristo Rei.
Rua Ribeiro de Barros, 1183.
Preço: Cr$ 75.000,00.
Aceita-se financiamento.
22-23|12|73

POR MOTIVO DE mudança vende-se: uma instalação completa de Instituto de Beleza
Tratar a Avenida Manoel Goulart, 94
22 — 23|12|73

TREILLER — Todo Conforto, termico para carro pequeno preço Cr$ 7.500,00
Tratar a rua Dr. Gurgel n.o 1041

SALÃO P|ESCRITORIO
Transfere-se ponto, vende-se parte moveis, otimo ponto para Escritório Contábil, Despachante ou Corretagens, serve tambem para bazar ou boutique aluguel baratissimo, bem localizado ao lado da Rua Maffei.
TRATAR: Fone 3-5357 com sr. Antonio — URGENTE
22.23.26.27|12

VENDO 5 terrenos - 1 baixo - 1 pedestal girafa - 1 mesa de bilhar - 1 máq. de somar facit - 1 balcão frigorífico - 1 bar na rua barão - vanderlei-3-5282

## POR QUE SERÁ QUE TODOS OS PAPAIS NOEL COMPRAM NAS

# Casas Pernambucanas?

RESPOSTAS

1. Porque eles encontram uma loja das Casas Pernambucanas sempre pertinho de casa, evitando andar muito com os seus trenós.
2. Porque as Casas Pernambucanas tem uma enorme variedade de lindos tecidos, artigos para cama, mesa, banho e confecções modernas para os Papais Noel presentearem o que há de melhor.
3. Porque os seus vendedores foram treinados para dar o melhor atendimento durante o ano todo E principalmente em dezembro, pois eles sabem que paciência de Papai Noel também tem limites.
4. Porque quem já foi Papai Noel e já comprou nas Casas Pernambucanas reconhece que os seus preços são realmente os mais baixos
5. Porque existe um horário especial de festas para todos os Papais Noel fazerem suas compras sem atropelos e com a máxima tranquilidade.

# Casas Pernambucanas

Onde todos os Papais Noel sabem por que compram.

Crédito aberto num piscar de olhos.

# Turistas Brasileiros marcham sôbre o Paraguai e Argentina

Durante o período de fèrias, principalmente nas grandes férias escolares, cada vez em maior número o brasileiro começa a se arriscar em viagens internacionais. Ainda que muitas vezes ele não esteja a mais de 50 quilômetros da fronteira brasileira. O exemplo tipico é a viagem a Foz do Iguaçu, onde alèm das cataratas existe o atrativo pela liberdade de jogo no Cassino Icaray e o desejo louco por compras de artigos estrangeiros, por um preço que bem não tem nada de muito convidativo, fazendo de Puerto Presidente Stroessner, no lado paraguaio, um paraiso de compras. Não faltando aqueles turistas que chegam a cair no conto dos garotos paraguaios que procuram "cambiar" na ponte que liga Brasil ao Paraguai notas de 1 guarani por cruzeiros. Como eles oferecem, com uma insistencia fora do comum, até 8 guaranis por um cruzeiro, o brasileiro acaba achando que está fazendo um ótimo negócio e quando percebe que foi enganado (as notas quase não tem valor nenhum) não fica bravo, pois o prejuizo nunca supera cinco ou dez cruzeiros e se transforma em um "recuerdo".

A visita a Puerto Iguazu, no lado argentino, é um detalhe importante nesta curta viagem internacional. Lá, perfumes; artigos de couro e o imprescindivel caxemir (ainda que o calor esteja a 32 graus à sombra) são os artigos mais procurados. Nesta pequena vila (onde os garotos argentinos falam nas escolas mais o portugues do que o proprio espanhol) nos fins de samana, nos feriados prolongados ou em tempo de fèrias o contingente de brasileiros tem número elevadíssimo e compra a valer, atendendo as conhecidas e inoportunas listas de parentes e amigos. Como o tempo geralmente è muito curto, o turista perde a oportunidade de conversar com o pessoal da vila e observar pequenas coisas habitos e costumes do povo argentino.

Com o advento do "boom" da economia nacional e dos problemas monetários da Argentina, valorizando assuntadoramente o cruzeiro, o brasileiro ultrapassou os limites fronteiriços e faz de Buenos Aires a meta sonhada nos anos mais dificeis, quando ocorria o inverso: a invasão de argentinos no Brasil. Revestido de um ar que faria inveja aos magnatas árabes do petroleo, ele marcha decididamente sobre a capital portenha. Os argentinos no entanto não vem "com mucho gusto" a atual situação, mas, ao mesmo tempo não podem desprezar os cruzeiros que chegam.

Com camisa sestampadas calças coloridas máquinas fotográficas em punho, o brasileiro è facilmente reconhecido e, em pouco tempo são varias as abordagens em portunhol (uma lingua onde brasileiros e argentinos se enrolam mas se entendem) com ofertas para compras de caxemir (direto da fábrica). Em Calle Florida — uma rua só para pedestres, cheia de flores, formando uma espécie de boulevard como a rua XV de Novembro de Curitiba — os brasileiros andam prá baixo e prá cima procurando preços menores (Ah, essa influência dos comerciais na tevê: "Diga não a inflação...") e quando encontram alguma coisa barata fazem um verdadeiro escândalo entre os amigos. Nas lojas o brasileiro recebe um tratamento especial e aí ele aproveita para ver tudo e manda descer caixas e caixas e pechincha muito para comprar.

**Diferenças**

Segundo o mesmo esquema dos parisienses que aturam o turista norte-americano em Paris, os argentinos se esforçam muito para manterem o bom humor, porque o avanço brasileiro já integra o orçamento do comercio de Buenos Aires. Uma das coisas que mais chateia o argentino e que o brasileiro se sente dono de tudo enquanto o argentino da classe média, culturamente superior e exige um tratamento respeitoso e educado e nem sempre recebe.

De qualquer forma, procurando nao se parecer muito com um magnala excentrico é interessantissimo aproveitar a época e ir conhecer as belezas portenhas. Florida ou Santa Fè, Cordoba ou Corrientes são ruas cheias de galerias e lojas exibindo artigos que obrigam uma compra certa. Poder visitar o bairro de Boa onde se ouve o verdadeiro tango; ir ao teatro, inclusive de revistas — que lá é muito bem feito — aos cinemas e ver muitos filmes que não foram lançados ainda no Brasil; matar a curiosidade de andar de metrô e muitos outros atrativos fazem de Buenos Aires um ótimo programa.

Um detalhe curioso e muito frequente é a cara de espanto dos argentinos quando vêem as brasileiras andando pelas ruas sem soutiens (que as identificam logo...) pois as argentinas não dispensam essa peça relegada a um plano bem secundário entre nós. Eles acompanham com seus olhares fixos e apesar de muito galanteadores não são agressivos. O galanteio è sempre gentil e respeitoso e acaba sendo uma brincadeira agradavel.

## ASFALTADA A "RODOVIA DO TRIGO"

Já está totalmente asfaltada em toda a sua extensão de 9,5 quilometros a Rodovia do Trigo, que liga a SP-333 (Assis-Porto Giovani) ao núcleo de Pedrinhas, a região que mais produz trigo no Estado de Paulo.

Segundo o secretário Paulo Maiuf, essa obra se deve à sensibilidade do governador Laudo Natel, que compreendeu as necessidades da região e a importancia da estrada para escoamento da sua grande produção agricola.

A colaboração do povo de Pedrinhas — ressaltou o secretário — veio atravès da doação de areas destinadas à rodovia, fornecimento de pedra, pedregulho, areia e atè trator para a compactação do leito. Hoje, quando a Estrada do Trigo está pronta, pois faltam apenas serviços complementares — a sinalização já iniciada — atè mesmo o governo italiano se manifestou em carta ao DER agradecendo o beneficio que a comunidade da região está recebendo.

A rodovia, pavimentada, com 13 metros de plataforma, será o corredor de escoamento da grande produção de Pedrinhas, que assim se integra à malha viaria brasileira através da rede de estradas do Estado.

Futuramente — disse Maluf — a estrada se estenderá até Cruzalia, sède do município do qual Pedrinhas é distrito. E serão mais 8 quilometros de asfalto a beneficiar uma das regiões mais produtivas do Brasil.

**Pedrinhas**

O núcleo de Pedrinhas teve sua origem num acordo entre Brasil e Italia, em outubro de 1949, quando se previu a constituição da Companhia Brasileira de Colonização e Imigração Italiana, com a finalidade de promover e assistir o trabalho do imigrante italiano no Brasil.

Pedrinhas, sob a orientação e direção da companhia, desenvolveu-se rapidamente, chegando em pouco tempo ao nucleo urbano que é hoje.

Tem população de 1.000 habitantes no centro urbano e 3.500 na zona rural. Conta com colegio estadual, agencia consular da Italia, biblioteca pública, clube de campo, agencia bancária, indústria de descaroçamento de algodão silo graneleiro com capacidade para 200 mil sacas, cooperativa agrícola, indústria mecanica, alèm do edificio da Cia. Brasileira de Colonização e Imigração Italiana. A concentração de máquinas agrícolas alí existentes em confronto com a população è a maior do país: 500 tratores, 60 colhedeiras, .. 2.000 implementos agricolas e 300 veículos diversos.


**DOCES EM GERAL**

Biscoitos, balas e chocolates. Finos presentes para o natal.

Deliciosos Lanchinhos Mirabel, produtos Nestlé e Lacta e o espetacular Pirulito Zorro.

GUILHERME GERONIMO FERNANDES
Representante dos Produtos Campineira, desde Quatá a Campo Grande.

Depósito fechado e residência: Rua Bela Vista, 815 fone: 3-4300.

Depósito: Av. Manoel Goulart, 1.481, fone: 3-4083
PRESIDENTE PRUDENTE


## Declaração

Eu, Guido Assugeni, declaro para os devidos fins e efeitos que foi exraviado o meu certificado de propriedade n.o 340718 série "C" expedido pela Delegacia de Policia de Indiana — SP em 28.12. 1.965

Declaro ainda que o mesmo fica sem efeito visto estar providenciado a 2.o via do mesmo.

Presidente Prudente
22 — 23 — 26/ 12/73

a) Guido Assugeni

Certificado de Propriedade n.o "340718", série "C" Expedido pela Delegacia de Indiana — SP em data de 28 de dezembro e 1.965, em nome de Guido Assugeni


TRANSPORTADORA CAOBIANCO

Transporte de cargas, encomendas e mudanças, com sua sede em Pres. Prudente
TRANSCAOBIANCO

Fones: 3-2790 e 3-5818

Rua Q. Bocaiuva, 639


**ORAÇÃO DO DIVINO ESPIRITO SANTO**

Tu que me esclaresses em tudo, que iluminas todos os caminhos para que eu atinja meu ideal Tu que me das o dom Divino de perdoar e esquecer o mal que me fazem que em todos os visitantes de minha vida estas comigo quero neste curto diálogo agradecer-te por tudo e confirmar uma vez mais que não quero separar-me de ti. Por maior q/ seja a ilusão material, não será o mínimo da vontade que sinto, de um dia estar contigo e todos os meus irmãos na gloria perpétua.

Agradeço-te uma vez mais.

— (A pessoa deverá fazer esta oração 3 dias seguidos em fazer o pedido. Dentro de 3 dias será alcançada a graça, por mais dificil que seja).

C.C.M.


ULTRAGAZ

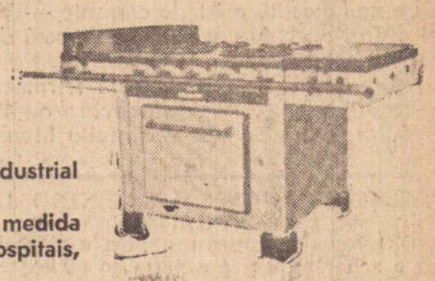

Tem a mais completa linha industrial de fogões.
Modelos convencionais e sob medida para bares, restaurantes, hospitais, clubes, etc.
Dentro de um longo e vantajoso plano de pagamento.

ULTRAGAZ

Rua Barão do Rio Branco, 133 P.Prudente SP



Temos tudo
Inclusive preços

Somos a filial de uma rede de supermercados que só compra qualidade. Quando compramos exigimos melhores preços, muito mais qualidade. Depois podemos oferecer as vantagens que os outros não oferecem. Por isto podemos manter o mais variado estoque de confecções, roupas de cama e mesa, cobertores, pratarias, tecidos finos, etc.
Temos tudo de uma boutique. Apenas não somos sofisticados pois temos que nos preocupar apenas com preços e qualidade.
Finalmente um detalhe importante para quem nos dá preferência; vamos ter a maior área de estacionamento do interior.
Já estamos trabalhando para que nosso cliente tenha estacionamento perpétuo e possa abarrotar seu carro em nosso imenso e variado estoque.

Afinal somos o
SUPERMERCADO
Casa Moreira
modéstia à parte



Comércio de Automóveis
CESAR AUDI S/A

E 36 meses para voce pagar o seu novo
CHEVROLET
OPALA ou CHEVETTE

Chevrolet

O Automóvel de Requinte!
OPALA 74
Um modelo para cada gosto!

CHEVETTE
O CARRO JOVEM!

Comercio de Automoveis CESAR AUDI SA

Rua Marechal Floriano, 122 à 154 — Fones 3-2693 - 3-2467 e 3-2250 (Peças)

# COMUNICADO

Walter Lemes Soares, Prefeito Municipal de Presidente Prudente, Estado de São Paulo,
COMUNICA
Que nos dias 24 e 31 do corrente — Vespera de Natal e do Ano Novo, o expediente será das 8,00 as 11,00 horas.
O Setor Externo trabalhará normalmente.
Pres. Prudente, 19 de dezembro de 1973.
**Walter Lemes Soares — Prefeito Municipal**

**NOVENA PODEROSA AO MENINO JESUS DE PRAGA**

Oh! Jesus que dissestes "peça e receberás, procura e acharás, bata e a porta se abrirá!" por intermédio de Maria, vossa Sagrada Mãe eu bato procuro e Vos rogo que minha prece seja atendida (mencionar o pedido).

Oh! Jesus que dissestes. "Tudo o que pedires ao Pai em meu nome, Ele atenderá".

Por intermédio de Maria Vossa Sagrada Mãe eu humildemente rogo ao Vosso Pai, em Vosso Nome, que minha oração seja ouvida (mencionar o pedido.

Oh! Jesus que dissestes, "o Céu e a Terra passarão, mas a minha palavras não passará. Por intermédio de Maria, Vossa Sagrada Mãe eu confio que minha oração seja ouvida (mencionar o pedido).

Rezar 3 Avare-Maria e 1 Salve Rainha.

Em casos urgentes a novena deverá ser feita em 9 horas.

Mandada publicar por ter se alcançado uma graça.
C.C.M.

**DATILOGRAFIA?**

Procure a ESCOLA "MODELO" DE DATILOGRAFIA que é legalmente registrada e fornece diplomas oficiais. Professoras competentes e cursos rápidos.

FORNECEMOS GRATIS TODO O MATERIAL
ESCOLA "MODELO" DE DATILOGRAFIA.
Rua Rui Barbosa, 507 — Presidente Prudente

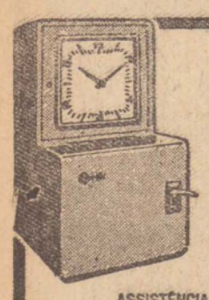

RELÓGIOS DE PONTO E RELÓGIOS DE VIGIA
GARANTIA DE 5 ANOS
Rod-Bel
EXPORTADORES PARA TODA AMÉRICA DO SUL
FABRICANTES DESDE 1923
ASSISTÊNCIA TÉCNICA PERMANENTE
graton MAQUINAS P/ ESCRIT. R. Barbosa, 250 - F. 3.2628

**SAPATARIA NOSSA SRA. APARECIDA**

Sapatos — artigos de couro — material esportivo, é na RUA MAJOR FELICIO TARABAY, 628 (defronte o Supermercado Pastorinho) — Fone 3-2634.
Neste dezembro dê um pulinho à
SAPATARIA N. S. APARECIDA.

**NEUROPSIQUIATRIA INFANTIL**
Dr. MANOEL ROBERTO BARBOSA
HORA MARCADA — Fone 3.3288
Pres. Prudente SP

**CASA DE SAÚDE 'DR. UCHIDA'**
Centro de Diagnóstico do Câncer Precoce do Estomago.
Moléstias do Aparelho Digestivo
Gastrofotografia. Fibroscopias com Biopsias e Citologias dirigidas.
Radiografias do aparelho digestivo
Avenida Coronel Marcondes, 1533
TELEFONE: 3-3450 — PRES. PRUDENTE-SP

**CLINICA GINECOLOGICA**
DRA. NILDA GALVÃO
DR. EDVAR GALVÃO
Especialista pela Febrasgo e Ass. Médica Brasileira por concurso.
Atende-se só com hora marcada
FONE: 3-2652 — Rua Dr. Gurgel, 92 - P. Prudente
Exame pré-nupcial
Tratamento do Casal sem Filhos.
Prevenção e diagnóstico precoce do Cancer Ginecologico.
Doenças de senhoras — Partos — Cirurgia

# PREFEITURA MUNICIPAL DE PRES. PRUDENTE

DECRETO n.o 1.934

Walter Lemes Soares, Prefeito Municipal de Presidente Prudente, Estado de São Paulo, usando de suas atribuições,

DECRETA:

Art. 1.o — Autorizado pelo Artigo 1.o, da Lei Municipal n.o 1.590, de 11 de dezembro de 1973, é aberto na Divisão de Contabilidade e Orçamento da Prefeitura Municipal de Presidente Prudente, um crédito suplementar até a importancia de Cr$ 80.000,00 oitenta mil cruzeiros — à diversas dotações orçamentárias.

Art. 2.o — Para cobertura do crédito suplementar mencionado no artigo anterior, ficam parcialmente anuladas diversas dotações orçamentarias.

Art. 3.o — Este decreto entrará em vigor na data de sua publicação, revogadas as disposições em contrário.

Presidente Prudente, Paço Municipal Florivaldo Leal, aos 11 (onze) dias do mes de dezembro de 1973.
**Walter Lemes Soares — Prefeito Municipal**
Registrado e Publicado na Divisão de Administração da Prefeitura Municipal, aos 11 (onze) dias do mes de dezembro de 1973.
**Luiz Mauricio Sandoval — Diretor**

**DECRETO n.o 1.926**

Walter Lemes Soares, Prefeito Municipal de Presidente Prudente, Estado de São Paulo, usando de suas atribuições.

DECRETA:

Art. 1.o — Autorizado pelo Artigo 1.o da Lei Municipal n.o 1.587, de 05 de dezembro de 1973, é aberto na Divisão de Contabilidade e Orçamento, um crédito suplementar até a importancia de Cr$ **20.000,00 — vinte mil cruzeiros — para ocorrer varias** dotações orçamentarias.

Art. 2.o — Para cobertura do crédito suplementar mencionado no artigo anterior, ficam parcialmente anuladas diversas dotações orçamentarias.

Art. 3.o — Este decreto entrará em vigor na data de sua publicação, revogadas as disposições em contrário.

Presidente Prudente, Paço Municipal Florivaldo Leal", aos 05 (cinco) dias do mes de dezembro de 1973.
**Walter Lemes Soares — Prefeito Municipal**
Registrado e Publicado na Divisão de Administração da Prefeitura Municipal aos 05 (cinco) dias do mes de dezembro de 1973.
**Luiz Mauricio Sandoval — Diretor**

**Lei n.o 1.584**

DISPONDO SOBRE: instituição de uma pensão mensal à Sra. Rosalina de Oliveira.

DECRETA:

Walter Lemes Soares, Prefeito Municipal de Presidente Prudente, Estado de São Paulo, usando das atribuições que lhe são conferidas por lei:

Faço Saber que a Camara Municipal de Presidente Prudente, decreta e eu promulgo e sanciono a seguinte lei:

Art. 1.o— Fica instituido uma pensão mensal a sra. Rosalina de Oliveira, viuva do ex-funcionario Antonio Francisco de Paulo, falecido em 18|junho|73. de junho de 1973.

Paragrafo Unico — A pensão de que trata o presente artigo vigorará a partir do corrente mes, enquanto a beneficiária viver e desde que não venha a contrair núpcias.

Art. 2.o — As despesas para o pagamento da presente pensão correrão por conta de verba própria do orçamento.

Art. 3.o — Esta lei entrará em vigor na data de sua publicação revogadas as disposições em contrário.

Presidente Prudente, Paço Municipal Florivaldo Leal, aos 05 (cinco) dias do mes de dezembro de 1973.
**Walter Lemes Soares — Prefeito Municipal**
Registrada e Publicada na Divisão de Administração da Prefeitura Municipal de Presidente Prudente, aos 05 (cinco) dias do mes de dezembro de 1973.
**Luiz Mauricio Sandoval — Diretor**

**DECRETO no. 1.925**

Walter Lemes Soares, Prefeito Municipal de Presidente Prudente, Estado de São Paulo, usando de suas atribuições,

DECRETA:

Art. 1.o — Autorizado pelo Artigo 1.o, da Lei Municipal n.o 1.588, de 05 de dezembro de 1973, é aberto na Divisão de Contabilidade e Orçamento um crédito especial na importancia de Cr$ 4.414,00 — quatro mil, quatrocentos e catorze cruzeiros para ocorrer despesas com o pagamento de peças do retransmissor do Canal 11 TV Tibagi, de propriedade do Senhor Orlando Mazzarelli.

Art. 2.o — Para cobertura do crédito especial mencionado no artigo 1.o, ficam parcialmente anuladas diversas dotações orçamentarias.

Art. 3.o — Este decreto entrará em vigor na data de sua publicação, revogadas as disposições em contrario.

Presidente Prudente,Paço Municipal Florivaldo Leal, aos 05 (cinco) dias do mes de dezembro de 1973.
**Walter Lemes Soares — Prefeito Municipal**
Registrado e Publicado na Divisão de Administração da Prefeitura Municipal, aos 05 (cinco) dias do mes de dezembro de 1973.
**Luiz Mauricio Sandoval — Diretor**

# Atendimento de feridos nas estradas

O Plano Piloto para atendimento dos feridos nas estradas, implantado em carater experimental na Via Anhanguera, no trecho compreendido entre São Paulo e Campinas, em meses de funcionamento já provou ser uma necessidade, não só para aquele pequeno trecho de 100 Km de extensão que hoje tem um volume de trafego ao redor de 30 mil veículos por dia, como também, para todas as demais estradas, cujos volumes de trafego são menores mas que infelizmente se apresentam com índices elevados de acidentes.

A informação é do eng. Laercio B. Hansted, diretor da Divisão do DER em Campinas, antigo diretor da regional de Presidente Prudente.

O dr. Laercio dá informações das experiencias já realizadas na Anhanguera sob sua supervisão.

"As quatros viaturas para transporte de emergencia que fazem plantão de 24 horas naquele trecho, localizado respectivamente nos Km 12, 37, 60 e 99, entre 1.o de agosto até o dia 10 do corrente, portanto, em 130 dias, transportaram nada mais nada menos que 425 feridos, sendo que desses muitos foram salvos ou não tiveram suas lesões agravadas, graças ao atendimento no local da ocorrencia, prestado por guardas rodoviários especialmente treinados para esse fim no Hospital das Clinicas de São Paulo. Os feridos foram transportados para os hospitais em condições de prestarem a devida assistencia medica ao acidentado, que maioria das vezes é um politraumatizado que exige cuidados de uma equipe medica de varios especialistas.

**Plano simples**

O plano colocado em prática é bastante simples e parte do aproveitamento maximo dos recursos existentes, com a complementação daquilo que for mais premente sem admitir sofisticações que no momento não seriam razoáveis. Assim, no inicio é feito um levantamento das condições locais da região, inclusive de seus recursos hospitalares e medicos, para a fixação de uma rede hospitalar que será recomendada à Policia Rodoviária e que apenas é acionada caso o paciente ou seus responsáveis não escolham outros estabelecimentos.

Em seguida procura-se implantar um bom sistema de comunicação com aparelhos de radio, tanto fixos, colocados em ponto previamente escolhido, como moveis, que são colocados em viaturas da Policia Rodoviária. Procura-se tambem dar ao guarda rodoviário um melhor treinamento em primeiros socorros a fim de torná-lo mais apto a esse serviço, dede que ele é a primeira autoridade a chegar no local do acidente.

Como está provada a utilização dai propria viatura com o hospital para o qual está prevista a remoção do ferido, os radios das viaturas, bem como os pontos fixo do policiamento estão sendo preparados para funcionarem tambem em uma frequencia destinada a rede hospitalar que, no momento apenas conta com o Hospital das Clinicas em São Paulo, mas que no proximo exercicio deverá ter mais outros hospitais, considerados para a referida rede.

**Em nossa região**

Para a região da Alta Sorocabana, por determinação do sr. Secretario dos Transportes, o DER e a Policia Rodoviária, etão procedendo os estudos iniciais, bem como tem mantido contato com as autordades, visando o estabelecimento de um plano que deverá ser colocado em prática. Nesse sentido, atendendo solicitação da UMAS (União Municipalista da Alta Sorocabana) e o grande interesse demonstrado pelo corpo Clinico da Santa Casa de Presidente Prudente, tecncos das entidades citadas, por duas vezes jaestiveram em reunião com os facultativos daquela casa, presididos pelo dr. Julio Nunes Abreu. Na ocasião eventou-se a possivel treinamento de elementos da Policia Rodoviária da região por medicos de Presidente Prudente e que na ordem das coias representaria um importante passo para a implantação de qualquer plano futuro para a região.

LAVANDERIA AUTOMATICA
Rua Rev. Coriolano, 2013
—FONE 3092—
Lava-se em apenas 2 horas.

MF85
O mais avançado trator brasileiro

– Revendedora Exclusiva MASSEY-FERGUSON
COREMA
(Alta Sorocabana, Alta Paulista e
Em Presidente Prudente à Sul de Mato Grosso-
Fones; 3-3389 e 3-5362
Em Pres. Venceslau, Rua Visconde de Mauá, 60
Fone, III – Breve, Nova Andradina (MT)
É mais um serviço em pról do Desenvolvimento Agrícola!
MF Massey Ferguson
MECANIZAÇÃO INTEGRAL DA LAVOURA

PRONTO SOCORRO INFANTIL
MÉDICOS DIA E NOITE
Rua Dr. Gurgel, 514 – Fone 3-3333 – Presidente Prudente, Sp.
MÉDICOS
Antonio Faucz
José P. de Almeida
Manoel R. Barbosa
Mario E. Amato
Osvaldo Sandoval
Ramos dos Santos
Itamar da C. Rosa

# Lions enviou ofício

O Lions Clube de Presidente Prudente, enviou ao nosso diretor Mario Peretti e colaboradores, o oficio n.o 150/73-74 nos seguintes termos — "Estamos as vesperas do Natal. A època em que os homens de boa vontade se estreitam na cordialidade e no congraçamento, próprios daqueles que sabem respeitar a dignidade da criatura, feita a imagem e semelhança de Deus. Nós do Lions Clube de Presidente Prudente em nossa filosofia de trabalho sabemos perfeitamente que todas as realizações que nos cumpre, somente se concretizam graças a ação generosa e prestativa dos que vivem ao nosso lado, na mesma comunidade que habitamos. Assim foi VS., neste ano de 1973, tambem assim foram todos os nossos amigos.

"É a razão pela qual, testemunhando a gratidão da familia leonistica prudentina, vimos, penhorados, render a VS., as nossas homenagens, afiançando a nossa alegria em ter merecido a confiança desse apoio inestimável. E aproveitamos para augurar-lhe, prezado amigo e senhor, muitas alegrias, bastante sucesso em suas realizações profissionais ou comerciais, paz e saude, no ano de 1974 já se decortina. Agradecidos, subscrevemo-nos mui atensiosamente, Dino Aguiar Cintra, presidente, Attilio Fregoni secretario".

# SOCIEDADE EM TÓPICOS

Barbosa da Silveira

NO DIA 15 de dezembro o casal ANTONIO ALBIERI-ILDA BARILI ALBIERI, completou 45 anos le vida conjugal — BODAS DE RUBI — sendo o acontecimento comemorado com a presença dos filhos, noras, amigos mais intimos.

Vamo nesta oportunidade dar alguns dados de Antonio Albieri, verdadeiro pioneiro do nosso homenageado — nasceu na cidade de Jabocatibal, industrial proprietário. Chegou em Pres. Prudente em 1.925, e no mesmo ano estabeleceu-se com oficina mecânica, GERBAZI & ALBIERI, sendo seu sócio, e Sr. Gerbazi, cio e senhor Gerbazi, continuando até hoje com sociedade, sempre com a mesma união, já que sempre existiu perfeito atendimento.

Sua industria é uma das maiores da cidade, estando atualmente no comando seus filhos, os quais são dinâmicos e batalhadores como foram seus pais.

O Senhor Antonio Albieri, casou-se no dia 15 de dezembro de 1.928, em Presidente Prudente com Ilda Barili, sentindo-se realizado com seus cinco filhos. São eles: EDNA MARIA casada com Natal Rosan Netto, EDSON, casado com Carmem Buzo; ELMO casado com Niza Oidri; EZIO casado com Antonieta; ELVALDO casado com Maria Felício.

O casal tem doze netos e um bisneto, filho de sua neta Dayse Maria Albieri Rosan Felício, casada com o Professor Pedro Grizolia Felício.

E na foto, o casal com seus filhos, Elmo Euvaldo Edson e Edna, faltando o Ezio.

Nossos cumprimentos ao casal, extensivos aos filhos, noras, genro, netos e o bisneto, pois não deixou de ser uma festa maravilhosa. Daqui a cinco anos, as bodas de ouro.

**CONTINUA a Floricultura Vitória Régia com presentes inéditos, com arranjos maravilhosos, com grande quantidade de "Abat-Jours", com flores artificiais, com "Pufes", com bonecas, artezanatos em vidro, e outras novidades. O Natal é terça-feira, de modo que vocês tem hoje e segunda-feira para comprar na "Vitória Régia", a líder em decoração.**

(*)

ESTIVEMOS no jantar da Escola de Cabeleleiros Nobre, no Recanto do Compadre, quinta-feira última. À mesa principal, o casal prefeito Walter Lemes Soares (ela Ana Maria), a diretora Julia Setuco Shiraiwa, sua irmã Nobuko os genitores das diretoras, Helio Athia, o casal Ubirajara Vicente Ferreira (ela Mercedes Marin), sub-gerente do Banco América do Sul, Shosuke Furuya e Toshihiro Momi, respectivamente gerente e sub-gerente do Banco Mitsubishi, Antonio Sandoval Neto, e nós. Todas as formandas muito alegres, todas muito simpáticas, no final houve sorteio de premios. Hoje será a formatura no Teatro Municipal.

No final do jantar tambem esteve presente, Paulo Constantino, diretor-superintendente da Empresa de Transportes Andorinha. Nossos agradecimentos pelas gentilezas.

(*)

**MARIA Lucia esteve quinta-feira no jantar-festivo do Rotary-Sul, nos representando, e o mesmo transcorreu com muita alegria, havendo a distribuição de presentes para as crianças, sorteio para damas e cavalheiros presentes. Nossos agradecimentos ao presidente dr. Italo Cerávolo, que levou Maria Lucia até o Recanto do Compadre onde nós estávamos, em outro acontecimento.**

FOI ELEITO o Conselho Deliberativo do Pres. Prudente Esporte Clube. Grandes nomes figuras exponenciais da sociedade estão no mesmo, o que significa que terá uma base sólida para que o clube possa despontar, e ter o apôio de todos incestintamente. Até o dia 19 de janeiro, o conselho se reunirá para eleger seu presidente e secretário, e o presidente e vice da diretoria. Vamos aguardar que um grande nome seja verdadeiramente o primeiro presidente do clube. Nós já sugerimos um.

(*)

A ASSOCIAÇÃO Assistencial Adolpho Bezerra de Menezes, recebeu dia 20 último, no asilo, na Chácara Hors, quarenta velhinhos e quarenta velhinhas, vindos do Juqueri, e o Rotary-Norte, tambem fez uma belíssima campanha já tendo entregue uma grande quantidade de roupas usadas. Nossos cumprimentos a ambos, a entidade por estar chegando à mesa, embora muito sacrificio e ao Rotary-Norte, pela campanha.

(*)

**INSERIMOS em nossa coluna do dia 20, o aniversario do professor Laerte do Nascimento Silva, nosso ex-companheiro de trabalho. Pois bem na madrugada do dia 20, sofreu acidente de automovel, estando internado na Santa Casa, felizmente fora de perigo. Temos ido visitá-lo e esperamos que se restabeleça o mais breve possível.**

(*)

A MUNICIPALIDADE prudentina ao ensejo do transcurso do oitavo aniversário da morte do saudoso ex-prefeito e patrono do Paço Municipal Florivaldo Leal, convida o povo desta cidade para a missa que fará celebrar em sufrágio de sua alma hoje às 7 horas da manhã, na Catedral de São Sebastião. Por esse ato de religião e fé cristã, agradece.

(*)

**RECEBEMOS mais alguns cartões, do Centro Social São Sebastião acompanhado de um mimo, do Comandante Nelson V. D'Oliveira e familia, de Casemiro A. Alencar Gondim e família, de Orley Zangirolami acompanhado de um mimo, e da senhora Maria Roncador Ortiz, diretora da Casa dos Retentores nos desejando votos de boas festas bem como a todos os companheiros do jornal. Nossos agradecimentos e retribuimos os votos.**

**Benito Di Paula e seu quinteto, Os Sombras' estarão mandando aquele recado no reveillon da Prudentina. As mesas já estão à venda.**

## Declaração

Eu, Henrique Massayuki Hirata, brasileiro, solteiro maior, residente a rua Francisco Goulart, 173 fundos — nesta cidade de Presidente Prudente Estado de São Paulo com a presente e na melhor forma de direito; DECLARA, que perdeu os seguintes documentos:

Carteira Nacional de Habilitação — Categoria Profissional — sob n.o ... 11.218 — Prontuário n.o 14.729, expedida pela Delegacia de Polícia de Presidente Prudente em 16 de março de 1.966.

Cédula de Identidade RG n.o 3854859 —

Ficando desta maneira com a publicação acima sem efeito visto que está providenciando a segunda via na repartição competente.

E, para constatar assina abaixo

Presidente Prudente 19 de dezembro de 1.973

**Henrique Massayuki Hirata**

## Declaração

Declaramos para os devidos fins de direitos, que foi extraviado o talão de notas de transferencia, série "B—1" de n/firma, de n.os 1.051 a 1.100, sendo que as notas de n.os 1.051 a 1.056 já estão emitidas e as demais notas em branco;

Declaramos ainda, que o referido talão fica sem efeito caso seja encontrado.

Presidente Prudente 20 de dezembro de 1.973

— Pruden-Merca Frigorífico Ltda —

Rua Cel. Albino n.o ... 1.786

Insc. Estadual n.o ... 562. 016.128

Insc. C..G.C. n.o .. 55.335.871/001

Pes Prudente — SP

21 — 22 — 23/73

## Declaração

Eu JOSÉ SOTERO MARTINS, declaro para os devidos fins e efeitos legais ter extraviado um talão de Notas Fiscais le n.o 051 a 100 serie C-1 em Branco.

Declara para os devidos fins que o mesmo ficara sem efeito.

**JOSÉ SOTERO MARTINS**

21, 22, 23/12/1973

## Comunicado

A Firma, ORLANDO BATISTA DE SOUZA, estabelecida a rua Guanabara 85 comunica para os fins do artigo 482, letra "i" da Consolidação das Leis o Trabalho que o senhor Dilson Nunes de Oliveira, portador da Carteira Profissional 12613 — serie 222 desde o dia 31 — 10 73, não mais compareceu para os trabalhos da firma.

Presidente Prudente 19 de dezembro de 1.973

a) **Orlando Batista de Souza**

20-21. 22/12/73


COMPANHIA PAULISTA DE SEGUROS

FUNDADA EM 1906

**Confie seu Seguro a um Símbolo de Tradição**

MATRIZ: RUA LIBERO BADARO, 158 — S. PAULO

ESCRITORIO REGIONAL DE PRES. PRUDENTE

RUA JOAQUIM NABUCO, 492

FONE: 3-3762

**água**

Purifique a água que sai de sua torneira.
Elimine as impurezas que os filtros comuns deixam passar.
Faça desaparecer aquele sabor desagradavel que a água de torneira possui.
Beba água comum como se estivesse bebendo água mineral.

**Super filtros SANI**

A solução ideal para filtros comuns e torneiras.

**Super filtros SANI**

Peça uma demonstração de sua eficiência.

O Super filtro SANI é uma descoberta de origem holandesa para purificação de água à base de carvão ativado e quartzo.

**Distribuidor exclusivo para a Alta Sorocabana**

**Mercantil Alta Sorocabana Ltda.**

**Av. Manoel Goulart, 596 fone 3-2206 – Pres. Prudente S.P.**

PIANOS

**FRITZ DOBBERT**

feitos com amor

Se você faz questão de som, beleza e a mais apurada tecnica de fabricação, confie em quem só faz pianos há quase um quarto de século.
Toque num piano FRITZ DOBBERT.
Veja seu acabamento. Sinta seu som envolvente.
E você saberá porque os pianos FRITZ DOBBERT são feitos com amor.

REVENDEDOR EXCLUSIVO: **LOJAS ORESTES**

Rua Duque de Caxias, 412 - fone 228 - Pres. Bernardes.
Rua Oswaldo Cruz,590 - fone 338 - Santo Anastácio.
Rua Princesa Isabel,428 - fone 544 - Pres. Venceslau.

**AGRALE, o trator que aprovou em todos os testes.**

AGRALE 420 deixou de ser apenas mais um trator. Nos duros testes a que foi submetido provou ser o melhor trator. No campo, nas mais difíceis tarefas, AGRALE provou sua resistência e economia, trazendo mais lucro. O AGRALE é tão eficiente que até os argentinos, uruguaios e colombianos estão importando.

**Conheça as vantagens técnicas de operação e amplo financiamento no concessionário:**

**KANEKO DIESEL**

**Rua Antonio Rodrigues, 1.210 Pres. Prudente**

### A SANBRA DISTRIBUI CESTAS DE NATAL AOS FUNCIONARIOS

Como faz todos os anos, a SANBRA fez ontem, a entrega de cestas de Natal a todos seus funcionários, constante de produtos de sua fabricação.

ROLAMENTOS
INA
Distribuidores exclusivos
ROLEMAN
Av. Brasil 1.117 e 1.121
Fones 3-3270 e 3-5416
Pres. Prudente — S.P.

vendo ação
da prudentina - 1 telefone
ALUGO 1 telefone
vanderlei - fone 3-5282

# Prudente recebe importante organização

Desde principios deste semana, instalou-se em Presidente Prudente o CENTRO MONARK, da Organização Santos & Bracale Ltda., que é considerada a maior revendedora Monark do Brasil.

O Centro Monark, situa-se a Avenida Manoel Goulart, n.o no mesmo prédio onde funcionou até a bem pouco, o Palacio dos Pneus. Sua principal finalidade, é de dar atendimento a vasta area regional, que vai de Ourinhos a Presidente Epitacio, assim como Presidente Prudente que terá assistencia direta daquela empresa especializada, com bicicletas, peças, acessorios, pneus e camaras.

As vendas são realizadas por atacado e varejo. A Matriz de Santos & Bracale Ltda., está em Araçatuba, com filiais em São José do Rio Preto, Ribeirão Preto, Campo Grande, Dourados, Cuiabá, Goiania e agora tambem Presidente Prudente.

**O gerente local é o sr Antonio Carlos Torres.**

A Av. Manoel Goulart situa-se o Centro Monark, Santos & Bracale Ltda.

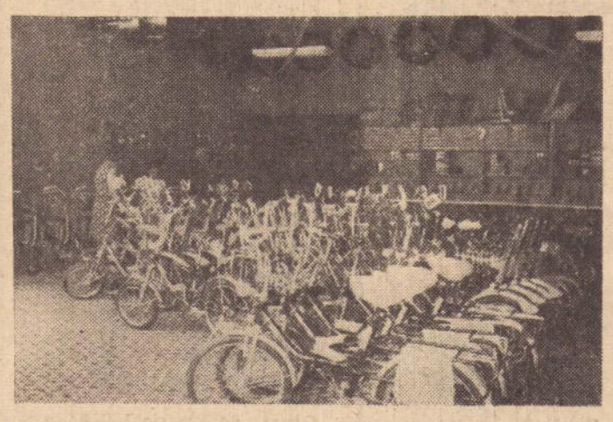

No interior da loja, o maior sortimento de bicicleta, peças e acessórios.

## COMEÇOU A DISTRIBUIÇÃO DAS...

(CONCLUSÃO DA 1.a PAGINA)

A Sra. Ana Maria Toledo Soares, primeira dama do municipio e diversas senhoras da nossa sociedade, colaboradoras anônimas do seu programa de assistencia social, iniciaram quinta-feira a distribuição de cestas de natal e brinquedos às familias pobres do municipio.

Naquele dia foram entregues 2.000 cestas na ASSOM, beneficiando todas as famílias cadastradas na entidade. Ontem foram entregues nos distritos de Ameliopolis, Floresta do Sul, Eneida, Montalvão e nos Kms 18, 16 e 14, num total de 577 cestas. Nos mesmos locais foram distribuidos 2.900 brinquedos para meninos e 3.000 para meninas.

Para os trabalhadores municipais a distribuição das cestas e brinquedos se dará hoje, às 10 horas.

A Sra. Ana Maria Toledo Soares fez questão de ressaltar o trabalho prestado por um grande número de damas prudentinas pela colaboração que vêm oferecendo ao seu trabalho na presidencia da Assistencia Social Municipal. Agradeceu tambèm a Sra. Zilda Natel, esposa do Governador Laudo Natel pela entrega de elevado número de brinquedos este ano, bem como a Indústria Cica pela valiosa colaboração oferecida.

COMÉRCIO E INSTALAÇÕES J. GONÇALVES Ltda.
TUDO EM MATERIAIS ELETRICOS
Agora funciona em novo endereço;
Av. Brasil n.o 626/630 – Fones: 3-2701 – 3-2702 –
Presidente Prudente

GUARANY S.A.
Credito, Financiamento e Investimentos
LETRAS DE CÂMBIO
Rua Major Felicio Tarabay, 624 - fone 3-3192
(defronte ao Pastorinho)
PRESIDENTE PRUDENTE

## Crise no crédito tem como razão o controle da inflação em 14 por cento

O setor bancário classifica a atual crise nacional de crédito, como "a pior nos últimos doze anos", e a relaciona com a necessidade das autoridades monetarias de "fechar o ano com uma inflação inferior à 14 por cento".

Fontes da área privada assinalam que as pressões vão se fazer sentir no próximo ano, prejudicando qual quer plano de contenção inflacionaria e citam como exemplo o caso do Departamento Nacional de Estradas de Rodagem que decidiu suspender a partir de quinta-feira, até o dia 31, os pagamentos de todas as faturas numa decisão tida como inédita.

A informação do Banco Central, de que a liquidez melhorou, tendo os bancos reduzido os redescontos no fim do ano, segundo as mesmas fontes, não melhorou a situação para o comercio. Explicam que os bancos não ampliam sua faixa de redescontos ao final do ano, para que isso não figure em seus respectivos balanços. Assim, a melhoria não foi estendida ao setor que mais precisava de crédito para atender ao consumidor, ou seja, o comercio.

Super Pão
PANIFICADORA
Tem o mais saboroso Panetone para o seu Natal e ainda: Leitôas, Peru Sadia, Cupim e Frangos assados.
Completa seção de Bar e Lanchonete, AO AR LIVRE.
Aproveite as noites quentes de Dezembro para passar horas agradáveis no SUPER-PÃO PANIFICADORA.
Av. Cel. Marcondes, 1.868 — Fone 3-2985
PRESIDENTE PRUDENTE

## COMUNICADO

A DIREÇÃO DO COLEGIO SÃO PAULO comunica aos senhores interessados que se acham abertas, até o dia 31 de dezembro de 73, as matrículas para os seguintes cursos :

I.o GRAU — 5.a, 6.a, 7.a e 8.a séries

II.o GRAU — 1.a, 2.a e 3.a séries.

Os candidatos deverão apresentar-se à recepção do COLEGIO SÃO PAULO, à rua Dr. Gurgel 860 no horário das 8h00 às 22h00 para retirarem os prospectos informativos.

Presidente Prudente, 15 de dezembro de 1973.

A DIREÇÃO

FOLHA DE S. PAULO
ASSINE AGORA
(ou renove sua assinatura)
Chame pelo telefone 106|614

Concurso Vestibular 1974
Inscrições Abertas Até 30 de Dezembro NA
Instituição Toledo de Ensino
Fachada da Faculdade de Direito de Presidente Prudente
FACULDADE DE DIREITO, FACULDADE DE CIENCIAS ECONOMICAS E ADMINISTRATIVAS
E FACULDADE DE CIENCIAS E LETRAS DA ALTA SOROCABANA
poderão dirigir-se à Secretaria das FACULDADES, das 7h30 às 11h00 e das 13h00 às 17h00, diariamente.
Os interessados INSTITUIÇÃO TOLEDO DE ENSINO – Praça Raul V. Furquim – Pres. Prudente Fone 3-4744

COMPRE AGORA SUA BICICLETA
Já está funcionando em Presidente Prudente o
CENTRO MONARK
Peças e Acessórios Atacado e Varejo
Pneus e Camaras Pirelli e Dunlop
Monark
Uma organização Santos e Bracale Ltda. O maior revendedor Monark do Brasil
Av. Manoel Goulart 581 – Fone 3-2733 – Presidente Prudente

# NESTE NATAL A BRASIMAC

## DOBRA AS VANTAGENS DO ANO PASSADO!

**Um presente em cada compra: E os melhores preços para suas compras de NATAL**

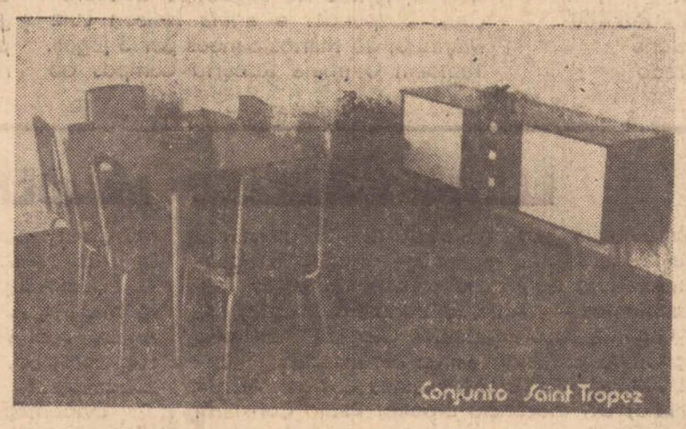


* COPA FORMÓVEIS

INICIAL , DE 44,20 E
44,20 MENSAIS

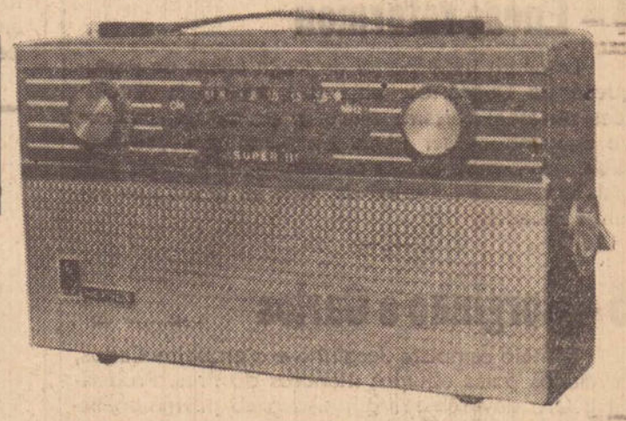

* RADIO SONIA SUPER III
ENTRADA DE 9,90 E
9,90 MENSAIS

* BICICLETA MONARETA STD
S| BOLSA

24,40 DE ENTRADA E
PRESTAÇÕES

MENSAIS DE 24,40

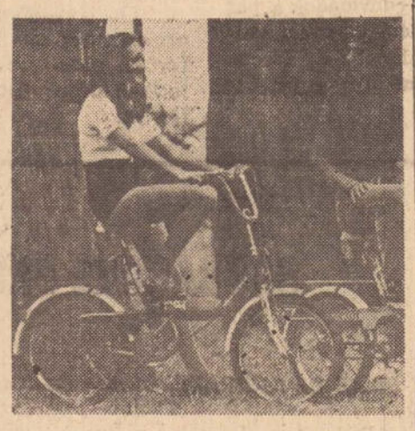

* BICICLETA MONARK
STD MIRIM
ENTRADA DE
18,90 E
18,90 MENSAIS

* ENCERADEIRA NOVA
ARNO
INICIAL DE 21,60 E
21,60 MENSAIS

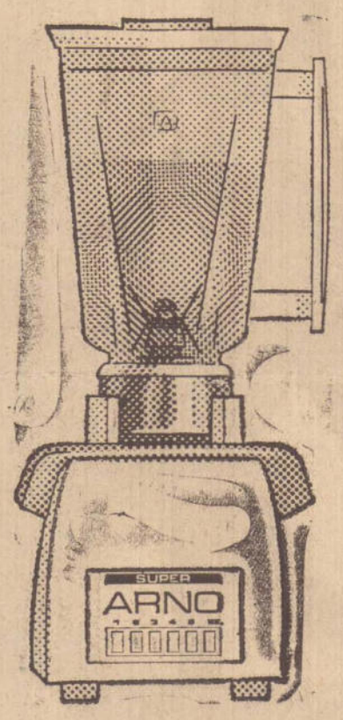


* LIQUIDIFICADOR
ARNO LR
ENTRADA DE 8,90
E PRESTAÇÕES
MENSAIS DE 8,90

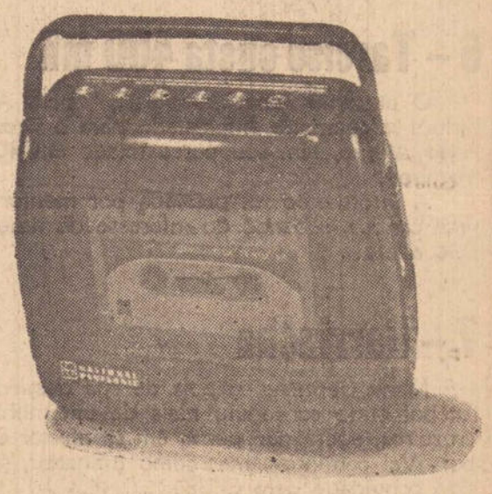

* GRAVADOR NATIONAL
"TAKER'N'TAPE"

INICIAL DE 37,70 E
37,70 MENSAIS

**Seja tambem um PAPAI NOEL feliz e distribua felicidade com os belissimos presentes da BRASIMAC.**

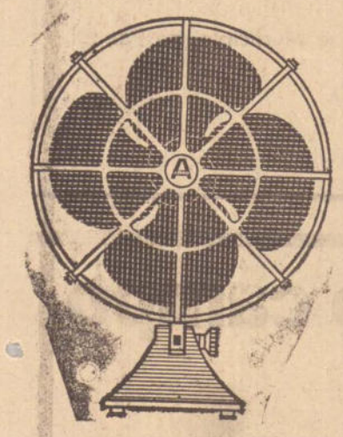

* VENTILADOR ARNO
FIXO JUNIOR
4,70 INICIAL E
4,70 MENSAIS

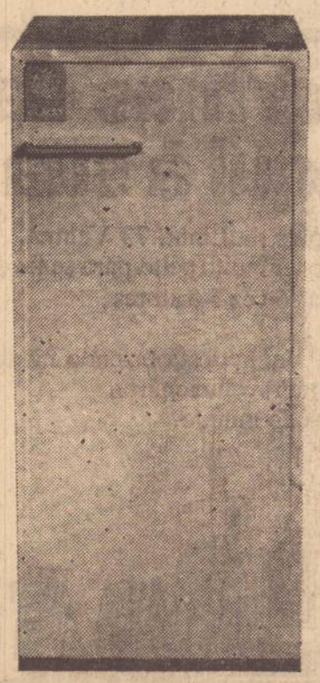

* REFRIGERADOR CLIMAX
PRIMAVERA
ENTRADA DE 53,50 E
PRESTAÇÕES MENSAIS
DE 53,50

## E MAIS...

**Carrinho Rossi Lona**
* 6,10 de entrada e 6,10 mensais

**Colchão Divinobel**
* CASAL — 16,20 de entrada e 16,20 mensais
* SOLTEIRO — 10,90 de entrada e 10,90 mensais

**Colchão Suavespuma**
* CASAL — 14'90 de entrada e 14,90 mensais
* SOLTEIRO — 10,20 de entrada e 10,20 mensais

**Fogão Dako Palace Hotel Super**
41,50 de entrada e 41,50 mensais

**Maquina de Lavar Plenomatic**
108,00 de entrada e 108,00 mensais

**Radio Philco B 469**
13,10 de entrada e 13,10 mensais

**Ventilador Arno 3 Rotações**
18,80 de entrada e 18,80 mensais

**Maquina de Costura Singer STD**
32,60 de entrada e 32,60 mensais

**PAPAI NOEL BRASIMAC É ASSIM:**
- Vende mais barato,
- Da presente em todas as compras e
- Crédito imediato

# BRASIMAC

**SÓ A BRASIMAC PODE FAZER TANTO PELA SUA ECONOMIA**

# Destaques em 10 Toques

editor de esportes
MANOEL DE FREITAS

## 1 – PPEC reforça

Luiz Miguel, treinador do Pres. Prudente E.C., já esta em Santos onde foi gozar o periodo de ferias, concedido por lei aos atletas profissionais. Aproveitara para conversar com técnico Pepe do Santos, visando conseguir o emprestimo de jovens que reforçariam o PPEC.

—0—

## 2 – Zequinha

Dirigentes do Santos confirmam interesse pela contratação do ponteiro direito Zequinha do Botafogo do Rio. O ponteiro atualmente e considerado um dos melhores na posição, podendo trocar General Severiano pela Vila Belmiro.

—0—

## 3 Mil dolares

João Havelange, presidente da CBD tambem colaborou na festa de Mané Garrincha, indo ao vestuario e entregando ao famoso ponteiro um cheque de mil dolares em nome da entidade.

—0—

## 4 – Eneas reformou

O jovem meia ponta de lança Eneas da Portuguesa de Desportos, uma das principais revelações do atual certame nacional de clubes, inclusive chegando a ser lembrado para a seleção brasileira, reformou o seu contrato com a lusa. Fica mais dois anos no Canindé, mas as bases não foram reveladas.

—0—

## 5 – Jorginho e Carlos

O meio campista Jorginho e o arqueiro Carlos, revelados pelas equipes menores do Pres. Prudente E.C.., deverão ser guindados ao profissionalismo. O técnico do PPEC já indicou os dois a diretoria, mas como agora teremos a troca de diretores, os atletas serão obrigados a esperar mais um pouco, para assinarem contrato como profissionais.

—0—

## 6 – Tarciso custa 400 mil

O atacante Tarciso, revelado pelo America carioca, atualmente emprestado para o Gremio de Porto Alegre, tem seu passe fixado em 400 mil cruzeiros.

A informação foi prestada por mentores do time carioca, sabendo do interesse do time sulino pelo atleta.

—0—

## 7 – Garrincha

Mané Garincha, depois de sua despedida no futebol onde conseguiu mais de um milhão de cruzeiros, agora não pensa em se afastar do futebol. Vai continuar, mas como treinador, já tendo sido convidado pelo CEUB.

—0—

## 8 – Fifa decide

No inicio da proxima semana a Fifa deverá se reunir para marcar a data e local da peleja reunindo lugoslavia e Espanha, valendo pelas eliminatorias da copa de 74. A peleja valendo pelo grupo 7, vai apontar o ultimo classificado para a Copa do proximo ano.

—0—

## 9 – Baldoqui

O zagueiro central Baldoqui se mostra bastante revoltado no Corinthians, onde argumenta não ter mais ambiente. O zagueiro procurou mentores corinthianos e pediu para que colocassem seu passe a venda.

—0—

## 10 – Festival de craques

Como acontece em todos os anos, varios atletas profissionais que chegam a nossa cidade para o gozo do periodo de férias, atuam amistosamente na cidade de Pres. Prudente, numa peleja que termina com uma peixada. Miranda, Toninho, Djalma, Cardozinho, Polaco, Swing e outros já estão na cidade e devem jogar amanhã contra o Municipal em Pres. Epitacio a partir das 16 hs.

# AMADORISMO EM MARCHA

Pedro Pelozi

**Torneio da IMPRENSA**

Os primeiros entendimentos já foram confirmados e nos proximos dias poderemos ter a confirmação de um torneio de futebol de salão, reunindo 4 equipes. Estariam presentes as equipes da Radio Comercial, Radio Piratininga, "O IMPARCIAL" e a Voz do Povo. Tudo indica que se confirmado o torneio será dos mais sensacionais, não apontando um favorito com antecedencia.

**Corinthians tem novo técnico**

Com a saida do treinador Teotonio, o amador do Corinthians ficou sem técnico, mas momentaneamente. Imediatamente a diretoria da equipe se movimentou e acertou que Carola, ex-arqueiro profissional, assumisse as funções de treinador do amador corintiano. Carola deve fazer sua estreia a frente da equipe alvi-negra, amanhã quando o cotejo, Corinthians x Colorado.

**Canela no parque**

Eloy José do Carmo, atual treinador da equipe juvenil do Corinthians pensa em reforçar a sua equipe já para a proxima temporada. Para tanto conversou com antecedencia com o garoto Canela que joga pela Prudentina e deverá levalo para o alvi-negro na proxima temporada.

**Ki Kent reforçado**

Para sua peleja de amanhã contra o time do Matinha, na casa do adversario o time do Ki Kent, uma das mais recentes equipes amadoras de nossa cidade, deverá ser reforçada. Para tanto mentores da agremiação vão levar o arqueiro Pio e o meio campista Demá para reforçarem a equipe.

**Veteranos em Venceslau**

Para participar do quadrangular a realizar-se amanha a partir das 14 horas em Venceslau o time dos veteranos do Corinthians deixará nossa cidade as 13h30 de frente ao Prudentão. A equipe deverá se apresentar um tanto modificada, com alguns reforços, inclusive com Joãozinho, Cipolinha, Ademar Cipola e outros. O Time prudentino deverá jogar as 16 horas contra o time da venceslauense "A", com os jogos sendo disputados no estadio de Parque S. Jorge, lá em Venceslau.

**Reunião da Junta Disciplinar Desportiva da Liga Prudentina de Futebol do dia 18 de dezembro de 1973.**

Luiz R. de Oliveira — Rio 400 3 part. mais 80 dias.
Geraldo A. Tinta — Leal — 9 part. mais 90 dias.
Modesto R. Avila — Sind. dos Bancarios — 2 partidas.
Adelino A. Amisse — Guarani — 10 partidas.
Urbano Fernandes — America (Juvenil) 90 dias.

**Julgamentos**

**Indiciamentos**

Antonio Carlos Brito — Corinthians — 144 e 107|108 exp
Francisco da Silva — Santa Helena — 112-expulso

**Jogos para o dia 23|12|73, pelo campeonato amador.**

1 — Sind. dos Bancarios x Rio 400
2 — Leal x Vila Sta. Helena
3 — Corinthians x Colorado
4 — Afuscapp x Guarani

**Jogos para o dia 23|12|73, pelo campeonato Juvenil, fase final 1.a rodada.**

1 — Mescopeças x APEA
2 — Corinthians x Martins

**Prudentina Protesta**

Alguns mentores da equipe juvenil da Associação Prudentina de Esportes Atleticos não gostaram muito da determinação da Liga Prudentina de Futebol, em marcar todos os jogos do certame juvenil em sua fase final para o estadio prudentão. Mentores do tricolor consideram que o campo favorece ao Corinthians, não sendo campo neutro para o time corintiano.

**Dois favoritos**

Ate o momento duas equipes vão despontando como favoritos a conquista do titulo de campeão amador da cidade. Sindicato dos Bancarios que começou mal o certame, mas que depois se arrumou e hoje desponta firme como um dos quadros favoritos no amadorzão. O Colorado, ate aqui esta lider invicto do certame, aparece em primeiro plano, pensando na faixa do caneco. A verdade e que ate aqui estão bem mas como o certame ainda tem muita coisa pela frente, os favoritos devem se cuidar.

**Reunião no Jardim Eldorado**

Reunido no principio da semana o Tribunal de Justiça da Taça Jardim Eldorado, tomou as seguintes deliberações: Suspender o atleta Nelson Luiz Marinho, do Marios Simões por 3 jogos. Tambem o atleta Roberto Campos do Mario Simões F.C. foi suspenso, mas por uma peleja. Wilson Alves da Costa foi suspenso por dois jogos e finalmente Luiz Alberi Belo Batista (Moto Radio) do Kinchaça foi suspenso por tres pelejas.

**Bernardense e a reabilitação**

Buscando sua reabilitação a equipe da Bernardense estará atuando amistosamente amanha a tarde no estadio Arthur Ramos em Bernardes diante da boa equipe do Birigui. O time adversario conta com muitos atletas de categoria em seu plantel, devendo fazer boa figura contra a Bernardense que deve apresentar Chicão na meta, substituindo a irmã que não vem bem nos ultimos jogos.

**Dinho e Marilia**

Revoltados contra algumas falhas disciplinares existentes dentro da equipe, e principalmente com os ultimos resultados negativos, os atletas, Dinho e Marilia, estavam propensos a não mais defenderem a equipe do Atuscapp. Depois de uma conversa amigavel com mentores da agremiação os dois atletas voltaram atras na decisão e ja amanha devem atuar.

**Juvenil começa amanhã**

Começa amanhã cedo no estadio prudentão a fase final do certame juvenil da cidade, a ultima etapa do certame. Dois jogos de boa categoria estão previstos, tudo indicando que teremos um publico dos melhores nas dependencias do prudentão. Eis os jogos de amanhã às 8 horas — Mescopeças x Prudentina e as 9 horas Corinthians x Martins.

# Os "Reis do Ringue", voltam a Pres. Prudente

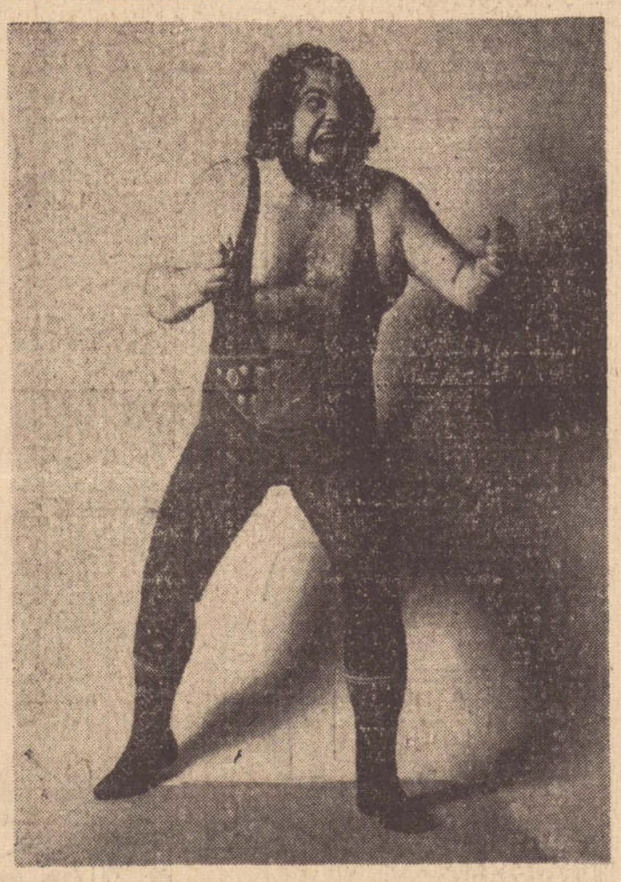

Com os seus 147 kg., o Homem Montanha, campeão mundial e figura conhecida do público local.

Está programada para a noite de hoje, no Ginásio Municipal de Esportes, um grandioso espetáculo de luta livre, com entrada franqueada ao publico, graças a gentileza da Organização Santos & Bracale Ltda., inaugurando sua filial em Pres. Prudente.

Aqui estarão para se exibir aos adeptos dessa modalidade esportiva, os mais famosos lutadores: Aquiles, O Homem Montanha, Fantomas, Antonio, Gran-Sulivan, Mister Argentina, Cangaceira Numa, Manolo, Bala de Prata, Rasfari, Volpe e outros.

A apresentação dos "Reis do Ringue" se dará a partir das 20h45.

DE QUANDO EM VEZ OUÇA A MARTINÓPOLIS RADIO CLUBE

# ELEITO CONSELHO DELIBERATIVO DO PPEC

Em assembleia geral realizada dia 19 ultimo, o Presidente Prudente E.C. — PPEC — elegeu seu conselho deliberativo, que ficou constituido pelos seguintes elementos — Antonio Benedito Rudgio, Dr. Edmilson Gigante José Fernandes Osvaldo Casimiro da Motta; Olivio Crepaldi; Jaime Barilli; Daniel Martins; Feiz Abbud; D.r Walter Lemes Soares; Arthur Boigues Filho; Dr. Inocencio Erbella; Paulo Constantino; Alan Fernandes; José André; Antonio Servantes; Moacir Miranda; Fuad Gabriel; Dr. João Bosco de Lima Cesar; Geraldo Ribeiro de Souza e Capitão da Marinha Nelson Verlangieri D'Oliveira.

Como suplentes, Jose Lemes Soares, Amoa Porro Martins, Antenor Bragatto, Henrique Munhoz, Enheiro Joel Amaro Mascaranhas, Asanobu Takara, Luiz Forli, Dr. Marcus Scorza, Mario Peretti e Alcides Junqueira.

Evidentemente são figuras exponenciais da sociedade em diversos setores que estão no conselho deliberativo, formando assim a base do clube, que poderá a partir de 1974 partir para uma meta ascensiva, e tornar-se um outro grande clube, no futebol, disputando no futuro o campeonato maior da Federação Paulista e tambem no setor recreativo, poderá ser o terceiro grande clube da cidade, atendendo a classe média.

**DIRETORIA**

De acodo com os novos estatutos, o conselho deliberativo se reunirá até o dia 19 de janeiro (em carater extraordinário), pois as próximas reuniões serão no mes de maio, para eleger o presidente e secretário do conselho, e presidente e vice da diretoria.

Os conselheiros deverão nesse espaço de tempo escolher um nome que venha conjugar todas as forças, para que o clube tenha o apoio integral de toda a população, e possa seguir seu caminho para frente.

# Churrasco de confraternização

Professores e alunos da Escola Municipal Superior de Educação Fisica de Presidente Prudente, realizarão hoje, a partir das 12 horas, no Jangada Country Clube, um churrasco de confraternização, festejando na mesma ocasião o reconhecimento da Escola pelo Conselho Estadual de Educação, cujo ato foi publicado a 19 do corrente.

Foram convidados a participar dessa reunião todos os alunos da Escola, seus familiares e pessoas amigas.

# O Imparcial, em Indiana

Numa partida de confraternização a equipe de futebol de campo da "Casa" vai enfrentar amanhã, os veteranos em Indiana, partida que terá inicio às 10 horas da manhã. A turma da casa está animada, e assim como tem brilhado em futebol de salão, espera obter uma vitoria contra os indianenses.

A equipe jogará com: Marco Aurelio, Luivaldo, Zezo e Souza, Grizolia e Deodato, Rena Peninha Magalhães, Oziel e Mario.

Na regra tres, Valdery Luiz Antonio "Lelé".


SAUDAÇÕES FESTIVAS

JOSE' MIELE DE ANDRADE, Diretor do Colégio Estadual de Presidente Prudente (Arruda Mello), saúda os Srs. Pais, Alunos, Professores, Funcionários e as Dignas Autoridades Constituidas do Municipio, na Paz e Amor do NATAL e ANO NOVO.



PARA PRESENTEÁ-LA NESTE NATAL

VA' A LOJA DAS PERUCAS

As mais lindas perucas

KANEKALON — JAPAN — KOREA
(INTEIRA-MEIA PERUCA-CHANEL-PORTA PERUCAS)
DESDE Cr$ 35,00

VENDAS PELO CREDIARIO,

Com todas as facilidades

Rua Siqueira Campos, 632 – Fone 3-5045



As novas armas da revolução do campo já estão aqui à sua espera.

Chegaram os novos tratores da Linha 73 Valmet. Um lançamento que foi preciso ter muito peito para se fazer.

Não é fácil lançar de uma só vez 5 tratores dos mais avançados do mundo.

Mas é isso mesmo que a Valmet está fazendo na sua Linha 73. Uma linha totalmente revolucionária, com os tratores mais modernos do mundo.

Passe por aqui para conhecer esses tratores. Venha acertar o financiamento com o Banco do Brasil ou outro banco do seu agrado.

Com uma arma dessas nas mãos, você não imagina o que acontece na sua fazenda.

LINHA 73 VALMET

Fábrica em Mogi das Cruzes - SP

Encha a boca quando falar do trator Valmet.

VALMET

REVENDEDOR AUTORIZADO
OKADA – Máquinas e equipamentos Ltda.
PRESIDENTE VENCESLAU — SP

INTER News

Suplemento da cadeia de jornais CBI

NÃO PODE SER VENDIDO SEPARADAMENTE

ANO II NÚMERO 51

2.a QUINZENA DE DEZEMBRO 1973

# natal:

"Algum dia os homens aprenderão a amar esta criança com o mesmo amor que ela os amou e os ama diariamente. E então ela não terá mais de abrir os seus braços sobre uma cruz e sangrar até a agonia diariamente. Ela se abrirá em sorrisos, como todas as crianças felizes. E os homens compreenderão que realmente não vale a pena crucificar esta criança tão bela, tão cheia de sorrisos, de coração tão aberto e tão amigo. É pouco o que esta criança pede todos os dias, principalmente em cada Natal. Vamos retribuir os bracinhos abertos desta criança. Com um abraço, e não com uma cruz."

# O GOVERNO E O CONFISCO

ROBERTO SANTOS

*Estamos presenciando uma enérgica ação do governo através de seu Ministério da Fazenda, no sentido de fazer valer sua autoridade visando a manutenção de preços para um produto que é a base da alimentação do nosso povo: a carne.*

*Tirar arroz, feijão e carne do brasileiro é pior do que tirar o futebol. Mexer no estômago do povo é acender um estopim cuja bomba teria explosões imprevisíveis. Sabem disso os nossos dirigentes, mas quiseram ignorar o perigo os pecuaristas, no afã de assegurarem para si maiores lucros.*

*Ultimamente, vem o ministro da Fazenda lutando para garantir o fornecimento de produtos essenciais a preços acessíveis à bolsa popular e justos para o produto. O diálogo tem sido difícil, talvez pelo ar paternal instituído recentemente pelos nossos governantes.*

*Quando a Revolução deu início à sua ação renovadora dos hábitos e costumes que vinham corroendo a nação, os seus atos eram acatados e respeitados e o país entrou pelo caminho certo que o conduziu à brilhante posição que hoje desfruta.*

*Bastou a política iniciar o movimento de "abertura" para alguns líderes colocarem as manguinhas de fora, apressando o castigo ao governo que havia consentido num jogo que lhes roubou autoridade e prestígio.*

*Outros setores de atividades têm usado de recursos baixos para romperem o círculo de ferro da contenção da inflação imposto pelo ministro Delfim Neto. A indústria de papel, principalmente a de imprensa, alegando crise de produção, tem aumentado os preços bem acima dos índices determinados pelo controle econômico, sem que medidas enérgicas sustem esses procedimentos.*

*Não há negar que o rítmo baixista implantado pelo governo tem sido ameaçado por esses setores que, ignorando os seus deveres para com a nação, exageram nas medidas altistas, pedindo um corretivo que não deve tardar.*

*Hoje o setor da pecuária vê-se na contingência de impedir o confisco de seus bois, como medida disciplinadora e punitiva inicial, acautelando-se assim a necessidade da coletividade, lesada por procedimentos egoísticos. Para amanhã, certamente, podemos preconizar, por exemplo, intervenção na indústria de papel de imprensa e consequente exame de suas rendas, assim como para toda e qualquer atividade que procure forçar com manobras anti-patrióticas o fracasso do plano de recuperação econômica da nação, imposto pelo governo Medici.*

*As aparências sempre enganam. Por trás da atitude paternal do atual presidente está sempre presente a vontade inabalável de tornar irreversível a Revolução de 64.*

## AQUI, INTERIOR

**★ Inaugurados oficialmente pelo governador Laudo Natel, os vôos regulares e diários da Vasp ligando a Capital a Araçatuba e Bauru já estão funcionando desde o dia 17. Anteriormente, dentro do mesmo programa de expansão das linhas aéreas para o Interior, foram inauguradas as ligações com Ribeirão Preto e Franca. Todas as cidades incluídas no roteiro regular da Vasp têm tido os seus aeroportos remodelados e ampliados.**

**★ Vítima de um acidente automobilístico entre São Carlos e Araraquara, faleceu no começo de novembro o jovem Paulo de Arruda Correa da Silva Junior, filho do diretor dos jornais "O Imparcial" e "A Folha", de Araraquara e São Carlos, respectivamente, Paulo A.C. Silva e sra. Cecília Silva.**

**★ A Adesg — Associação dos Diplomados da Escola Superior de Guerra — realizou em Ribeirão Preto a solenidade de entrega de certificados aos estagiários do Ciclo de Estudos realizados naquela cidade. Ao lado de Ribeirão, paralelamente a Associação organizou vários outros Ciclos no Interior e, para 1974, pretende ampliá-los ainda mais, incluindo um número maior de cidades no roteiro. Tanto no Interior, como na Capital, estes Ciclos têm a coordenação do Cel. Mário Antonio Machado de Castro Pinto, delegado da Adesg em São Paulo.**

O Banco do Commercio e Industria de São Paulo S/A
comunica que
Comind
Cia. Nacional de Seguros do Comércio e Indústria - INDUSEG
mudou a sua denominação social para
Comind - Companhia de Seguros

INTER-NEWS

Suplemento da cadeia de jornais C.B.I.

Circula nas principais cidades do Interior de São Paulo cobrindo, conjuntamente com os jornais abaixo, o mais rico mercado do País:

ARAÇATUBA
A Comarca

ARARAQUARA
O Imparcial

AMERICANA
Folha de Americana

ARARAS
Opinião-Jornal

ASSIS
Voz da Terra

ATIBAIA
Atibaia Jornal

AVARÉ
O Avaré

ANDRADINA
Jornal da Região

BAURU
Diário de Bauru

BARRETOS
Correio de Barretos

BRAGANÇA PAULISTA
Bragança-Jornal

CAMPINAS
Jornal da Cidade

CANDIDO MOTA
Vóz de C. Mota

CATANDUVA
A Cidade

FRANCA
Diário de Franca

GUARATINGUETA
Gazeta do Vale

ITAPETININGA
Tribuna Popular

JAÚ
Comércio do Jahu

JUNDIAÍ
Jornal da Cidade

LIMEIRA
O Limeira

LINS
A Gazeta de Lins

MARÍLIA
Correio de Marília

MATÃO
A Comarca

OLÍMPIA
Jornal da Cidade

OURINHOS
O Progresso de Ourinhos

OSASCO
Diário de Osasco

PALMITAL
Jornal de Palmital

PIRACICABA
O Diário

PIRAJU
Folha de Piraju

PRESIDENTE PRUDENTE
O Imparcial

RIO CLARO
Diário do Rio Claro

SANTA BÁRBARA D'OESTE
Jornal D'Oeste

SÃO CARLOS
A Folha

S. JOÃO DA BOA VISTA
O Município

S. JOSÉ DO RIO PRETO
A Notícia

TAQUARITINGA
Cidade de Taquaritinga

TAUBATÉ
A Voz do Vale

TUPÃ
Jornal de Tupã

TIETÊ
O Democrata

Diretor Responsável: Roberto Santos
Diretor de Redação: Aloisio R. Santos
Redação: R. Senador Feijó, 161-6.º-SP
Composto e impresso nas oficinas do jornal "O Diário", Rua Prudente de Moraes, 642 - Piracicaba - SP

**POLÍTICA**

Texto de PAULO ZING

# *AFIRMA-SE O ESTILO DE GEISEL*

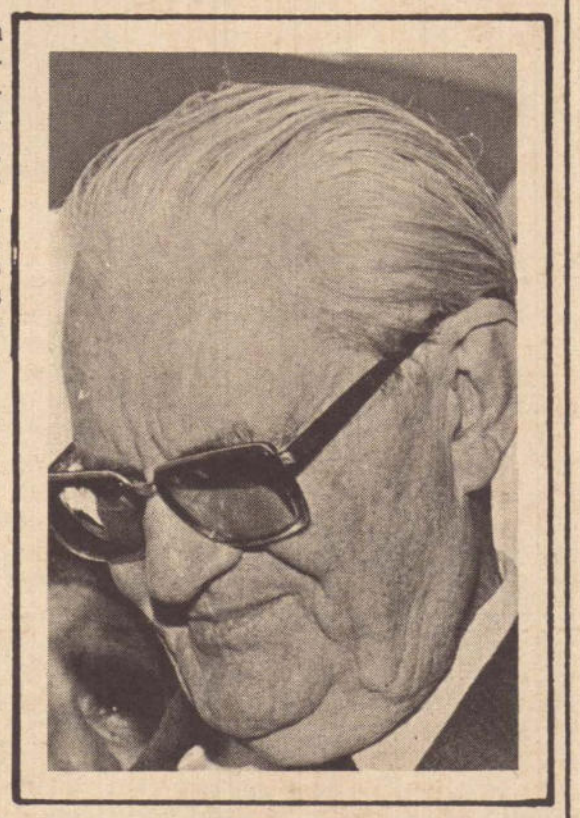

O general Ernesto Geisel esteve em Mauá, SP, para a inauguração da Oxiteno. Modestamente ocupou o segundo lugar, deixando o primeiro para o vice-presidente Rademaker, que representava, Médici. Mas soube impor sua personalidade e seu estilo. Falou com todos — grandes e pequenos — sem dar especial atenção a ninguém. Governantes, líderes empresariais, jornalistas, trabalhadores todos sentiram de perto a forte personalidade do futuro presidente. E todos se impressionaram.

No Amazonas e no Nordeste, Geisel, fêz as primeiras visitas de inspeção a obras governamentais e a centros de produção. Demonstrou estar atualizado, enfrentando os técnicos com pedidos de informações bem detalhados e cansando a todos com o seu vigor físico.

Começa assim a se afirmar um estilo de ação — uma facilidade de contacto humano e também uma facilidade de romper as tentativas de envolvimento e de atuar com plena liberdade e plena responsabilidade. É o estilo Geisel que se afirma.

# AS PRIORIDADES ENERGÉRTICAS

O panorama mundial está sendo dominado pelo problema da energia. O desenvolvimento industrial, a manutenção dos transportes e a própria sobrevivência das grandes potencias estão dependendo do fornecimento de petróleo ou da descoberta de novas fontes de energia.

O Japão está se mostrando vulnerabilíssimo diante da crise e pode mergulhar num conflito social. A Europa Ocidental está em sérias dificuldades. E os Estados Unidos enfrentam problemas de custos de produção e a perspectiva de um racionamento.

E o Brasil começa a pagar caro pela crise. Em primeiro lugar, o aumento geral dos preços e já se fala em dezesete dólares por barril, quando antes da crise o preço está abaixo dos cinco dólares.

A Petrobrás está com seu desenvolvimento ameaçado e agora a própria Venezuela anuncia, através de seu novo presidente, uma política de preços mais agressiva.

Agrava-se assim, no apogeu da idade automobilística, a crise energética, tendo como pano de fundo o conflito do Oriente Médio. Ou o poder mundial será deslocado para outras mãos ou a guerra estará se aproximando inevitavelmente. Daí a importancia que o Brasil deve dar ao problema, que sabemos, é a prioridade numero um do futuro governo Geisel.

# QUINTO ANIVERSÁRIO DO A.I.5

Transcorreu dia 13 o quinto aniversário da promulgação do Ato Institucional n. 5 e da decretação do recesso do Congresso Nacional e de varias assembléias legislativas, inclusive a de S. Paulo.

Convem recordar as linhas gerais da crise que caracterizou o governo Costa e Silva. Tendo assumido com a preocupação de "humanizar a Revolução", o segundo governo foi levado de roldão pela agitação estudantil e pela conspiração da classe política, sendo finalmente derrotado no Congresso Nacional no célebre caso Márcio. Este deputado, que havia insultado as Forças Armadas, teve seu pedido de processamento recusado pelos parlamentares, o que agravou a crise e levou à intervenção militar e a promulgação do Ato Institucional n. 5, ainda em vigor.

A Revolução tem no A.I. 5 um instrumento de defesa e de continuidade, que muitos querem revogar. O debate está aberto. Ou a Revolução sobrevive ou voltamos ao passado, através da aliança das oligarquias com a subversão.

## Consultas e pareceres administrativos

ADMINISTRAÇÃO

CONSULTA: — Deve a Prefeitura recolher a contribuição sindical de servidores contratados no regime trabalhista?

RESPOSTA: — Em princípio, seria de entender-se que, não podendo sindicalizar-se, não estariam os servidores públicos sujeitos ao pagamento da contribuição sindical. Entretanto, é indispensável analizar um pouco mais em profundidade a disposição do artigo 566 da Consolidação das Leis do Trabalho, que proibe a sindicalização. É nosso pensamento que o texto legal não impede genericamente a sindicalização dos servidores de entidades públicas. A nós nos parece que o que está vedado é a formação de um sindicato de empregados em serviços públicos; nada impede, porém, que os servidores se inscrevam nos sindicatos correspondentes a sua categoria profissional.

Se regidos pela legislação do trabalho, sujeitos estão a todos os deveres e direitos, sendo certo que as vantagens obtidas pela instituição sindical se estendem aos empregados no serviço público. Daí a licitude do recolhimento da contribuição sindical de cada categoria, para o sindicato correspondente.

CONSULTA: — Um vereador se licencia e é convocado o suplente; antes do retorno do edil licenciado, outro vereador obtêm afastamento e é chamado o suplente. Terminada a primeira licença, qual o suplente que deve permanecer?

RESPOSTA: — Conforme pensamos não existe convocação para a substituição de vereador determinado e, sim para o preenchimento de determinada vaga, de acordo rigorosamente com a ordem de votação. Destarte, se dois vereadores da mesma legenda se licenciaram por periodo diversos, dois suplentes serão convocados e, no retorno de um titular, o suplente que terá direito a continuar na substituição, será indubitavelmente o mais votado. Pelo que nos consta, o único cargo eletivo com suplência vinculada é o de senador.


**MODELOS DE CONTRATOS, PROCURAÇÕES, REQUERIMENTOS E PETIÇÕES -5.a EDIÇÃO**

Este livro de autoria de Alfredo de Barros L. Brandão apresenta mais de 200 modelos diferentes de contratos, procurações, requerimentos e petições para todos os fins comerciais e civis, com um capítulo especial para as S/A (e mais de 50 modelos diferentes de estatutos, atas de assembléias, avisos e comunicados).

Obra de muita utilidade para os srs. advogados, estudantes de direito, contadores, despachantes, etc.

Volume com 186 páginas 21 x 14 — À venda nas principais livrarias por Cr$23,00.

Peça seu exemplar para:

LIVRARIA TRIO EDITORA LTDA — Cep. 05005 — Rua Turiaçu, 1380 — Perdizes — Caixa Postal 8530 — SP.

(atendemos com desconto especial a livreiros de todo o país). Solicite nosso catálogo geral.

# COLUNA UM//claudio marques

## Conjuntura local (ou ... a estranha transformação dos políticos paulistas à visão de saborosa e verde-gramínea).

*Os mineiros, de Diamantina a Itajubá, com ligeiras incursões por Uberlândia, Formiga ou Patos de Minas, são conhecidos desde que existia o que se convencionou chamar de Velha República pela matreirice raposina em matéria de fazer política. E se o folclore político abunda por lá, os "causos" de supina e tradicional burrice na matéria, cabe, sem sombra de dúvida, a nós outros, os paulistas. E se querem exemplos do chamado "desprendimento" (em Minas eles acham o exemplo meio "besta") vejam só o nosso mui caro e honrado Amador Bueno, "aquele que não quis ser rei"...*

*Para se manter o nível da conversa em termos de atalidade, basta lembrar a penosa e paupérrima repercussão de nossa bancada federal (com as exceções que confirmam apenas a existência de poucos "iluminados...") alvo, não raro, de meios sorrisos por parte de seus verborrágicos colegas do Norte, do Nordeste, ou até mesmo dos gaúchos... Mineiro, aliás, como bom político, não ri de ninguém. Principalmente de paulista. Pelo menos em público...*

*Digo isso tudo com um certo travo de decepção, ao relembrar a vocês os recentes episódios do legislativo provincial, demonstrando uma certa dose de ingenuidade na manutenção de posições legítimas de oposição, mas nem por isso escondendo o verde de algumas manobrinhas primárias. Para estar "a mode", há a dessintonia entre alguns parlamentares e o governador, justificada pelas posições corretas de alguns deles (desde os primeiros dias de mandato de Laudo colocados do outro lado do muro). Insisto no entanto em enxergar as reclamações bem audíveis, dos que, ao contrário daqueles oposicionistas reais, não conseguiram sua nomeação para apaniguados. Seja do delegado, do escrivão, da professora, do servente e que tais... Na Câmara Municipal, houve dessintonia até mesmo pela não nomeação de fulano para o serviço funerário, que os defuntos me perdoem a lembrança... O vazio que as lideranças políticas paulistas vêm experimentando ao longo dos anos parece demonstrar agora, mais que nunca, que razões cabem a Brasília,* quando se ressente de Políticos, com P *caixa alta, por aqui. Tal é a impressão que* este repórter chegou a colher em círculos credenciados, *a mesma penosa imagem de que São Paulo continua dividida entre os endinheirados que fizeram-se na política e os políticos que se fizeram endinheirados. Em miúdos: Não se pode pretender qualquer tipo de concessão ou abertura política na Província, por parte do Sistema, a partir do momento em que o comportamento dos nossos políticos demonstra um sentido de pequenez. Quizílias de senadores e dirigentes partidários, de edis com a municipalidade, de parlamentares com o governador raramente têm como pano de fundo razões palpáveis.*

*Quero crer, que caberia — em boa parte — razão a um parlamentar mineiro, que dizia outro dia ao repórter: "São Paulo ainda não desvinculou política de negócios e almoços gratuitos..." Se amargas as palavras, ou injustas, nem por isso deixam de refletir realidade irrefutável e irretorquível: a nobre arte de fazer Política anda longe da maioria de nossos homens de vida pública. Uns pecam por omissão, outros pela inépcia e primarismo. Há finalmente os que usufruem os bons frutos e não gostam de pagar pelos ônus das posições que ocupam.*

*Nesse panorama aí acima, será difícil a Brasília conseguir um denominador comum aos paulistas para 75. O que se espera, às vésperas de fim de ano e prováveis descargas dos sistemas biliares, é que 74 possa fazer aos moços pouquinho mais de pó de pirlimpimpim. E quem não acreditar, que pergunte a Peter Pan...*

★ Sigiloso um: Comentários nos meios "técnicos" sobre a provável ascensão do secretário da Fazenda, Carlos Antonio Rocca, para um posto federal. Além da idéia do Ministério da Fazenda (pouco provável já que os nomes de Otávio Gouvea de Bulhões, Nestor Jost, Mário Henrique Simonsen, etc., estão aí...) fala-se agora em seu provável aproveitamento na presidência do Banco do Brasil. Seria uma sugestão "paulista" na área técnica e jovem, no estilo Delfim Neto, 8 anos atrás...

★ Sigiloso dois: Dentro do mesmo esquema, apesar de ser certo o afastamento do atual ministro da Fazenda e sua equipe, voltou-se a falar do desmembramento da Fazenda em 3 Secretarias Nacionais, obedecendo a um esquema de Ministério da Economia e Planejamento...

★ Sigiloso três: Na área de Bancos, falou-se também no nome do sr. Luiz Moraes de Barros como possível indicação para o BB...

★ Sigiloso quatro: Entre os pecuaristas, além da reação negativa da portaria ministerial para confisco de boi em pé, apareceu fofoca. O ex-ministro Roberto Campos ficou uma fera, porque TODOS se lembraram de medida idêntica (e mal sucedida) ao seu tempo de governo e de seu recuo com a frase famosa: "Foi meu grande erro..."

★ Sigiloso cinco: Falou-se no Rio de Janeiro numa espécie de "lista de assinaturas" "sugerindo" o nome do secretário Paulo Maluf para figurar em "próximas e futuras listas" referentes à Província. Tal lista seria levada — ou já teria sido — ao falado escritório da Praça XV...

★ Confidencial um: À margem da misteriosa visita de Carvalho Pinto ao escritório de Geisel, no Rio, comentou-se que ele teria sabido da intenção do deputado Ademar de Barros Filho (herdeiro do PSP tradicional) de disputar a convenção da Arena em 74. CP teria recebido o "alô" de que "Mano" tem votos suficientes para, num caso de rebeldia, aumentar sua vantagem (dele CP) numa convenção, principalmente se houvesse cisão na área Laudo e, ou, Faria Lima-Baldacci.

★ Confidencial dois: No capítulo, posso informar que o deputado federal Ademar de Barros Filho será recebido pelo mesmo escritório Geisel, quando apresentaria suas credenciais de candidato ao Senado pela Arena. Posso também adiantar que muito possivelmente, se houver "pressão", o PSP poderia abrir mão da candidatura "Mano", mas apresentaria o nome do sr. Oswaldo de Barros para a suplência na chapa de Carvalho Pinto ( ou que vier a ser oficializada pela Arena) dando-se com isso condição, eleitoral e convencional, de vitória ao esquema situacionista ao Senado...

★ Confidencial três: Retorno dos ex-presidentes da República, cassados em 64, parece acertado apenas para após 15 de abril, quando se vence o "prazo". Jânio já viajou para os "States", JK embarca dia 23, e João Goulart, segundo correu em Brasília, teria seu retorno aceito após aquela data, fixando residência em Porto Alegre, com "sugestão" para que não abondone o Rio Grande do Sul por algum tempo...•

**BASTIDOR: Enquanto os mal informados especulam, o "Homem" está quieto. Circula pouco, fala menos, ouve muito. Não tem pressa nem precisa demonstrar origens. Recebeu sugestão: "Estude os problemas da Província!..." E é o que está fazendo! O resto do pessoal, partiu pra fazer listas...**

# Para viver um grande amor é preciso estar inteiro.

Na fantasia popular o amor é um sentimento que exige dois corações - sempre inteiros, nunca partidos.

Na realidade da vida o amor exige mais: dois corpos inteiros. O amor é uma coisa tão bela e tão vasta, que não cabe nos limites de um carro nem nos limites de tempo de uma viagem.

Para viver um grande amor, saia mais tarde de casa ou espere até chegar. Nunca faça as duas coisas ao mesmo tempo.

A mesma atenção que você tem pela pessoa que ama, você precisa ter com a estrada, para não ser traído por ela.

E as estradas não pedem muito. Pedem que você esteja descansado. Pedem que você não tome tranqüilizantes ou excitantes. Que não coma nem beba demais. Que respeite a sinalização e a vida das outras pessoas.

Para viver um grande amor você precisa fazer alguns sacrifícios.

Para chegar ao fim da estrada, faça mais um: deixe o amor para depois.

Se você não pode fazer este sacrifício em nome do amor, em nome do que você faria?

## Leia antes de entrar na estrada.

*• Faça o possível para não dirigir à noite. Caso tenha de dirigir obrigatoriamente, evite ir além de 3 horas do seu horário habitual de dormir. A estatística prova que 9 entre 10 motoristas não resistem ao entorpecimento provocado pelo sono e dormem na direção mesmo.*

*• Para se manter desperto, siga estas regrinhas:*
*1º Deixe sempre uma janela aberta (o ar frio, embora incômodo, acorda).*
*2º Não tome nada que afete sua percepção, pois o efeito passa e você fica ainda pior.*
*3º Deixe o rádio numa estação que não toque música repousante.*
*4º Pare e estique as pernas a cada 60 minutos.*

*• Quem não está vivendo um grande amor costuma andar mal-humorado. Estas pessoas mal-humoradas fecham as outras, ultrapassam pela direita, põem luz alta em cima dos outros. O melhor que você pode fazer é não se vingar. Você lembra o que aconteceu com Romeu e Julieta: tudo começou com uma simples briguinha inconseqüente.*

Um serviço público do

Campanha de Segurança nas Estradas.

# ECONOMIA

## Notícias de economia

**CICA**

A direção da Cica espera manter no próximo ano um faturamento médio mensal de Cr$ 50 milhões. Atualmente, a Cica é uma das maiores empresas do gênero na América Latina e está diversificando sua linha de produção e investindo na área rural.

**CLARK**

Parece que tudo está acertado para que a Equipamentos Clark instale uma grande fábrica em Pederneiras, ocupando inicialmente perto de 5 mil empregados. A empresa tem um alto poder germinativo e deve atrair outras indústrias.

**CATERPILLAR**

Além da Caterpillar, outras empresas estão estudando a possibilidade de se instalarem em Piracicaba. Este municipio, pelas suas características dinâmicas, pode vir a ser um dos mais desenvolvidos polos industriais do País.

**BRADESCO**

Estão bem adiantados os estudos no âmbito do Bradesco, que objetivam a centralização de suas atividades em Campinas, em local que já foi escolhido. A Cidade de Deus vai atender apenas as atividades na Grande São Paulo.

**ELÉTRICO**

Uma grande indústria automobilística deve começar a produzir no final do próximo ano em série carros elétricos, que serão os primeiros a trafegar no Brasil.

# VEM AÍ NOVA REDUÇÃO DAS TAXAS DE JUROS

Uma nova redução das taxas de juros será efetivada no primeiro semestre do próximo ano. A medida objetiva reduzir os custos financeiros das empresas brasileiras. Acredita-se nos circulos bem informados que a redução deverá ser da ordem de 15%, tendo em vista que a inflação interna deve chegar este ano a aproximadamente 13%. Com esta iniciativa, o futuro presidente da República encontrará melhores condições para conduzir a política monetária. Contudo, não basta apenas a redução nominal. A queda das taxas dos juros precisa ser também real.

No passado, a redução das taxas de juros significava para os banqueiros queda imediata da receita e dos lucros. As autoridades monetárias compreenderam muito bem que para os bancos não sentirem os efeitos da redução das taxas de juros, era imperiosa a formação de conglomerados financeiros, que diluissem os custos. Com esta providencia, a rentabilidade dos bancos ficou assegurada. As grandes organizações podem suportar uma nova queda das taxas, já que possuem ampla estrutura financeira.

As autoridades monetárias pretendem também concentrar a fiscalização sobre as vendas a prestação. Há casos em que os financiamentos de bens de consumo saem para o consumidor final a um alto preço. A redução das taxas de juros não pode ser feita também unilateralmente, já que existem efeitos colaterais que devem ser estudados.

# AGRICULTURA

# IMPORTANCIA DA AGRICULTURA

Os Estados Unidos estão tendo neste ano uma das maiores safras agrícolas de sua história, o que significa grandes excedentes para a exportação. Calcula-se que o valor das vendas ao exterior será superior a 12 bilhões de dólares, isto é, mais do dobro do total das exportações brasileiras.

Trata-se evidentemente de um fato peculiar a uma nação de infraestrutura sólida, estabelecida no decorrer de muitos anos de ingente trabalho de numerosas gerações. Mas o importante é verificar que o país mais poderoso do mundo, no terreno industrial, o é também no campo da agricultura. Os dois setores de atividades caminham passo a passo, numa harmonia sem a qual nenhum progresso pode ser estável. Eis uma lição que é dada ao mundo, mas que este, ou melhor, que parte extensa parte dele não se importa em aprender.

Felizmente, no que toca ao Brasil, observam-se providências que indicam, da parte das autoridades governamentais, uma nova mentalidade em relação à agropecuária. Tais medidas nem sempre são notadas em toda a sua amplitude ou significação, mas aí estão elas, e, o que é muito importante, modificando a fisionomia da Nação. Vejam-se os casos dos incentivos ao plantio de café nas zonas ecologicamente favoráveis, os estímulos ao reflorestamento, os créditos cada vez maiores ao setor rural a juros ínfimos, o aproveitamento de áreas até agora abandonadas etc.. São fatos positivos, que passam despercebidos à grande maioria da população, mas que estão contribuindo poderosamente para modificarem a fisionomia do País.

No momento, a crise em diversos setores do abastecimento cria descontentamentos e atritos. E a inflação não ficou nos doze por cento que haviam sido fixados. Mas a verdade é que ela não será muito superior a esse limite, fato sem dúvida indesejável, mas perfeitamente explicável em face da conjuntura nacional e internacional.

Por último, dois exemplos de como as coisas estão bem melhor do que muitos imaginam: o consumo de adubos e a venda de tratores agrícolas aumentaram muito, bem acima do que era esperado, nos últimos doze meses. É o melhor sinal de que nossa agricultura se está expandindo satisfatoriamente.

O Banco do Commercio e Industria de São Paulo S/A
Comind
comunica que
FIDUCIAL S.A.
Banco de Investimento do Comércio e Indústria.
mudou a sua denominação social para
Comind - Banco de Investimento S.A.
SOCIEDADE DE CAPITAL ABERTO GEMEC/RCA - 220-73/180.

# Se a paz estiver em seu coração o mundo todo estará em paz.

Vamos dar nossas mãos e bem juntos caminhar para um mundo melhor.

**BRADESCO**

Bradesco - setor de propaganda

AQUI LEMBRAMOS O SIGNIFICADO DO NATAL TANTAS VEZES ESQUECIDO

Natal quer dizer "Deus no meio dos homens". Havia uma família na Palestina, uma família como todas as outras: vivendo suas alegrias, suas angústias e suas esperanças. Um dia, MARIA, a esposa, recebe de um anjo uma mensagem "eis que conceberás em teu seio e darás à luz um filho, a quem porás o nome de JESUS". Maria, como todo seu povo ansiava pela vinda de Deus. Diante da anunciação do anjo ela, atônita, muito admirada, apenas responde: "eis aqui a serva do Senhor, faça-se em mim segundo a tua palavra." Ela viveu então a religião da espera até que "o verbo se fês carne e habitou entre nós". É importante para nós mulheres sentirmos o quanto Maria era uma mulher de seu tempo, profundamente mergulhada na história de Israel e profundamente mulher: ela levou ao ápice a busca espiritual de seu povo consentindo em carregar em seu ventre o próprio Deus e, depois, foi sua mãe no sentido pleno do termo.

É esta a história simples de um Deus entre os homens que nós comemoramos no dia de Natal. Sempre que uma criança vem ao mundo é uma esperança que nasce no coração da humanidade. Todos, mesmo os velhos, os cansados, os desanimados, quando olham para uma criança que acaba de nascer, têm sempre a impressão de que naquela criança, é a própria VIDA que renasce, retoma vigor. Quando celebramos o nascimento de Jesus, essa esperança toma um sentido mais profundo. Ela passa a ser partilhada um o próprio sentido de vida.

Mais uma vez chega o NATAL. As coisas se repetem. Presentes. Sorrisos. Saudações. Comida gostosa. Tudo isso é muito bom, mas, principalmente, deixemos que no íntimo de cada um de nós, renasça o menino-Deus.

# O NATAL, DE ACORDO COM CADA TRADIÇÃO

FRANÇA: Predomina a árvore de Natal iluminada de velinhas. As crianças, muito agasalhadas por causa do frio, levam pelas ruas uma vara com a Estrela de Belém e entoam canções natalinas.

ESPANHA: As crianças na Espanha cantam os chamados "vilâncios", lembrando muito o gosto árabe que dominou sua terra por muito tempo. O povo espanhol é muito religioso e não deixa de assistir à MISSA DO GALO.

TCHECOSLOVÁQUIA: O comunismo não conseguiu fazer desaparecer a celebração do Natal. As crianças cantam as "Koleda" e ganham presentes.

ROMA: Aqui, cidade centro do catolicismo, o Natal é celebrado com muita pompa. A principal celebração é a MISSA DA MEIA NOITE na Basília de São Pedro. As crianças recebem presentes distribuídos pelo Babbo Natale.

ORIENTE MÉDIO: Aqui tal qual outrora, o Natal é sinal de contradição. Os tradicionais templos que marcam os fatos mais importantes da vida de Cristo, são visitados apenas por peregrinos. O povo judeu não aceita o menino Jesus como o Messias prometido. Mas mesmo aí a Missa do Galo em Belém é transmitida em circuito fechado para TV em uma tela gigantesca na praça do Presépio.

BRASIL: Nós temos duas formas dististas de celebrar o Natal. Nos Estados do Sul o Natal evidencia a influência européia com as ceias de peru, castanha e pinheiros com algodão imitando a neve. Nos Estados do norte e nordeste predomina o folclore nacional nas comemorações natalinas. Há os "reisados", de influência africana diante do presépio de inspiração pastoril brasileira. Não são esquecidos os "autos", peças onde sempre é representada a luta do bem contra o mal. De um modo geral, em todos os Estados, encontramos as árvores e todo o povo prestigia a Missa do Galo.

# Os maiores autores de todos os tempos e países.

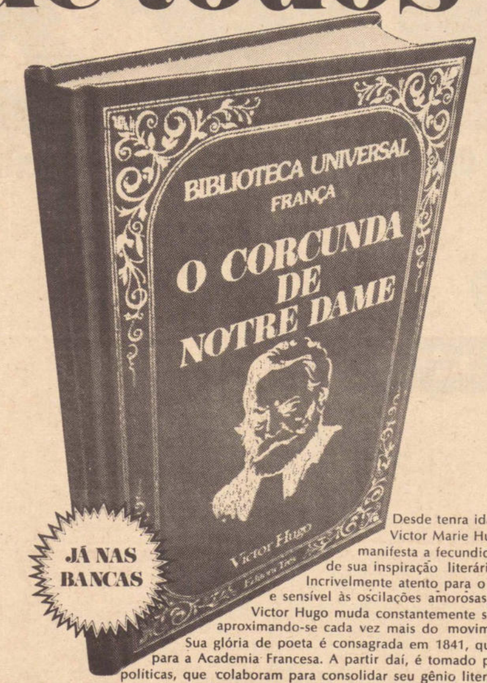


JÁ NAS BANCAS

Desde tenra idade, Victor Marie Hugo manifesta a fecundidade de sua inspiração literária. Incrivelmente atento para o mundo, e sensível às oscilações amorosas, Victor Hugo muda constantemente suas idéias, aproximando-se cada vez mais do movimento romântico. Sua glória de poeta é consagrada em 1841, quando é eleito para a Academia Francesa. A partir daí, é tomado por preocupações políticas, que colaboram para consolidar seu gênio literário que mais tarde iria manifestar-se na maioria dos românticos, inclusive dos brasileiros.

DOSTOIEVSKI: o orgulho da literatura russa

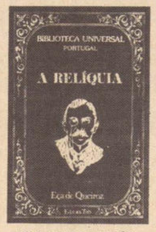


EÇA DE QUEIRÓS: o iniciador do realismo português.

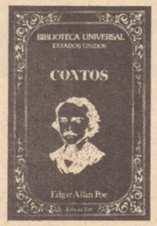


EDGAR ALIAN POE: o escritor do trágico e do fantástico

GOETHE: a genialidade do povo alemão.

| | | | | | |
|---|---|---|---|---|---|
| Estados Unidos | Contos | Edgar Allan Poe | Portugal | A Relíquia | Eça de Queirós |
| Espanha | A Galatéia | Cervantes | Alemanha | Fausto | Goethe |
| Russia | O Jogador | Dostoievski | Polônia | Quo Vadis | Sien Kiewicz |
| Itália | O Príncipe | Maquiavel | Inglaterra | Contos | Charles Dickens |
| Roma | Satiricon | Petronio | Brasil | Dom Casmurro | Machado de Assis |
| Grecia | Odisseia | Homero | Noruega | Teatro | Ibsen |

8 mais um lançamento Editora Três símbolo de qualidade editorial

BIBLIOTECA UNIVERSAL

cultura ao seu alcance. As obras utores mais representativos da literatu ndial. Biblioteca Universal: livros luxuosa enca- dernados, gravados a ouro, impressos e el de 1.ª qualidade, por apenas quinze cr . Um pequeno investimento quinzenal para er na sua casa uma coleção indispensá m as obras máximas que a humanidad du

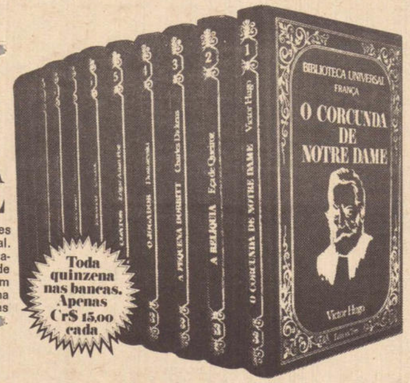


Toda quinzena nas bancas. Apenas Cr$ 15,00 cada


# AAA*agências anuncios anunciantes

Cícero Silveira

## PAPAI NOEL ESTÁ INDO FIRME

Se aparências valem alguma coisa, o varejo não tem nenhuma razão para queixas, neste final de ano: Papai Noel parece estar comprando muito bem, pelo menos a julgar pelo movimento das lojas. O mulherio está firme na onda do shopping, enquanto que os homens parecem muito preocupados com coisas como falta de matérias-primas ,problemas com capital de giro (trocado em miúdos, isso quer dizer falta de dinheiro, mesmo), residual inflacionário e coisas do mesmo tipo. Com o pessoal de bancos só querendo falar a respeito do tempo, os marmanjos estão um bocado preocupados, concluindo que o mar não está muito prá peixe...

Entretanto, a hora é de alegrias. Vamos, portanto fazer como o inglês que, na sexta-feira, à tarde (final de expediente) recebeu o telegrama que lhe dava a notícia do incêndio da fábrica. Deu uma lida rápida, enfiou o telegrama no envelope e disse: "Segunda-feira eu vai receber um péssimo notícia!"

### PRINCÍPIO DE ANO: TUDO FECHADO?

Nos três primeiros meses do ano, não sei porque, generalizou-se a impressão de que a vida simplesmente pára. Comércio e indústria não querem fazer nada — em têrmos promocionais e publicitários — alegando que "todos estão em férias".

Começa que isso não é 100% verdadeiro, uma vez que muita gente continua enfrentando o basquete diário. Mesmo porque alguém precisa manter aberta a loja, né? Depois, porque há um grande mal-entendido, nisso de pensar que quem sái de férias, morre como consumidor. Pois é: quem sái de férias continua comendo, bebendo (talvez até mais que o normal) e gozando a vida. Em outras palavras: continua tomando banho, gastando sapato, escovando os dentes, colocando gasolina no tanque do carro e assim por diante. Eventualmente, poderá mudar o local do consumo, mas é evidente que o consumo continua existindo.

Outra coisa que não pode deixar de ser considerada: em janeiro, fevereiro e março, continuam vencendo compromissos do comércio e da indústria. Os impostos têm que ser pagos, a folha de pagamento tem que ser saldada e os credores permanecem ativos. Em suma: para pagar, é preciso receber, é preciso vender.

Acho, portanto, que essa "onda" precisa ser furada. Até porque ela demonstra certo conformismo inadequado e incômodo, altamente prejudicial, porque inexplicavelmente reduz o ano a apenas nove meses úteis (como se os três primeiros meses fôssem inúteis!). E, ainda por cima, deixa bem à mostra uma falta de criatividade que só nos compromete.

Ânimo, gente! Vamos aproveitar a filosofia popular (se o destino te der um limão, faz uma boa limonada...) e, em consequência, vamos tratar de aproveitar não apenas todos os meses do ano mas todos os dias do ano, para promover a maior rentabilidade dos nossos negócios. Porque é, realmente, muito furado esse papo de que o País está parado, até o final do mês de março. Ou não é?

### BOM NATAL!

Estamos a poucos dias do Natal. Quero, pois, aproveitar a oportunidade para desejar a todos vocês — e a cada um, em particular — um bom Natal, repleto de alegrias.

A gente fala, fala, mas, quando chega esta hora, acaba aderindo. O jeito é esquecer as tristezas, os maus amigos e até os pecadinhos desta humanidade infeliz. E fazer um sério exame de consciência, prometendo — a nós mesmos — que vamos procurar agir sempre bem certinho. Com êsse espírito dentro de nós, que o Natal seja muito bacana!

E até a próxima, gente!

# AQUI LEMBRAMOS O SIGNIFICADO DO NATAL TANTAS VEZES ESQUECIDO

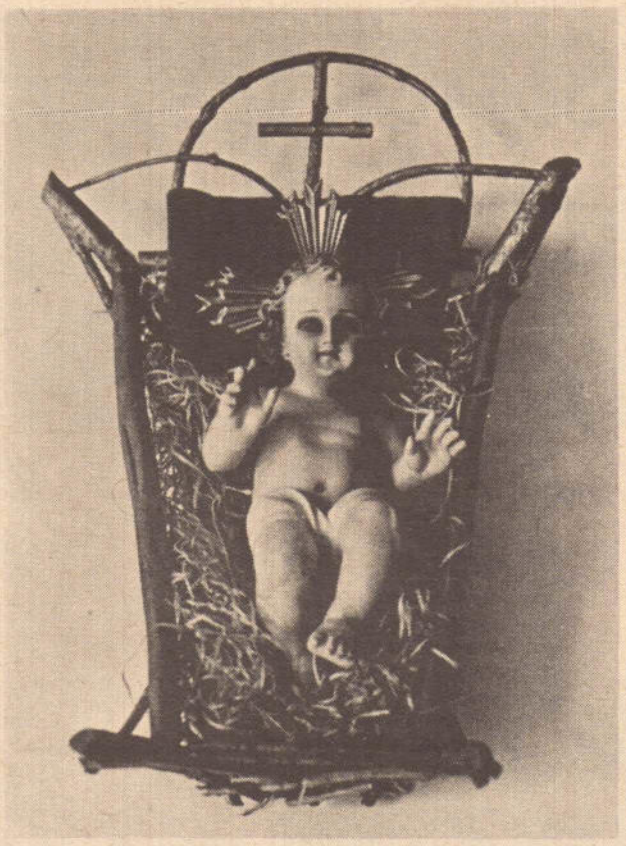

Natal quer dizer "Deus no meio dos homens". Havia uma família na Palestina, uma família como todas as outras: vivendo suas alegrias, suas angústias e suas esperanças. Um dia, MARIA, a esposa, recebe de um anjo uma mensagem "eis que conceberás em teu seio e darás à luz um filho, a quem porás o nome de JESUS". Maria, como todo seu povo ansiava pela vinda de Deus. Diante da anunciação do anjo ela, atônita, muito admirada, apenas responde: "eis aqui a serva do Senhor, faça-se em mim segundo a tua palavra." Ela viveu então a religião da espera até que "o verbo se fês carne e habitou entre nós". É importante para nós mulheres sentirmos o quanto Maria era uma mulher de seu tempo, profundamente mergulhada na história de Israel e profundamente mulher: ela levou ao ápice a busca espiritual de seu povo consentindo em carregar em seu ventre o

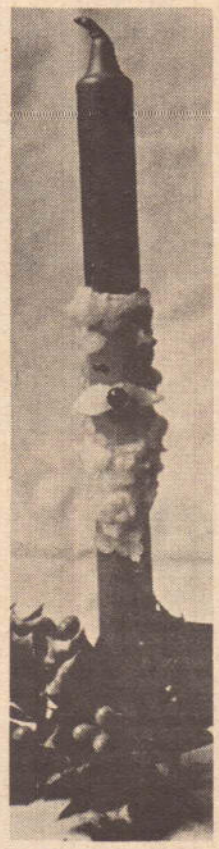

próprio Deu
sua m no
do termo
É esta
de um D
mens que
mos no dia
pre que un
ao mundo
ça que na
da huma
mesmo os
sados, os
quando o
criança qu
cer, têm se
são de que
ça, é a pr
renasce,
Quando ce
cimento de
perança t
mais p
a ser para
prio senti
Mais un
NATAL. A
petem. Pr
Saudações,
sa. Tudo i
mas, prin
xemos qu
cada um d
menino-D


# Os maiores au
# de todos os tempos

Desde tenra idade, Victor Marie Hugo manifesta a fecundidade de sua inspiração literária. Incrivelmente atento para o mundo, e sensível às oscilações amorosas, Victor Hugo muda constantemente suas idéias, aproximando-se cada vez mais do movimento romântico. Sua glória de poeta é consagrada em 1841, quando é eleito para a Academia Francesa. A partir daí, é tomado por preocupações políticas, que colaboram para consolidar seu gênio literário que mais tarde iria manifestar-se na maioria dos românticos, inclusive dos brasileiros.

**DOSTOIEVSKI:** o orgulho da literatura russa

**EÇA DE QUEIRÓS:** o iniciador do realismo português.

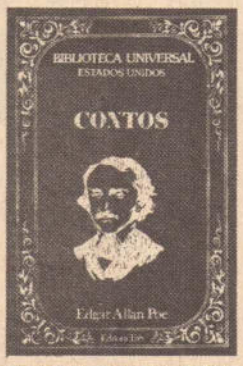


**EDGAR ALIAN POE:** o escritor do trágico e do fantástico

**GOETHE:** a genialidade do povo alemão.

| | |
|---|---|
| Estados Unidos | Contos |
| Espanha | A Galatéia |
| Russia | O Jogador |
| Itália | O Principe |
| Roma | Satiricon |
| Grecia | Odisseia |

**BIBLIOTE**
**UNIVERS**

cultura ao seu alcance. As obras
mais representativos da literat
Biblioteca Universal: livros luxuosa
dernados, gravados a ouro, impressos e
1.ª qualidade, por apenas quinze cr
pequeno investimento quinzenal para
sua casa uma coleção indispensá
obras máximas que a huma dad

# NASCE UMA UNIVERSIDADE EM PIRACICABA

## - UNIMEP -

**O TRADICIONAL INSTITUTO EDUCACIONAL PIRACICABANO, COM 92 ANOS DE EXISTÊNCIA, TRANSFORMAR-SE-Á EM 1974 NA UNIVERSIDADE METODISTA DE PIRACICABA**

Em Piracicaba vai surgindo um Centro Universitário resultante de uma infra-estrutura construída ao longo de quase um século de existência. Este Centro Universitário representado por cerca de 6 (seis) Faculdades, ganhou novo impulso com a criação de um Centro de Pós-Graduação, que oferece possibilidades de títulos até o nível de Mestrado, um Colé-Profissional, um Centro de formação de Professores para cursos técnicos e profissionalizantes bem como moderno Laboratório para o ensino de Línguas, de Psicologia experimental e Loufice. Projeto em fase final de elaboração criará no Instituto Educacional Piracicabano um Centro Latino Americano de treinamento e especialização, fato este que o colocará em nível internacional.

O surgimento de um Centro Universitário desta envergadura no interior deve ser encarado como fato de mais salutar no momento explosivo de desenvolvimento nacional. A tão decantada necessidade de descentralização política, administrativa e industrial, pela transferência dos centros geradores para o interior, deve também atingir o setor educacional, auxiliando no 'descongestionamento' cultural dos grandes centros urbanos. Assim como é necessário o estancamento do afluxo de indústrias e grande comércio dos grandes centros, da mesma forma o equilíbrio cultural do Brasil deve ser garantido pela criação e expansão de Centros Universitários nas médias regiões brasileiras, que ofereçam condições de desenvolvimento a essas regiões ao mesmo tempo que as integram numa política de objetivos nacionais mais amplos, devido a própria natureza de comprometimento universal em que estamos enlaçados.

Recebendo aproximadamente 4.500 alunos, com todas as suas faculdades reconhecidas abrangendo 15 cursos com 30 habilitações (ver lista na coluna direita desta folha), o Instituto tem representantes de cerca de 90 cidades ao redor de Piracicaba. Considerando seu rítmo de crescimento (em 1970 estavam matriculados cerca de 1.500 alunos), a direção adquiriu no Setor Universitário da cidade, um terreno com área de 156.000 metros quadrados, para onde projetou a construção de seu Campus Universitário, que terá capacidade de abrigar 20 mil alunos. As construções deverão ser iniciadas ainda no próximo ano. O Campus oferecerá as condições indispensáveis a futura universidade para se converter num grande Centro de Pesquisas e de Cultura de projeção nacional.

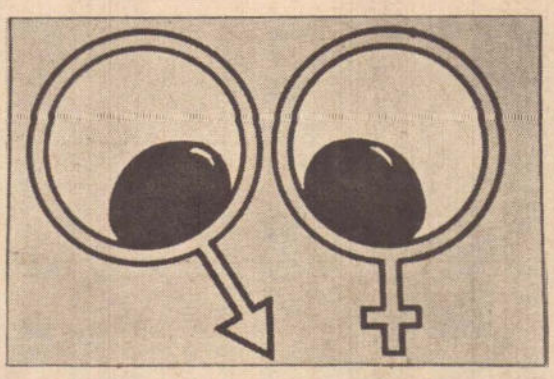


**O que você queria saber sobre "O Piracicabano"***

ADMINISTRAÇÃO DE EMPRESAS

CIÊNCIAS ECONÔMICAS

DIREITO

PSICOLOGIA

PSICÓLOGO

LICENCIATURA EM CIÊNCIAS
Habilitações em:
Física
Química
Matemática

EDUCAÇÃO FÍSICA
Técnico de Desportos
Educação Física Infantil

ESTUDOS SOCIAIS
Hobilitações em:
Educação Moral e Cívica
Geografia

CIÊNCIAS SOCIAIS

LÍNGUA E LITERATURA INGLÊSA

LÍNGUA E LITERATURA PORTUGUESA

RELAÇÕES PÚBLICAS

COMUNICAÇÃO SOCIAL
Jornalismo
Publicidade
Propaganda

PEDAGOGIA (1.o e 2.o Graus)
Administração Escolar
Supervisão Escolar
Orientação Educacional
Pedagogia para Administradores
Magistério

EDUCAÇÃO TÉCNICA (formação de professores para 2.o grau profissional)
Complementação Pedagógica para:
Engenheiros
Advogados
Economistas
Administradores
Dentistas
Médicos
Enfermeiros, Agronomia, etc.

COLÉGIO PROFISSIONALIZANTE

1.ª Chamada:
Inscrições abertas até 27 de dezembro
Vestibular — 28 de dezembro

2.ª Chamada:
Inscrições abertas até 31 de janeiro de 1974
Vestibular — 01 de fevereiro

*** e não quis perguntar**

INSTITUTO EDUCACIONAL PIRACICABANO
Rua Rangel Pestana 762—Fone 2-2448—Piracicaba-SP

## GOVERNADOR FAZ UMA SAUDAÇÃO:

**Dirigindo-se aos jornais e emissoras do Interior, com exclusividade para o "Inter-News", o governador Laudo Natel fez a seguinte saudação:**

**"Um dos principais fatores do sucesso que o Governo do Estado vem obtendo em sua programação administrativa, especialmente quanto à interiorização do desenvolvimento, é o apoio maciço que tem recebido das autoridades municipais e de toda a população do Interior do Estado.**

**"Para que a população pudesse tomar conhecimento dos programas do Governo, tornou-se indispensável a colaboração dos órgãos de divulgação, com sua dose de boa-vontade e sua atividade construtiva, não só apoiando as realizações do Governo, mas até formulando críticas, edificantes e construtivas.**

**"Numa ocasião como esta, quando encerramos um ano de trabalho; quando fazemos um balanço do que foi realizado e quando saudamos todos os brasileiros de São Paulo, é com profundo sentimento de gratidão que dirigimos nossa palavra de agradecimento e de estímulo à brava imprensa interiorana — veículo precioso para que o Governo possa divulgar suas idéias. Cabe-lhe, dessa forma, uma parcela importante em tudo o que foi realizado, e que levou nosso Estado a registrar índices de desenvolvimento jamais alcançados em sua história.**

**"Cumprimentamos, com o maior carinho, todos os veículos de divulgação interioranos: jornais, estações de rádio e emissoras de televisão. Agradecemos, comovidos, o espírito de compreensão que demonstraram para com o nosso trabalho.**

**"Estas minhas palavras de confiança e gratidão, são dirigidas a todos aqueles que militam nos órgãos de divulgação do Interior, desde as suas diretorias e funcionários, até os mais humildes servidores.**

**"Que este Natal leve a Paz e a Prosperidade ao ambiente de trabalho e ao lar de cada um. Que a felicidade seja o apanágio dos que mourejam na brava e ativa imprensa do Interior".**

# CINEMA

Deixando uma horrível sensação de vazio, silêncio omissão, o ano termina sem permitir crédito ao cinema brasileiro. Setenta e tres terá sido, certamente, um dos piores anos para a qualidade do cinema nacional. Se por um lado, diante das exigências e obrigações, as salas estiveram cheias de fitas brasileiras, por outro as telas estiveram vazias de polêmicas, estudos ou simples constatações inteligentes.

Neste ano, a "corrente erótica" ganhou adeptos e se solidificou, inclusive através de festivais (como o de Santos), e o lado "sério" da produção brasileira ficou dependendo de uns poucos sobreviventes do cinema novo. Resultado final: num dilúvio de camas na cabeça, domínio do sexo, cafetinas, virgens, donzelos e donzelas, transas, desquites, mansos e etcéteras apenas três lançamentos mereceram respeito — "Toda Nudez Será Castigada", de Arnaldo Jabor; "Joanna Francesa", de Carlos Diegues; e "São Bernardo", de Leon Hirszman.

É pouco. É muito pouco para um país que numericamente produziu pelo menos uma centena de fitas (entre as que foram lançadas, as que não interessaram a ninguém, e as que interessaram à censura).

E o pior é que as únicas tres a merecerem o respeito do público e da crítica, não são suficientes para serem encaradas como compensação de tudo o que ficou abaixo da crítica. Mesmo porque são obrigatórias muitas restrições a "Toda Nudez" e mais ainda a "Joanna Francesa", restando ilesa apenas "São Bernardo", que é sem dúvida alguma o melhor filme nacional do ano.

Nenhuma revelação de diretor; nenhum ator novo; nenhuma atriz. Tudo repetido, como a acusar uma espécie de medo de fazer cinema no Brasil. E ainda por cima, os problemas constantes de acesso aos mercados ("Quem é Beta?", de Nelson Pereira dos Santos ainda não chegou a São Paulo; "Os Homens Que eu Tive", de Tereza Trautman, depois de exibido no Rio foi recolhido para "reexame").

A melhor atriz foi Darlene Glória ("Toda Nudez Será Castigada"), mas Isabel Ribeiro ("São Bernardo") também não pode ser esquecida. O melhor ator, Othon Bastos ("São Bernardo"). O melhor diretor, Leon Hirszman ("São Bernardo"). O recente Festival de Santos não pensava assim (vide premiações para "O Último Êxtase" e "Obcessão"). Vocês também podem não pensar. Tudo depende do ângulo pelo qual se vê.

E como no ano passado (o outro também? e o outro?), em 73, mais uma vez o resto foi silêncio ou gritaria (de Vera Fischer, Jace Valadão e adjacências).

# LIVROS

★ "Modelos de contratos, procurações, requerimentos e petições" — Livraria Trio Editora; 136 páginas; Cr$23,00. Autor: Alfredo de Barros L. Brandão — Trazendo mais de 200 modelos de estatutos, requerimentos, procurações, contratos civis e até um capítulo especial para as sociedades anônimas, este é um livro destinado especialmente a contadores, despachantes e advogados, que podem, através dos dados compilados por Alfredo L. Brandão, fazendo-se as necessárias adaptações, ganhar muito tempo na elaboração dos documentos de seus clientes. O livro pode ser encontrado nas principais livrarias ou solicitado a Livraria Trio Editora Ltda. — Rua Turiaçu, 1380 — São Paulo.

★ Biblioteca Universal — 13 volumes — Editora Três — Cr$15,00 cada volume — Numa atitude altamente elogiável, a Três está popularizando a literatura mundial, colocando ao alcance do grande público obras muito representativas dos vários países. Desta "Biblioteca Universal" fazem parte "O Corcunda de Notre Dame", de Victor Hugo (França); "A Relíquia", de Eça de Queirós (Portugal); "Fausto", de Goethe (Alemanha); "Quo Vadis", de Sien Kiewcz (Polônia); "Contos de Charles Dickens" (Inglaterra); "Dom Casmurro", de Machado de Assis (Brasil); "Teatro de Ibsen" (Noruega); "Contos de Edgar Allan Poe" (Estados Unidos); "A Galatéia", de Cervantes (Espanha); "O Jogador", de Dostoievsk (Rússia); "O Príncipe", de Maquiavel (Itália); "Satiricon", de Petrônio (Roma antiga); e "Odisséia", de Homero (Grécia). Os livros estão sendo vendidos em bancas, constituindo-se numa excelente oportunidade para os leitores interessados nos maiores clássicos da literatura universal.

# HORÓSCOPO

**SIGNO: CAPRICÓRNIO**

OS NASCIDOS NA PRIMEIRA QUINZENA DO SIGNO (DE 21 DE DEZEMBRO A 4 DE JANEIRO) SÃO AMBICIOSOS E DECIDIDOS; CAPAZES DAS MAIORES LOUCURAS PARA REALIZAR UMA VONTADE. EM GERAL, DIANTE DA IMENSA DISPOSIÇÃO PARA A LUTA, CHEGAM A RESULTADOS FAVORÁVEIS. MAS NUNCA PARAM. AS PRINCIPAIS QUALIDADES DESSES NASCIDOS DE CAPRICÓRNIO SÃO A LEALDADE, A PACIÊNCIA E A SEGURANÇA. COM ISSO, CONQUISTAM TODOS OS QUE OS CERCAM. OS PRINCIPAIS DEFEITOS: IDÉIAS UM POUCO ANTIQUADAS PARA O MUNDO ATUAL E UM QUASE CONSTANTE MAL-HUMOR.

CARNEIRO — Chance de realização definitiva na vida profissional. Aproveite. Muita instabilidade no amor.

TOURO — Período excepcional para as iniciativas ousadas. Além disso, você se sentirá muito bem. No amor, tudo bem.

GÊMEOS — Uma certa ansiedade marcará esse período, principalmente com preocupações financeiras. Nada de novo para o amor

CÂNCER — Vida sentimental favorecida por decisões importantes. No trabalho, algumas decepções sem consequências.

LEÃO — Leves aborrecimentos no ambiente familiar, compensados por um novo amor. Surpresas no campo financeiro.

VIRGEM — Tenha muita cautela no trabalho: você estará exposto(a) à inveja e aos difíceis desafios. Use de bom senso.

BALANÇA — Procure refletir muito antes de qualquer decisão no trabalho. Para a vida sentimental, período sem novidades.

ESCORPIÃO — Período excelente para os assuntos do coração. Surpresas agradáveis. Cuide mais de sua saúde.

SAGITÁRIO — Novas amizades surgirão neste período e também um novo amor, sem consequências. Viaje e vá a festas.

CAPRICÓRNIO — Muito cuidado neste período: você estará muito vulnerável diante de assuntos delicados. Seja sensato(a).

AQUÁRIO — Conte com o apoio da pessoa amada para as decisões importantes. Cuide mais da aparência. Aceite as aventuras.

PEIXES — Disposição para reformulações de caráter profissional. Isso é bom neste período. Decepções no amor.

## SALTO DE CAVALO

| | | | | | | | |
|---|---|---|---|---|---|---|---|
| da | ro, | um | Uma | tá | é de | r na | ita |
| me | d'ou | gui | fer | amo | rra | rra, | que |
| To | das | 3 a | s | es | 4 is | a gu | vi |
| ro | ou- | 1 Tr | ma | t | 2 Da | ira | Só |
| cor | dos | tre | pr | dá | cor | da | tem |
| sto | out | não | mam | amo | ra | a te | rce |
| lhe | s | de | ais... | ata... | ira | das | um |
| ra | Ba | cha | r e | ing | só | A te | rce |

PERCORRENDO A SALTO DE CAVALO TODAS AS CASAS DO TABULEIRO, COMEÇANDO NAQUELAS MARCADAS COM OS NÚMEROS 1 E 2, E TERMINANDO NAQUELAS MARCADAS COM OS NÚMEROS 3 E 4, RESPECTIVAMENTE, VOCE VAI ENCONTRAR DUAS QUADRAS DE ANTERO DE QUENTAL.

ANTERO DE QUENTAL

*Três cordas tem a guitarra*
*Uma d'ouro, outra de prata...*
*A terceira que é de ferro,*
*Todos lhe chamam ingrata!*

*Das três cordas da guitarra*
*Só a terceira dá ais...*
*Bastou-me um amor na vida*
*Um só amor e não mais.*

## PILHA DE PALAVRAS

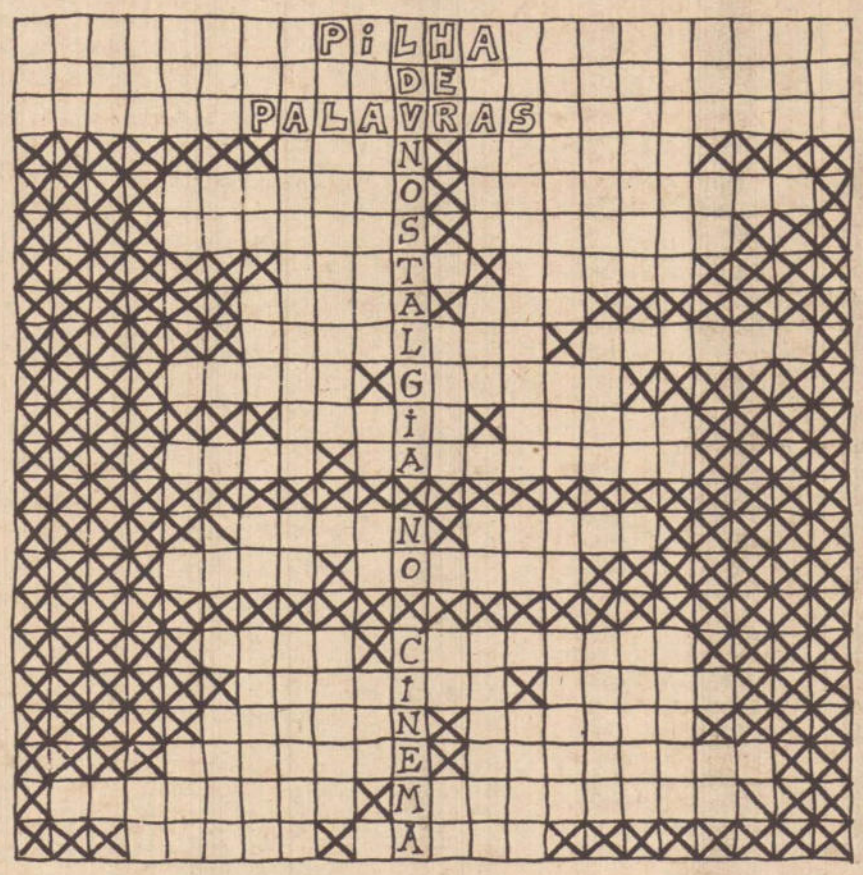


RESPOSTA DA PILHA DE PALAVRAS:- JEAN HARLOW - RODOLFO VALENTINO DOLORES DEL RIO - GRETA GARBO - CLARA BOW - ROSALIND RUSSEL - GREER GARSON - MARIA FELIX JOHN BARRYMORE - HELEN HAYES GARY COOPER - JOAN CRAWFORD VIVIEN LEIGH - LILIAN HARVEY MARLENE DIETRICH - JANNETTE MACDONALD - CLARK GABLE

# automobilismo

**MIL MILHAS BRASILEIRAS: SUCESSO TOTAL** — Voltando com força total, as Mil Milhas Brasileiras levaram grande público a Interlagos para assistir à vitória do "duo" Clemente, num Maverick da Dropgal-Ford. Em segundo lugar, os veteranos Camilo Christófaro e Eduardo Celidonio, com outro Maverick, pela equipe Sofinal. Raul Natividade e José Argentino chegaram logo após com um Opala, seguidos por Jan Balder e Bob Sharp num carro igual. De parabéns o Centauro Motor Clube e seus dirigentes pela espetacular promoção.

**GOODYEAR TEM NOVA FABRICA** — A Goodyear inaugurou este mês sua nova fábrica no Brasil, situada no município de Americana. A nova unidade industrial é a segunda maior da Goodyear em todo o mundo e a maior fora dos EUA. Neste mês a nova fábrica já completa um milhão de unidades produzidas, entre pneumáticos de diversos tipos. O espetacular Departamento de Relações Públicas da Goodyear esteve ativo durante a inauguração, num trabalho impecável.

**GASOLINA X INDUSTRIA** — Com a atual crise no fornecimento de petróleo e derivados, a grande prejudicada parece que vai ser a industria automobilística. Apesar de todos os esforços do Governo no sentido de conter a "corrida" de preços de combustível, a gasolina está alcançando preços astronômicos. A gasolina de competição, devido à crise, já foi retirada de circulação. Só nos resta esperar que a situação não dure muito tempo...

**INVASÃO ESTRANGEIRA** — A Citroen francesa fez diversas sondagens no mercado brasileiro, pensando numa futura instalação no país. A Peugeot, com um pé já no Brasil, com sua fábrica de bicicletas e ciclomotores em Minas Gerais é outra que pesquisa intensamente. A Fiat acelera a construção de sua fábrica mineira, enquanto que a Alfa Romeo pensa em construir uma só para fazer o Alfasud, enquanto vai aumentando sua rede de concessionários. Ouve-se ainda falar de planos da japonesa Honda, afamada produtora de carros de pequeno tamanho com planos de se estabelecer por aqui.

**MINI PUMA: NÃO SERIA A HORA?** A estas alturas, com a gasolina tão cara e com algumas perspectivas de racionamento, não seria a hora de ser concedido o aval de que a brasileirissima Puma necessita para a produção do primeiro "mini" nacional? O carro, já nosso conhecido, ao par de um preço de cerca de 12 mil cruzeiros, roda vinte quilômetros com um litro de gasolina!

# PELÉ, NUMA PARTIDA MUITO DIFICIL: A VOLTA À SELEÇÃO

A VOLTA DE PELÉ PARA A SELEÇÃO BRASILEIRA E A GRANDE DUVIDA DE TODO TORCEDOR.

Depois de ter participado de quatro campeonatos mundiais, de ter sido considerado o melhor jogador da Copa de 70 e antes disso todo um passado e a fama de melhor jogador do mundo; com muitos títulos conquistados no Santos Futebol Clube e pela Seleção Brasileira, Pelé enfrenta a mais difícil de todas as partidas: a contestação de seu direito de não mais jogar pela Seleção Brasileira. Inúmeras campanhas estão sendo feitas por diversos veículos de comunicação, usando até mesmo pedidos de crianças a fim de que ele reconsidere a sua decisão. O mundial do México levou a todo o mundo a imagem de Pelé, em grande forma, desmistificando aqueles que consideravam-no já acabado para o futebol. Houve depois a sua despedida — como num ritual — da Seleção Brasileira e, posteriormente foram feitas novas convocações sem que seu nome constasse das listas dos jogadores escolhidos pelo técnico Zagalo. Não será por falhas que surgiram com a sua ausência, mas que no entanto podem ser corrigidas, é que se vai insistir permanentemente na figura de Pelé. Indicutivelmente ele é o maior jogador que o Brasil já conheceu. Porém, situações idênticas a essa surgiram com outros astros do futebol, e, é preciso acompanhar o tempo, ou seja, eternizar ainda na sua grande fase, quando ele ainda nos oferece jogadas brilhantes, a ter que conhecer a sua decadência. Pois, não há coisa mais triste do que levar um aplauso de despedida para um ídolo que se desgastou no tempo. O exemplo de Mané Garrincha, neste caso, é bastante representativo.

## O POLÊMICO RIPOLI COMANDA NOVAMENTE O XV DE NOVEMBRO

Uma nova febre quinzista começa a assolar novamente Piracicaba, visando antes de tudo a volta do XV de Novembro para as disputas do Campeonato Paulista da Divisão Especial. Romeu Italo Ripoli, ex-presidente da agremiação e uma das mais destacadas figuras da cidade foi reeleito, depois de um período em que esteve afastado. Segundo os comentários que correm pela cidade a sua volta era tida como certa e o jornal "O Diário" há muito tempo havia feito a previsão e agora, tem-se como certo que Ripoli poderá unir todos os piracicabanos em torno do propósito de recuperação da equipe quinzista, transformando-o no "Grande XV", que inclusive foi o nome da chapa eleita. Demonstrando que não são previsões apenas muito otimistas quanto a possibilidade de uma reestruturação, a nova diretoria conseguiu em pouco tempo mais de 500 adesões feitas por novos associados.

O novo presidente apesar de não ter ainda assumido o cargo esteve na sede do Esporte Clube XV de Novembro tomando as primeiras providências para que sejam feitos alguns reparos e recomendando uma nova pintura. Conversando com os jogadores Ripoli informou os seus planos e as metas que pretende alcançar em sua gestão, e aproveitou para dizer que caso o XV de Novembro consiga a classificação no torneio "Paulistinha" haverá uma gratificação extra de Cr$30 mil cruzeiros além da [illegible] da atual diretoria.

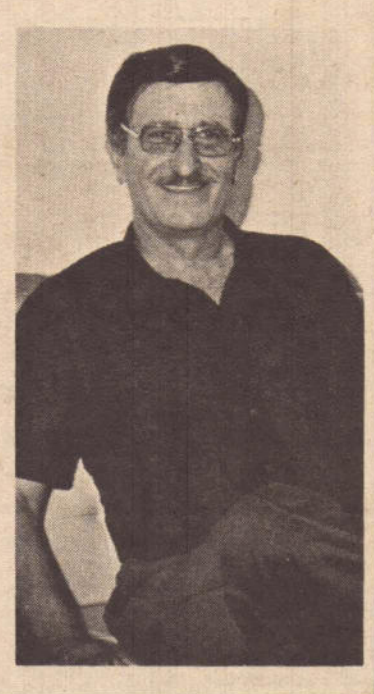

O Banco do Commercio e Industria de São Paulo S/A
comunica que
Comind
Armazéns Gerais RIACHUELO S.A.
mudou a sua denominação social para
Comind - Armazéns Gerais S.A.

Quando você se encontrar com o ano novo, tomara que ele seja assim.
INSTITUIÇÕES FINANCEIRAS
Comind
Banco do Commercio e Industria de São Paulo S/A
Comind - Banco de Investimento S.A.
Comind - Financeira S.A. Crédito, Financiamento e Investimento
Comind - S.A. de Crédito Imobiliário
Comind - Companhia de Seguros
Comind - Armazéns Gerais S.A.

## O NATAL VISTO POR ELES

"O Natal é por certo o marco mais forte e mais alto da história da humanidade. É o tempo de renovação e o sinal de esperança, um momento de elevação espiritual quando todos se unem em torno de um ideal de amor cristão. No Brasil, as festas natalinas constituem um motivo de fervor do povo que é marcada por profundas raizes cristãs e que na sua mais pura tradição comemora sempre com reverente respeito e extrema sensibilidade religiosa o grande evento, lembrando o nascimento do Cristo". SALVADOR JULIANELLI — Presidente da Assembléia Legislativa.

"O Natal é uma festa tradicional muito bonita, principalmente para as crianças que mantêm ainda viva aquela imagem bonita do aconchego do Papai Noel; da família reunida. É também uma oportunidade para o povo descansar e pensar em coisas sérias, pensar em união, pensar em coisas boas espirituais". RONALD GOLIAS — humorista.

"Vejo o Natal como a festa mais bonita da humanidade, porque, principalmente para os cristãos, marca o início da era em que todos nós aceitamos uma religião e cumprimos um destino ligado à igreja católica. O Natal é uma rememoração do nascimento de Jesus Cristo". EVANDRO DE CASTRO LIMA — campeão dos carnavais cariocas.

# O NATAL, SEGUNDO UM PAPAI NOEL

Na época do Natal, principalmente na imensa São Paulo, o Papai Noel acaba quase se transformando em mais um pedestre, misturado à multidão apressada que corre às lojas. É que, de ano para ano, os "papais Noel" se multiplicam espantosamente: ainda que todo mundo diga que ninguém mais acredita em Papai Noel, as lojas sabem que um deles na porta certamente atrairá as crianças e, consequentemente, levará os pais das crianças para dentro.

O espírito do Natal morreu? O Papai Noel é apenas um instrumento publicitário? As crianças, com a televisão, perderam a ingenuidade de antigamente?

Procuramos um Papai-Noel para responder a estas perguntas: Lourival de Oliveira, 58 anos, cuja profissão real é jardineiro, às vezes figurante na televisão.

Há vinte anos Lourival vem fazendo o Papai Noel durante a época do Natal. E ele faz isso por duas razões: a primeira é porque acha que enche de alegria o coração das crianças, com o seu espírito do "velhinho"; e a segunda — também muito importante — é que esse é um jeito de ter aumentada a sua renda: ganha 50 cruzeiros

gem do Papai Noel sofreram algumas modificações, "mas isso é relativo: apesar dos anúncios em televisão ou o exagero de "velhinhos" nas ruas, as crianças ainda acreditam em Papai Noel". E é ainda Lourival quem comenta: "agora as crianças são mais espertas: em vez de pedirem um presente, pedem logo dois ou três e, animadas pelos anúncios atraentes, querem coisas cada vez mais caras".

Às vezes os pedidos das crianças "cortam o coração" de Lourival. São crianças órfãs ou abandonadas que acham que ele pode fazer alguma coisa por elas, como o bom Papai Noel. Essas crianças nunca compreenderiam que Lourival é apenas um símbolo. Um símbolo publicitário.

Mas, por outro lado, o coração desse Papai Noel muitas vezes tem vontade de rir: é quando muitas moças, com carinha tímida e jeito de quem não querem nada, arriscam um pedido — "Pode me arrumar um marido, Papai Noel?".

INTER News

## O NATAL VISTO POR ELES

"Acho que o Natal é a possibilidade que os homens têm de se amarem um pouco mais e de se solidarizarem. É uma pena, como todo mundo diz, que este amor seja lembrado apenas na véspera, no dia e um dia após, e que não perdure por todos os dias do ano. É uma pena. O ideal seria que todos os dias fossem dias de Natal". SILVIO SANTOS, animador de televisão.

"Acho uma besteira. E um comércio essa história ria de Natal. Uma bobagem, enfim, sem o menor significado" — NEY MATOGROSSO, do conjunto "Secos & Molhados".

"No Natal faço questão de fazer as pazes com todos aqueles com quem discuto durante o ano, porque acho que a gente deve respeitar, acima de tudo, Jesus Cristo, o maior homem que surgiu na face da terra. É o dia mais feliz que tenho no ano". CARLOS ALBERTO NÓBREGA — produtor de televisão.

"O Natal é antes de tudo uma portunidade que o homem tem de se encontrar consigo mesmo. Quando chega essa época do ano a gente começa a dar um balanço em nossa vida e até chega à síntese do pensamento de Cristo: "Amai-vos uns aos outros". Passado o Natal, a maioria se esquece dos votos que fêz, e assim continua caminhando a humanidade". FLÁVIO ARAÚJO — locutor esportivo.