O IMPARCIAL

Fundação: 2.2.1929 — N.o 8.990 * * * DIARIO DE MAIOR CIRCULAÇÃO REGIONAL * * * Pres. Prudente, quarta feira, 04 de junho de 1980 EDIÇÃO DE HOJE 8 PAGINAS

Lula ameaça nova greve

"O governo precisa entender que não adianta prender, bater e ameaçar, pois aqui estamos novamente. Para evitar isso o governo precisa nos matar, mas não basta matar os dirigentes sindicais para evitar que a luta continue. É preciso matar todos os trabalhadores, pois no ventre de cada mulher de um operario estará um outro trabalhador pronto para lutar".

As palavras são do presidente afastado do Sindicato dos Metalurgicos de São Bernardo do Campo e Diadema, Luiz Inacio da Silva que ontem esteve na porta da Volkswagen, juntamente com varios outros sindicalistas cassados, em razão da greve da categoria encerrada dia 12 de maio: Luiz Inacio da Silva falou a cerca de 500 operarios que se preparavam para entrar na Volkswagen no turno das 16 e 45.

Ele prometeu retornar a fabrica na proxima segunda feira com auto-falante, a fim de distribuir boletins e fazer uma reunião mais ampla, com o objetivo de discutir "a retomada de nosso Sindicato", a formação de uma comissão para tentar reabrir as negociações com a Fiesp e a ida de uma comissão de trabalhadores em Brasilia, para falar com o presidente João Batista Figueiredo.

Sobre esse item, entretanto Luiz Inacio da Silva afirmou que "não há pressa, pois achamos que no momento oportuno o presidente conversará com os trabalhadores, o que não seria favor algum, mas seu dever de presidente com aquilo que há de mais importante na sociedade".

Luiz Inacio da Silva voltou a afirmar que "a luta continua" e que uma estrutura está sendo montada na Igreja Matriz de São Bernardo do Campo para, "se preciso for, paralisarmos novamente". Segundo ele, "se 41 dias da greve não foram suficiente para conquistarmos nossos direitos, devemos fazer 84 e assim por diante.

Aprovado o projeto do Núcleo Industrial - I

A Camara Municipal aprovou na sessão da ultima segunda feira, o projeto do prefeito municipal, que dispõe sobre a criação do Nucleo Industrial — I de Presidente Prdente.

O projeto qe vinha sendo rejeitado desde a sessão de.... 16 de abril de 1979, foi aprovado em primeira e secunda discussão em regime de urgencia por 10 votos à favor, e 05 contra. Votaram à favor do nucleo industrial os seguintes vereadores: João Altino Cremonesi, Valdemar de Souza Mendes, Sinésio Morato, José Shigueki Yamamoto, Valdemar João, Ivan Nogueira, Antonio Carlos da Costa Moreira, Rubens Reis Gonçalves, Ubaldo Gomes Correia e Nelson Nunes Pinheiro. Votaram contra: Altamir Mateus da Silva, Luiz Gonzaga dos Santos, Newton Alves Martins, Geronimo Ruiz Garcia e Valter Ribeiro Barbosa

Conforme o projeto de lei, que até a tarde de ontem não ha via sido entregue à prefeitura, os terrenos destinados à implantação do "NIPPI - 1", localizam-se na área adquirida pelo municipio, cerca de 26 alqueires, nas proximidades do recinto de exposições. A Coordenadoria de Obras da prefeitura terá 30 dias para providenciar-após a promulgação da lei: limites de área do nucleo industrial, plano de arruamento com divisões de áreas próprias para industrias de varios gêneros, plano para distribuição de energia elétrica e rede telefonica; plano para abastecimento de água, rede de esgoto e galerias, pavimentação, plano com desvios mestres e secundários, em conexão com a estrada de ferro; localização de loteamento destinado a nucleos residenciais para operários; ajardinamentos necessários; acesso ligando o nucleo à cidade e a uma das rodovias estaduais, e outras providencias necessarias.

O prefeito municipal ficou autorizado a vender a prazo para fim de instalação, ampliação ou transferência de industrias, àreas de terrenos localizados no "NIPPI" — desde que devidamente aprovados pela direção do "PRONIPPI", e ainda, as importancias arrecadadas com as vendas serão obrigatóriamente destinadas à aquisição de novas áreas e para os servicos de infra-estrutura.

O Brasil poderá cortar, de forma gradual, o suprimento de petroleo

Fonte categorizada do Ministerio das Minas e Energia assegurou ontem que a hipotese do governo vir a cortar, de forma gradual, em até 40 por cento, as aquisições de petroleo no exterior, visa também a obrigar as industrias a optarem pela utilização de outras formas de energia, como o gasogênio, o carvão mineral ou os biodigestores. A medida, que vem sendo analisada em nivel interministerial, será motivo de debates na proxima reunião da Comissão Nacional de Energia, principalmente pelas implicações de que o assunto acarreta para o pais.

Segundo o mesmo informante, caso se decida pelo corte, este seria em torno de 5% por trimestre (para uns) ou a cada quatro meses (para outros), desde que outras formas alternativas de energia fossem sendo utilizadas, não havendo, por enquanto, nada de concreto a respeito de uma decisão final.

As autoridades do Ministerio das Minas e Energia não estão vendo com simpatia a indiferença de industrias em deixar de consumir derivados de petroleo, o que vem sendo motivo de analise sobre os motivos que os levam a isso.

Porém, na Petrobrás (Rio) um corte de 40% nas importações de petroleo é considerado bastante dificil, sobretudo porque a posição dos estoques, embora "confortavel" não justifica a redução, que, se viesse a ser concretizada, ainda submeteria a empresa a pagar multas contratuais as companhias fornecedoras a maior parte das quais pertence aos governos dos paises produtores.

Em implantação a maior usina de alcool no país

Dentro de cinco meses a comissão executiva nacional do alcool — Cenal — deverá receber o projeto para implantação da maior destilaria de alcool do pais, com capacidade nominal de produção prevista de 1,5 milhão de litros por dia, na fazenda Bodoquena, em Mato Grosso do Sul, de 254 mil hectares, recentemente adquirida pelos grupos nacionais Ometto, Atlantica Boa Vista, Dedini e Votorantim.

Representantes desses grupos comunicaram formalmente ontem ao ministro da Industria e do Comercio, João Camilo Penna, e ao presidente da Cenal, Marcos José Marques, a aquisição da fazenda e os planos para o futuro. Pela atual composição acionaria da fazenda Bodoquena adquirida por mais de Cr$ 2,0 bilhões, o grupo Ometto detem 34 p|c das ações e os tres grupos restantes 22 p|c cada um.

O ex-ministro do Interior, Rangel Reis, que hoje é um dos dirigentes da Dedini, disse que já se iniciou o preparo do solo para o plantio de cana de açucar na fazenda. Espera-se plantar o equivalente a 3.214.000 toneladas de cana em uma area de 50 mil hectares e essas plantações ao lado do projeto industrial da destilaria, deverão significar investimentos da ordem de Cr$ 6,0 bilhões.

Após o encontro de ontem Camilo Pena, Rangel Reis informou que o ministro viu o projeto que se pretende implantar em Mato Grosso como uma demonstração de confiança do empresariado nacional no presente e no futuro do pais" e nos esforços governamentais para a solução dos problemas energeticos. A fazenda Rodoquena pertencia aos grupos Walther Moreira Salles, David Rockfeller e Robert Anderson.

Rangel Reis informou que os planos dos novos proprietarios da fazenda incluem a ampliaçao do rebanho bovino de 67 mil para 100 mil cabeças e produção de alimentos para atender ao consumo dos funcionarios fixos da fazenda, que chegarão a hum mil. Incluem também a possivel implantação de uma fabrica de cimento, para aproveitar o calcario que existe no local.

O mercado de café reagiu ontem ao anuncio de geadas

A infromação de que uma frente fria, com o centro de pressão na Argentina e que estaria se deslocando para o sul do Brasil, podendo provocar geadas nos proximos dias, alterou ontem o mercado cafeeiro do norte do Paraná, que vinha fechando em baixas sucessivas. Os compradores, que vinham oferecendo 5.500 cruzeiros por uma saca de café bom, passaram a oferecer ontem, em Londrina, 5.700 cruzeiros por saca. No entanto, os vendedores, que já chegaram a receber 6300 cruzeiros pelo produto, não aceitam vender pelos preços oferecidos. Os vendedores aguardam que os preços voltem a ser superiores a 6 mil, sobretudo se o frio voltar a se intensificar conforme as previsões.

O Instituto agronomico do Paraná — Iapar recebeu ontem um telex do Instituto nacional de meteorologia que lançava o primeiro "aviso especial" do ano indicando a ocorrencia de geadas na madrugada de hoje nos Estados do Paraná, Santa Catarina e Rio Grande do Sul.

O comunicado, prevendo geadas fracas, mostrava ainda que "o fenomenom era ocasionado pela massa fria que se encontra localizada em cima do Rio Paraná na Argentina (Cordoba e Corrientes), com um centro de pressão de 1.020 millibares e que está se deslocando para o sul do Brasil.

Escritório da Cohab estará aberto ao público amanhã

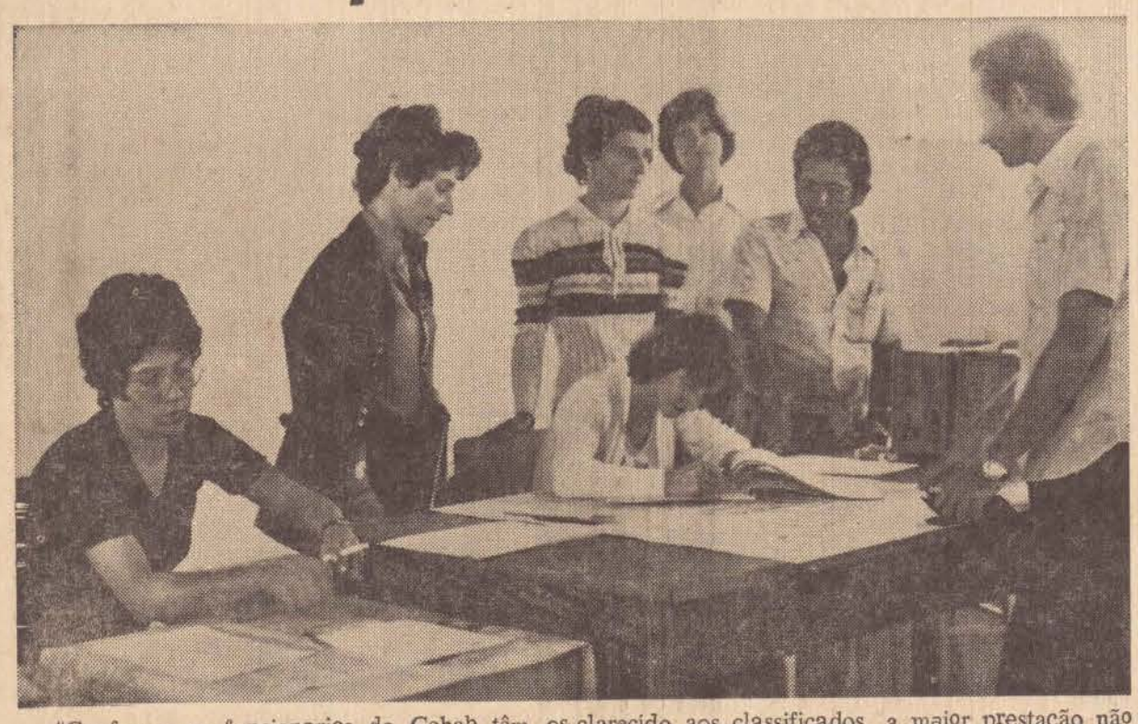

"Conforme os funcionarios da Cohab têm esclarecido aos classificados, a maior prestação não ultrapassa Cr$ 1.800,00 — quantia menor que qualquer aluguel na cidade".

O escritorio da Cohab de Bauru continua convocando os classificados ao programa de 1.017 casas para comparecerem no conjunto habitacional "Bartolomeu Bueno de Miranda" e informou que atenderá o publico também no feriado (amanhã)

A Cohab já nomeou o supervisor para o seu novo conjunto Será o sr Antonio Priolo, funcionario da companhia em Bauru e que encontra-se na cidade devendo fixar residencia no proprio conjunto habitacional. Como supervisor, ele terá a incumbencia de fiscalizar e impedir que as casas sejam alugadas vendidas ou cedidas a pessoas não classificadas.

O sr. Antonio Priolo esclareceu a reportagem deste jornal que não será cobrada nenhuma entrada "mas sim, uma pequena taxa burocratica que será entre Cr$ 8.200,00 e Cr$ .... 9.300 00".

E as prestações — significativamente menores que qualquer aluguel em Presidente Prudente, conforme o tamanho da casa não ultrapassarão Cr$ 1.800,00 sendo pela ordem: casa tipo 1 com 2 quartos, sala, cozinha, e banheiro, Cr$ 1.100,00 casa tipo 2 — com 3 quartos, sala, cozinha e banheiro, Cr$ 1.420,00 e casa tipo 3 — com 4 quartos sala, cozinha, e banheiro, Cr$ 1 800,00. O vencimento das prestações, ocorrerá sempre no final de cada mes.

Palma confirma vestigios de petroleo em Piratininga

O secretario da Industria, Comercio, Ciencia e Tecnologia, Osvaldo Palma disse ontem, após audiencia com o governador de São Paulo, que foram realmente encontrados vestigios de petroleo no poço que está sendo perfurado pelo paulipetro em Piratininga. Bastante cauteloso, depois de afirmar "que isso é muito natural", ele anunciou para entre os dias 9 e 17 o inicio do segundo furo em Presidente Prudente.

Segundo Palma, "uma camada xistosa encharcada de oleo foi encontrada há 48 horas, com uma espessura de dois metros, na profundidade de 525 metros. Mas com isso, advertiu, "não quero transmitir nenhum otimismo exagerado ao povo paulista: "eu já esparava pelos indicios, porque eles já apareceram anteriormente em outras perfurações proximas aquela região. O material encontrado está sendo examinado pelo IPT e no decorrer da proxima semana eu informarei a população, o que ele contem e quais são realmente as suas futuras perspectivas".

O secretario da Industria e Comercio anunciou ainda a construção de uma rede de gasodutos que vai cobrir todo o sul do pais. Ele disse que viajaria para Florianopolis ainda hoje, estando com reuniões programadas em Curitiba e Porto Alegre para estudar o assunto. Palma, contudo, não explicou nem que gas esse produto vai transportar e nem quem vai pagar a sua construção.

Sobre o problema da conversão dos motores para usar alcool como combustivel, Osvaldo Palma, afirmou que a semana que vem, na sua visita rotineira a Brasilia, vai ter uma reunião com o ministro da Industria e Comercio, Camilo Penna, para tratar do assunto. Ele admitiu que já está praticamente decidido: o alcool será vendido para quem quiser comprá-lo.

O boi vai agora para a Bolsa de Mercadorias

A bolsa de mercadorias de São Paulo, que vem operando no mercado a termo de soja, milho, algodão e café, movimentando de Cr$ 200 milhões a Cr$ 300 milhões por dia, parte agora para um tipo bem diverso de mercadoria nos negocios a futuro: boi em pé para corte. Suas operações terão inicio em julho e, a exemplo do que ocorre com os outros produtos, serão conduzidas através do "sistema nacional de compensação de negocios a termo", cujo presidente, Marcos de Souza Barros, informa que outros tipos de mercadorias deverão entrar até o fim do ano.

Inicialmente, segundo Souza Barros, para operar o mercado futuro de bovinos, o "sistema" estabelecerá um contrato padrão referente o pregão. Ele diz que o mais importante é que o peso de cada lote deverá ser sempre fixo.

Entende o presidente do "sistema" que esse tipo de negocio beneficiará a tantos quantos se envolvam no negocio da carne, desde o criador, até o consumidor final, uma vez que as vendas darão grande estimulo a atividade pecuaria.

Os interessados em operar no mercado a termo de bovinos na bolsa de mercadorias de São Paulo deverão cadastrar-se junto a uma das 22 corretoras que atuam no "sistema de compensação".

Como todos os participantes do mercado, esses terão um limite operacional de acordo com sua capacidade financeira, para que com isso, se evite a manipulação de preços. Souza Barros informou também, no caso de uma a cadeia de frigorificos, por exemplo o limite operacional será estipulado para todas as empresas coligadas e respectivos diretores e não para cada empresa isolada, o que permitiria grande margem de especulação.

VARIEDADES

HOJE NOS CINEMAS

PRESIDENTE — sessão as 20 horas, OS BARBAROS INVADEM O TEMPLO DE SHAO LIN c| Chung Fang, 14 anos, cor.
FENIX sessões as 19h30 e 21h30 — AMARGO REGRESSO, com Jane Fonda, 16 anos cor.
OURO BRANCO, sessões as 19h30 e 21h30 — OS MENINOS DO BRASIL, c| Gregory Peck, 16 anos.

FIMES NA TV

14h30 — O TRAPALHÃO NA ILHA DO TESOURO, produção brasileira de 1975, com Renato Aragão, Dedé Santana, Mario Cardoso, Elianne Martins e outros. O filme: os pescadores Zé Cação e Lula que vivem numa pequena ilha, acham no mar um embrulho contendo isqueiros, o que desperta a atenção de Carlos, amigo deles e agente secreto disfarçado que tenta localizar um grupo de contrabandistas. Na Pensão dos Piratas chega o Capitão, estranho personagem que afirma ter o mapa do tesouro escondido na Ilha das Cabras e que é também cobiçado por Long John. Todos estes personagens acabam por se encontrar na ilha a procura do tesouro.

23h35 — ESTA LOURA VALE UM MILHÃO — produção americana de 1960, com Judy Holliday, Dean Martin, Fred Clark e outros. O filme: Ella Petersen trabalha na agencia de contatos telefonicos "Susan-Resposta", bancando a boa fada para ajudar o quanto pode seus clientes. Alem de colaborar para que um dentista se transforme em compositor de sucessos, Ella procura motivar inspiração a um autor de peças teatrais em crise criadora, Jeffrey Moss com quem termina se envolvendo romanticamente. O trabalho na agencia passa a correr risco quando o "bookmaker" J. Otto Pranz resolve utilizar a boa fé de Ella para transformar os contatos telefonicos em rede de apostas clandestinas, despertando as suspeitas do inspetor Barnes.

HOROSCOPO

CARNEIRO — Você encontrará saidas para suas dificuldades, principalmente nos negocios. Excelente forma fisica neste periodo. Uma aventura poderá pô-lo (a) em dificuldade no plano sentimental.

TOURO — Não aja de afogadilho para evitar problemas futuros. Na saude é preciso um pouco mais de cautela. Ponha ordem nas suas coisas e projete ao lado da pessoa amada.

GEMEOS — Sua timidez é que está influindo negativamente nos negocios. Vá em frente e confie no seue desempenho. Com a saude tudo muito bem. Dedique-se mais a pessoa amada.

CANCER — Tenha cuidado com a pessoa com a qual voce está negociando. Esteja atento (a). Poupe mais sua saude. Um encontro lhe dará um imenso prazer.

LEÃO — Oportunidades de ordem financeira que voceu não pode perder. Com a saude apenas os inconvenientes de sua agitação nervosa. Controle-se. Seu humor estará baixo e dificultará um bom relacionamento amoroso.

VIRGEM — Associando-se a uma pessoa mais atirada voce encontrará bons resultados. Não se estafe. No amor aja com mais atrevimento.

BALANÇA — Não desanime nos seus projetos. Um deles vingará. Guarde maior repouso para para reequilibrar seu sistema nervoso. Um novo sentimento afetivo está nascendo em voce.

ESCORPIÃO — Alguem lhe dará bom conselho e o (a) animará. Persista. Alguns mal-estares que aconselham voce ir ao seu medico. Amplie seu ambiente de amizades, só assim renascerá em voce o desejo de amar.

SAGITARIO — Voce criou um problema e vai resolve-lo. Inclua um pouco de distração na sua vida. No dominio sentimental um mal-entendido por sua culpa.

CAPRICORNIO — No trabalho estará o seu grande dia. Com a saude alguns problemas mas passageiros. Voce não sentirá muito confiante do afeto que a pessoa amada lhe dedica.

AQUARIO — Muitos projetos mas poucas realizações. Dedique-se a um deles, será melhor. Inclua vitaminas em sua dieta alimentar. No amor uma surpresa muito agradavel.

PEIXES — Periodo favoravel para assumir novos compromissos. Um pouco de repouso lhe fará muito bem. Um projeto feito em comum com a pessoa aada vai apaixoná-lo (a).

2.a Festa do Quentão em Indiana, no dia 7

O municipio de Indiana terá no próximo dia 7, com inicio às 20 horas, a 2.a Festa do Quentão. A promoção será da APM e Escola Estadual "Profa. Mena". O Diretor do estabelecimento, prof Francisco Barriomuevo adiantou que haverá barraças variadas e venda de leitoas frangos e salgadinhos.

AGRADECIMENTO

A diretoria do Lions Clube de Regente Feijó pediu o registro no "O Imparcial" de agradecimento todo especial à população da cidade e da região que participaram das festas juninas realizadas nos ultimos dias 31 e 1.o. O mesmo agradecimento aos lavradores, comerciantes e industriais da região pelas doações de prendas. A promoção garantiu o resultado de CR$ 86.000,00 (Mauro L. T. Garrido).

Lavamos seu carro sem você sair de casa.
INFORMAÇÕES: 22-4755
posto pascoal
AV. BRASIL, 208/209
PRES. PRUDENTE
TEXACO
VILAR E FANTINI LTDA.

O Auto-Elétrico Bosch desta cidade está fazendo aniversário. E quem ganha o presente é você!

Estamos completando mais um ano de atividade e queremos dividir nossa alegria com você e com o seu carro. Para isso, temos algumas surpresas:
- na troca de velas, uma é grátis.
- na troca do platinado, você ganha o condensador.
- na revisão do motor de partida, as escovas de carvão são de presente.
- água destilada, especial, para fazer sua bateria durar mais.
- refrigerante para as crianças e cafezinho para você.

PROMOÇÃO VÁLIDA DURANTE TODO ESTE MÊS. APROVEITE!

Peças e serviços com garantia de 6 meses ou 10.000 km.

BOSCH SERVIÇO

BOA ESTRELA ELETRODIESEL LTDA.
AVENIDA BRASIL, N.o 3.020 — TELEFONE — 33-5588
Integrante da Rede Nacional de Auto-Elétricos Bosch.

RAPIDEZ É COM
santa fatima
RUA TÚLIO CECCHETTI, 1235
PRES. PRUDENTE - SP

CARDINALE
o aperitivo maravilhoso.
com gelo e limão é a nova sensação.
BITTER CARDINALE
TEM A QUALIDADE WILSON

Agenda Sindical

MOTORISTAS DE TAXIS ESPERAM REAJUSTE DE TARIFAS — Enquanto isso, vão utilizando a Bandeira Dois, também durante o dia, para compensar os desajustes provocados pelos recentes aumentos nos preços dos derivados de petróleo, especialmente da gasolina e do óleo diesel. Segundo fontes do Sindicato dos Condutores Autônomos de Veículos Rodoviários de Pres. Prudente, os profissionais do volante esperam a realização de uma assembléia da classe, que irá decidir sobre os reajustes das tarifas dos táxis.

PROMOTOR PUBLICO COMUNICADO SOBRE A CRIAÇÃO DE DELEGACIAS — Leonardo Agostinho, presidente do Sindicato dos Trabalhadores nas Industrias da Construção e do Mobiliário de Pres. Prudente, já informou ao Promotor Publico da Comarca de Mirante do Paranapanema, a criação das duas delegacias regionais da entidade classista em Rosana e em Teodoro Sampaio. A partir de então, todas as reclamações de trabalhadores vinculados a este Sindicato, passam a ser recebidas pelas delegacias regionais, que têm competência para tal. Por outro lado, informa Leonardo Agostinho que prossegue campanha de sindicalização dos trabalhadores que atuam nas barragens de Rosana, Teodoro Sampaio e Porto Primavera.

METALURGICOS AGUARDAM DECISÃO DA JUSTIÇA — Isso quanto ao caso de desenquadramento sindical da categoria, intenção das concessionárias de veiculos de Pres. Prudente. Astolfo Nicolau Rosa, presidente do Sindicato dos Metalurgicos, afirmou estar no aguardo da decisão da Junta Trabalhista, afim de que impasse seja sanado de vez. Como já foi divulgado, outras ações idênticas a esta foram tentadas por firmas de cidades paulistas, e os metalurgicos continuaram sendo metalurgicos.

RADIALISTAS COM NOVOS SALÁRIOS — Como já informamos sábado passado, os profissionais radialistas do Estado de São Paulo tiveram seus salários reajustados a partir de 1.o de maio, data-base do dissidio da categoria. Sem duvida alguma a função que teve maior indice de reajuste foi a de Operador de Rádio (antigo operador de som), cujo salário mínimo fixado pelo acordo salarial de 1.o de maio de 1979, era de Cr$ 4.780,00, passando agora para Cr$ 9.240,00, ou Cr$ 51,34, a hora trabalhada. O Discotecário Programador teve seu salario minimo reajustado para Cr$ 8.400,00; o Locutor-Anunciador Cr$ 10.140,00, o mesmo acontecendo com o Locutor-Entrevistador, antigo reporter. Estes reajustes, de acordo com o dissídio entre os Sindicatos das Empresas e dos Empregados, já deverão ser pagos no pagamento deste mês. As empresas de Radiodifusão que não cumprirem o estabelecido, ficam sujeitas às sanções previstas em lei.

SINDICATO DA CONSTRUÇÃO CIVIL EM ATIVIDADES — Segundo o presidente da entidade, Antonio de Lima dentro em breve haverá muitas novidades em termos das categorias representadas pelo Sindicato, uma vez que no momento é só trabalho. Antonio de Lima, continua na luta pela representatividade da classe, que é o objetivo de todos.

TRABALHADORES RURAIS VÃO TER AUDIÊNCIA COM O GERENTE DO INAMPS — A informação é do Secretário Executivo do Sindicato dos Trabalhadores Rurais de Pres. Prudente, João Altino Cremonezzi. Segundo ele, a audiência com o dr. Jorge Narciso, servirá para que sejam feitas reclamações de mal entendimento que vem sendo prestado pela Sta. Casa de Alvares Machado e de um hospital de Pirapózinho, aos trabalhadores rurais, através do Inanps. Espera-se que com a denuncia de maus serviços prestados aos "homens do campo", nestas duas cidades o Inanps tome as providencias cabíveis.

BANCARIOS QUE ANIVERSARIARAM ONTEM — Oscar C. Yamafuko Rose Beatris Terin José Maiano Marques, Maria Aparecida de Oliveira, Elizabeth Terezinha M. Afonso, Gilda Sabbag, Wilson Roberto Magro, Rosana Rodrigues de Melo, Margarete Satiko K. Kazama, Arlindo Negrisolli e Demerval Rosetto. HOJE — Marco Antonio Paludeto Camapgnolo, Isabel Cristina Nagli, David Pereira Barbosa, Henrique Leonidas de Araujo, Aparecida da Conceição Laércio Daltio, David Jose Medalha, Raquel Nogueira, Adib Massat Feres e Nelson Ehara. AMANHÃ — Maria Aparecida Antoniel Garcia, Iracema Kazue Sawamura, Eunice Braga Moreira Antonio Alves Maciel Antonio Pereira Neto, Aparecido Moreira da Silva, Arlete Jordão Richofi, Dagoberto Afranio S. Oliveira, Carlos Roberto Merlin, José Benedito do Carmo, Osvaldo Barquilha Amiranda e Olga Sales.

MADRE ELFRIDA

GERALDO SOLLER

Olhava o semblante feliz de Madre Elfrida durante a celebração da Eucaristia em que rendiamos graças a Deus pelos quarenta anos de vida religiosa da bondosa freira, quando de repente me vi divagando sobre aquele texto do Evangelho em que o apostolo Paulo afirmava, aos romanos, "sabemos que todas as coisas cooperam para o bem daqueles que amam a Deus". Era verdade. Tudo ali cooperava. Cooperava o cantico das religiosas. Cooperava a doação extrema dos sacerdotes empunhando o cálice. Cooperava a caridade dos fiéis, presentes, num silencio envolvente. Cooperava até a manhã de sol que fazia ali fora...

Em meio aquele embevecimento, fiquei olhando o rosto sereno de Madre Elfrida.

Tentei mesmo perscrutar seus pensamentos. Desejei entender o que ela pretendia dizer, naquele entreabrir discreto de lábios.

Foi uma gostosa experiencia de amor, aquela que vivi na manhã do ultimo Domingo. Experiencia de amor. Era como se Madre Elfrida dialogasse com o Pai, e, no dialogo, declamasse:

"No bom Pastor eu vou bem confiada;
Nada pois, jamais me faltará.
É meu Deus e Pai, sempre está ao meu lado,
E do mal o meu pé guardará.
Deitar-me faz em pasto verdejante;
Aguas mansas leva-me a beber;
E mesmo andando pelo vale escuro,
Tu comigo estás, não temerei,
Sob a Tua vara estarei segura,
Teu cajado me ampara eu bem sei...

Tudo em Madre Elfrida naquela manhã, era contagiante. A serenidade interior que ela demonstrava no proprio semblante. A felicidade indescritivel que se via nos olhos brilhantes. A propria brancura de suas vestes, parecia mais alva. Era um misto de beleza natural, com um milagre de fé que se irradiava momentaneamente. Madre Elfrida recebia naquele instante o proprio Espirito Santo, dir-se-ia... E não fora aquele um encontro ocasional. Madre Elfrida vem marcando essa audiencia faz 40 anos! Com piedade extrema, com trabalho, com serenidade, com devoção.

Fez-me bem, assistir aquele quadro de beleza impar. Porque entendi um pouco as amor não é seguir ao sol, quando ele se deixa ver claro e formoso c| toda a pompa de seus da verdadeira fé e a fineza do verdadeiro, não é seguir ao sol, quando ele se deixa ver claro e formoso com toda a pompa de seus raios, mas, sim, quando ele se nega aos olhos escondido e encoberto de nuvens". Ali estava Madre Elfrida sorrindo levemente, como se tivesse diante de si o proprio Deus. Ela propria lhe dava as formas! Ela propria O traçava num perfil exclusivo..

E as vozes das freiras pareciam, nos canticos da celebração, partilhar daquela atmosfera de luz!

E o silencio envolvente que havia na nave inteira, era como que um depoimento surdo da magestosidade do divino!

Aprendi, mais, que Madre Elfrida colhia naqueles instantes — em plena jornada — as davidas do Senhor. Era tão facil perceber! Como diria São Vicente de Paulo, "as luzes da fé fazem-se acompanhar sempre de certo orvalho celestial, que se infunde secretamente nos corações".

Eis que o sacerdote, após nos ter oferecido o Pão e o Vinho, deixa sua voz a proclamar EIS O MISTERIO DA FÉ! E lá do meu interior, vendo Madre Elfrida tão contemplativa, gritei, intimamente: O MISTERIO DA FÉ AI ESTÁ, SENHOR! NA SERVA QUE O SEGUE HÁ QUARENTA ANOS E JÁ O SENTE INTENSAMENTE! O MISTERIO DA FÉ E PODER VER O SEMBLANTE DESSA FILHA AMADA, IRRADIANDO PAZ ..

Foi um Domingo bonito.

Um Domingo onde entendi outra vez que Deus existe. Deus existe porque nós existimos. Ele vive na nossa consciencia, na consciencia da humanidade, no universo que nos rodeia. A humanidade pode transforma-lo desfigura-lo, mas nunca suprimir-lhe o Santo nome.

A cada instante em que vacilarmos sobre a crença em torno da existencia de Deus, e o bastante olharmos o rosto tranquilo e sereno de Madre Elfrida. Depois de quarenta anos de serviço religiosos ao Pai!

BOA ESTRELA ELETRODIESEL Ltda.
BOSCH SERVIÇO
Comércio de Peças e Acessórios para FNM Mercedes Benz Scania
Serviços BOSCH de eletricidade em autos - Bombas e Bicos injetores BOSCH
BOA ESTRELA
Avenida Brasil, 3020 - Fone (PABX) 33-5588

Abi-Ackel diz que as oposições combatem o casuismo mas adotam-no

Falando à imprensa, após a conferência que acabara de pronunciar na Escola Superior de Guerra, sobre a atuação do Ministério da Justiça, Abi-Ackel negou qualquer vinculação entre a emenda do presidente da Camara e que restabelece eleições diretas para governadores, em 1982, manifestando seu otimismo quanto aos resultados do diálogo com o deputado Flavio Marcilio.

O ministro criticou o comportamento das oposições no episodio das eleições municipais previstas para este ano e repeliu, como casuistica, a proposta do presidente do PP, senador Tancredo Neves, de se recorrer a uma Lei de emergencia para garantir a realização do pleito. Lembrou, então, que o adiamento das eleições municipais "está embutido" numa lei de reformulação partidaria, cuja elaboração contara com a participação do senador mineiro:

"Se tivesse havido um minimo de colaboração da oposição, quando da elaboração dessa lei, não precisariamos de uma lei de emergencia para realizar eleições. Elas seriam realizadas, porque a lei elaborada pelo Congresso as teria tornado possiveis.

Quanto à questão das leis de emergencia, gostaria de lembrar que o carro-chefe da oposição brasileira, o timbre maior das oposições tem sido, justamente, o combate ao casuismo, como são as leis feitas ocasionalmente para atender as emergencias. É surpreendente ver a oposição, através de um de seus mais expressivos lideres, o eminente senador, repudiar o combate ao casuismo, para adotá-lo".

O ministro da Justiça estranhou, a seguir, a denuncia feita pelo deputado Magalhães Pinto de que o governo manobrava contra as eleições municipais para manter os colegios eleitorais com vistas ao pleito indireto para os governos dos Estados, daqui a dois anos:

"Em primeiro lugar, o governo não está desenvolvendo nenhum esforço para evitar as eleições. Quero lembrar que são os partidos políticos, sob a presidencia e orientação da Justiça Eleitoral, que fazem eleições. O governo apenas assegura a ordem, para que todas as manifestações legitimas possam ser feitas no curso da campanha.

Tancredo crê nas eleições

O senador Tancredo Neves, presidente nacional do PP, disse ontem em Belém que ainda existem "todas as condições para se realizar o pleito municipal de 15 de novembro". Em sua opinião, a eleição de novembro só não se realizará "se o governo e o seu partido não quiserem", o que consideraria "um deplorável retrocesso no avanço democratico do pais".

Tancredo confirmou a possibilidade de seu partido eleger seis governadores em 1982, se as eleições forem diretas, nos Estados do Rio, Minas, Paraná, Rio Grande do Norte, Paraiba e Mato Grosso. E aparecerá "como fiel da balança" nos Estados de Pernambuco e São Paulo. O dirigente do PP acredita que as eleições de 82 sejam diretas por considerar que ela faz parte da abertura promovida pelo presidente Figueiredo. "Prefiro ser enganado — disse — a admitir que o presidente falte à sua palavra de honra".

O novo secretario

O governador do Estado nomeou ontem o Secretário de Turismo, Octavio Celso da Silveira, para a Secretaria do Interior. Para a vaga na secretaria de Turismo, Maluf nomeou o deputado federal Francisco Rossi, ex-prefeito de Osasco.

A posse dos dois novos secretarios será hoje às 11 horas. Justificando as escolhas, o governador disse que adotou um critério administrativo e que Octavio Celso merece sua total e integral confiança. Quanto à indicação de Rossi, Maluf disse que "tem por objetivo o esporte, tanto que, quando foi prefeito de Osasco, fez de sua cidade a capital esportiva do Estado".

Comentando

PROCESSAR PROCOPIO?

Uma graça essa da Cobraf em querer processar o técnico do Atletico Mineiro. Que o Flamengo é indiscutivelmente um dos grandes times do pais atualmente e, em condições normais até poderia vencer o Atlético que é outro dos bons, aliás dos poucos no momento, ninguém discute.

Mas que a conduta do juiz acabou influindo no resultado também é indiscutivel. Só que ele agiu com matreira inteligência, velhaca, mas inteligência. Ele arrebentou com os nervos dos mineiros, destruiu seu equilibrio psicologico e foi o suficiente para o Atlético retornar nos 45 minutos finais completamente irreconhecivel.

Arbitro venal não é apenas que valida gols discutiveis ou assinala impedimentos inexistentes. Venal pode ser o arbitro que perdendo a atitude de neutralidade influe no animo dos atletas.

Aragão agiu como um psicologo, utilizando o método subliminar, que aliás é condenada porque induz uma criatura a praticamente fazer o que não quer.

CADÊ A AUTORIDADE DE FRANCISCO PINTO?

Francisco Pinto é mais uma dessas figuras que se insere no anedotario popular por suas bravatas. Agora mesmo na Camara Federal ele diz que assume, isto é, subscreve o que afirmaram os deputados João Cunha e Getulio Dias, que estão sendo processados no Supremo Tribunal Federal por ofensas às Forças Armadas e ao Superior Tribunal Eleitoral.

Todos estão lembrados que Franisco Pinto disse cobras e lagartos de Delfim Neto que não era ainda Ministro do atual govêrno. Que fez Delfim? Processou-o. Francisco Pinto fugiu dos oficiais de Justiça, driblou-os como pode e nisso se revelou um mestre. Ele precisava ganhar tempo até a investidura do mandato parlamentar. E foi o que aconteceu. O Supremo Tribunal Federal pretendeu dar continuidade ao processo mas a Camara Federal colocou sobre o parlamentar o manto de sua proteção, não permitindo que Chico Pinto fosse processado. Com isso não provou o que disse contra Delfim Neto e nem foi punido pela irresponsabilidade da acusação

É esse mesmo deputado que se diz agora disposto a subscrever o que disseram seus colegas João Cunha e Getulio Dias.

SAGITTAIRE, UMA PIADA

A movimentação que se registrou em todo o país para evitar que o acelerador linear Sagittaire fosse devolvido ao seu fabricante porque faltava pagar a ultima parcela de Cr$ 25 milhões por sua aquisição, serviu para provar que as coisas realmente serias não são tidas como tal neste país. Destinado ao tratamento anti-cancer no Centro de Oncologia de Campinas, o Sagittaire é o unico existente na America do Sul, por sua potência.

Já pensou repor esse aparelho num navio e embarcá-lo de volta a França porque não foi possivel resgatar a ultima parcela? Seria uma grande humilhação ao país e muito pior que isso, retirar as esperanças de milhares de pessoas portadoras de cancer e que espera voltar a ter uma vida normal. Segundo o presidente daquele Centro de Oncologia, são conseguidas curas em até 90% dos casos de tumores do colo do utero e das cordas vocais em doentes que procuram precocemente o tratamento de radiações.

Pois bem. Há dinheiro para tanta coisa neste país, como não haveria para o Sagittaire? Será que seremos obrigados a repetir a celebre a frase de De Gaulle — Brasil, um país que não pode ser levado a sério?

PETRÓLEO, UM MISTÉRIO

Sobre petroleo quem será que fala a verdade? Ninguém sabe. A verdade está sempre escondida sob o manto de interesses inconfessáveis, daqui e de fora. Depois de abrir os contratos de riscos para as empresas multinacionais que ainda não acharam o bendito petroleo, o Brasil está recebendo um oferecimento da Russia. Aliás, conta-se que via árabe, é que Maluf ficou sabendo de uma carta geologica da Russia, um verdadeiro raio x do ventre da terra brasileira, assinalando os sitios viáveis ou não em matéria de petroleo. Verdade ou não, Maluf decidiu conveniar a Cesp com o IPT para pesquisar petroleo. Jogada politica de Maluf? Pode ser.

E se só achar agua como ocorreu recentemente com um poço da Petrobrás será o corolario de sua desmoralização, gastando fortunas em perfurações. Mas se Piratininga, por exemplo, acusar existencia de petroleo de forma comerciável? Muitas estruturas e muitas cabeças neste país virão abaixo. O que será que há por trás desse oferecimento soviético? Mais um para nos engabelar? Tudo pode acontecer, porque em matéria de petroleo parece que as jazidas estão encalacradas nos contrafortes andinos.

PLANTÃO

O Sagittaire fica

O Centro de Oncologia de Campinas viveu ontem um clima de euforia, em consequencia da aprovação do emprestimo de 25 milhões de cruzeiros, pelo INANPS, para o resgate do restante da divida de compra do aparelho "Sagittaire", usado no tratamento anti-cancer. Muitos pacientes, que viveram um mes de expectativa com a ameaça de devolução do unico acelerador linear de particulas da America Latina, com potencia de 32 milhões de eletrowatts telefonaram ao centro para confirmar a noticia. "Sem o "Sagittaire", o serviço de radiografia do Centro ficaria totalmente destruturado", afirmou o diretor admistrativo e clinico da unidade, Juvenal Antunes de Oliveira Filho.

Microfilme do bagaço

O bagaço da cana passara a ser aproveitado na fabricação de fitas de poliester para microfilme, filme de cinema e papel fotografico. Projeto neste sentido está sendo desenvolvido pela Rhodia, que instalara uma fabrica na cidade de Cabo, em Pernanbuco.

Racismo contra a jornalista negra

Pela primeira vez desde sua sanção, a lei Afonso Arinos poderá ser aplicada em sua totalidade: a jornalista Gloria Maria — da rede Globo de Televisão — afirmou que irá até as ultimas consequencias no inquerito aberto na madrugada de ontem na 13.a Delegacia Policial do Rio, contra o Rio Othon Palace Hotel e o gerente Chester Stanley Pietroni, que, alegando a sua condição de negra, impediu que permanecesse nas dependencias do hotel da praia de Copacabana.

O incidente começou por volta dos 30 minutos de ontem, quando a jornalista, acompanhada pelo empresario paulista Philip Frederic Les chegou à portaria do hotel. "Eu e ele — conta Gloria Maria — haviamos saido para jantar e Philip resolveu ir até seu apartamento no Othon telefonar para sua esposa em São Paulo".

....Ao chegarem à portaria, Gloria Maria foi impedida de subir até o apartamento sob a alegação "de que era muito tarde e precisaria preencher uma ficha de hospedagem. Neguei-me — explicou — a cumprir essa determinação, informando que somente pretendia acompanhar por alguns minutos aquele hospede do hotel que iria a seu apartamento fazer uma ligação para São Paulo.

A solução encontrada pelo empresario foi efetuar a ligação do telefone localizado na portaria, o que foi impedido pelo gerente Chester Stanley Pietroni. "Foi nesse momento — explica a jornalista — que ele falou claramente que os impedimentos que havia colocado às nossas pretensões vinham do fato de eu seu crioula e "gente de cor não podia permanecer no hotel".

Logo depois a jornalista resolveu registrar a queixa na delegacia policial mais proxima, mas exigiu que o gerente a acompanhasse para prestar esclarecimentos. Foi solicitada uma RP da policia militar que levou todos até a 13.a DP, onde Chester Stanley Pietroni foi enquadrado na Lei Afonso Arinos e, só depois de um longo depoimento e do pagamento da fiança no valor de Cr$ 2 mil, foi liberado para volta ao hotel.

"Sei muito bem — diz Gloria Maria — que, em todos os casos que a Lei Afonso Arinos é invocada, os inqueritos nunca vão até o final, porque as duas partes envolvidas sempre procuram se conciliar. No meu caso, porém, vou até as ultimas consequencias e tentar provar que fui ferida em meus direitos por ser negra. Na Delegacia, o gerente negou que tivesse dito qualquer coisa em relação a isso, mas tenho testemunho de Philip que poderá provar o que estou dizendo".

O professor Afonso Arinos, autor do texto da lei que pune as manifestações de preconceito racial, não acredta que o processo vá até o seu final. "Isso — diz ele — repete uma coisa rotineira na vida dessa lei. As queixas se esgotam na fase policial quando vitima e contraventor acabam sempre se conciliando na propria delegacia, durante o inquerito".

"Não tenho conhecimento — prossegue — de nenhum caso em que a lei fosse invocada e os procedimentos legais conduzidos até o final.

No final da tarde de ontem, a jornalista Maria Gloria voltou ao Rio Othon Palace Hotel, onde manteve longo encontro reservado com a direção do hotel. Depois da reunião, o gerente geral Mario Bontorin recebeu varios reporteres que o aguardavam, afirmando: "A empresa não tem qualquer culpa nesse incidente. A atitude do gerente noturno foi tomada por conta propria, não existindo qualquer orientação para que negros sejam impedidos de frequentar as dependencias do hotel". Mario Bontorin disse ainda que o gerente Chester Stanley Pietroni deverá ser desligado dos quadros da empresa.

Imobiliária Construtora e Incorporadora LOTEBRÁS S/C LTDA

Rua Barão do Rio Branco, 747 — Fone 33.5103

TERRENOS À VENDA

1 terreno — Jd. Santa Fé
1 terreno — Praça São Judas Tadeu — Cr$ 390.000,00
1 terreno — Ao lado da praça São Judas Tadeu Cr$ 300.000,00
1 terreno — Cidade Universitaria — Cr$ 360.000 00
1 terreno — Vila Formosa — Cr$ 400.000 00
1 terreno — Parque Alexandrina com pangalô — Cr$ 80.000 00 14x26
1 terreno — R. Olavo Bilac — Vila Mendes — Cr$ 175.000,00 11x22
1 terreno — R. Hipolito José Costa — Cidade Universitaria 11x22 — Cr$ 550.000,00

CHACARAS À VENDA

Chacara de 5.000m2 — proximo ao balneario — Cr$ 80,00m2
Chacara de 5,50 alqs. — proximo ao Parque Watal Ishibashi — Cr$ 2.800.000 00
Chacara de 5 50 alqs. Bairro 1.o malo — P. Pte — km 10 — Cr$ 850 00 00

RESIDÊNCIAS À VENDA

1 residencia — R. Hipolito José da Costa — Jd. Bongiovani — Cr$ 2.200.000 00
1 residencia — R. Fernando Costa — Jd. Aviaço 3 qtos; sala, copa, cozinha, banheiro e edicula Cr$ 1.200.000 00
1 residencia de madeira — R. José Dias Cintra Centro — Cr$ 600.000 00
1 residencia — R. Cel. Albino — Jd. Aviação — Cr$ 1.500.000 00
1 residencia — R. Francisco Ribeiro — V. Malan — Cr$ 2.000.000 00
1 residencia — R. José Alfredo da Silva — Jd. Paulista — Cr$ 4.000.000,00
1 residencia — R. Cel. Albino — Cr$ 2.000.000,00
1 residencia — R. Dr. José Fóz — proximo a rodoviaria — Cr$ 1.000.000,00
1 residencia — R. Felicio Tarabay — Cr$.... 1.400 000 00
1 residencia de madeira — R. Cicero de Barros São Judas Tadeu — Cr$ 300.000 00
1 residencia — R. Antonio Kataóka — V. Formosa — Cr$ 950 000 00
1 residencia — R. XV de Novembro — proxima a Av. Manoel Goulart — Cr$ 950.000 00.
1 residencia — R. Sandoval Filho — Jd. Paulista — Cr$ 1.200.000,00
2 residencias — R. 12 de Outubro — Jd. Aviação
1 residencia — R. José Tarifa Conde — Jd. Aviação — Cr$ 700.000,00
1 residencia — R. Bolivia — Vila Geni — Cr$ 370.000,00
1 residencia — R. Ramon Barros — V. Furquim — Cr$ 600.000 00
1 residencia — R. Bahia — Vila Marconeds — Cr$ 1.300.000 00
1 residencia — Av. Manoel Goulart — Cr$ 1.000.000,00
1 residencia e 1 barracão — Av. Manoel Goulart — Cr$ 3.300.000 00
1 residencia de alvenaria — Rua Regis Bittecourt — São Judas Tadeu Cr$ 230.000,00
3 casas construida numa area de 383,50m2 — Jd. Colina — Cr$ 390.000,00
1 barracão industrial com area de 5800m2 de terreno em Espigão.
1 apartamento — Bairro Higianopolis — SP — Cr$ 5.500.000 00

ADQUIRA JÁ

Local de franco progresso no perimetro urbano
Lotes a partir de 300m2
Proximo a escola, com area de lazer, luz, agua em conclusão pagamento em até 36 meses com entrada a combinar.

INFORMAÇÕES
Departamento de vendas — Lotebras
Rua Barão do Rio Branco, 747, fone 33-5103
Presidente Prudente — SP

VENDAS
Praça João Alves Bonfim, 37
Presidente Bernardes

Publicações de Atos Oficiais da Justiça

INTIMAÇÕES DE DESPACHOS DOS JUIZES DA COMARCA DE PRES. PRUDENTE

2.o OFICIO

EXECUÇÕES:
Feito n.o 342|80 — João Candido da Silva Junior x Sebastião Hoffer de Oliveira. Fls 11: Manifeste-se o exequente em tres (3) dias Adv. dr. Henderson J. Pacitti.
Feito n.o 385|80 — Banco Itau S.A.x D'Oeste Industria e Comércio de Subproduto Bovinos Lt. Fls. 20: Manifestese o exequente em três (3) dias. Adv. dr. Wanderley Remelli.
Feito n.o 05|80 — Romagnole & Cia. Ltda x Prefeitura Municipal de Indiana. Fls. 24: Manifeste-se a credora. Advs: drs. Rufino de Campos. Leonides Prado Ruiz. Francisco Stuani Neto.
ARROLAMENTO:
Feito n o 493|80 — Adair Milan Trevisan x Maria Milan Trevisan. Fls. 2: R, e A. Preste o requerente o compromisso em 5 dias. Advs. dr. Valdemar de Souza Mendes.
AÇÃO DE ALIMENTOS:
Feito n.o 1 696|79 G.L.S. x S.L.S. Fls. 23: Esclareça a credora ao menos qual o montante dos alugueis por pagar a fim de que o devedor seja intimado a fazer o pagamento sob pena de prisão. Advs: drs. Rufino de Campos. Leonides Prado Ruiz. (publicado novamente por ter saido com incorreção).
P. Pte., 30|maio|1980

3.o Ofício

AÇÕES DE EXECUÇÃO
Feito n.o 245|80 — Casadei S|A — Industria e Comercio de Navegação C| Antonio Siquieri Sobrinho. Fls. 19. Ao credor (o executado deixou de intimar o executado do arresto tendo em vista que o mesmo encontra-se em lugar incerto e não sabido). Advs: Pedro Canci Filho e Daniel S. Yamashita.
Feito n.o 232|79 — Fukuhara Honda & Cia. Ltda. C| Homero Brandão de Faria. Fls. 48. Defiro o o pedido. Decreto a suspensão do processo, devendo o mesmo aguardar no arquivo a provocação dos interessados. Advs: José S. Yamamoto.
Feito n.o 145|80 — Luiz Faustino do Nascimento C| Pedro Pinheiro Carrasco. Fls. 21. Ao exequente (o Sr. Oficial de Justiça certificou que o executado negou-se a exarar sua assinatura de ciente no mandado alegando que está cumprindo o acordo estipulado não havendo necessidade de designação de praça). Advs: Julio Cesar de Morais Manfredi e Alvaro Ferri Filho.
Feito n.o 408|80 — I.A.P.A.S. C| José Germiniano. Fls. 09. Ao credor (o oficial de justiça certificou, que depois de duas diligências à cidade de Pirapozinho, intimou do inteiro teor do mandado o executado). Advs: José Bezerra de Moura.

EMBARGOS A EXECUÇÃO
(Feito n.o 184|80 — apensado) — Frigorifico União S|A C| Antonio Viáfora. Fls. 16|19. Sentença proferida em quatro laudas, cujo tópico final é do teor seguinte: "Isto posto julgo improcedente os embargos respondendo o embargante pelas custas do processo e honorárias do ilustre patrono do embargado, que fixo em Cr$ 150.000 00. A honorária é assim fixada com critério no artigo 20 § 4.o, do Código de Processo Civil. Os juros são devidos desde o vencimento dos títulos e a mult a de 10% incide sobre o valor nominal desses ttiulos. Advs: Braz Rosas Barrios, Jeremias Alves Pereira Filho, Frederico Borghi Netto e Alberto José Luziardi.
EMBARGOS A EXECUÇÃO
(Apenso ao feito n.o 042|80) — Gilberto Porcel C| Joaquim Abegão Guimaro e Luiz Abegão Guimaro. Fls. 13|16. Sentença proferida em quatro laudas cujo tópico final do teor seguinte: "Isto posto julgo procedente em parte estes embargos respondendo o embargante pelas custas do processo. Dado o sucumbimento reciproco cada parte arcará com honorários de seu advogado. Advs. Braz Rozaz Barrios, Frederico Borghi Netto, Jeremias Alves Pereira Filho e Alberto José Luziardi.
EMBARGOS A EXECUÇÃO
(Apenso ao feito n.o 011|80) — Adgar Bento de Paiva e Aureliano Ferreira da Silva C| Pedro Argerin. Fls. 63. Torno sem efeito a audiência para hoje designada. O pedido de adiamento é do embargante e também do embargado (fls. 62). Faço nova designação para o dia 25 de agosto de 1.980 às 13:00 horas. Luiz Alexandre de Oliveira, Wilson Paiolla e Aureliano Ferreira da Silva.
AÇÃO DE ALIMENTOS
Feito n.o 487|80 — L.M.S. rep. por sua mãe E.M.S. C| J.R.M. Fls. 09. Homologado o acordo estabelecido entre as partes. A pensão será aumentada anualmente através de aplicação dos indices das ORTNs, conforme dispõe o artigo 22 da Lei n.o 6 515|77. Advs: Lauro Cerávolo.
Feito n.o 327|80 — R.F. C| J.R. 11. Ao credor (decorrido o prazo de instancia) Advs: Ariverson Juarez Nobre e Antonio Zimermann Netto.
SUPRIMENTO DE IDADE
Feito n.o 422|80. Rosilene C.P. repr. por seu pai M.P. V. Fls. 15. Proferida sentença em duas laudas suprindo a idade da menor para o fim especifico de casar com A.L.L. Advs: Mituru Mizukawa.
DIVORCIO
Feito n.o 233|80 — J.B.F. C| M.D.F. Fls. 17. Julgado saneado o processo. Audiência designada para o dia 12 de agosto de 1.980 as 13 horas. Advs: Frederico Borghi Netto e Antonio José Correa.
DIVORCIO LITIGIOSO
Feito n.o 493|80 — M.L.S. C| J.S.S. Fls. 17. Audiência de reconciliação para o dia 18 de agosto de 1.980, às 13 roras (expedida precatória para a comarca de Guarulhos). Advs: Francisco Aranega de Jesus.
BUSCA E APREENSÃO DE MENOR
Feito n.o 495|80 — M.S.S. C| H.F.S. Fls. 13. A ação não é cautelar, cuida-se de ação ordinária de busca e apreensão de menor. A medida liminar será melhor apreciada quando abastecido de melhores elementos o processo. Advs: Miguel A. Tait.
HABILITAÇÃO DE CREDITO
Junta de Conciliação e Julgamento de Presidente Prudente C| Frigorifico Prudentino S|A. Fls. 04. Sentença proferida, reconhecendo o crédito de Cr$ 4.587 00 sendo que seu pagamento será oportunamento feito pelo sindico da massa falida. Advs: Rufino de Campos.
HABILITAÇÃO DE CREDITO
Junta de Conciliação e Julgamento de Presidente Prudente C| Frigorifico Prudentino S|A. 4. Sentença reconhecendo a crédito de Cr$ 4.886,00 sendo que seu pagamento será feito pelo sindico oportunamente. Advs: Rufino de Campos.
JUSTIFICAÇÃO
Feito n.o 455|80 — Leude Mario Sganzerla. Fls. 14. Sentença proferida em uma lauda, julgando por sentença a justificação, uma vez que observadas as formalidades legais. Devem os autos aguardar em cartório o prazo de 48 horas, após o que serão entregues ao requerente. Advs. Valdemar Lourenço da Silva.
VISTORIA
Feito n.o 491|80 — Maria Severina Xavier e Outros C| Vicente Moyatodo. Fls. 37. Medida preventiva de antecipação antecipada de prova sob a modalidade de vistoria. Processe-se. Cite-se o réu que poderá acompanhar a prova. De logo nomeio perito o engenheiro dr. Alvaro Ferro que prestará compromisso em cinco dias. Oportunamente deliberarei instruções para o inicio da pericia Depositem os autores, para garantia da remuneração do perito a importancia de ..... Cr$ 5.000,00 Advs: Adail Cardozo e Marcia Cristina Franco Cardozo.
ORDINARIA DE COBRANÇA
Feito n.o 225|79 — José Milton Dias Monteiro C| Ione Garcione Junqueira. Fls. 233. Recebo a apelação interposta pela petição de fls. 227, nos efeitos devolutivos e suspensivo. Processe-se, intimando-se o apelado para responder. Advs: Pedro Luciano Marrey e José Carlos Fernandes de Souza.
AÇÃO ORDINARIA
Feito n.o 998|75 — Ciba Geigy Quimica S|A C| Cigey Agro Pecuária Com. e Rep. Ltda. e Wellington Quiles de Oliveira e sua Mulher. Fls. 373 Aos apelados para que se manifestem-se sobre a desistência da apelação como formulada pelo recorrente, à vista da quitação da divida que constituia o objeto da ação digo do recurso
ORDINARIA DE RENOVAÇÃO DE LOCAÇÃO
Feito n.o 269|79 — A.C. Meirelles & Cia. Ltda. C| Casas Buri S|A — Comercio e Industria. (Reitimação em Virtude da Publicação anterior ter sido feita de maneira errônea). Fls. 188. J. Ciência às partes (juntou aos autos o laudo pericial do assistente técnico das Casas Buri S|A). Advs: Rubens Miranda da Silva Daniel Honorato Soares Filho, Alberto José Luziardi e Francisco Aranega de Jesus.
DESAPROPRIAÇÃO
Feito n o 1.977|76. Prefeitura Municipal de Presidente Prudente C| Sigeiuki Isshii e sua Mulher. Fls. 178. Tendo em consideração o largo lapso de tempo da impetração do recurso é possivel que as partes já se tenham composto de modo que conveniente que se manifestem sobre se pretendem a subida dos autos a instancia "ad quem". Advs: Daniel S. Yamashita Pedro Canci Filho e Cecil Moreira Ribeiro.
INDENIZAÇÃO
Feito n.o 1.794|76. Josefina Ferreira Gomes C| Boa Vista Cia. de Seguros de Vida e Acidentes e Outras. Fls. 182. Recolha-se o cheque de fls. 181 em conta judicial em nome da autora. Oficie-se solicitando a devolução da carta precatória expedida. Advs: Josildo Gonçalves de Mello e Antonio Fluminham.
INVENTARIO
Feito n.o 1.343|78 — João Berchmars e Silva e Nilsa Peretti e Silva. Fls 141. Indefiro o arquivamento. Está o inventariante obrigado a prestar contas pela gestão de recursos dos menores, cf. determinou a decisão de fls. 63|64. Prazo de 10 dias, ao cabo do qual, não prestadas será dada vista dos autos ao Minist rio Publico. Advs. Alberto José Luziardi.
Presidente Prudente, 29 de maio de 1.980.
AÇÕES DE EXECUÇÃO
Feito n.o 077|80 — Instituto Nacional de Previdência Social C| Azevedo & Cruz Ltda. Fls. 24. Julgo boa a arrematação feita pela firma I. Esper, consubstanciada no auto de fls. 21. Expeça-se mandado de entrega (expedido mandado de entrega). Advs. Joaquim Maria Gil de Oliveira.
Feito n.o 1.102|79 — Laboratório Wellcome S|A C| Mario Simões; Nelson Simões e Agropó Agro-Pecuária Ltda. Fls. 52. Ao credor (decorrido prazo de suspensão de instancia). Advs: Sérgio Miranda Mendes.
Feito n.o 1.706|79 — Industria e Comercio Unidoces Ltda. C| Luiz Antonio Máximo. 41. Homologado a liquidação de fls. 40. Advs: João Bosco de Lima Cesar e Marcus Ernesto Scorza.
Feito n.o 200|80 — Carlos Ribeiro C| Pedro Jacinto Trevisan e Antonio Carlos Victor. Fls. 38. Indefiro. Sobre não encontrar amparo na lei, revela o pedido despreparo do bacharel que o formula. O devedor é depositário infiel. Teve sucessivas oportunidades para evitar a incidência do preceito impositivo de sanção civil, apresentado o bem constrito ou seu equivalente em dinheiro, cumprindo assim a obrigação. Debalde, pois insiste em descumpri-la. Incide ao caso o artigo 1.287 do Código Civil. Com fundamento no permissivo constitucional (art. 153 § 17) e base processual no art. 904, do Código de Processo Civil, decreto a prisão do depositário Pedro Jacintho Trevisan. Expeça-se mandado. Int. Advs: Dina Aparecida Smerdel e Wilson Paiolla.
Feito n.o 269|80 — Milton Marques Moreira C| Jairo Alves Martins. Fls. 33. Vistos etc. Homologo para que produza os seus efeitos legais à liquidação de fls. 30. Advs. José Aurélio Barcelos, Moacyr Ribeiro da Silva e Arnaldo Pires Ramos.
Feito n.o 062|80 — Nestor Pires Hildebrand C| Frigorífico União S|A. Fls. Sentença proferida em quatro laudas, cujo tópico final é do teor seguinte: "Isto posto, julgo improcedente os embargos, respondendo o embargante pelas custas do processo e honorários do ilustre patrono do embargado, que fixo em Cr$ 80.000,00 (oitenta mil cruzeiros). A honorária é assim fixada com critério no artigo 20, § 4.o, do Código de Processo Civil. Os juros da mora são devidos pelo embargante desde o vencimento dos títulos e a multa de 10%, incide sobre o valor nominal desses títulos. Advs: João Bosco de Lima, Marcus Ernesto Scorza, Jeremias Alves Pereira Filho e Alberto Luziardi.
AÇÃO DE EXECUÇÃO
Feito n.o 086|80 (Embargos à Execução — Apenso). — Alzira Abegão Guimaro C| Frigorifico União S|A e Gilberto Porcel. Fls. 21. Sentença proferida em cinco laudas, cujo tópico final é do teor seguinte: "Isto posto, julgo improcedente os embargos, respondendo os embargantes pelas custas do processo e honorários do ilustre advogado patrono da embargada, que fixo em Cr$ 100.000,00 (cento e sessenta mil cruzeiros), com respaldo nos critérios recomendados pelo art. 20, § 4.o, do CPC. Advs: Braz Rosas Barrios, Frederico Borghi Netto, Jeremias Alves Pereira Filho e Alberto José Luziardi.
AÇÃO DE EXECUÇÃO
(Embargos à Execução — Apenso) — Gilberto Porcel C| Carlos Stábile Filho. 14|18. — —Reintimação — Sentença proferida em quatro laudas, cujo tópico final é do teor seguinte: "Os juros da mora são devidos pelo embargante desde o vencimento do título, indevida a multa do artigo 71, do DL n. 167|67, cuja sanção atinge só o emitente da promissória rural, não os avalistas, observação que integra o decisum dado o entendimento de que "a multa prevista no artigo 71, do DL n.o 167, de 14.2.67, não necessita constar da cédula rural e é devida juntamente com os honorários de advogado" (RE-81.850, do STF, relator Min. Rodrigues Alckmin). Advs. Jairo Alves Pereira, Jeremias Alves Pereira Filho, Flávio Lopes Coelho, Silvio de Abreu Junior e Astolfo Pio Monteiro da Silva.

EDITAIS

EDITAL DE CITAÇÃO COM PRAZO DE 30 DIAS
O Doutor Miguel José Nader Juiz de Direito da Segunda Vara da Comarca de Presidente Prudente, Estado de São Paulo etc.
FAZ SABER — a Antonio Luiz da Silva brasileiro casado natural de Itajutaba-MG, filho de Belarmino Ferreira da Silva e Maria Juvercina de Jesus, atualmente residindo em lugar incerto e não sabido, que perante este Juizo e cartorio do 2.o Oficio lhe está sendo movida ação de divorcio litigioso por sua mulher Jeronima Maria da Silva, brasileira casada, domestica residente a rua dos Madrigais Chacara N.S. de Fatima, n.o 261, fundamentando a autora o seu pedido nos artigos 2.o item IV 40 "caput" 40 § 1.o C|C art. 5.o da Lei 6.515 de 26 de dezembro de 977. Por este edital, com o prazo de trinta dias fica o reu citado da propositura da ação, assim como a oferecer contestação, querendo nos quinze dias seguidos ao prazo do edital. Presidente Prudente 27 demaio de 1.980. Eu Vitorio Rinaldi escreventе autorizado subscrevi.
O JUIZ DE DIREITO
(a) Miguel José Nader
Confere com o proprio original dou fe.
esc. autorizado

PROCLAMAS

Yolanda Pereira de Souza, Escrivã do Oficio do Registro Civil das Pessoas Naturais deste distrito, municipio e comarca de Presidente Prudente Estado de São Paulo etc.
FAZ SABER que pretendem casar-se e apresentaram os documentos exigidos pelo artigo 180 n.os 1, 2 3 e 4 do Codigo Civil Brasileiro: - Marcos Antonio Trevisan e Cecilia Orofino da Silva. Ele nascido neste distrito a 27 de dezembro de 1955 comerciario, solteiro residente nesta cidade, filho de Antonio Trevisan e de dona Maria Milam Trevisan. Ela nascida em Assis SP aos 25 de fevereiro de 1960, estudante solteira residente em Assis SP filha de Sebastião Francisco da Silva e de dona Antonia Aparecida Orofino
Copia recebida de Assis SP
Antonio da Silva Vieira e Marina Sueli Peres Lavorente. Ele nascido em Presidente Bernardes SP a 18 de junho de 1960 comerciario solteiro, residente nesta cidade filho de Manoel Vieira e dona Maria de Loureds da Silva Vieira. Ela nascida em Santo Anastacio SP aos 03 de janeiro de 1958, escrituraria, solteira residente nesta cidade, filha de André Peres da Silva e de dona Apparecida Lavorente Peres.
Antonio Aparecido Farias e Neusa Lima. Ele nascido em Santo Anastacio PR a 04 de setemoro de 1961, lavrador solteiro residente nesta cidade filho de Antonio Farias e de dona Maria Medeiros Farias. Ela nascida em Montalvão SP aos 12 de dezembro de 1962 ps. domesticas, solteira, residente nesta cidade, filha de João Lima e de dona Floripa Micherino Lima.
Jorge Alves Monteiro e Solaine de Capua. Ele nascido em Missão Velha CE a 23 de abril de 1949 cantor solteiro, residente nesta cidade filha de Maria Luciarda da Conceição. Ela nascida em Goio Erê PR aos 05 de janeiro de 1964, estudante solteira residente nesta cidade, filha de Salvador de Capua e de dona Eva Bresciani de Capua.
Dorival de Oliveira e Maria Iraci Urias. Ele nascido em Taciba SP a 14 de abril de 1956 motorista, solteiro residente nesta cidade filho de Heitor de Oliveira e de dona Maria Delfina de Oliveira. Ela nascida em Taciba SP aos 08 de fevereiro de 1960, ps. domesticas, solteira residente nesta cidade filha de Joaquim Urias e de dona Terezinha Zanatta Urias.
Joselito Souza Rodrigues e Carmelita Catarina de Matos. Ele nascido em Marcolino Moura BA a 05 de junho de 1957 industriario solteiro residente nesta cidade, filho de Casimiro Francisco Rodrigues e de dona Maria de Souza Rodrigues. Ila nascida em Taciba SP aos 10 de junho de 1954 comerciaria solteira, residente nesta cidade, filha de Joana Catarina de Matos.
Joaquim da Silva e Maria Celia de Campos. Ele nascido em Montalvão SP a 19 de janeiro de 1954 serralheiro, solteiro residente nesta cidade filho de Albertino José da Siva e de dona Maria Impercilia da Silva. Ela nascida neste distrito aos 29 de março de 1957 atendente, solteira, residente nesta cidade filha de José Augusto de Campos e de dona Celina Vicente de Campos.
José Brito dos Santos e Marly de Souza. Ele nascido em Caculé BA a 12 de outubro de 1935, comerciante divorciado residente nesta cidade filho de Esau Afonso dos Santos e de dona Benedita Brito dos Santos. Ela nascida em Presidente Venceslau SP aos 30 de outubro de 1947 f.p. estadual, solteira, residente nesta cidade, filha de Joaquim de Souza e de dona Maria Onilia de Souza.
Luiz Carlos Ambrosio e Aparecida Rosa Mendes da Silva. Ele nascido neste distrito a 29 de abril de 1949 motorista, solteiro residente nesta cidade filho de José Ambrosio e de dona Izaura Custodio Ambrosio. Ela nascida neste distrito aos 24 de dezembro de 1956 ps. domesticas, solteira, residente resta cidade, filha de Sebastião Mendes da Silva e de dona Eva Rosa de Menezes Silva.
Aparecido Mariano de Oliveira e Romoalda Aparecida da Silva. Ele nascido em Lucelia SP a 03 de dezembro de 1957 padeiro, solteiro residente nesta cidade filho de José Maria de Oliveira e de dona Minervina Clara de Oliveira. Ela nascica em Pirapozinho SP aos 16 de agosto de 1952, ps. domesticas, solteira residente nesta cidade, filha de Pedro Antonio da Silva e de dona Julia Ribeiro da Silva.
Emilio Cesar de Moura e Selma Cristina Bacarin da Silva. Ele nascido neste distrito a 05 de junho de 1961, estudante solteiro, residente nesta cidade emancipado filho de Cesar Augusto Moura e de dona Iraci de Carvalho Moura. Ela nascida neste distrito aos 26 de setembro de 1960 estudante, solteira residente nesta cidade, filha de Oswaldo Eduardo da Silva e de dona Mathilde Bacarin da Silva.
Reinaldo Venancio Paião e Maria Luiza de Oliveira. Ele nascido em Anhumas SP a 27 de dezembro de 1959, seleiro, solteiro, residente nesta cidade filho de Sebastião Venancio Paião e de dona Sebastiana Jovino Paião. Ela nascida em Narandiba SP aos 17 de julho de 1956 cabeleireira, solteira, residente nesta cidade filha de Belmiro Carlos de Oliveira e de dona Arlinda Borges de Oliveira
Paulo Eduardo da Silveira e Maria Aparecida Basso. Ele nascido neste distrito a 15 de dezembro de 1957, tecnico eletronico, solteiro residente nesta cidade, filho de Paulo da Silveira e de dona Aracy Baptista da Silveira. Ela nascida em Regente Feijó, SP aos 03 de dezembro de 1956 comerciaria solteira residente nesta cidade filha de Domingos Basso e de dona Helena Garcia Basso.
Se alguem souber de algum impedimento oponha-o na forma da Lei. Lavro o presente para ser afixado neste cartorio durante o prazo legal e publicado pela imprensa — "O Imparcial".
Presidente Prudente, 02 de junho de 1.980
PLINIO ALESSI — OFICIAL MAIOR

PROTESTOS

PRIMEIRO TABELIONATO DE PROTESTOS
CARTORIO DO DR. LESSA
EDITAL
Acham-se neste cartorio a Rua Barão do Rio Branco, 481 — 1.o andar para serem protestados os titulos abaixo relacionados:
2 N. Proms. 1|24 e 2|24 — Cr$ 34.800,00 cada uma — venc.os a vista
emit Arlindo Teixeira Dias CPF 177200361|15 f| pgtos
Nota Prom. Cr$ 1.170,00 — venc.o 16|maio|80
emit. Edmundo Cavalcante de Paiva CPF ... .
000338328|89 f| pgto
Por não ter sido possivel intimar pessoalmente os referidos responsaveis pelo presente edital os intimo a virem em cartorio a fim de efetuarem o pagamento dos referidos titulos ou darem a razão porque não fazem e ao mesmo tempo na falta de pagamento os notifico do competente protesto
Em cumprimento ao Prov. 1|78 da Egregia Corregedoria Geral da Justiça, os pagamentos somente poderão ser feitos através de Cheques visados a favor dos apresentantes, pagaveis nesta praça.
Presidente Prudente 03 de junho de 1.980.
LEVY MARIO CELESTINO — OFICIAL MAIOR

Prefeituras Municipais

PREFEITURA MUNICIPAL DE PRES. PRUDENTE
Comissão Municipal de Compras
EDITAL DE TOMADA DE PREÇOS N.o 061|80
Acha-se aberto na Divisão de Compras da Prefeitura Municipal de Presidente Prudente, Estado de São Paulo, o Edital de Tomada de Preços n.o 061|80, para aquisição de:
001 Compressor de alta pressão para recarregar ampolas de mergulho equipado com:
— Cabo, filtro e manometro.
— Vazão mínima de 80 l| min.
— Pressão de 3.200 psi ou 220 atm.
— Motor elétrico monofásico.
As propostas deverão ser entregues na Divisão de Compras da Prefeitura Municipal de Presidente Prudente, "Paço Municipal Florivaldo Leal" até o dia 16 de junho de 1.980, as 15:00 (quinze) horas em duas vias.
As propostas serão abertas e classificadas dia 16 de junho de 1.980, às 16:00 (dezesseis) horas, não se obrigando a Prefeitura Municipal a aceitar a proposta de menor preço e sim a que por suas condições gerais oferecer maior conveniência aos seus interesses podendo ainda rejeitar todas as propostas ou solicitar a anulação do pregente Edital, sem que caiba aos concorrentes direito a indenização ou compensação.
Nas propostas apresentadas deverão constar o prazo de entrega condições de pagamento, validade da proposta e a firma que não estiver cadastrada nesta Prefeitura Municipal deverá fazê-lo até a data de encerramento do presente Editel.
A firma deverá cotar o preço do material colocado no almoxarifado da Prefeitura Municipal de Presidente Prudente.
Informações suplementares serão fornecidas na Divisão de Compras da Prefeitura Municipal, durante o periodo normal de trabalho ou pelo telefone n o 22:2233, ramais 13 e 53.
Presidente Prudente, 03 de junho de 1980.
DAGIO BEZERRA DE OLIVEIRA
Diretor da Divisão de Compras

ERRATA
LEI N.o 2.103|80
Art.o 2.o 04 03 — Divisão Pessoal
2 01 03 — Obrigações Patronais Cr$ 10.700,00
LEIA-SE: Art.o 2.o — 04 03 — Divisão Pessoal
2 01 03 — Obrigações Patronais Cr$ 10.900,00
ERRATA
DECRETO N.o 3.927|80
Art.o 1.o — Confrontando com area de propriedade de Gazolina São Pauo etc.
LEIA-SE: Art.o 1.o — Confrontando com area de propriedade de Gazolina São Paulo etc.
ERRATA
DECRETO N.o 3.928|80
2 — Roteiro n.o 0050|80 DOV — marco 3 numa distoncia de 1 00
3 — Roteiro n.o 0051|80 DOV — começa no muraço 0 ponto de encontro.
Defletindo a direita segue em direção ao murco 0
LEIA-SE: 2 — Roteiro n.o 0050|80 DOV — marco 3 numa distancia de 1 00
3 — Roteiro n.o 0051|80 DOV — começa no marco 0 ponto de encontro.
Defletindo a direita segue em em direção ao marco 0
ERRATA
DECRETO N.o 3.938|80
Art.o 1.o — O artigo 9.o do Decreto n.o 3 416 de 22 de janeiro de 079 passa a ter a seguinte redação.
LEIA-SE: Art.o 1.o — O artigo 9.o do Decreto n.o 3 476 de 22 de janeiro de 1979 passa a ter a seguinte redacão.

Declarações

DECLARAÇÃO

PAULO GIMENES ALVES, cic 020.128.848|65, residente em Nova Europa — SP. declara p| os devidos fins e feitos legais ter extraviado os seguintes documentos: Carteira Nacional de Habilitação de Categoria Prof. C2 de n.o 0245136 PGU 226.022 expedida em 21|12|77 com validade até 13|12|81, Cic Carteira de Identidade de n.o 423.899 expedidos em Curitiba — Pr e documentos dos carros Crevrolet Opala Caravan branca, ano 75, chassis n.o 5N15EEB125931 chapa n.o YB — 9571 em nome de Fidelcino Alves Costa Certificado de Reservista de 3.a Categoria de n.o 680 271 Serie D, 1 taxa do Tru, já paga no valor de CR$ 4.650 00de n.o 3131192660 Comprovante de Inscrição de Contribuinte Individual de n.o 109.23946990. Declara ainda que os referidos documentos ficam sem efito devido estar provideciando a 2.o via

Pres. Prudente, 2 de junho de 1.980.
Paulo Gimenes Alves

DECLARAÇÃO

Eu, Antonio Araujo da Silva residente a rua Santos Pereira da Rocha 89 em Alfredo Marcondes Estado de São Paulo, declaro para os devidos fins que extraviei o Certificado de Propriedade n.o 3069991, expedido pela Delpol de Alfredo Marcondes-SP pertencente ao veiculo de marca Ford F 350 tipo caminhão, ano modelo 1976 espécie Carga|Caminhão, Placa anterior TP-.. 4968 paca atual TS-4928, de côr Amarelo Vila Rica C|Branco categoria aluguél capacidade para 3 5- tonelada, chassis n.o LA7BSD80040 constando em observação: 1) c|adaptação motor diesel, 2)- Alienado a favor de Financiadora Bradesco S A. Crédito Financiamento e investimento e foram extraviados também a TRU e o Seguro Obrigatório, ficando os mesmo sem efeito visto estar providenciando as segunda via dos mesmos.

Por ser verdade assino a presente.
Alf. Marcondes, 21 de maio de 1 980.-

DECLARAÇÃO

Anibal Raveli declara para os devidos fins e efeitos legais, haver extraviado seus seguintes documentos: Carteira Nacional de Habilitação expedida em 20|02|1.953 (Pres. Prudente); PGU n.o 7.310; Carteira de Reservista; Titulo de Eleitor; Carteira do INPS CIC; e um talão de cheques do Banco Real agencia de Pres. Prudente referencia 780-031 à 040ESO. Declara outrossim que os mesmos tornam-se nulos visto estarem sendo providenciadas 2.as vias

Pres. Prudente, 02 de junho de 1.980.

DECLARAÇÃO

Geraldo Ruiz declara para os devidos fins e efeitos legais haver extraviado o contrato de compra de um terreno da Vila Lider, lote n.o 11 quadra D Rua n.o 2. Declara ainda que o referido documento torna-se sem validade visto estar sendo providenciada 2.a via.

Presidente Prudente, 02 de junho de 1.980
Luzia Balbina Luiza

DECLARAÇÃO

Marcos Cesar Borato declara para os devidos fins e efeitos legais ter extraviado a Carteira Profissional n.o 072.385-serie 398 emitida em Mato Grosso, CIC n.o 000.335.488-11 dois talões de cheques do Banco do Estado de São Paulo, Ag Barão contendo 10 folhas cada cheques ectes especiais Certificado de Propriedade deuma Motocicleta nova n.o 4960369, marca Yamaha tipo TT-125 modelo 1979 de cor branca, emblema vermelho fabricação nacional 01 cilindro 12 5 HP, Chassi 3T3-000988, Bilhete de Seguro e o TRU, todos os documentos da moto em nome de José Roberto Navarro. Declara ainda que os referidos documentos ficam sem efeito visto estar providenciando a 2.a via.

Presidente Prudente, 02 de junho de 1.980
Marcos Cesar Borato

DECLARAÇÃO

Fukuhara, Honda & Cia. Ltda. declara para os devidos fins e efeitos legais ter extraviado Certificado de Propriedade, Seguro Obrigatorio e Taxa Rodoviaria Unica do veiculo de sua propriedade de marca Volkswagen Sedan, 1300 L, tipo automovel cor vermelho, chassis BJ-276.658.

Declara outrossim que os mesmos ficam sem efeito visto estar em andamento a expedição da segunda via..

Imperador Despachos S|C Ltda
Renato Barreiros

DECLARAÇÃO

MARIA JOSÉ DA SILVA, Cic 004968.108-71 declara p| os devidos fins e efeitos legais ter extraviado os seguintes talões de cheques do Banco Mitsubishi Brasileiro S|A, de n.o 576.063 a 576.070. Declara ainda que os referido cheques ficam sem efeito devido ter sustado pagamento.

Maria José da Silva

DECLARAÇÃO

WILSON FERREIRA MORAES declara para os devidos fins e efeitos, ter se extraviado sua Carteira Nacional de Habilitação de Motorista Amador, expedida pela DELPOL de Presidente Prudente, conforme P.G.U. 15.040.

Declara, outrossim, que a mesma fica sem efeito, visto estar em andamento a expedição da segunda via.

Dadashi Kuriki

PRECISA-SE

BAURUPEL COM. E REPRES. LTDA

está admitindo vendedores p| Prudente e região. Exigimos:
— condução própria
— experiência em vendas
Procurar à rua Rui Barbosa, 1145. Falar c| Sr. Munhoz no horário das 8 à 14 horas do dia 04|06|80.

ADMISSÃO IMEDIATA

Estamos admitindo pessoas de ambos os sexos. Oferecemos um salário fixo mensal de .... Cr$ 4.800,00
Serviço fácil que pode ser efetuado nas horas vagas. Mande seu nome e endereço para caixa postal n.o 67 dep. 30 — São Paulo — Envie 2 Selos de Cr$ 4.00 p| Resposta.

MINISTERIO DO EXERCITO
II EXERCITO — 2.a RM
6.a CSM — 20.a Del. SM

Se voce nasceu no ano de 1962, aliste-se na Junta do Serviço Militar a Rua Antonio Lopes de Azevedo 62 Vila Marcondes até 30 de junho.

Leve seu registro de nascimento e uma fotografia 3x4 e receba gratuitamente seu certificado de Alistamento Militar.

A PATRIA CONTA COM VOCE!

Presidente Prudente, 03 de junho de 1980.
Idê Deltrejo Alonso — Secretaria da JSM

NOVENA PODEROSA DO MENINO JESUS DE PRAGA

Oh! Jesus que disseste. Pede e receberás procura e acharás bata e a porta se abrirá. Por intermedio de Maria, Vossa Sagrada Mãe eu bato procuro e vos rogo que minha prece seja atendida. (mencionar o pedido).

Oh! Jesus que dissestes. Tudo o que pedires ao Pai em meu nome Ele atenderá. Por intermedio de Maria, Vossa Sagrada Mãe, eu humildemente rogo ao Vosso Pai em vosso nome que minha oração seja atendida. (mencionar o pedido)

Oh! Jesus que dissestes. O ceu e a terra passarão mas a minha palavra não passará. Por intermedio de Maria, Vossa Sagrada Mãe, eu confio que minha oração seja ouvida. (mencionar o pedido)

Reza-se DUAS Ave-Maria e Uma Salve Rainha
Em casos urgentes esta novena deverá ser feita em NOVE horas consecutivas diariamente.
Ação de Graças.
L.M.

NOVENA PODEROSA DO MENINO JESUS DE PRAGA

Oh! Jesus que disseste. Pede e receberás, procura e acharás, bata e a porta se abrirá. Por intermédio de Maria, Vossa Sagrada Mãe eu bato, procuro e vos rogo que minha prece seja atendida, (mencionar o pedido)

Oh! eJsus que dissestes. Tudo o que pedires ao Pai em meu nome Ele atenderá. Por intermédio de Maria, Vossa Sagrada Mãe, eu, humildemente, rogo ao Vosso Pai em nosso nome que minha oração seja atendida. (mencionar o pedido)

Oh! Jesus que dissestes. O céu e a terra passarão, mas a minha palavra não passará. Por intermédio de Maria, Vossa Sagrada Mãe, eu confio que minha oração seja ouvida. (mencionar o pedido)

Reza-se DUAS Ave-Maria e Uma Salve Rainha.
M.A.G.T.

NOVENA PODEROSA DO MENINO JESUS DE PRAGA

Oh! Jesus que disseste. Pede e receberás, procura e acharás, bata e a porta se abrirá. Por intermédio de Maria, Vossa Sagrada Mãe eu bato, procuro e vos rogo que minha prece seja atendida, (mencionar o pedido)

Oh! Jesus que dissestes. Tudo o que pedires ao Pai em meu nome Ele atenderá. Por intermédio de Maria, Vossa Sagrada Mãe, eu, humildemente, rogo ao Vosso Pai em nosso nome que minha oração seja atendida. (mencionar o pedido)

Oh! Jesus que dissestes. O céu e a terra passarão mas a minha palavra não passará. Por intermédio de Maria, Vossa Sagrada Mãe, eu confio que minha oração seja ouvida. (mencionar o pedido)

Reza-se DUAS Ave-Maria e Uma Salve Rainha.
Dr. Lourenço Marques

O IMPARCIAL
EDITORA "IMPRENSA" LTDA.
CGC MF 55 347 520/0001-67
Diretor Presidente: ROBERTO SANTOS
RJP n.o 1957
Diretor Responsável: MÁRIO PERETTI
RJP n.o 8756
Diretor de Redação: ADELMO S.R. VANALLI
RJP n.o 8068
Diretor Administrativo: DEODATO DA SILVA
REDAÇÃO, OFICINAS E CLICHERIA
Rua Siqueira Campos, 582/600 sub-solo/602
ADMINISTRAÇÃO, DEP. COMERCIAL, REDAÇÃO
Fones KS
22-1133/22-1801
DEP. ASSINATURAS E CIRCULAÇÃO
22-4542/22-4413
DDD 0182 PRESIDENTE PRUDENTE - SP
REPRESENTAÇÃO NACIONAL
Consórcio Brasileiro de Imprensa - CBI
Rua Senador Feijó, 161 - 6.o andar
Fones 37-3728/36-4909/37-2669
SÃO PAULO
Avenida Rio Branco, 277 — 12o. andar
Conjunto 1.205 — Fone 221-1668
RIO DE JANEIRO
Endereço para correspondência:
Rua Siqueira Campos, 600 - sub-solo
Caixa Postal, 316 - CEP 19100
Endereço Telegráfico: IMPRENSA
PRESIDENTE PRUDENTE - Est. de S. Paulo
CORRESPONDENTES EM:
Presidente Epitácio - Caiuá
Presidente Venceslau - Piquerobi
Santo Anastácio - Presidente Bernardes
Alvares Machado - Mirante do Paranapanema
Teodoro Sampaio - Rosana - Pirapozinho
Tarabay - Estrela do Norte - Anhumas
Taciba - Regente Feijó - Indiana
Martinópolis - Rancharia

CLASSIFICADOS

Vende-se Moto Yamaha RX 125. Aceita-se troca. Fone 226 c| Sergio (Alfredo Marcondes)

VENDE-SE 1 Corcel coupe 71. Tratar na Rua Aguera Plaza, 90 fundos. V. Marina.

PRECISA-SE de empregada domestica, com referencias que saiba cozinhar. Tratar Rua Quintino Bocaiuva 431.

VENDE-SI 1 alqueire e 3|4 de terra, Zona Urbana-Pirapozinho. Tratar na Granja Santa Helena Vila Marques com sr. Roni.

Uma res. em alvenaria, c| 2 dorm. sala, copa, cozinha garagem. Trat. Imob. Guaporé — R. J. Nabuco, 76'3 fone 33:5628.

PROCURO para alugar um telefone comercial. Tratar pelo fone: 33:2997.

FILHOTES de Pointer (Perdigueiro). Filhos de Tri Campeão Nacional com vadela importada. Todos com pedigree. Reservas pelos fones 22:4055 e 33:4528.

AULAS PARTICULARES DE RECUPERAÇÃO
Para alunos de 1.o e 2.o graus — Tratar com Ireninha — Fone 33-2660.

PRECISA-SE — Moças e rapazes. Ensina-se o serviço. Oportunidade de um bom ordenado. Tratar à R. Barão do Rio Branco, 224 Sala 21. Falar c| Carlos.

VENDE-SE terrenos em qualquer localização do Jardim Bongiovani. Tratar à Rua Quincas Vieira, 1251, fone: 33:3294.

SINGER Precisa-se 1 vendedor interno motorizado e 1 cobrador. Tratar a Rua Siqueira Campos, 618.

VENDE-SE 1 variant, ano de fabricação, 74. Cor verde. Preço Cr$ 62.000,00. Tratar pelo telefone 22-3776 ou R. Francisco Gouvart, 695 Pres. Prudente.

ALUGA-SE — residencia centro, Rua Dr. Gurgel 630 — fundos preço Cr$ 8.888,88 com abono 10% — tratar na ORGATECO — Rua Rui Barbosa, 421 — centro.

ALUGA-SE — sala para escritório com 24 m2. Rua Dr. Gurgel, 630 — terreno centro — Cr$ 4.444,44 com abono 10% — tratar na ORGATECO — —Rua Rui Barbosa, 421 — centro.

CASA — Regente Feijó. 4 comodos recem construida. Cr$ 250.000,00. Tratar C. Sgto. Neves p| fone ..... 22:5013 (C. Bombeiros).

TERRENO — Vila Formosa c| asfalto, murado Cr$ .... 24.000,00. Fone 22:5013 c| Sgto. Neves (C. Bombeiros).

Negócios Imobiliários Guaporé. R. J. Nabuco, 763 fone 33:5628.

VENDE-SE Fusca 71. Perfeitissimo estado. Tratar fone 22-4477 c| Orlando ou à Rua Neofita Nascimento 803.

VENDE-SE
Uma residencia em alvenaria c| 2 dorm. sala, cozinha, banheiro, terreno 11x22, .. Cr$ 650.000,00.
Tratar Imob. Guaporé — R. J. Nabuco, 763 fone ..... 33:5628.

VENDE-SE
Uma res. em alvenaria c| 3 dorm. sala, copa, cozinha, banheiro, garagem. Otimo ponto do alto Aviação. Cr$ 1.300.000,00.
Tratar Imob. Guaporé — R. J. Nabuco, 763 fone ..... 33:6528.

VENDE-SE
Um ótimo terreno 10 x 25 na Cidade Universitária, c| todos os melhoramentos.
Tratar Imob. Guaporé — R. J. Nabuco, 763 fone ..... 33:5628.

VENDE-SE
Uma res em alvenaria, c| 3 amplos dorm. sala, copa, cozinha edícula, garagem p| 3 carros, construção nova, ótima localidade no J. Paulista Cr$ ..... 2.400.000,00.
Tratar Imob. Guaporé — R. J. Nabuco, 763 fone ..... 33:5628.

VENDE-SE
Um terreno no J. Paulista, 11 x 33 ótima localidade. Cr$ 550.000,00. Trat. Imob. Guaporé — R. J. Nabuco, 763 fone 33:5628.

Oportunidade — Honda SS-125 freio a disco, 3.000 km originais. Horario comercial. Rua Felicio Tarabay 487. Tratar c| José Leopoldo

VENDE-SE
Um ótimo terreno na medida 15x22 o melhor ponto do J Aviação, c| aodos os melhoramenos. Cr$ ..... 750.000,00.
Tratar Imob. Guaporé — R. J. Nabuco 763 fone ..... 33:5628.

VENDE-SE
Uma res. nova em alvenaria c| 3 dorm. sala, copa, cozinha, 01 apartamento. P. S. J. Tadeu. Cr$ ..... 1.200.000,00.
Tratar Imob. Guaporé — R. J. Nabuco, 763 fone 33:5628

VENDE-SE
Uma res. em alvenaria c| 3 dorm. 1 apto. sala, copa, copa, cozinha conjugada toda em laje, edícula, garagem p| 2 carros, otima localidade no J. Paulista. .. Cr$ 1 800.000,00.
Tratar Imob. Guaporé — R. J. Nabuco, 763 fone ... 33:5628.

VENDE-SE
Uma res. em alvenaria, c| 3 amplos dormitórios, 1 apto. sala, copa, cozinha toda com armarios embutidos, edicula garagem p| 2 carros, toda acarpetada. Cr$ ..... 2.300.000,00 — Bairro do Bosque.

ALUGA-SE
Uma res. em alvenaria, c| 2 dorm. sala, copa, cozinha, garagem.
Tratar Imob. Guaporé — R. J. Nabuco, 763 fone .... 33:5628.

ALUGA-SE
Uma res. c| 3 dorm. sala, copa, cozinha, guragem p| 2 carros. Cr$ 17.000,00.
Tratar Imob. Guaporé — R. J. Nabuco, 763 fone .... 33:5628.

ALUGA-SE
Uma res. em alvenaria, c| 2 dorm. sala cozinha banheiro. Cr$ 4.000,00.
Tratar Imob. Guaporé — R. J. Nabuco, 763 fone .... 33:5628.

ATENÇÃO
Antes de fazer a aquisição de sua casa ou terreno, faça uma visita à Imobiliária Guaporé, que tem corretores capacitados para lhe oferecer sempre os melhores negócios.

VENDE-SE
Uma resid. em alv. com 3 dormit. sala cozinha, área de serviço, banh. com água encanada de poço, terreno 10x24. Preço Cr$ ..... 450.000,00 Tratar na Imob. Guaporé, R. J. Nabuco, .. 763 fone 33:5628.
IMOBILIARIA GUAPORÉ S|C LTDA.
Antonio Delli Colli Netto

VENDE-SE
Um ótimo terreno 11x22, face sombra c| todos os melhoramentos no J. Paulista Cr$ 450.000,00.
Tratar Imob. Guaporé — R. J. Nabuco, 763 fone .... 33:5628.

VILA FORMOSA — Excelente terreno na medida de 10x30 com todos os melhoramentos publicos preço Cr$ ..... 370.000,00 tratar Imobiliaria Galéra fone — 22-2648

VENDE-SE
Uma res. em alvenaria c| 3 dorm. sendo um com armario embutido em serejeira, sala copa cozinha banheiro construção de primeira. — Cr$ 2.400.000,00; V. Esperança.
Trat. Imob. Guaporé R.J. Nabuco, 763 fone 33.5628

JARDIM PAULISTA — Espetacular terreno na medida de 11x50 com todos os melhoramentos publicos, preço Cr$ .. 500.000,00 tratar Imobiliaria Galera rua Joaquim Nabuco 747 fone 22.2648

Parque São Judas Tadeu, residencia nova, contendo abrigo para carro sala, copa cozinha 3 dormitorios preço Cr$ 1.200.000,00 tratar Imobiliaria Galêra rua Joaquim Nabuco 747

VENDE-SE
Uma fazenda de 60 alqueires, sendo 40 alq. em colonião e 20 alq. em braquiara, com um barracão 2 casas de morada, um açude, boa agua corrente no munic. de Santo Anastacio. Cr$ 150.000,00 o alqueire com Luz Eletrica.
Trat. Imob. Guaporé R.J. Nabuco, 763 fone 33.5628

SITIO — 5 alqueires proximo a Faculdade de Direito, todo formado com boas aguadas, preço Cr$ 1.000.000,00 facilita-se tratar Imobiliaria Galera rua Joaquim Nabuco 747.

Um ótimo terreno 11x28 c| todos os melhoramentos no J. Estoril Cr$ 270.000,00. Tratar Imob. Guaporé R. J Nabuco, 763 fone .... 33:5628.

VENDE-SE
Um sitio de 17 alqueires todo formado em braquiaria com 2 casas de morar e boa água corrente no munic. de Santo Anastacio. Cr$ 130.000,00 o alqueire.
Trat. Imob. Guaporé R.J. Nabuco, 763 fone 33.5628

VENDE-SE
Uma fazenda de 500 alqueires toda formada em colonião com casas de morada e barracão agua encanada, e luz no munic. de Mirante do Paranapanema. Cr$ .. 120.000,00 o alqueire.
Trat. Imob. Guaporé R.J. Nabuco, 763 fone 33.5628

PRUDENCO
COMPANHIA PRUDENTINA DE DESENVOLVIMENTO
SOCIEDADE DE ECONOMIA MISTA

Lei Municipal n.o 1880|77
C.G.C. (M.F.) 48 812 648|0001-99
EDITAL DE CONHECIMENTO DE ADJUDICAÇÃO N.o 002|80

PRUDENCO-Companhia Prudentina de Desenvolvimento, Sociedade de Economia Mista, sediada à rua Dr. José Fóz 513 — Presidente Prudente-SP.

FAZ SABER,

que por decisão unanime da Comissão de Julgamento, adjudicou a Concorrência Publica n.o 002|80, à empresa: SERVING — Serviços de Engenharia, Obras e Melhoramentos Ltda., sediada em São Paulo, à Rua Libero Badaró, 93 — 11.o Andar Conj. 111.

Os interessados ficam cientificados que têm o prazo de 03 (três) dias, contados da data da publicação do presente Edital, para apresentarem eventuais impugnações.

Pres Prudente, 22 de maio de 1980
PRUDENCO — Companhia Prudentina de Desenvolvimento
ANTONIO LAVAQUI
— Diretor Presidente —
ANTONIO ROLIM DE MOURA
— Diretor Administrativo
Dr. ANTONIO CARLOS MARTINS
— Diretor Técnico —

Caiuá

COMPANHIA "ELÉTRICA CAIUÁ"

COMUNICADO N.o 031|80

INTERRUPÇÃO NO FORNECIMENTO DE ENERGIA ELÉTRICA

Para melhoramento da rede de distribuição, dos serviços de iluminação publica, e ainda para dar condições de segurança, não só ao pessoal que realiza esse serviço, como também ao publico em geral, torna-se necessário interromper o fornecimento de energia elétrica conforme segue:

— Dia 08 de junho de 1980 — domingo
Município de Presidente Prudente

Interrupção das 06:30 às 09:00 horas, aproximadamente, atingindo os seguintes consumidores: Nadina, Mescopeças, Corema, Coop. Agrícola de Cotia (rodovia SP-270), Associação Banco do Brasil (rodovia SP-270), Icarci| e Transmissor da Rádio Comercial.

O fornecimento será restabelecido tão logo sejam executados os serviços, que somente serão realizados, se as condições do tempo permitirem.

Comunicamos ainda que, caso os serviços programados sejam executados e concluídos antes dos prazos estipulados, o religamento será antecipado, devendo os senhores consumidores, por medida de segurança, considerar, em todo o período, as redes energizadas.

Pres. Prudente, 02 de junho de 1980

COMPANHIA "ELÉTRICA CAIUÁ"

Invadiu o ginasio e agrediu o aluno

José de Souza, de 60 anos de idade, morador a rua S. Salvador 31 em nossa cidade, atravessava a rua Antonio Rodrigues, da direita para a esquerda as 14:30 horas de ontem, quando foi atropelado pela Kombi de placa TA 4841.

O veiculo que trafegava pela citada rua, em sentido cidade|bairro, atropelou a vitima que é sorveteiro, na altura do n.o 1112, derrubando-o ao solo e causando-lhe ferimentos generalizados e de natureza grave.

O motorista da Kombi, Luiz Eduardo Panieracio, morador a avenida Cel. Marcondes 390, socorreu a vitima conduzindo-a ao PSM; onde o mesmo foi medicado, sendo que o investigador Aquoti de plantão no pronto socorro, tomou conhecimento do fato.

INVADIU GINASIO E
AGREDIU ALUNO

Por volta de 13 horas de ontem, Alvaro Alves, morador a rua Guarujá 97, Jardim Estoril adentrou o Ginasio Carlos Castilho Cabral do bairro Vila Regina e agarrando o aluno Marcos Cesar Nogueira de 8 anos de idade, que se encontrava no patio da referida escola, trancou-se com o menor dentro do banheiro do estabelecimento de ensino.

Naquele lugar, bateu com a cabeça da vitima por varias vezes contra a parede no sanitario causando-lhe ferimentos e evadindo-se em seguida.

Os motivos, segundo a vitima, seria uma rixa de seu irmão mais velho com o filho do agressor, que fora ao ginasio para tirar satisfações com o mesmo e não encontrando resolveu vingar-se no menor.

Socorrido ao PSM; Marcos Cesar foi medicado e em seguida dispensado, com orientação de passar pelo 2.o DP. e registrar queixa a respeito.

MULHER AGREDIU
VIZINHA A PORRETADAS

Na tarde de segunda feira por volta de 17:50 horas, uma séria desinteligencia aconteceu na rua A n.o 104, Vila Lider envolvendo a moradora deste endereço Deorlita Maria Alves e sua vizinha Aparecida Gonçalves Lima, moradora na mesma rua n.o 136, mesmo bairro.

Os motivos da briga entre as vizinhas foram ignoradas e em dado momento, Deorlita apoderou-se de um pedaço de pau, desferindo uma porretada em Aparecida, que esquivou-se mas ainda foi atingida na mão esquerda.

A vitima foi socorrida ao PSM; pelos policiais da RP 001 presentes ao local para atender a ocorrencia e posteriormente conduziu a agressora juntamente com a vitima ao Plantão Policial para as demais providencias.

VEICULOS ROUBADOS NA CIDADE

José Ataide e Anesia Ferreira Ataide, residentes na rua Claudionor Sandoval 245, compareceram no Plantão Policial as 20:30 horas de segunda feira para registrar queixa a respeito do furto de seu veiculo uma perua Variant II de placa TA 1674, minutos antes.

O auto estava estacionado na esquina das ruas Pedro de Oliveira Costa com Dr. José Fóz enquanto que José trabalhava no Banco do Brasil, ocasião em que larapios levaram o veiculo sem deixar pistas; a RP 004 atendeu a ocorrencia.

No mesmo horario, comparecia também ao Plantão Policial Maria Marcia Abbud, da rua Rio Grande do Sul 37, Vila Marcondes, para queixar-se do furto de seu Volks de placa TB 5172.

Segundo a reclamante, o carro estava estacionado na rua Barão do Rio Branco, esquina com rua Ribeiro de Barros e ao retornar, não mais o encontrou. A RP 001 atendeu a ocorrencia, registrada no Plantão Policial.

MENOR ESFAQUEOU COLEGA
DENTRO DO BAR

O menor de iniciais C.B. residente a rua Bolivia 65, Vila Geni por motivos ainda não apurados, atirou uma faca de cozinha contra seu coleguinha N.H S. da mesma rua n.o 232.

O fato aconteceu no interior de um bar, na rua Bolivia, e o menor infrator conseguiu acertar a faca na altura do ombro lado esquerdo da vitima, causando-lhe ferimentos de natureza leve.

A vitima foi conduzida ao PSM; onde foi medicada, e posteriormente com o menor agressor apresentado ao 2.o DP para as providencias cabiveis.

Atendeu a ocorrencia a RP 001, por volta de 14:00 horas de segunda feira.

BAR FOI ARROMBADO NO
PARQUE ALVORADA

Na madrugada de ontem, elementos não identificados, utilizando-se de uma vigota como ariete, arrombaram uma das portas do bar de João Mateus da Silva, localizado na rua Hum n.o 338, Parque Alvorada.

A vitima, que reside na rua Miguel Fernandes 251 Vila Lider somente deu pelo arrombamento na manhã de ontem, comunicando-se com a policia, sendo que a RP 001 esteve no local, anotando a ocorrencia.

Também no local a IPT 6247 com o perito Wilson, e não foi fornecido a policia o montante ou especificação dos produtos roubados no citado estabelecimento comercial.

ESFAQUEADO NO
BAIXO MERETRICIO

Por volta de 22:10 horas de segunda feira João Rufino Ferreira, residente na Estancia Espinho Preto, municipio de Rancharia, encontrava-se no baixo meretricio daquela cidade.

Segundo o mesmo, sem motivos, foi agredido a golpes de faca por um elemento desconhecido que evadiu-se após a agressão. A vitima com ferimentos leves foi medicado no Hospital de Rancharia, e posteriormente liberado, com orientação de procurar as autoridades policiais e registrar queixa a respeito.

Dr. João Claudio da Paixão
CRM 29.446 - Pneumologia
Diagnóstico e Tratamento das Doenças Pulmonares - Broncofibroscopia Inaloterapia Ultrasônica
Cons.: Rua Major Fel. Tarabay, 416 Conj. 04 — Fone: 22-3822
Res.: Rua Antonio F. de Menezes, 53 Fone: 22-1850

JURUBEBA
CHAPEU DE COURO
VINHO TINTO COMPOSTO
MEIO DOCE
SERVA GELADO
FABRICADO E ENGARRAFADO POR
FUKUHARA, HONDA & CIA. LTDA.
Rua José Claro 139 Fone 22-4344 Cx Postal 640

SUPERMERCADOS UNIVERSO Ltda.
OFERTAS ESPECIAIS DA SEMANA:

Açucar UNIÃO — 5 quilos	Cr$	91,90
Detergente OMO — 600 grs. ...	Cr$	44,30
Detergente MINERVA PO — 600g.	Cr$	39,50
Oleo MAZOLA	Cr$	59,50
Cera COLMEINA	Cr$	35,90
Oleo MARAVILHA	Cr$	33,50
Absorvente SERENA	Cr$	45,80
Creme Dental COLGATE — 67g.	Cr$	7,65
Shampoo SEDA-100	Cr$	35,20
Desinfetante PINHO-Toh 750 ...	Cr$	55,20
Ovos Extra Vermelho	Cr$	34,00

SUPERMERCADOS UNIVERSO Ltda.
Rua Prudente de Morais, 575
Fone, 33-5265 - J. Aviação.

Sociedade em Tópicos

BARBOSA DA SILVEIRA

— No dia primeiro de junho, domingo, o senhor Roque Gianelli completou oitenta anos de idade e sessenta anos de vida conjugal — sua esposa a senhora Olinda Bohac Gianelli, havendo a presença dos amigos e familiares comemorando o duplo acontecimento. São seus filhos, Ary Gianelli casado com Helena Falcon Gianelli, Alceu Gianelli casado com Antonia Marques Gianelli, Alzira Gianelli Hurtado casada com Arlindo Jose Hurtado, Aparecida Gianelli casada com Pedro Hermes Cuerdas. Foi sua filha Alice Gianelli. O casal tem (13) netos e 6 (seis) bisnetos. Nossos parabens ao simpático casal.

—x—

— A senhora Rita Luziari Stabile esposa do Dr. Evandro Stabile residentes em Cuiabá aniversaria hoje e naturalmente, à noite será a recepção, presenca dos familiares e amigos, e já estando tambem alvo de atenções, Daniele a primogenita que nasceu dia 26 de maio. Nossos parabéns.

—x—

— O conjunto Versiculo VI no próximo sábado dia 7 de junho, vai abrilhantar o Baile Pré-Junino (dança de quadrilha) na quadra da Viação Motta, no bairro de São Judas Tadeu. O evento terá inicio às 22 horas, e, naturalmente os que comparecerem vão divertir-se bastante.

—x—

— Aniversariantes de hoje, Mario Antonio Dias Chaves, Zulmira Galeindo de Paula, Alexandre Rodrigues, Eurica Techima, Eliana Mendes, Takashi Kassegawa, Teruko Goto, Rita de Cassia Achilles, João Araujo Barbosa, Vera Lucia Anhasco, Valdomiro Galindo de Oliveira, Abel Galindo de Oliveira, Roberto Arantes de Godoy, Joselisa Marangoni Conceição Reigota esposa do Dr. Ismael Novo Reigota, João Antonio da Silva Barbosa, Maria Laura esposa de Olimpio J. de Souza, Armando Araujo Caetano Luiz Emilio Secote, com nossos parabéns.

—x—

— O ex-vereador Jose Alves Sobrinho, esteve este final de semana em nossa cidade, visitando os amigos e familiares, pois atualmente está em São Paulo como assessor do deputado Walter Lemes Soares. Quando perguntamos se iria ser chefe de gabinete do futuro Secretário do Interior (está cotado o nome do deputado prudentino) sempre com aquela modéstia respondeu — Francamente não sei. Ontem o governador nomeou o novo secretario.

—x—

— Arlene Maria dileta filha do jornalista Altino de Oliveira Correa e da senhora Aparecida Soares Correa aniversaria hoje e logo mais estará cercada pelo carinho dos familiares e a presença dos amiguinhos. Nossos parabéns.

—x—

— Nos dias 12, 13, 14 ,15 de junho, a partir das 20 horas, no Parque do Uso Multiplo noitadas de quermesse com renda para as entidades assistenciais que trabalharem será repartida irmamente. O grande publico deverá comparecer, prestigiar.

— x —

— A Miss Presidente Epitácio já está em São Paulo desde domingo (o concurso foi totalmente reformulado) e amanhã vai desfilar na passarela, no Anhembi, no Miss São Paulo. Desejamos à Dalva Alves Miranda felicidades quando estiver desfilando. z

— x —

— O Ministro do Exército baixou resolução criando o diploma de "Colaborador Emérito do Exercito' sendo condições para ser agraciado, possuir elevado conceito na classe e na comunidade a que pertencer e haver praticado ação destacada ou serviço relevante em prol do interesse e do bom nome do Exército Brasileiro.

— x —

— No dia 28 de junho, sábado, haverá na séde da Associação Desportiva da Policia Militar à Avenida Perimetral s|n.o (antigos poços do Dae), a Primeira Festa do Quentão, com inicio às 20 horas. As canecas estarão a venda, nos próximos dias.

— x —

— Brotos que aniversariam hoje, Renato filho de José Antonio-Maria Aparecida Salas Molna, Heloisa filha do Dr. Sergio Peres Estevam-Dra. Neide Camara Martins Estevam, Claudio Teruo filho de Agostinho Kazuo-Tzuko Shoji, Fabiana filha de Jose Alberto-Mara Lea de Oliveira Martins, Denise filha de Marcos Snatonio-Mara Santiago, Sandra filha e Pedro Alves Vilella — Ana Marta G. Vilella, com nossos parabéns.

— x —

— O senhor Heitor Miranda Silva, após duas crises que deixou seus familiares preocupadíssimos já está em sua residencia em periodo de convalescença. Desejamos que logo possa voltar às atividades.

— x —

— Mais um ano de vida conjugal hoje, Antonio Tavares Gutierres-Geny Menezes Gutierres, José Aparecido Tavares-Celina Silva Tavares, Shigeo-Rosa Takenobu. Nossos parabéns.

— x —

— O Clube Filatélico e Numismático de Presidente Prudente havia programado, dentro dos seus eventos de maio|80, exposição de selos e moedas infanto-juvenil, no periodo de 26 de maio a primeiro de junho. Entretanto, tal mostra adiada "sinedie', porque os paineis do clube foram utilizados no salão de Artes Plásticas, impedindo a montagem antecipada dos quadros, com selos e moedas, para a referida exposição. Aguardem nova data.

— x —

— Hoje às 20 horas, na séde da Associação Comercial e Industrial, rua Siqueira Campos 602, primeiro ander, a reunião inicial, visando a IV Feira da Fraternidade da APAE, que se ratizará em novembro. Diretores, voluntários, deverão comparecer levando outros amigos. Belmiro D'Arce estará comandando.

— x —

— A Secretaria da Educação do Estado firmou convênio com o hospital de pesquisas e reabilitação das Lesões Labio-Palatais, o unico especializado nesse setor, no Brasil, para as crianças portadoras dessas lesões. Para esse centro, pertencente à USP, em Bauru, são encaminhadas pessoas de todos os estados do país portadoras de fissuras labio-palatais. Atualmente a população de fissurados no Brasil, segundo registros, é de 257 mil pessoas e a previsão é que este ano ocorram cerca de sete mil novos casos.

NECROLOGIA

— Ventura Jorge da Rocha — de 78 anos de idade faleceu as 6,30 horas de ontem. Seu corpo está sendo velado a rua Olavo Bilac s|n.o Alfredo Marcondes, de onde sairá o feretro as 8:00 horas de hoje para a necropole daquela cidade.

— Helena Candida de Noronha — faleceu as 23:30 horas de segunda feira aos 77 anos de idade. Seu corpo foi velado a rua Nisho Kawagutti 10, Jardim Cinquentenario, saindo deste local o feretro as 17:00 horas de ontem para a necropole de nossa cidade.

— Maria Lourenço Veselesk — faleceu aos 58 anos de idade, as 12:00 horas de segunda feira. Seu corpo foi velado a rua Dois s|n.o, Vila Operaria de onde saiu o feretro as 10:00 horas de ontem para necropole local.

— Sakê Isobe Yamafuko — de 61 anos de idade faleceu as 13:00 horas de ontem. Seu corpo foi transladado pela Funeraria Fujiyma para a cidade de Alvares Machado onde a extinta está sendo velada. Seu sepultamento dar-se-á as 15:00 horas de hoje na necropole daquela cidade.

— Manoel Brogeti — faleceu aos 43 anos de idade as 18,00 horas de ontem. Seu corpo está sendo velado a rua D. Pedro II 605, Jardim Paulista de onde sairá o feretro as 17:00 horas de hoje para o Cemiterio de S. João Batista de nossa cidade.

Domingo diferente na Hípica

A nova diretoria da Sociedade Hípica de Presidente Prudente está com grande entusiasmo, no sentido de melhorar a entidade, tanto que o diretor geral, Antonio Carlos Sandoval Prado (Cacalo) organizou no ultimo fim de semana, um mutirão com a finalidade de pintar a cerca do picadeiro de aulas.

Estiveram quase todos os diretores da entidade, os alunos Alceu Chemin Junior, Watson, José Carlos e ainda as futuras alunas Leonita e Hosana, e assim num trabalho de folego foi dado novo aspecto ao ambiente, com as cores oficiais da entidade prudentina, branco, vermelho e prêto.

Após o trabalho, um treino de salto, participando Ednaldo com Topázio, Dr. Carlos com Cerro Largo, Alceu Junior com Amoke, Watson com Rádio, e na pista Ruth com Cacino.

ESCOLINHA

Novas turmas de crianças e adultos estão participando da escolinha, havendo ainda vagas no periodo da manhã, terça, quinta e sábado, das 8:30 às 9:30 horas, e à tarde, todos os dias das 17 às 18 horas, sendo que os alunos montam normalmente, duas ou três vezes por semana.

Os que desejarem outras informações telefone — 33:2509, com Dona Margarida Kunzle.

CONCURSO PÚBLICO:

Cargo: Oficial de Justiça Avaliador
Vencimentos: Cr$ 26.042,00, mais indenização de transporte
Inscrições: JCJ de Pres. Prudente (rua Felicio Tarabay 305) de 02 a 18 de junho de 1980
Escolaridade: Curso Superior (Direito, Economia, Administração ou Ciências Contábeis), bastando comprovar no ato da posse.
Taxa de inscrição: Cr$ 700,00
— Maiores instruções na JCJ de Presidente Prudente.

SEGURANÇA É COM
santa fatima
FONE: 33-5833
PRES. PRUDENTE - SP

INGLÊS é com FISK

Vende um olho para evitar o leilão de sua casa

O bancário aposentado e ex-comerciante Delmiro Alves de Paula já voltou para São José do Rio Pardo, depois de passar dois dias em Campinas tentando vender um de seus olhos por Cr$ 315 mil cruzeiros, "a quem esteja precisando de um transplante de cornea".

Quando chegou a Campinas, atraido pela fama do centro oftalmologico do Instituto Penido Burnier, onde se realizam os enxertos desde 1932, Delmiro de Paula procurou os jornais e anunciou sua disposição. Ontem, pouco antes de retornar a Rio Pardo sem ter recebido uma unica oferta, lamentava a falta de cuidado nessa estrategia, "que deve ter assustado aos interessados". A casa do ex-bancario vai a leilão nas proximas semanas e, depois disso, "tudo pode acontecer" "até mesmo a minha transformação em favelado" dizia o aposentado. Muito nervoso, na redação do "jornal de hoje", onde permaneceu a espera de compradores, andando em roda para ativar a circulação das pernas semi-insensiveis, Delmiro acreditava que "somente um milagre poderá resolver a questão". E se dispunha a viajar de volta a cidade "rezando o tempo todo para que um advogado, um ser humano qualquer, se interesse pelo seu problema".

A unica alternativa possivel é um perdão para a divida — mas essa possibilidade é remota. Se conseguir estabilizar a situação, Delmiro Alves de Paula quer, em seguida, reunir um pequeno fundo para se transformar em vendedor de bilhetes de loteria. No momento, ele vive com uma pensão do INPS.

Seminário de Estudos

Nos próximos dias 11, 12 e 13 de junho, no periodo noturno, das 19 às 23 horas, no anfiteatro do Instituto de Planejamento e Estudos Ambientais (IPEA), ex-Fafi, com a colaboração do Projeto Rondon, será realizado o Seminário de Estudos Integrados sob o tema "Distanciometro Eletro-Optico: Sua Retificação e Aplicação".

Será conferencista o Dr. Alex Miller do Departamento de Cartografia do Centro Tecnológico da Universidade Federal de Pernambuco.

INSCRIÇÕES

As inscrições dos interessados serão recebidas junto à Secção de Comunicações, do estabelecimento até o dia 9 de junho (segunda-feira), podendo inscrever-se além dos alunos do Instituto, demais interessados no assunto.

Leilão de Gado Canchim atinge CR$ 6.548.000.00

No leilão de 106 animais da raça Canchim realizado em Presidente Prudente, por acasião da Exposição Nacional de Canchim, atingiu a cifra de Cr$ 6.548.000.00, numa média por animal de CR$ 61.773.00.

Entre os 45 machos a média foi CR$ 80.555.00 o mais baixo a CR$ 30 mil e o mais alto a CR$ 210 mil. Entre os machos 5/8 (8 animais) a média foi de CR$ 49.375.00, o mais baixo a CR$.. 40 mil e o mais alto a CR$ 70 mil.

Para as femeas (42) a média foi de CR$.. 48.880.00, o mais baixo CR$ 32 mil e o mais alto CR$ 70 mil. Para as 11 femeas 5/8 a média por animal foi de Cr$ 12.727.00. O preço mais baixo CR$ 3o mil e o mais alto CR$ 80 mil.

SOS fazendo campanha

Além do bazar da pechincha que terá lugar hoje das 9 às 11 horas e das 14 às 16 horas, na propria sede da entidade, à rua Jose Tarifa Conde 1023, o SOS — Serviço de Obras Sociais está fazendo campanha para arrecadações de gêneros alimenticios, tendo deixado no Supermercado Carvoeiro e Supermercado Pastorinho, um recipente, para os que vão aquela casas possam tambem comprar o gênero que quizer, colocando no referido recipiente, e posteriormente será recolhido.

Nos próximos dias, serão colocados nos outros supermercados, para a continuidade da campanha, pois a entidade está atualmente atraves sando situação dificil.

Além do objetivo especifico que é luta para o término da mendicancia na cidade, a entidade acima, ajuda familias carentes, bem como tem sob sua responsabilidade o Plimec ((Plano de Integraçao do Menor na Comunidade), Pró-Nutre (Complementação Alimentar), e a Casa do Pequeno Trabalhador que fica no bairro da Vila Roberto, à rua José Maria Armond esquina com rua Donato Armelin, onde inicialmente os engraxates estão recebendo orientação e alimentação, e posteriormente é intenção da diretoria que a Casa tambem atenda menores de outras categorias de trabalho.

AJUDA

O presidente do SOS Serviços de Obras Sociais, Antonio Odesio Sartori, falando à reportagem disse que espera mais essa colaboração do povo, nesse momento dificil que atravessa a entidade.

DESFILE

No próximo dia 19 de junho (quinta feira) a partir das 15 (quinze) horas na séde da Associação Prudentina de Esportes Atlétios haverá desfile de modas juntamente com a APAE — Associação de Pais e amigos dos Exepcionais. Logo os convites serão vendidos

CONFIE NA EXPERIÊNCIA DO
santa fátima
CAIXA POSTAL: 1389
PRES. PRUDENTE - SP

Fotos 3x4
(p/documentos)
EM 30 SEGUNDOS
FOTO IMPERIAL
Fotocolor IMPERIAL
Barão, 333
Joaquim Nabuco, 729

Ever Gold
JOALHERIA
Onde você mostra seu bom gosto
EVERSON FARINA
RUA SIQUEIRA CAMPOS, 481

Ofertas da SEMANA da BRASIMAC

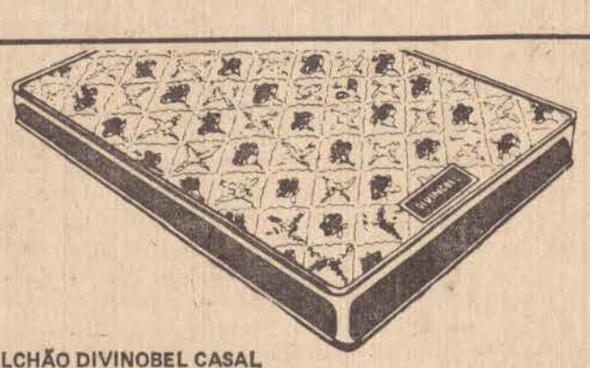

COLCHÃO DIVINOBEL CASAL
Ideal para o descanso depois de um dia movimentado.
Firmeza progressiva.
Indeformável, anti-alérgico, em lindo estampado.
À vista 2.279,00
ou 16 pagtos. de 239,30
Total à prazo 3.828,80

ELETROFONE GRUNDIG 135
Amplificador stéreo, toca-disco e duas caixas acústicas. Do tamanho que você queria. Com potência de saída de 12 watts musicais.
À vista de 4.690,00
ou 16 pagtos. de 492,40
Total à prazo 7.878,40

ELETROFONE GRUNDIG 3 X 1 3000
Toca-disco. Tape-deck. Rádio FM stéreo, grava direto do toca-disco e do rádio FM stéreo. Entradas para microfones (1 p/ cada canal).
À vista de 16.730,00
ou 16 pagtos. de 1.756,60
Total à prazo 28.105,60

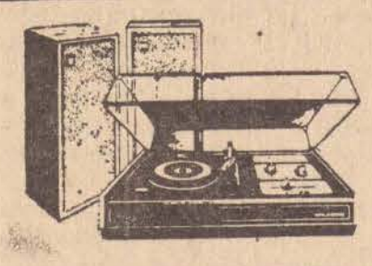

ELETROFONE GRUNDIG 615
Maravilhoso som em sua casa. Toca-disco com amplificador e potente receptor. Duas caixas acústicas.
À vista 11.770,00
ou 16 pagtos. de 1.235,80
Total à prazo 19.772,80

CRÉDITO IMEDIATO traga sua carteira profissional

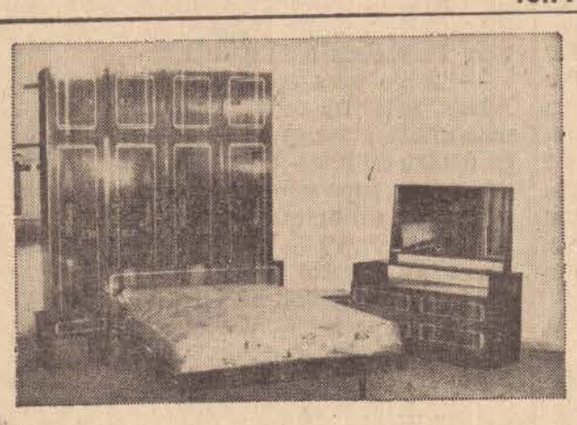

DORMITÓRIO
Duplex cerejeira
Beleza e elegância para um sono tranquilo. Guarda-roupas espaçoso cama, criados-mudos e sofisticada penteadeira
À vista 13.900,00
ou 16 pagtos. de 1.459,50
Total à prazo 23.352,00

SECADOR DE CABELOS ARNO JR.
Portátil, silencioso e de grande desempenho.
À vista 715,00

PUXA! FACILIDADES ASSIM SÓ A BRASIMAC PODE OFERECER.

APROVEITEM! PREÇOS DE ARRASAR

RÁDIO MOTORADIO RPM-31
Super portátil, som potente, antena telescópica, 3 faixas, circuito integrado.
À vista de 1.290,00
ou 16 pagtos. de 135,40
Total à prazo 2.166,40

Brasimac

ROBOT - PROGRAMATIC MODELO V77
A um toque de botão realiza maravilhosos e incríveis trabalhos em costura e bordados, com absoluta uniformidade de ponto.
A máquina de costura verdadeiramente automática.
À vista 13.500,00
ou 16 pagtos. de 1.417,50
Total à prazo 22.680,00

VASSOURA FEITICEIRA 2000
Ideal para limpeza de tapetes e carpetes.
GRÁTIS UMA ESCOVA.
À vista de 534,00

BRAUN SYNCHRON PLUS
Barbeador elétrico.
A maneira mais rápida e segura de deixar a sua pele lisinha e macia.
À vista 3.550,00
Ou 16 pagtos. de 372,70
Total à prazo 5.963,20

BRASIMAC
TEM O MENOR PREÇO
E O MELHOR ATENDIMENTO

VALIDADE: 02/06/80 À 07/06/80

EXTRATOS
GERALDO SOLLER

AS ESPOSAS dos diretores da Sociedade de Amigos da Vila Marcondes e Adjacencias — SAVIMA foram também convocadas para a reunião desta noite. Motivo: a SAVIMA quer participar de uma das noitadas beneficentes que paralelamente se desenvolverão na FICA 80.

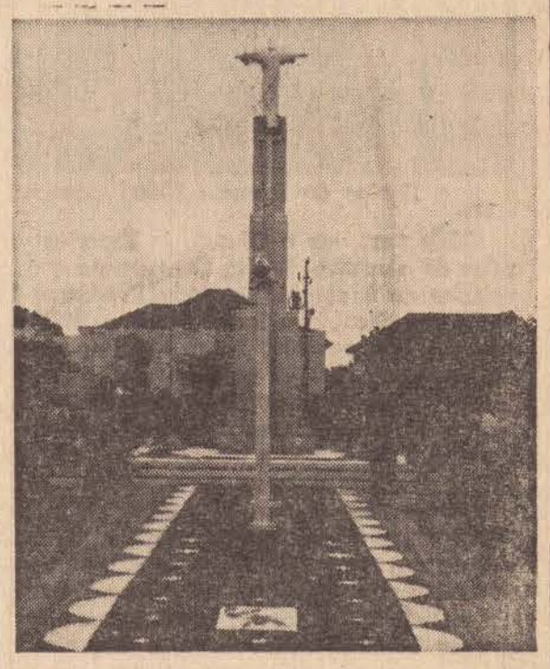

ORIVALDO RAYZARO prefeito municipal de Piquerobi convidando o reporter Soller para assistir a Procissão de Corpus Christi, naquela cidade. Que se reveste, como se vê nesta fotografia, de caracteristicas especiais. A Procissão está inscrita no roteiro turistico do Estado.

— — — — —

PAULO RIBEIRO, presidente da Associação Comercial, também oficiando ao Ministro da Justiça e pedindo incremento ao plano de criação de corporações mirins destinados a prestação de serviços leves, e sem vinculações a CLT. Conforme entrevista do Ministro a imprensa.

— — — — —

A CICA pretende quadruplicar a sua produção de molho de tomate, elevando-a de 35 para 140 toneladas/dia, com a instalação de nova unidade industrial em Presidente Prudente, representando investimentos de 216 milhões. Na area de tomate, o faturamento da CICA crescerá em 30%.

— — — — —

PAROQUIANOS da Praça dos Pioneiros, mais precisamente da Igreja Nossa Senhora do Rosario de Fatima, fazem festas hoje ao padre Ricardo Baumler, que está fazendo aniversario É um bom amigo da gente e por isso recebe os nossos cumprimentos tambem.

— — — — —

DESDE domingo as tarifas aéreas domesticas estão 15,45% mais caras, totalizando 57,75% de aumento acumulado nos dois ultimos meses. O aumento foi autorizado pelo CIP para compensar a elevação dos custos operacionais das empresas aéreas.

— — — — —

VEREADOR Luiz Gonzaga dos Santos fará a alocução alusiva ao 400.o aniversario da morte de Luiz de Camões, na sessão solene que a Camara Municipal realizará neste sabado (7), as 20:30 horas, homenageando também a comunidade portuguesa de Presidente Prudente.

— — — — —

RAUL Bongiovani e Carmelita Menezes completando 29 anos de feliz vida conjugal, neste dia 5 de junho. Casaram-se em 1951. Receberá o casal que preside a nossa Guarda Mirim as honras devidas, especialmente o carinho das filhas Sonia e Solange.

— — — — —

OUTRO aumento está em vigor. O das tarifas de energia eletrica, que foram majoradas em 16%. A decisão de estabelecer esse percentual partiu do Ministerio do Planejamento, porque o pedido das concessionarias era de 57%.

— — — — —

WALDEMAR de Souza Mendes, lider do Prefeito na Camara Municipal, autor de requerimento de apoio ao deputado Walter Lemes Soares, que teria o seu nome cogitado para a Secretaria de Estado dos Negocios do Interior. A edilidade prudentina fará o envolvimento de todas as Camaras Municipais da 10.a Região em favor do nome do ex-prefeito da cidade.

— — — — —

PREFEITO assinou o Decreto n.o 3.937-80, dando a avenida "A" do Jardim das Rosas, a denominação de "Avenida Reverendo Celso Assumpção". A homenagem é mais do que justa A cidade oferece um preito de gratidão a um cidadão que batalhou muito por nossa comunidade.

— — — — —

DUAS importantes empresas prudentinas completando no dia 1.o de junho aniversario de fundação. A primeira, CASADEI, S/A, nascida sob a razão social de Irmãos Casadei, e que fez 28 anos de atividades. A segunda, Macruz Buchalla, S/A, cuja fundação ocorreu em 1960.

Recorde de inscrições movimenta a 3.a COPAMEPP

Equipe do Ipanema Clube, integrante da Divisão Especial

Mais uma vez o Ginasio le Esportes será palco da abertura de um Campeonato que esta polarizando a atenção de toda Presidente Prudente esportiva. É a 3.a Copamepp de Futebol de Salão que em 1980 bateu todos os recordes de inscrições, com 45 equipes.

Desde que o Prefeito Municipal Paulo Constantino determinou que o Ginasio Municipal de Esportes fosse também utilizado para o futebol de salão, a AMEPP vem promovendo com real sucesso os campeonatos de futebol de salão de Prudente, que a cada ano aumentam consideravelmente o numero de equipes. Em 1979, a diretoria tecnica, pensando em dar as Copamepps um melhor indice tecnico procurou em conjunto com as equipes encontrar uma formula, onde surgiu a de se fazer a Copa de Futebol de Salão em duas divisões, sendo a Especial com as 15 primeiras classificadas em 1979, e a primeira Divisão com as equipes restantes, mais as novas inscritas. E todo ano o ingresso de uma equipe na Divisão Especial, e a consequente queda de uma para a Primeira Divisão.

A Autarquia Municipal de Esportes vem dando total apoio ao esporte da bola pesada, apesar de certos dirigentes ou mesmos atletas dizer o contrario. Mas não concordamos, pois uma entidade que cria um departamento de futebol de salão, que traz para este departamento uma das pessoas mais abnegadas para digiri-lo que cria uma seleção da cidade, em treinamentos constantes, que promove as Copamepps, que são auto suficientes e podem até ser rentaveis não poderá de forma alguma deixar de dar total apoio a este esporte, que apesar de não ser um esporte olimpico, é muito praticado em nossa cidade. Para o Prof. Feitosa, presidente da Amepp esse apoio sempre existiu e sempre existirá a AMEPP não distingue de forma alguma um esporte do outro. O fato de fazermos preliminares de basquete ou volibol, nas apresentações do futebol de salão é para que o torcedor prudentino também prestigie os outros esportes de quadra a observarem os valores que estão surgindo em nossa cidade. Não podemos esquecer que Prudente será séde da maior competição Poli Esportiva da América Latina, que são os Jogos Abertos do Interior e o torcedor prudentino desde já tem que ir se acostumando com os esportes de quadra e procurar torcer por nossa cidade. Hoje esse entrosamento já esta acontecendo, com muita gente prestigiando todos os esportes que estão sendo realizados em nosso Ginasio de Esportes. Do atletismo ao volibol, passando pelo basquete, natação, futebol de salão, futebol de campo, ciclismo, judô, ginastica, enfim todas as modalidades a Autarquia sempre dará total apoio e grande incentivo concluiu Feitosa.

O programa desta noite compreende uma partida de volibol masculino adulto entre Presidente Prudente e Marilia, com horario previsto para as 19 horas. Posteriormente teremos a abertura da Copa com o desfile de todas as equipes (é obrigatorio) e demais solenidades, ficando ao final a partida entre a seleção de Prudente e seleção de Marilia em futebol de salão.

Eis as equipes que participarão da 3.a Copamepp de Futebol de Salão: Divisão Especial 15 equipes: Tenis Clube — Caixa Economica Radicar — Servidores Municipais — Inspeção Federal — Ipanema Clube — Banespa — Comercial — Abcesso — Escritorio Arco Iris — Gremio Esportivo Bombeiro — IPEA — Movepa — Policia Militar — Farmacia Presidente. Na primeira Divisão teremos as seguintes equipes: Mescopecas — ECET — Brasimac — Brasmeconica Kato Recreativa Tanaka — Sorodiesel — Grafica Prudentina — Swat — Educação Fisica — Fotocolor Imperial — Brasa E.C. — Orgateco — Grafica Anchieta — Cultura Cetil — Retifica Presidente — Hospital Bezerra de Menezes — Encalso Telefonicos — São Luiz — Bandeira F.C. — Super Car Frios — Prudenson E.C. — Mini Bar F.C. — Maurilio Fernandes — Soperfil — UFA Esporte Clube — Banespa-2 — Ipanema-2 Municipais-2 e Tamoios E.C.

As equipes serão divididas em chaves: Divisão Especial — Chave "A" — Banespa — Movepa — Policia Militar — Comercial — Servidores Municipais — Bombeiros — Arco-Iris e Ipanema — Chave "B" — IPEA — S.I.F — Farmacia Presidente — Caixa Economica — Abcesso — Radicar e Tenis Clube. Na primeira divisão, 6 chaves compõe o campeonato: Chave "A" Anchieta — Educação Fisica — Brasimac Orgateco e Brasa. Chave "B" — Bandeira — Bezerra de Menezes — Cetil — Tanaka e Kato Chave "C" Soperfil — Telefonicos — Super Car A.F. Banco do Estado de São Paulo — União E.C. — Chave "D" Encalso — Mini Bar — Grafica Prudentina — Swat — Maurilio — Chave "E" Retifica Presidente — Mescopeças — Sorodiesel — ECET e Prudenson — Chave "F" Tamoios — São Luiz U.F.A. — Fotocolor Imperial e Ipanema Clube II e as equipes integrantes de cada chave jogarão entre si em um só turno. Classificar-se-ão para a fase semi final as 4 primeiras equipes de cada chave e as equipes desclassificadas disputarão a fase do rebolo. Fase do Rebolo: as equipes desclassificadas jogarão entre si em um só turno, e a ultima equipe colocada na fase do rebolo sofrerá o descenso para a primeira divisão de futebol de salão. Fase semi final: As 8 equipes classificadas para a fase semifinal formarão duas chaves de 04 equipes. As equipes integrantes de cada chave jogarão entre si em um só turno, e classificar-se-ão para a fase final as duas melhores equipes de cada chave.

UM APELO AS TORCIDAS

Fazemos um apelo as torcidas para que compareçam ao Ginasio Municipal de Esportes, torçam por suas equipes, mas sempre com educação esportiva. Não esqueçam que as competições estão sendo realizadas em recinto fechado, e palavras de baixo calão afastarão as familias que gostam de presenciar essas competições. Vamos comparecer e torcer mas levem suas familias pois as partidas que serão realizadas, sempre servirão de bom atrativo e recreação aos seus. Vamos respeitar uns aos outros, mas vá torcer com muito entusiasmo pelas cores de sua equipe Faça sua torcida organizada, leve bandeiras, faça bastante barulho no Ginasio, mas nunca as ofensas morais. Vamos prestigiar.

ANTES DO FUTEBOL O VOLIBOL

Antes das solenidades de abertura da 3.a Copamepp de Futebol de Salão, estarão jogando as equipes de volibol masculino adulto de Presidente Prudente e Marilia, partida essa que servirá para o treinador Antonio Celso Bernini preparar sua equipe que irá aos Jogos Regionais na cidade de Ourinhos, e também como preparativos para a fase classificatoria do Campeonato Paulista que será realizada em Americana a partir do dia 16 de junho.

BASQUETEBOL FEMININO
VIAJA PARA BAURU

A equipe de Basquete feminino da Associação Prudentina de Esportes Atleticos, viaja nesta quinta feira para a cidade de Bauru, onde permanecerá até o domingo, disputando a fase final do Trofeu Imprensa de Basquete. A equipe comandada pelo treinador Morete espera fazer uma boa apresentação e representar bem nossa cidade. Viajam Rosemary — Roud — Raquel — Jussara Calza — Jussara Mata — Suely — Tute Rita Matta — Bel — Renatinha e Paula. Como chefe da delegação segue o Diretor Tecnico da Amepp Prof. Fortunato D'Antonio Ronchi. Retorno previsto para logo após as partidas de sabado a noite.

NÃO DEIXE UM TRAFICANTE ADOTAR SEU FILHO. FAÇA-O PRATICAR ESPORTE Inescreva-o nas Escolinhas de Formação Desportiva da Autarquia Municipal de Esportes, nas modalidades de atletismo, basquetebol, judô, ginastica natação, futebol, volibol. Esporte é vida.

DR. R. TADEU CIABATARI

CLÍNICA – CIRURGIA – LENTES DE CONTACTO
(Ex-Estagiário Moorfields Eye Hospital – Inglaterra)
Está adaptando as novas lentes de contacto gelatinosas – anti alérgicas de fabricação inglesa.
Avenida Washington Luiz, 659 – Fone 22-4223
Presidente Prudente

ENTREGUE SUA CARGA AO
santa fátima
É GARANTIA DE TRANQUILIDADE.
TELEX 0182 209 EXFA
PRES. PRUDENTE - SP

Corinthians PP será definido hoje para jogar amanhã em Araçatuba

O técnico Adelio de Almeida que viajou para Barretos no final de semana deverá estar hoje a tarde no Parque São Jorge, quando dirigirá um treino coletivo aos profissionais alvi-negros devendo definir o time para a importante partida de amanhã a tarde em Araçatuba. No ensaio de conjunto de hoje a tarde o treinador mosqueteiro deverá encontrar o substituto para o meia Jayme expulso na partida diante do Catanduvense no ultmo sabado. O técnico do lider do grupo norte tem duas opções para preencher o posto do meia Jayme: O lançamento do meia Carlos Alberto contratado recentemente junto ao Marilia e que poderá fazer a sua estreia no mosqueteiro. O aproveitamento de Nelson Lopes jogador que está no Corinthians PP a mais de tres meses e que até agor não foi esclado em jogos de campeonato. Nelson Lopes tem jogado em partidas amistosas e no encontro com equipe de Apucarana o ex jogador do Corinthians Paulista cumpriu uma boa atuação. Excessão do problema existente no meio campo com a suspensão automatica do meia Jayme, nos demais postos o treinador alvi-negro deverá manter os mesmos valores que atuaram sabado ultimo diante do Gremio Catanduvense. Assim a mais provavel formação do lider amanhã a tarde em Araçatuba será esta: Luiz Carlos — Gerson — Espanhol — Almeida e Ojeda — Rubinho — Carlos Alberto ou Nelson Lopes e Lima — Tuta — Paulo Dias e Pedrinho. O atacante Paulo Dias que ainda está sentindo a distensão muscular, participou do treino de ontem a tarde usando uma coxeira para proteger o local da contusão e se movimentar com mais liberdade. O artilheiro mosqueteiro deverá treinar no coletivo de hoje a tarde e tem presença assegurada no encontro de amanhã a tarde em Araçatuba. Contudo se Paulo Dias sentir a contusão durante a partida o técnico mosqueteiro colocalá em seu posto o centroavante Serginho contratado junto ao Marilia recentemente. Também o zagueiro central Espanhol que ainda não está totalmente refeito de contusão sofrida a dias passados será outro que durante a partida de amanhã poderá ter um substituto. Caso o vigoroso zagueiro alvi-negro venha a sentir a contusão durante o andamento do jogo, o seu posto poderá ser preenchido pelo jogador Dario contratado junto o Uberaba e que na partida de sabado com o Catanduvense ficou na regra tres.

O Corinthians PP terá dois compromissos fora de seus dominios ou seja amanhã a tarde em Araçatuba diante da Esportiva local e no proximo domingo em Fernandopolis, O encontro com a equipe de Fernandopolis naquela cidade da Alta Araraquarense esta marcado pela tabela para as 15,30 horas do domingo, mas que poderá sofrer a sua antecipação para as 11 horas da manhã a fim de fugir a concorrencia do encontro Brasil e Mexico no Maracanã.

PRESIDENTE CAVALI RETORNA HOJE

O presidente Waldemar Cavali que se encontra em São Paulo deverá regressar no dia de hoje. Além de outros assuntos o mais alto mentor alvi-negro esteve na Federação Paulista de Futebol, quando se reuniu com a alta cupula da entidade, visando um empréstimo para o clube prudentino para fazer face as despesas do clube. Assim que chegar a capital da Alta Sorocabana, o presidente Cavali prestará todas as informações sobre a sua estada na capital paulista.

Leão é do Gremio

O Gremio contratou o goleiro Leão por Cr$ 8 milhões e mais o passe de Paulo Cesar Lima, avaliado em Cr$ 7 milhões. Embora o vice-presidente do Gremio, Rafael Bandeira dos Santos, tenha procurado desmentir, a troca foi anunciada pelo diretor de futebol do Vasco, Antonio Soares Calcada. Ainda há a possibilidade de Paulo Cesar Lima, que está na Europa, não aceitar a proposta que o Vasco lhe fez mas isso não impedirá a conclusão do negocio pois o clube carioca tentará negocia-lo com o futebol europeu.

Para Leão, que chegou ontem a Porto Alegre, o Gremio vai pagar salários mensais de 100 mil cruzeiros e lhe dará luvas de cinco milhões de cruzeiros por um ano de contrato. O goleiro disse ter ficado muito satisfeito com a transferencia e prometeu que ajudará o Gremio a conseguir o bicampeonato gaucho. Quem não gostou da contratação de Leão foi o goleiro Remi, que vinha sendo o titular Ontem ele procurou os dirigentes pedindo para que seu passe seja colocado à venda porque não admite voltar à condição de reserva.

Minelli não vem mais para o Corinthians

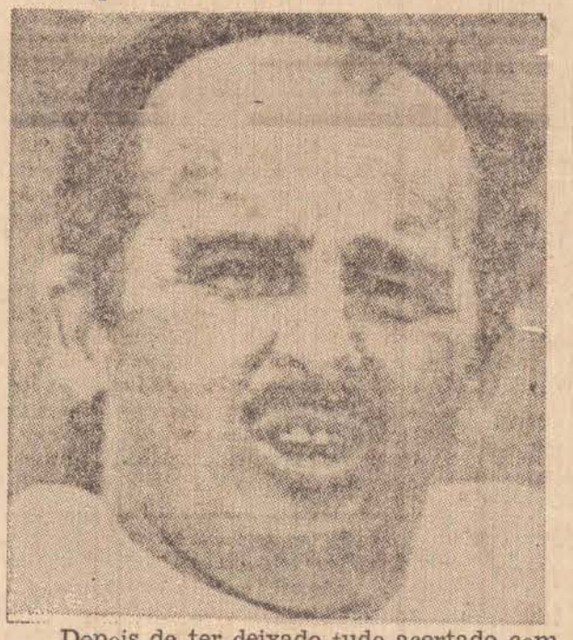

Depois de ter deixado tudo acertado com o Corinthians, na semana passada, Rubens Minelli decidiu continuar na Arabia Saudita, pressionado pelos argumentos do principe Fahad, com quem se encontrou ontem em Paris, que lhe ofereceu outras vantagens para que ele possa resolver em parte seus problemas familiares. Assim, o Corinthians continua sem técnico, apesar do esforço feito pelo presidente Vicente Matheus, que não esperava que a contratação de Minelli pudesse vir a ser bloqueada pelos árabes, como aconteceu.

O técnico viajou para Paris domingo à noite, mas só ontem conseguiu encontrar-se com o principe Fahad. E, após quase tres horas de reunião, Minelli deu a noticia: "Infelizmente não havia outra alternativa, outra solução, se não a de continuar na Arabia Saudita, pois o principe não aceitou a rescisão de contrato e acabou me fazendo uma proposta que vem de encontro também às necessidades de minha familia". Ficou decidido que Minelli poderá vir ao Brasil a cada dois meses e permnecer aqui durante 30 dias e que ele continuará dirigindo a seleção da Arabia Saudita até as eliminatorias da Copa do Mundo, em abril do proximo ano.

"Eu não esperava que isso fosse acontecer — disse Minelli. Volto para a Arabia para dar o maximo de mim e conseguir a classificação para a Copa do Mundo. Mas realmente não era isso o que eu queria. Eu preferia estar dirigindo o Corinthians já à partir de sexta-feira, estar novamente no Brasil. Infelizmente não deu certo. Eu queria ficar no Corinthians, eu queria tentar com o Corinthians ganhar um titulo paulista, que ainda me falta. Mas infelizmente não consegui contornar a situação'.

Procopio acha graça da Cobraf em processá-lo

O técnico Procopio Cardoso Neto recebeu com entusiasmo a decisão do coronel Aulio Nazareno, da Cobraf, de processá-lo na Justiça Esportiva e na Justiça comum por ter feito acusações a ele e aos juizes que apitaram a decisão entre Atletico e Flamengo, domingo, no Maracanã.

Fazendo questão de reafirmar que considera o Flamengo o legitimo campeão brasileiro e que considera o time carioca realmente o melhor do Brasil na atualidade, Procopio esclareceu que será muito bom se for realmente processado, pois poderá dizer, nos tribunais, muita coisa que conhece desde os tempos em que era jogador do Cruzeiro, Atletico, Palmeiras e Fluminense:

— Torço para que a ameaça se torne realidade, pois vou contar nas barras dos tribunais muita coisa que sei, que vi e que conheço dentro do futebol brasileiro. Minha revolta depois do jogo não foi pela perda do titulo e sim por sentir que houve má fé. Meu protesto foi contra o juiz e o dirigente que indicou um homem como Aragão para apitar, sendo que no Brasil há tantos outros mais sérios e competentes. Deixar um José Roberto Wright, um Morgado, um Mesquita, um Bosquilla de fora de uma final e escalar tipos como Aragão e o Arpi Filho é carta marcada. Só pode ser.

Procopio lembrou que antes da decisão apontou o Flamengo como melhor time brasileiro e continua com essa opinião, mas recordou também que foi o primeiro, antes dos jogos, a afirmar que Romualdo Arpi Filho e José Assis Aragão não podiam apitar jogos decisivos porque eram juizes do tipo que se acomodam e favorecem o time da casa:

— Vou continuar denunciando e não retiro uma palavra do que disse. O futebol brasileiro, que leva 160 mil pessoas a um estadio e tem rendas e torcidas tão grandes, não pode continuar entregue a pessoas que se dizem sacrificadas, que nada ganham, mas no fim se apegam aos cargos por 10, 15 anos sem explicação para tanto. Eles se mantem eternamente. Aqui é preciso uma campanha como aquela na Italia. Sou formado em Direito e tenho já professores que se ofereceram para me defender. Não temo nenhuma ação e se for preso ou qualquer coisa, valerá a pena porque há muita coisa que precisa acabar.