O IMPARCIAL

Fundação: 2.2.1939 — N.o 8.514 — Presidente Prudente, sexta-feira, 27 de outubro de 1978 — — O diário de maior circulação regional — EDIÇÃO DE HOJE: 12 PAGINAS

Nucleo Industrial de Prudente adquire area: breve o projeto

(Altino Correia)

Na manhã de ontem, com a presença do prefeito Paulo Constantino, do presidente da Comissão pró-implantação do Nucleo Industrial, sr. Lauderio Leonardo Botigelli e de representantes da imprensa falada e escrita foi assinada a escritura de compra e venda de mais uma area de 3 alqueires, que desde já se encontra incorporada ao patrimonio municipal. A aquisição foi feita junto a familia do sr. Aurelio Martins.

Na ocasião o sr. Lauderio L. Botigelli manifestou que aos poucos vamos concretizando aquele objetivo de criação do Nucleo Industrial de P. Prudente. Explicou: "Há dois anos começamos a implantação da area desse Distrito Industrial, e aos poucos vamos conseguindo através do nosso trabalho da comissão e do prefeito Paulo Constantino, adquirir as areas necessarias".

Com essa aquisição, a cidade passa a contar com 13 alqueires, exclusivamente para o plano de instalação do Nucleo Industrial que para atingir o obetivo final, exige somente a aquisição de mais duas propriedades. Vinte alqueires, são suficientes para a concretização da primeira etapa.

CONFIANÇA

No curso da entrevista, Lauderio L. Botigelli expressou sua confiança no Chefe do Executivo prudentino e na comissão que tem por objetivo essa implantação industrial, para que possamos contar com esse nucleo, dentro de breve espaço de tempo.

Nossa intenção — disse Botigelli — era pela aquisição de 90 alqueires, mas como são muitas as dificuldades, optamos somente por 20 nesta primeira etapa, o que conseguiremos dentro de 10 ou 15 dias. E antecipou que as negociações estão se processando de forma satisfatoria, não havendo dificuldades na aquisição dos terrenos.

PAGINA 3

O momento em que o prefeito Paulo Constantino, tendo ao lado o sr. Lauderio L. Botigelli, assinava a escritura de compra da nova área destinada ao Nucleo Industrial de Presidente Prudente.

Aparecida é transformada em estancia turistica

São Paulo — A partir de ontem, a cidade de Aparecida, no Vale do Paraiba, se transformou na primeira estancia turistica-religiosa do país. O governador Paulo Egydio Martins sancionou lei nesse sentido, publicado pela imprensa oficial. Assim, esta pequena cidade de 25 mil habitantes é sede da futura maior basilica do mundo (a basilica de N. S. Aparecida) poderá receber anualmente verbas do FUMEST (Fomento de Desenvolvimento das Estancias do Estado de S. Paulo), equivalente a um orçamento do municipio.

A transformação de Aparecida em estancia não retira, no entanto, sua autonomia. A cidade continuará elegendo seu prefeito, vice prefeito e vereadores pela via direta, fato diferenciado nas demais estancias turisticas e hidrominerais, cujos prefeitos são indicados pelo governador.

O autor da lei de transformação de Aparecida em estancia turistico-religiosa, deputado estadual Robson Marinho, afirmou que a mudança, em termos legais, foi uma questão de justiça. "Aparecida sempre foi dedicada ao turismo, isso às suas proprias custas".

Aparecida é o local, no Brasil, de maior afluxo turistico, convivendo em torno da santificação da imagem de N. S. Aparecida. Aos domingos e feriados, as Caravanas de romeiros, vindas de todas as partes do país, elevam sua população para mais de 100 mil habitantes. (AE)

Figueiredo acompanhará as eleições de Petropolis

BRASILIA — O presidente eleito, general João Batista de Figueiredo, vai acompanhar de sua casa, no Distrito de Nogueira, municipio de Petropolis, os resultados da eleição de 15 de novembro, atraves de um aparelho de Telex que lá foi instalado especialmente para este fim.

Figueiredo dirige-se para Nogueira ainda no dia 15 de novembro, depois de votar em Brasilia, pela manhã e de lá so' deverá sair no dia 25. Alem de repousar, o presidente eleito ocupará estes dias em fazer as composições politicas que se fizerem necessarias a partir do conhecimento do resultado das eleições.

A preocupação principal de Figueiredo diz respeito às eleições nos Estados do Maranhão, Pará, Pernambuco e Rio Grande do Sul, onde ou a Arena se debate em lutas internas ou poderá sofrer derrotas esmagadoras, caso do Rio Grande do Sul. No Rio, o general conta como certo o cumprimento do acordo já feito com o governador eleito pelo MDB, Chagas Freitas, de não hostilizar o futuro ocupante do Palacio do Planalto.

São Paulo é um caso especial, porque já se tem como certa a derrota do partido do governo, restando, apenas, avaliar a intensidade dessa derrota. Sendo ela realmente esmagadora, se de um lado coloca o general numa posição incomoda frente ao novo Congresso Nacional, de outro o libera de alguns compromissos com os homens que, de uma forma ou de outra, se empenham na campanha paulista, casos de Delfim Netto, Laudo Natel e do atual e futuro governador, Paulo Egydio Martins e Paulo Maluf.

Somente apos esta analise, que não o ocupará alem do proximo dia 25, o general Figueiredo começará, então, a receber pessoas, representantes de setores vitais da sociedade e areas especificas, quando então passará a coordenador o que será a sua estrategia de governo, visando a uma ação governamental, que se calcula demandará até final de janeiro somente entre 1 e 15 de fevereiro é que o general Figueiredo começará a convidar pessoas para conversas pessoais, visando à formação do seu ministerio. Figueiredo, entretanto segundo confidenciam pessoas de seu convivio, adotará uma politica de convidar personalidades que se adequem à sua estrategia de trabalho, e não o contrario. (AE)

Proximas viagens de Figueiredo

BRASILIA — O programa de viagens do general João Baptista Figueiredo nos proximos 30 dias já está fixado, faltando apenas o detalhamento de suas atividades em alguns dos locais a serem visitados.

Hoje, no Rio, visitará o metrô em companhia do presidente Geisel. Amanhã em Campinas para a inauguração da via Norte, em companhia do governador Paulo Egydio. Dia 31 irá a Blumenau e Curitiba. Nos dias 3 e 4 de novembro estará sucessivamente em Lageado, Porto Alegre, Rio Grande e Pelotas, no Rio Grande do Sul. Nos dia 7 e 8 irá ao interior de São Paulo. A 10 visitará cidades do interior de Minas Gerais. No dia imediato, 11 voltará ao Rio de Janeiro onde visitará a "Escola General Euclydes" — homenagem a seu pai — e participará do encerramento da campanha eleitoral na Baixada Fluminense. Dia 14 voltará ao Rio onde permanecerá até 15. De 16 a 23 permanecerá em seu Sitio de Nogueira. Dia 24, à noite, será homenageado pelo America Futebol Clube. A 25 participará do almoço dos Aspirantes de 1937. No dia seguinte, 26, se deslocará até São Paulo, para ver o Salão do Automovel, retornando ao Rio no mesmo dia. Finalmente, a 27, ainda no Rio, participa das comemorações de mais um aniversario da intentona comunista de 1935 (AE)

Esta a rua que a Fepasa não queria deixar pavimentar

Por ordem do governador do Estado, o DER iniciou a pavimentação da rua que dá acesso ao cáis de Porto Epitacio. Entretanto, quando as obras foram iniciadas a Fepasa tentou embargá-la, usando de todos os artifícios que resultaram inocuo, porque a pavimentação continua e se desenvolve céleremente. (Foto de Waldemar Lourenço).

Em Maracaí, mancha circular no pasto poderia ter sido deixada por um OVNI

Segundo o jornal "Voz da Terra", de Assis, "a existencia de duas marcas circulares de aproximadamente seis metros de diametro, numa propriedade rural, no municipio de Maracai, percebida domingo ultimo pela manhã, depois de, na noite anterior, um motorista de taxi da cidade ter sido perseguido por um objeto voador não identificado, levou populares a concluirem tratar-se de sinais deixados pelo OVNI que haveria pousado no local".

Para o sr. Aureliano Passos, de Maracai, que esteve no local, trata-se realmente de uma aterrissagem, pois conforme declarou, embora ninguem tenha visto, as marcas no chão comprovam as suspeitas, pois a grama está numa faixa de 60 centimetros em forma de circulo, "queimada", como se tivesse recebido pulverização de algum produto quimico. Segundo o comandante da Policia Militar, destacamento local de que a mancha poderia ter sido provocada pela aplicação de adubo no pasto e de uma possivel manobra do equipamento.

Entretanto, o proprietario do sitio, Antonio Amstalden, disse que há muitos anos não aplica tal produto no pasto e aquela não poderia ser a causa da formação daquele circulo.

Por outro lado, Aureliano Passos contou que por volta da primeira hora de domingo, os moradores da vizinhança ouviram barulho, pirncipalmente de cães ladrando "como se vissem alguma coisa estranha". E no outro dia foi localizado aquela marca circular.

O proprietario do sitio nega que tenha havido qualquer barulho e afirma categoricamente que não há nada de anormal nas marcas, que anos atras já existiam em seu pasto, em locais diferentes.

Contou que há dois anos, apareceu uma mancha semelhante, embora bem maior, "e eu curiosamente medi a circunferencia, tão perfeita que se fizesse c/ compasso não conseguiria. Deu 20 metros de Diametro. Contou que na época achou muito estranho o sinal circular, mas não se preocupou em saber mais detalhes, restringindo a curiosidade em medir a circunferencia e observar "duas alças", tambem geometricamente bem dispostas nas extremidades do circulo. Disse que a marca que apareceu domingo, "é feia", se comparada com a anterior, por isso não mereceu sua atenção.

PAGINA 3

Nova unidade militar

São Paulo — Na proxima segunda-feira o general Dilermando Gomes Monteiro estará em Cuiaba a fim de presidir a solenidade de posse do primeiro comandante da 13.a Brigada de Infantaria, general Rondon de Oliveira Guimarães. Aquela nova unidade militar foi criada em decorrencia do desmembramento do Estado de Mato Grosso.

O comandante do II Exercito retornou ontem de Brasilia, onde participou da cerimonia de despedida ao general Augusto Fragoso do Superior Tribunal Militar, a quem substituirá. Sabado, Dilermando receberá em Viraçopos o presidente Ernesto Geisel e o general João Baptista de Figueiredo que estarão participando da inauguração da via Norte. (AE)

"Oficce-Boys" de luxo

BRASILIA — O deputado Alcides Franciscato disse ontem apos ser recebido pelo general Figueiredo, que no futuro governo os deputados não serão mais "Oficce-Boys" de luxo por força da valorização politica que deverá marcar o governo do presidente eleito. E assegurou que em 1982 há uma forte possibilidade de todas as eleições serem diretas.

Franciscato levou a Figueiredo o resultado de previas eleitorais realizadas por sua equipe especializada, no interior de São Paulo, e que aponta os seguintes percentuais da preferencia dos eleitores para a Camara dos Deputados, entre aqueles que já se decidiram: 55 por cento para a Arena e 45 por cento para os candidatos do MDB. A pesquisa aponta, ainda, 35 por cento de indecisos, votos nulos e em branco.

Quanto à Grande São Paulo as estimativas oficiais (a área não foi pesquisada por Franciscato) apontam cerca de 70 por cento da preferencia dos eleitores para os candidatos do MDB. (AE)

Candidato acha possivel vitoria da Arena no sul

PORTO ALEGRE, — O ex-secretario de Turismo Mario Ramos, um dos tres candidatos da Arena Gaucha ao Senado, disse ontem, em Porto Alegre, não acreditar que o general Figueiredo já tenha dado como certa a derrota do partido no Rio Grande do Sul. "O presidente eleito deve apenas ter citado o Rio Grande, São Paulo e o Rio de Janeiro como pontos dificeis, o que é sabido", explicou ele, garantindo que apos tres meses e meio de campanha a Arena sem chances de vencer o pleito de novembro.

Mario Ramos reconheceu que a oposição é muito forte no Estado, mas apontou diversos atos que, segundo ele, serviram para enfraquece-la, como a campanha pela constituinte, "que nasceu vigorosa e hoje está totalmente esquecida", a frente nacional de redemocratização, "a critica sistematica e repetitiva ao metodo de eleições indiretas contestado pela oposição no Rio de Janeiro e na escolha do presidente da Republia, a linha anti-militarista abandonada repentinamente, corporificando a contradição com a esolha de um general como candidato. Por isso — salientou — persamos ser possivel uma vitoria arenista". (AE)

Com a chegada do calor, o perigo da desidratação

Uma média de 40 a 50 casos de desidratação tem ocorrido por dia, so' no atendimento do Pronto Socorro da Santa Casa de nossa cidade. Os médicos pediatras de plantão, atribuem o "mal de verão" como responsavel, apesar de estarmos na Primavera. Mas a razão, segundo eles é o excessivo calor, a deficiencia da alimentação, pois a maioria dos pacientes provem das areas periféricas da cidade.

A recomendação dos médicos pediatras: em caso de suspeita de desidratação afastar todo tipo de comida gordurosa da criança, substituindo-a por frutas. O minimo de roupas e água préviamente fervida ou filtrada.

Nas farmacias há uma procura muito grande de medicação rehidratante, afora os casos de gripes que estão ocorrendo com frequencia e problemas no sistema respiratorio.

HELMOR RURAMO

VOCÊ SABIA?

—— Numa sala especial da Câmara Municipal de Copenhague, está encerrado um relógio, numa caixa de vidro, e que marca todas as horas do mundo. Trata-se do famoso relógio de Jens Olsen, que indica as horas simultaneamente em seis pontos diferentes do globo, assim como eclipse, fases lunares e a posição das estrelas durante os 3.000 próximos anos.

—o—o—o—o—o—

—— Os cristãos escrevem da esquerda para a direita e os árabes da direita para a esquerda.

—— A cerimônia do casamento é celebrada na Polinésia com a ausência completa do noivo, que durante a cerimônia e os festejos é obrigado a internar-se em qualquer bosque.

TROVA

As almas de muita gente
são como o rio profundo:
— A face tão transparente
e quanto lodo no fundo!...
(Belmiro Braga)

HORÓSCOPO

PROF ZOODY

CAPRICORNIO — (22 de dezembro a 20 de janeiro) — Se está com problema, procure por um amigo fiel e faça seu desabafo, pois voce está mesmo precisando de uns conselhos Nada se preocupar com o amor.

AQUARIO — (21 de janeiro a 19 de fevereiro) — Voce precisa urgentemente de um puxão de orelhas, continua a trair a pessoa amada Que tal mudar esse jeito volúvel de ser, Hem! Fluxos positivos para as finanças .

PEIXES — (20 de fevereiro a 20 de março) — Sentimentalmente, relacionamento perfeito Sua capacidade profissional já está devidamente comprovada e para que atinja sua meta final é só ter paciência. Saude sem problemas.

CARNEIRO — (21 de março a 20 de abril) — Incerteza pela manhã poderão lhe traber preocupações e atrapalhar a boa sequencia deste seu dia. Assim sendo, trate de agir devavar pra não incorrer em erros.

TOURO — 21 de abril a 20 de maio) — Seja mais carinhoso com as familias e procure atender as suas solicitações com presteza. Tudo bem encaminhado no campo financeiro. Setor sentimental na rotina.

GEMEOS — (21 de maio a 20 de junho) — Influencias astrais oferecem esplendida chance de sucesso no campo financeiro — fsque atento. Não participe de fofocas no ambiente de trabalho. Não seja ciumenta, pode irritar a pessoa amada.

CANCER — (21 de junho a 21 de julho) — Felicidde invejável na vida sentimental continua tentando, seus planos profissionais estão muito bem elaborados. Setor financeiro sem nenhum problema.

LEÃO — (22 de julho a 22 de agosto) — Negócios tendem a melhorar muito — espere confiante. Profissionalmente precisa reformular alguns pontos. Vida amorosa não vai atender seus prognósticos.

VIRGEM — (23 de agosto a 22 de setembro) — Regularidade em suas atividades profissionais. Fique firme em seus propósitos financeiros. E' melhor esperar um pouco para fazer alterações.

BALANÇA — (23 de setembro a 22 de outubro) Enfrente os problemas profissionais que surgirem com bastante calma, caso contrário não conseguirá chegar a nenhum resultado positivo. Complicações sentimentais, cuidado!

ESCORPIÃO — (23 de outubro a 22 de novembro) — Fase das mais promissoras para o campo financeiro. Boas oportunidades para o setor profissionais Pessoas amada poderá estar muito irritada, cautela.

SAGITARIO - (22 de nov. a 21 de dezembro) — E' melhor que controle um pouco seu entusiasmo frente a um sucesso especial que terá para evitar que certas pessoas, invejosas de sua situação venham tentar alguma coisa prejudicial.

CRUZADAS

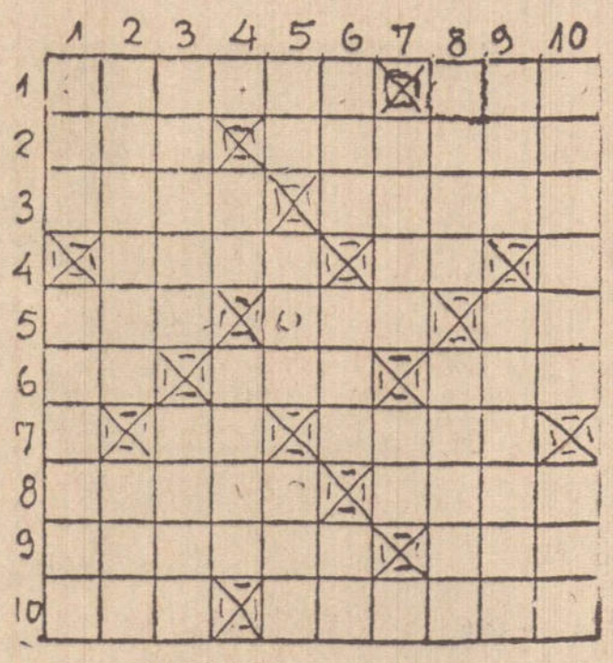

HORIZONTAIS

1 — Fato que a lei declara punivel.
Cachaça de mau gosto.
2 — Desejo de vingança.
Buscar remédio ou auxilio.
3 — A parelha de beque do futebol.
Fio de metal flexivel .
4 — Soldado sem graduação.
Partir.
5 — Espécie de gado indiano.
Oxido de cálcio.
Neste lugar.
6 — Contração.
Porem, Todavia.
Tumulo de navios
7 — Letra grega.
Falar em público.
8 — Italiano.
Ofício, Profissão.
9 — Domesticado.
Número par.
10 — Prefixo: ombro, espádua.
Fita larga que os sacerdotes usam sobre a alva.

VERTICAIS

1 — Exprime por palavras.
Grito lamentoso dos cães
2 — O tesouro público
Modulação da voz.
3 — Tanque onde se reduzem, o liquido certos frutos.
Galho.
4 — Carta de baralho.
Lamina metálica com que se dá impulso ou resistência a qualquer peça.
5 — Alto lá, Basta.
Casa de indigenas.
Canto lirico.
6 — Capa sem mangas.
Ocasião, Oportunidade.
Símbolo do osmio.
7 — Que é feito de cobre, arame ou bronze.
Batraquio.
8 — Içar, Levantar.
Balisa, Limite.
9 — Filho de Noé (Biblia).
Carta de desafio.
10 — Expor ao sol.
Bebedeira.

SOLUÇÕES DE ONTEM

CRUZADAS: Afetar, capeta, e, a, azarada, ver, l, tom, arar, gamo; cat; f; cal; oroneta; a; i; orador; ossada.
TESTE: d.

CINEMAS

CINE PRESIDENTE
AEROPORTO 77
Com Jack Lemmon — 14 anos
Sessão as 20,30 horas

CINE FENIX
AMOR BANDIDO
Com Paulo Gracindo — 18 anos
Sessões as 14,00; 19,30 e 21,30 horas

CINE OURO BRANCO
AMOR BANDIDO
com Paulo Gracindo — 18 anos
Sessões as 19,30 e 21,30 horas

GLOBO

06h45 — Telecurso 2.o Grau
07h00 — Bom dia São Paulo
07h30 — Telecurso 2 o Grau (reprise)
07h45 — Bom dia São Paulo
08h15 — TV Educativa
08h30 — O Sítio do Picapau Amarelo (reprise)
09h05 — Daniel Boone
10h00 — Viagem ao Fundo do Mar
11h05 — Mundo animal
11h35 — Globinho
11h50 — Globo Cor Especial: Monstros Camaradas — Jeannie é um gênio
12h40 — Globo Interior
12h45 — Globo Esporte
13h00 — Hoje
13h23 — TRE
13h28 — Carinhoso
TRE as 14.08
14h19 — TRE
14h24 — Sessão da Tarde. Filme:
BONEQUINHA LINDA
TRE às 14 37; 14 55; 15 13; 15 31; 15 49; 16·07; 16 22; 16.37
16h55 — TRE
17h00 — Globinho
17h15 — O Sítio do Picapau Amarelo
17h45 — A Sucessora
18h20 — HB 78: Treme-Treme
18h45 — Pecado Rasgado
19h33 — Jornal Nacional
20h00 — TRE
20h05 — Dancin' Days
21h00 — TRE
21h05 — Sexta Super: Globo de Ouro
21h52 — TRE
21h57 — Jornalismo Eletrônico
21h59 — TRE
22h18 — Jornalismo Eletrônico
22h20 — TRE
22h32 — Jornalismo Eletrônico
22h34 — TRE
23h00 — Ballet — O Quebra Nozes
00h30 — Amanhã
00h50 — Sessão Coruja — 1.o Filme:

O AVENTUREIRO DA SORTE
Sessão da Tarde — 14,24 horas
BONEQUINHA LINDA
Título original: Oh, You Beautiful Doll
Nacionalidade: norte-americana
Ano de produção: 1949
Direção: John M. Stahl
Elenco: June Harver, Mark Stevens, S. Z. Sakall, Charlotte Greenwood, Gale Robbins
Um excentrico e mal-sucedido compositor clássico começa a escrever canções populares escondendo-se do que considera uma grande vergonha, atras do pesudônimo de Fred Fisher. Repentinamente, suas músicas começam a fazer sucesso nos Estados Unidos e Fisher se transforma num grande nome das paradas de sucesso.

— — — — — —

Sessão Coruja — 00,50 horas
O AVENTUREIRO DA SORTE
Título original: Mr. Lucky
Nacionalidade: norte-americana
Ano de produção: 1943
Direção: H.C. Potter
Elenco: Cary Grant, Laraine Day, Charles Bickford, Gradys Cooper, Alan Carney, Paul Stewart
O jogador Joe Adams (Grant), proprietário de um cassino flutuante, o Fortuna, se ve obrigado a alistar-se para a guerra. Para fugir da obrigação, assume identidade de um grego morto e se envolve com um rica herdeira, Dorothy Bryant (Day), filha do presidente de uma instituição que recolhe fundos para os soldados. Adams quer utilizar Dorothy para conseguir algumas vantagens com a instituição, mas acaba se apaixonando por ela e descobre que seu mai não tem intenções muito nobres.

Um grande general do passado, que se destacou pelo uso da psicologia na estratégia militar, certa vez disse aos seus comandados: "Soldados, do alto destas pirâmides 40 séculos vos contemplam". Esse Estrategista foi:

a) César
b) Luiz XIV
c) Napoleão
d) Robespierre
e) Eisenhower

TROVA

Tudo na vida se alcança,
difícil é começar:
— Se dar um beijo é custoso,
depois... custoso é não dar...
(José F. Duarte)

CRÔNICA

GERALDO SOLLER

A SIMPLES LIÇÃO DE UMA FORMIGA

Tamerlane costumava contar aos amigos uma estória de sua mocidade. Dizia ele: "Certa vez, para escapar de inimigos fui forçado a me esconder nas ruinas de um edificio, e passei ali sentado algumas horas. Desejando distrair a mente da triste situação em que me achava, fiquei olhando uma formiga que subia por uma parede, carregando um grão de trigo maior do que ela. Contei todas as suas tentativas para alcançar o seu objetivo. O grãozinho caiu sessenta e nove vezes, mas o inseto perseverou, e, ao completar setenta vezes, alcançou o topo. Aquela cena me deu coragem, no momento, e nunca esqueci a lição".

Há muitos Tamerlanes em minha cidade. Há muitos no mundo todo. Eu talvez seja um deles. Assustados, porque as adversidades estão por perto. Refugiados, com medo das consequencias.

Outrora — fugindo não do inimigo comum, mas do calor intenso — sentei-me numa das lanchonetes da cidade para tomar um refresco. Ao meu lado sentou-se um cidadão de boa aparência. Dessas pessoas que têm facilidade para iniciar uma prosa A chegada de um cambista, oferecen-lhe um bilhete, recusou amavelmente a compra. Mas usou uma expressão muito comum em nossos dias:

— Se um dia caissem chapéus do ceu, eu tenho a immressão que Deus me faria sem cabeça!

Já conhecia a frase. E ri. Porque afinal ele me olhava, quando a pronunciava.

— Eu acho que em matéria de pé-frio pode existir alguem igual a mim. Pior não creio!

Dei-lhe trela. E acabamos falando como velhos conhecidos. E eu ouvindo as suas agruras e vicissitudes. Até o momento em que o estranho cidadão me contou da luta intensa que vinha mantendo, nos seus 16 anos de atividades bancárias, trabalhando numa única organização. Do seu esmero, da sua dedicação, do esforço para aumentar os depósitos, do seu relacionamento intimo com os clientes, etc... Completando: "e sempre que surge uma oportunidade para que eu obtenha uma promoção um outro vem em meu lugar! Não saio nunca de um cargo secundário! Eu não sei o que eu tenho, ou que o Banco tem contra mim!..."

— — — —

Contei-lhe a passagem vivida por Tamerlane.

— Mas eu nunca me escondi de inimigo algum! — retrucou o meu amigo.

Disse-lhe que talvez o inimigo não existisse. Disse-lhe que o inimigo poderia ser ele proprio. Arrisquei-me a dizer-lhe que involuntàriamente ele estava escondido num escombro imaginário.

Diante da sua surpresa, e da sua inquietude, completei meus pensamentos!

— O inimigo que voce não vê, são criaturas que não têm 16 anos de banco. apenas. E que lutam com a mesma probidade, zelo e dedicação ao trabalho. Aqueles suspostos inimigos, com 18 ou 20 anos de casas, fizeram igual à formiga de Tamerlane. Levaram 69 vezes o peso da responsabilidade nas costas, e só chegaram ao seu objetivo na 70.a tentativa! Talvez você já esteja chegando ao tôpo, sem ao menos perceber! Com uma unica diferença: você está esquecendo a perseverança!

Talvez de imediato eu não tivesse construido nele algo de proveitoso. Mas asseguro que ele saiu de lá pensando na lição da formiguinha e o grão de trigo!

E' assim o ser humano. Sempre a se julgar um preterido. Sempre no inconformismo. O que só acontece, mesmo, com os que vivem procurando inimigos. Ou lugares para se esconder. Ao envez de refletirem um pouco naquele ensinamento que vem atravessando os séculos, contido no texto de Isaias, capitulo 30, versiculo 15: "No sossego e na confiança estará a vossa fôrça".

TROVA

Felicidade constante
na vida, consiste bem
em a gente achar bastante
o pouquinho que se tem.
(A.G. Ramos Jubé)

Pirapozinho e Rancharia aplaudem Walter e Agripino

Percorrendo a região da Alta Sorocabana, os srs. Walter Lemes Soares e Agripino de Oliveira Lima Filho, tiveram no ultimo fim de semana uma extraordinária receptividade em Pirapozinho e Rancharia, onde participaram de duas grandes concentrações publicas.

A exemplo do que já se verificou em inumeros bairros de Pres. Prudente, ambos levaram suas mensagens à população, como candidatos à Assembléia Legislativa e Câmara Federal, respectivamente, representando a Alta Sorocabana. Em Pirapozinho, as opiniões indicam que foi uma das maiores concentrações dos ultimos tempos. O mesmo aconteceu em Rancharia, onde a principal praça publica da cidade, esteve totalmente tomada pelo publico. Tanto no sábado, como no domingo, os dois candidatos receberam inumeras manifestações de apoio, sendo aplaudidos calorosamente em seus pronunciamentos.

DIALOGO CONSTANTE

A todo momento, em todos os pontos, os candidatos Walter Lemes Soares e Agripino de Oliveira Lima Filho, vem tendo uma acolhida sem precedentes. E' o trabalhador, o profissional liberal, a dona de casa, o estudante, o homem do campo, todos sentem que é chegado o momento de se definir.

A ARENA apresenta a melhor opção: votar em candidatos autênticos que possam representar condignamente o bom nome desta cidade e toda a região administrativa, que tem aqui sua sede.

Walter Lemes Soares e Agripino de Oliveira Lima Filho, estão em contato permanente com o povo da região inteira, visitando cidade por cidade, residencia por residencia. Eles querem dialogar com a gente que esperam representar a partir de 15 de novembro. E para isso, eles contam com o apoio do eleitorado.

Gás da Bolivia

BRASILIA — O governo brasileiro considera "altamente importante" a carta de intenções firmada com o governo boliviano, para aquisição de 400 milhões de pés cubicos diarios de gás daquele país e prefere não opinar a respeito de propostas da oposição, na Bolivia, que estão sugerindo a anulação do documento. "Esse é um problema interno da Bolivia, sobre a qual não nos cabe opinar", disse ontem uma fonte autorizada. Mas, extra-oficialmente, o Itamaraty considera que os protestos bolivianos em relação ao assunto "sempre tem ocorrido, sem afetar os entendimentos". (AE)

Montoro, dia 29 em P. Prudente

Depois de terem recebido o candidato ao Senado, pelo MDB, Fernando Henrique Cardoso, os candidatos prudentinos, Antonio Zacharias, à Camara Federal e Luiz Gonzaga dos Santos e Mauro Bragatto, a deputado estadual, estarão recebendo no proximo dia 29, o senador Franco Montoro.

O senador participará de um comicio que o MDB fará realizar na Praça 9 de Julho, no centro de Presidente Prudente.

JANDIRA LOBO

A candidata à Assembléia Legislativa, Jandira Lobo de Oliveira, pela Arena, encontrava-se ontem em Presidente Prudente e afirmou aos jornalistas que a cercaram que daqui até o final da campanha concentrará seu trabalho em Presidente Prudente e em toda a região. Disse que sua campanha vai se desenvolvendo muito bem, em todo o Estado. "Mas faço questão de sair de Presidente Prudente com a minha melhor votação, pois a [illegible] meu [illegible] berto de Oliveira, ex-deputado), sempre participamos de todas as campanhas eleitorais.

PADRE LEÃO

O candidato à Câmara Federal, pela legenda emedebista, Pe. Francisco Leão está realizando sua campanha, tendo como base também a Alta Sorocabana. Disse que seu nome vem encontrando franca receptividade e tem-lhe causado surpresa muitas vezes ser mais conhecido e popular do que ele proprio esperava em muitas cidades da região.

Servidores municipais ganham uma ação contra a prefeitura de Franca

São Paulo — Num acontecimento quase inedito na historia das administrações municipais, a prefeitura do municipio paulista de Franca deverá pagar aproximadamente Cr$ 3 milhões a 50 servidores braçais que ganharam um mandado de segurança impetrado contra o executivo. A questão vem se arrastando desde novembro de 72 e quarta-feira, o Supremo Tribunal Federal encaminhou processo à comarca de Franca para que cumpra o acordo.

Baseado na constituição de 67 que concedeu estabilidade aos servidores publicos, o então prefeito de Franca, Helio Palermo, entendeu que apenas 9 servidores que trabalhavam em serviços burocraticos tinham direito à estabilidade. Os servidores braçais deveriam continuar como diaristas. Mas em 72, pouco antes de uma eleição, o vereador Fabio Liporoni, adaptou um projeto da prefeitura de São Paulo apresentou ante-projeto ao prefeito José Lancha Filho que sucederá Helio Palermo. Lancha remeteu o projeto à Camara e logo apos a aprovação, a prefeitura efetivava 85 servidores.

Isso ocorreu já em novembro de 72 e o decreto do prefeito da época mandava que o enquadramento vigorasse a partir de janeiro de 73. Em fevereiro desse ano tomava posse o Dr. Helio Palermo, que pela segunda vez assumia a prefeitura de Franca. Seu primeiro ato foi revogar o decreto de enquadramento dos servidores e a partir dai a questão passou a ser discutida no ambito do judiciario com mandado de segurança proposto pela Associação dos Servidores Publicos Municipais.

Dos 85 servidores braçais 74 subscreveram um mandado e destes apenas 50 encontram-se ainda hoje na atividade. Os 24 restantes aposentaram-se, desligaram-se da prefeitura e alguns faleceram, como o caso de oJaquim dos Santos, o "Joaquim Portugues", que morreu alguns dias antes da decisão do Supremo.

Na primeira fase da tramitação do mandado na comarca de Franca o juiz substituto, Dr. Antonio de Oliveira, deu ganho de causa aos servidores, mas sua sentença foi reformada pelo juiz titular, Klinger Muarrek, tão logo retornou das ferias. Mas em São Paulo, no Tribunal de Justiça, os servidores ganharam a causa por unanimidade, seguindo-se o recurso extraordinario e o agravo da prefeitura. Em 76 o processo começava sua tramitação na esfera federal e permaneceu 1 ano nas mãos do relator Eloi da Rocha que aposentou-se e devolveu sem o relato. Na redistribuição foi a julgamento e o supremo não reconheceu nem o recurso nem o agravo.

(AE)

Nucleo industrial de Prudente adquire area: breve o projeto

CIDADE 2 000

A designação de Presidente Prudente como "Cidade 2.000" do Planasa, serviu para motivar os industriais a se estabelecer nesta area. "Não só os empresarios de P. Prudente, mas tambem de toda a região, estão despertando grande interesse em fazer a aplicação de seus vencimentos na cidade, considerando a brilhante administração do sr. Paulo Constantino" — disse Lauderio L. Botigelli

Com relação ao Projeto do Nucleo Industrial, há entendimentos com engenheiros, visando o inicio de atividades, tão logo o mesmo estejam concluido isto é, dentro de 2 ou 3 meses.

Já o prefeito Paulo Constantino, declarou que alem da projeção que deu a P. Prudente, através da imprensa de todo o pais, a designação de "Cidade 2.000" representará a solução para o problema de agua e esgoto sem o qual, o setor industrial poderia causar a poluição ambiental.

E lembrou que a CICA quase deixou de se instalar em Pres. Prudente e não teve condições de ampliar seu parque industrial, unicamente por falta de agua. Solucionado o problema em carater definitivo e a população sendo atendida satisfatoriamente pelo Planasa do Governo Federal, aquinhoados que fomos como a "Cidade 2.000" haverá condições para que os mananciais do municipio sejam aproveitados também pelo setor industrial. Em tudo — frisou — o que se deve pensar é no desenvolvimento da agro-industria.

INDUSTRIAS NÃO POLUENTES

O prefeito Paulo Constantino é de opinião que logo teremos aqui, industrias não poluentes. Para isso, adiantou que juntamente com o sr Lauderio L. Botigelli, esteve em S. Paulo e propôs a um empresario que já levou diversas industrias para Londrina, que fizesse identico trabalho em prol de Pres Prudente, o que foi acertado.

Atendendo a uma sugestão nossa, o Chefe do Executivo manifestou interesse em pleitear um terminal para a distribuição de alcool nesta cidade aproveitando a potencialidade da Destilaria Alcidia, recem inaugurada no Pontal do Paranapanema A esse respeito, o sr. Paulo Constantino revelou ter conversado com o Ministro Shigeaki Ueki e o governador Paulo Egydio Martins, ao acompanhá-los na ultima 3.a feira, a bordo de um helicóptero.

Revelou ainda o prefeito Paulo Constantino, que o ministro Ueki lhe disse que "eles tem interesse no transporte do produto, por via fluvial, através dos rios, até S. Paulo, quando estiverem concluidas as eclusas. Antes disso, o transporte se fará por vias rodoviaria e ferroviaria. Não havendo ramal até a Destilaria, o projeto inicial prevê que o alcool seja transportado até Bauru, por via rodoviaria e de Bauru a Paulinia, por via ferroviaria".

PRUDENTE NA MIRA

Tecendo considerações sobre a hipotese de implantação de um terminal para distribuição de alcool anidro em Presidente Prudente, acrescentou o prefeito Paulo Constantino: "já se fala em sinal verde para um novo raciocinio, que é o de trazer o produto até aqui, e depois, não até Paulinia, mas fixando nesta cidade um terminal de distribuição".

Pelas proprias palavras do prefeito prudentino, e pelo que se observou durante o ultimo encontro com o Governador Paulo Egydio Martins e o ministro Shigeaki, o pensamento do Governo descentralizar esse tipo de serviço Não adianta levar o alcool até Paulinia, e de lá, retornar a Presidente Prudente por ferrovia ou rodovia.

Em Maracaí, mancha circular no pasto poderia ter sido deixada por um OVNI

Antonio Amstalden não acredita que possa ser "um disco voador", porque é "incrédulo para essas coisas.

SEM EXPLICAÇÃO

Afirma o jornal assisense que não há nenhuma explicação satisfatoria para o fato, que inclusive tem despertado, desde a ultima visão em Conceição de Monte Alegre, a atenção de populares que percorrem as estradas da região, durante a noite, munidos de camaras filmadoras e fotograficas, na tentativa de documentar o "extranho aparecimento".

Entre os comentarios dos populares há ainda a historia de Antonio Donizette de Lima, que permaneceu desaparecido durante cinco dias no final do ultimo mes de agosto, e ao retornar ao lar, depois de localizado à margem de uma estrada, sob uma arvore, não conseguiu lembrar-se de nada. Depois disso, possivelmente para recuperação, permaneceu afastado de suas atividades profissionais durante vinte dias. Informou-se que o exame médico a que foi submetido não se constatou qualquer anomalia fisica ou psiquica.

OUTRA PERSEGUIÇÃO

O sr. Raul Togoni, gerente da Loja Marilia, em Paraguaçu Paulista disse que tambem foi perseguido pelo que afirma categoricamente ser um "disco voador". Explicou que domingo passado, por volta das 23 e 30 minutos, quando retornava de Marilia, percurso que faz rotineiramente, dirigindo um Volks, acompanhado da esposa e duas filhas, foi perseguido do trevo de Lutécia, ao trevo que dá acesso a Borá, por um disco voador.

Contou que estava na descida quando vi pelo retrovisor externo que surgiu, repentinamente, uma luz. Fiquei quieto, nada disse à minha mulher e às filhas, fiquei quieto e continue a viagem".

Disse que o objeto aproximava-se de seu carro a grande velocidade "e para meu maior apavoramento, a tal coisa chegou ao porto do veiculo não ter mais condições de correr (Raul Togoni não explicou por que). Enãto tentei correr mais ainda, sem entretanto dizer nada a meus familiares que perceberam minha tensão. Disse que "com lagrimas nos olhos so' pensava em Deus e aquilo para mim era a maior tragedia, pois nunca esperava encontrar um disco voador pela frente, muito embora acreditasse na sua existencia. Contou que seu veiculo so' não tombou, "por que tinha proteção divina".

Togoni relatou que "o estranho objeto aproximava-se cada vez mais com luz na parte superior e inferior e falta de luminosidade no centro". Disse que à medida que aproximava-se de Paraguaçu Paulista o objeto chegava mais proximo do veiculo. "Perto de Borá, constatei que era realmente um disco voador, porque apagou a luz superior e ficou sobre o carro". Disse que pode divisar perfeitamente as dimensões do aparelho, so' com as luzes inferiores acesas, e cor prateada".

"Então — continuou — fiz o contorno para entrar na cidade e minha filha mais velha, Silvana perguntou se eu via um disco. Respondi-lhe que sim. Então' ainda teve tempo de olhar e ver o aparelho". Explicou que uma vez em Paraguaçu, imediatamente foram a uma farmacia para tomar um calmante, tendo passado toda a noite em grande tensão.

Em seu relato ao jornal "Voz da Terra", Raul Togoni disse que o objeto tem uma forma circular e é dividido em duas partes, de cor prateada e "vinha como um barco sobre ondas, balançando e à poucos metros de distancia apagou as luzes; quando pode constatar sua cor e forma.

sua cor e forma.

PLANTÃO

★ Esteve ontem em nossa cidade o sr. Roberto Ferraiolo, secretario geral do Centro e da Federação das Industrias do Estado de S. Paulo. Foi recebido na regional do CIESP-FIESP.

★ A domestica Sueli Marcia Anastacio, de 19 anos, desesperada por ter encontrado o amasio Irineu Ribeiro Barreiro com outra mulher, e por estar sem dinheiro para comprar comida, resolveu matar seus tres filhos: primeiro matou Daniel Jr de dois meses, com um golpe na cabeça, desferido com um brinquedo de plastico; depois foi até a casa de uma irmã na rua Epitacio Pessoa, 162, jogando do 7.o andar Clayton Saulo Anastacio de 11 meses, que morreu no local da queda, e Douglas Roberto Barreiro, de dois anos, que sobreviveu e está internado na Santa Casa. Sueli Marcia Anastacio, solteira, vivia com Irineu Ribeiro Barreto na rua Heitor Peixoto 766, no Cambuci. Na policia ela contou que chegou a contar a irmã o drama que estava passando e que tinha sido abandonada pelo amante. Depois de permanecer alguns minutos no apartamento, aproveitou-se da saida da irmã e atirou os dois filhos pela janela.

★ Repercutiu favoravelmente entre os moradores da Vila Marcondes, a decisão tomada pelo prefeito de localizar definitivamente naquele bairro o futuro Prudentão, que beneficiará também a Vila e o Parque Furquim que receberão dentro de pouco tempo as obras do conjunto do Sesi e do Clube de Campo da Associação Desportiva Policia Militar, já em execução.

Segundo o prefeito não haverá problema de estacionamento na area do futuro estadio municipal de futebol, porque haverá uma grande area destinada a esse fim. Também está previsto as imediações do estadio a abertura de uma estrada ligando o centro urbano a SP-425 e a Regente Feijó.

Com mais essa doação de 6 alqueires, chega a quase 20 alqueires o total de terras doadas pela familia Furquim ao municipio para construção de varias benfeitorias publicas. A Comissão designada pelo prefeito para falar com o dr. Rubens Furquim, em Lins esteve integrada pelos srs. José Yamamoto, Guido Boin Luiz Peretti; Manoel Mocho; José Barbato — Luiz Gimenez e José Cabrera Frandolici.

O sr. Milton Rodrigues que é o presidente da comissão pró-construção do Prudentão informou que assim que for feita a locação por parte dos engenheiros do D.O.V. o serviço de terraplenagem será iniciado. Adiantou que o estadio projetado terá capacidade para receber 30 mil pessoas e deverá ser um dos mais bonitos do interior Também informou que no futuro, conforme as necessidades e o crescimento da cidade, o projeto prevê uma ampliação para o estadio abrigar 100 mil torcedores.

★ Que diabo de gente é essa que não respeita nem mesmo as nossas figuras mais populares Referimo-nos ao que fazem certos rapazes, no calçadão, contra essa criatura que é "Pente-Fino". Eles sabem que para ele o tempo passou e sua mente não se desenvolveu, mas mesmo assim ele é respeitoso e prestativo. No entanto quase todas as noites ele é motivo de chacota e de provocações já não diremos por parte dos exgraxates que infernizam a Maffei durante o dia todo e parte da noite e por outros molecões que nunca souberam o que é o amor na familia, mas até por certos rapazes bem postos na vida, nascidos de boas familias

Na sua inocencia, Pente-Fino tem-se "armado" como pode para se defender das provocações que o deixam louco e completamente descontrolado. Outro dia ele surgiu com uma "peixeira" e chegou a correr atrás desses rapazes que amendrontados acabaram se escondendo na lanchonete Marackesh. Será que eles não sabem que Pente-Fino é um inimputável?

O pior disso tudo é que num desses atos incontrolaveis ele possa atingir uma criança ou mesmo um adulto que nada tem a ver com o caso.

Deixem o Pente-Fino em paz. E' uma criatura que a cidade recebeu há tantos anos em seu meio e que já faz parte do folclore de nossa paisagem urbana Parem um pouco para observá-lo para ver que na sua nebulosidade mental Pente-Fino é capaz de atravessar um cego pelas ruas com muito carinho e prestar-se aos serviços mais humildes que lhe pedirem.

E gestos como esses já não são tão usuais, principalmente para os que não chegam nem ao menos a respeitar a penumbra mental em que vivem tantas criaturas como o nosso bondoso Pente-Fino.

DIFUSORA!
A caminho da Liderança!
8 horas da manhã, Guimarães de Mello, [illegible] tudo!
Cartão Vermelho para tristeza!
Sorria com a NOVA DIFUSORA!
Um lance de alegria, todo dia!
Faça seu Rádio muito mais feliz!
Deixe-o com a programação DIFUSORA total.
Comunicação —
Vibração —

Rebelião na cadeia de Santo André

SANTO ANDRE' — Para protestar contra o fechamento de uma porta de chapa de aço nas celas, a partir das 21 horas, argumentando não suportar o calor, os presos da cadeia publica de São Bernardo do Campo atearam fogo em cerca de 45 colchões, na manhã de ontem às 10 horas, logo depois do banho de sol. Antes da rebelião, no patio, os detentos tentaram dialogar com o diretor da cadeia, Erick F. J. Kurnet, que se negou, alegando que somente conversaria depois que eles entrassem para as celas.

Foram necessarios mais de 30 PMs para força-los a entrar. Depois, como sinal de protesto, 45 presos de sete celas passaram a atear fogo nos colchões, muitos dos quais foram atirados ao patio. Para evitar que outra ala da cadeia aderisse, alem de dar alarme e chamar o corpo de bombeiros, Erick Kurnet avisou tambem a Policia Militar.

Em apenas 15 minutos uma viatura do Corpo de Bombeiros extinguiu o fogo dos colchões. Após o serviço dos bombeiros, os proprios prisioneiros tiveram que fazer uma faxina geral nas celas. Como consequencia da revolta, segundo Erick Kurnet, os prisioneiros vão ficar varios dias sem o banho de sol e sem colchões. "Os colchões — declara Kurnt — são fornecidos pelo governo do Estado atraves de requisição e isso sempre demora alguns dias. Mas, alem disso, os participantes da rebelião terão suas penas agravadas e os que tinham direito a atestado de bom comportamento vão perde-lo".

A porta de aço corrediça — que os prisioneiros querem que fique aberta a noite por causa do calor — normalmente abre às 6 horas e fecha às 21 horas. Eles desejam que essa porta permaneça a noite toda aberta, mas o diretor não concorda, "por uma questão de segurança". (AE)

Assassino tentou suicidio com veneno

Francisco do Nascimento, que fala sobriamente e parece ser normal, dia 7 de outubro, a golpes de faca matou Francisca Maria Alves, a rua José Lemes de Miranda 265, residencia desta, e no fundo, morava uma sua amante, Sebastiana Maria de Jesus.

Ontem às 15,30 horas, no interior de sua casa, novo endereço, rua das Acacias 86, Vila Formosa, apoderou-se de um pacote de veneno, para formigas — Super Isca Mirex e tentava preparar, para tomar e suicidar-se, entretanto não conseguiu seu intento, pois sua amasia Sebastiana Maria de Jesus, tomou-lhe o pacote, solicitando o comparecimento da policia indo até o local a RP 0002, que deteve o anormal, conduzindo-o ao Segundo Distrito Policial, estando a disposição do Dr. Canheti.

O que teria acontecido, arrependimento ou remorso, por ter assasinado Francisca Maria Alves?

Declaração

Pedro Zorzete declara para os devidos fins e efeitos legais ter extraviado os seguintes documentos: sua C.N.H. n.o 466 PGU n.o 2.235 data da exp. 09.65.52 expedida em Presidente Prudente SP Certificado de Propriedade de veiculo n.o 2698326 exp. em 07 03.78 Pres. Pte. seguro obrigatorio e taxa Rodoviaria Unica do veiculo marca Mercedes Benz ano 1974 placa TS 3054 de propriedade do sr. Domingos Vieira e Silva

Declara ainda que os referidos ficam sem efeito visto estar providenciando a 2.a via.

Pres. Prudente 26 de Outubro de 1978.
27.28.29|10|78

O prestigio de um homem morto é explorado na politica mineira

BELO HORIZONTE — O prestigio politico de Juscelino Kubitschek passou a ser explorado, intensamente, neste final da campanha eleitoral em Minas Gerais, tanto por candidatos da Arena como do MDB. Hoje, será a vez do senador Magalhães Pinto, que comparecerá a Diamantina, terra do ex-presidente da Republica, para cumprir mais uma etapa de seu programa de viagens pelo interior do Estado: depositará flores no monumento erguido em memoria de Kubitschek.

Israel Pinheiro Filho, candidato da Arena ao Senado, fez incluir em sua propaganda eleitoral as colunatas do Palacio da Alvorada e, nos seus contatos com as bases partidarias, tem ressaltado a antiga amizade que unia seu pai a Kubitschek.

No MDB, alem do deputado Renato Azeredo, apontado como "herdeiro politico" de Kubitschek, o deputado Genival Tourinho anuncia para hoje o lançamento de seu livro "minha trincheira", destacando no convite a presença de D. Sarah Kubitschek. Já o candidato a deputado estadual, Adelchi Zillet, na propaganda estampada em Belo Horizonte, fez constar que sua candidatura era recomendada pela filha do ex-presidente. Outro candidato do MDB a Assembleia Legislativa, Nelson Carvalho, preferiu publicar na imprensa mineira seu retrato, abraçando a Kubitschek.

Já o lider do MDB na Camara Federal e candidato do partido a Senado, Tancredo Neves, preferiu incluir em seu curriculo, divulgado no horario gratuito do Radio e TV, a informação de que foi ministro da Justiça do governo Getulio Vargas, outro ex-presidente explorado na atual campanha em Minas.

Adilene Beltrame

Sociais em Regente

MAURO L. T. GARRIDO
Correspondente

No ultimo dia 22 o lar do casal Carlos Adilson Beltrame e Cilene Beltrame, esteve em festa, ocasião que ADILENE BELTRAME, completou 15 anos de idade. A aniversariante é aluna no Colegio Sarrion em Presidente Prudente, onde cursa o 1.o colegial e tambem recebe aulas do 3.o ano de Ballet e está frequentando aulas de piano no Conservatorio musical "Maestro Julião".

Adilene Beltrame reside com seus pais em Regente Feijo', e no seu aniversario foram recepcionados os amigos da familia. Nossos parabens.

BAILE

No proximo dia 04 de novembro o Cruzeiro de Regente Feijo', promoverá Baile, no Clube Recreativo Municipal desta cidade. Esta equipe é uma agremiação nova que esta surgindo no futebol local, tendo como presidente Adilson José da Silva.

Declaração

Ariovaldo Chinelli Bueno declara para os devidos fins e efeitos legais ter extraviado Certificado de registro n.o 0252730 expedida pela Ciretran de Presidente Venceslau em 25 de maio de 1976 do veiculo marca Volkswagen tipo Sedan 1.500 cor Azul M chassis n.o BS.489.726 declara ainda que a referida fica sem efeito devido estar providenciando a 2 a via.

Declaração

José Tiago Sobrinho declara para os devidos fins e efeitos legais ter extraviado sua Carteira Nacional de Habilitação de Motorista Profissional n.o 2823088 PGU n.o 1.913 pela Ciretran de Presidente Venceslau expedida em 19|9|78 valida até 18|9|82. Declara ainda que a referida fica sem efeito devido estar providenciando a 2.a via.

Declaração

Paulo Viani declara para os devidos fins e efeitos legais ter extraviado sua Carteira Nacional de Habilitação Profissional LC n o 1875782 prontuario n.o 1.353 expedida em 13|07|78 pela Delegacia de Policia de Regente Feijó. Declara ainda que a referida fica sem efeito devido estar providenciando a 2.a via.

Declaração

Ilson Firmino Gomes declara para os devidos fins e efeitos legais ter extraviado sua Carteira Nacional de Habilitação n.o 1039984 PGU n.o 36.627 habilitado em 3|5|77. Declara ainda que a referida fica sem efeito devido estar providenciando a 2.a via.

Decisão inédita no TFR

BRASILIA — Procurando "humanizar a Lei", o Tribunal Federal de Recursos decidiu ontem reconhecer o direito de uma viuva — Francisca de Souza Ribeiro, de Minas Gerais — a continuar recebendo a pensão previdenciaria deixada pelo marido depois de haver contraido novo matrimonio. A decisão do TFR, que é inédita foi considerada uma evolução no entendimento social "da Lei que regula a pensão previdenciaria".

O Ministro relator da materia, Aldir Passarinho, sustentou, em seu voto, que "se o novo casamento não dá à pensionista nenhum desafogo economico, continuando ela a depender da pensão para contar com os recios considerados indispensáveis para satisfazer suas necessidades minimas, torna-se incabivel o cancelamento que já vinha percebendo, pois, caso contrario, será obrigada, para não perder a pensão, a viver à margem do casamento".

Aldir Passarinho acha que a regra da legislação previdenciaria — de que a pensão da viuva deve ser cancelada no momento em que ela contrair novo matrimonio — deve ser interpretada dentro do contexto mais amplo da lei ou seja, "os principios altamente dignificantes da carta magna, ao proteger a familia e considera-la constituida pelo casamento."

A decisão do Tribunal confirma, desta maneira, o entendimento do juiz de S. Dumont, em Minas Gerais, que considerou procedente a ação originaria impetrada por Francisca de Souza Ribeiro contra o cancelamento, pelo INPS da pensão previdenciaria. (AE)

1000ª agência: Chuí.

Do Oiapoque ao Chuí. O Bradesco vai até onde o Brasil vai.

Oiapoque é a cidade situada mais ao extremo norte do Brasil. E Chuí é a situada mais ao extremo sul. No Oiapoque, o Bradesco inaugurou sua agência nº 999.

E no Chuí, a nº 1000. Mas não é porque são os extremos do Brasil que o Bradesco resolveu chegar até lá. O Bradesco abriu estas agências, porque nas duas cidades existem pessoas que precisam de banco.

E não havia banco em nenhuma delas.

Por isso, Oiapoque e Chuí são duas agências pioneiras do Bradesco. Pioneiras porque o Bradesco foi o primeiro e ainda é o único banco lá existente.

São ao todo 1000 agências em todos os estados do Brasil, das quais 345 pioneiras.

São 1000 lugares onde as pessoas podem contar com o Bradesco.

E é justamente isto que o Bradesco deseja: dar todo o apoio às pessoas que estão fazendo este país crescer. Por isso, o Bradesco vai até onde o Brasil vai.

1000 AGÊNCIAS

BRADESCO
O banco pioneiro.

VIAJANTE PARA VENDA DE MOVEIS

Industria em expansão precisa de viajantes para venda de camas e cadeiras, em várias regiões do Estado de São Paulo e Minas Gerais.

Zona fechada — deve possuir automovel.

Tratar em Presidente Bernardes, na Industria e Comercio de Moveis Vila Nova Ltda.

Aniversário do Hospital "Bezerra de Menezes"

O Hospital Psiquiatrico Bezerra de Menezes, da fundação que tem o mesmo nome e que mantem internos mais de 200 pacientes, sendo a maioria de pessoas carentes, completou quarta-feira o 3.o aniversario da fundação, comemorado com muita festa e alegria.

Pela manhã, o corpo clinico e a diretoria reuniram-se aos pacientes para uma confraternização geral, contando com numeros de danças, cantos, dramatizações, pantominas e até uma prática esportiva. Presentes entre outros, o diretor-presidente da entidade, dr. Pedro Tacacci e o administrador Carlos Antonio Maranho, Sidney Sanches, secretario e Sra. Amélia Bazan, relações publicas da fundação.

A noite houve uma outra reunião geral, ocasião em que foi cortado um bolo e servido refrigerantes. As comemorações do aniversário do Hospital prosseguirão até o proximo domingo.

Os males do tabagismo

CURITIBA — "As crianças até um ano de idade, que crescem em ambientes onde se uma sofrem de doenças do aparelho respiratorio, em proporção tres vezes maior que as outras". A afirmação é do medico Jose Rosemberg titular de tisiologia e doenças pulmonares e diretor geral do centro de ciencias medicas e biologicas da PUC de São Paulo, ao proferir duas palestras, em Curitiba a convite do departamento de clinica medica do setor de saude da universidade Federal do Paraná e da associação medica paranaense.

Segundo o medico, "também está suficientemente demonstrado que a inalação de fumo de tabaco durante a gravidez causa deficiencia ponderavel dos recem-nascidos, bem como aumento da incidencia de aborto, prematuridades, natimortalidade e mortalidade neonatal, sobretudo quando as mães fumam depois do quarto mes de gestação". E adverte ainda que o risco é maior quando "o consumo de cigarros pela gestante está associado a outros fatores desfavoraveis, organicos ou socio-economicos".

O professor José Rosemberg lembrou ainda que a Medicina já conhece mais de 1.200 substancias isoladas do fumo do tabaco, sendo a maioria toxica para os aparelhos respiratorios e circulatorio, enquanto outras isoladas do alcatrão do cigarro tem elevado potencial cancerigeno.

"Estudos prospectivos realizados em diversos paises — observa o professor — tem constatado que a mortalidade de pelo menos 22 doenças é maior nos fumantes está demonstrando também que, irrefutavelmente o tabagismo é responsavel direto pelo aumento da mortalidade por cancer do pulmão, enfisema pulmonar, isquemia, trombose das coronarias, ulcera do estomago e duodeno, alem de cancer da lingua, faringe, esofago e bexiga".

Após lembrar que os iniciados no tabagismo aos 25 anos, consumindo até um maço de cigarros diariamente, tem a vida encurtada em 4,6 anos, chegando a 8,6 anos perdidos os que fumam dois ou mais maços diarios, José Rosemberg observou que mais de 30 paises promulgaram leis visando restringir o consumo de cigarros com medidas restritivas ou proibitivas da propaganda, de seu uso em aglomerações humanas, da obrigatoriedade de advertencia sobre os efeitos nocivos do cigarro impresso nos involucros.

"Em muitos paises — advertiu — instituiram-se campanhas permanentes de ambito nacional, supervisionadas por orgãos oficiais, de natureza educativa, alertando sobre os maleficios quanto o habito de fumar. Urge tomar, no Brasil, medidas semelhantes para proteger o povo". (AE)

RETÍFICA
AURORA
Especializada em Motores Diesel e à Gasolina
SCALON & CIA. LTDA
FONE: 33-3448
Av. Brasil, 2077/2099 Vila Industrial
PRESIDENTE PRUDENTE

Ministro não gostou de criticas dos empresários

PORTO ALEGRE — O Ministro do Trabalho, Arnaldo Prieto, não gostou das críticas feitas por empresarios gauchos à politica salarial do governo e repetiu ontem em Porto Alegre o argumento que usa desde que assumiu o Ministério: "A politica salarial tem dois objetivos basicos que são permitir reajuste igual em todo o país para todas as categorias profissionais, protegendo as de menor poder de barganha e combater a elevação do custo de vida". Os empresarios da Federação das Industrias, atraves de um documento que divulgaram terça-feira, reconheceram que os trabalhadores precisam de melhores salarios, mas ressaltaram que as empresas não podem arcar com o onus de aumentos maiores sem repassá-los para o custo dos produtos.

O governo proibiu o repasse para os produtos dos aumentos concedidos acima dos índices oficiais e as delegacias regionais do trabalho, segundo o industrial Adroaldo Gonçalves da Costa, diretor da Fiergs, se negam a aceitar convenções e acordos salariais se não constar uma clausula, dizendo que tal aumento não será repassado ao preço da mercadoria. Para os empresários, o onus de tais aumentos deveria ser dividido entre governo e empresas, traduzindo-se a contribuição governamental na redução da carga tributaria indireta, "hoje", na maioria dos casos, superior às despesas com pessoal nas empresas".

Repetindo trecho de um documento que a Fiergs entregou ao governo em setembro, Adroaldo Gonçalves da Costa disse que isso "seria importante fator de contenção inflacionaria, vinculando as empresas a um remanejamento de custos em favor de salarios, enfim um aumento real do poder aquisitivo, com decorrente retorno tributario assegurado". O ministro Arnaldo Prieto considerou "simpatica" a sugestão do empresariado gaucho, mas alegou que "para isso o governo teria que sacrificar outros investimentos de infra-estrutura basica essenciais à economia nacional". A resposta final, salientou, caberá ao Ministério da Fazenda, que é o responsável pela administração dos recursos publicos, e perguntou: "Será que mais tarde os proprios empresarios não irão reclamar do governo por haver deixado de executar obras fundamentais para o desenvolvimento economico do Brasil?" (AE)

Declaração

José Novaes Faraco, brasileiro comerciante residente e domiciliado a rua Joaquim Nabuco n.o 125, desta cidade de Presidente Prudente, declara haver perdido sua Carteira Nacional de Habilitação de motorista amador n.o 13.408, prontuario n.o 23.103, expedida em 10 de dezembro de 1971, pela 14.a Circunscrição de Transito de Presidente Prudente.

Declara mais que a referida carteira fica sem efeito, visto estar providenciando a segunda via da mesma.

Presidente Prudente, 24 de Outubro de 1978.
José Novaes Faraco

Declaração

Industria e Comercio de Bebidas "Funada" Ltda, firma estabelecida a rua 15 de novembro n.o 1628 desta cidade de Presidente Prudente, declara haver perdido o certificado de propriedade n.o 823.037, expedido em 12 de julho de 1972 pela Delegacia de Policia de Presidente Prudente, pertencente ao veiculo marca "Volkswagen", chassi n.o B7-419.124, fabricado no ano de 1967, cor bege.

Declara mais, que o referido certificado de propriedade fica sem efeito, visto estar providenciando a segunda via do mesmo.

Presidente Prudente, 24 de Outubro de 1978.
Genesio Favaretto Bologhesi
despachante policial

Plastificação
5,00
Fotocolor
IMPERIAL

Declaração

Declaro para os devidos fins e a quem possa interessar, que se extraviou a minha Carteira de Habilitação de Motorista Profissional n.o .. 25039 prontuario n.o .. 33535, expedida em data de 26 de fevereiro de 1976 pela Ciretran local documento esse que se torna nulo, visto estar providenciando a obtenção da respectiva segunda via.

P. Prudente, 25 de Outubro de 1978.
a) Santo Orlando
26.27.28.10.78

Imperador
DESPACHOS S/C LTDA
LEMBRETE

TADASHI KURIKI e RENATO BARREIROS lembram que deverão recolher a Taxa Rodoviaria Unica até o dia 31 do corrente todos os proprietários de veiculos com a placa final 0 (zero). Após essa data haverá multa de um salário de ref.
IMPERADOR DESPACHOS — Rua Dr. Gurgel, n.o 619 — Tel. 33-5939.

GENTE BOA VAI LÁ:

2.a FEIRA
DA FRATERNIDADE APAE
DE 8 A 12 NOVEMBRO 1978
No RECINTO DE EXPOSIÇÕES - P. PRUDENTE

CONVOCAÇÃO

Ficam convocados os senhores acionistas da Scarbord Couros Finos S.A., para se reunirem em Assembléia Geral Extraordinária, a realizar-se no dia 01 de novembro de 1978 às 16,00 (dezesseis) horas, na Sede Social da empresa sito à Avenida Manoel Goulart — Km. 3 (extensão) em Presidente Prudente, SP, a fim de deliberar sobre os seguintes assuntos:

A) — Aumento do capital social mediante aproveitamento de saldo em conta corrente e em dinheiro;

B) — Outros assuntos de interesse da sociedade.

Presidente Prudente, 24 de outubro de 1978.
GERALDO MOACIR BORDON — Diretor

Olhe para a frente.

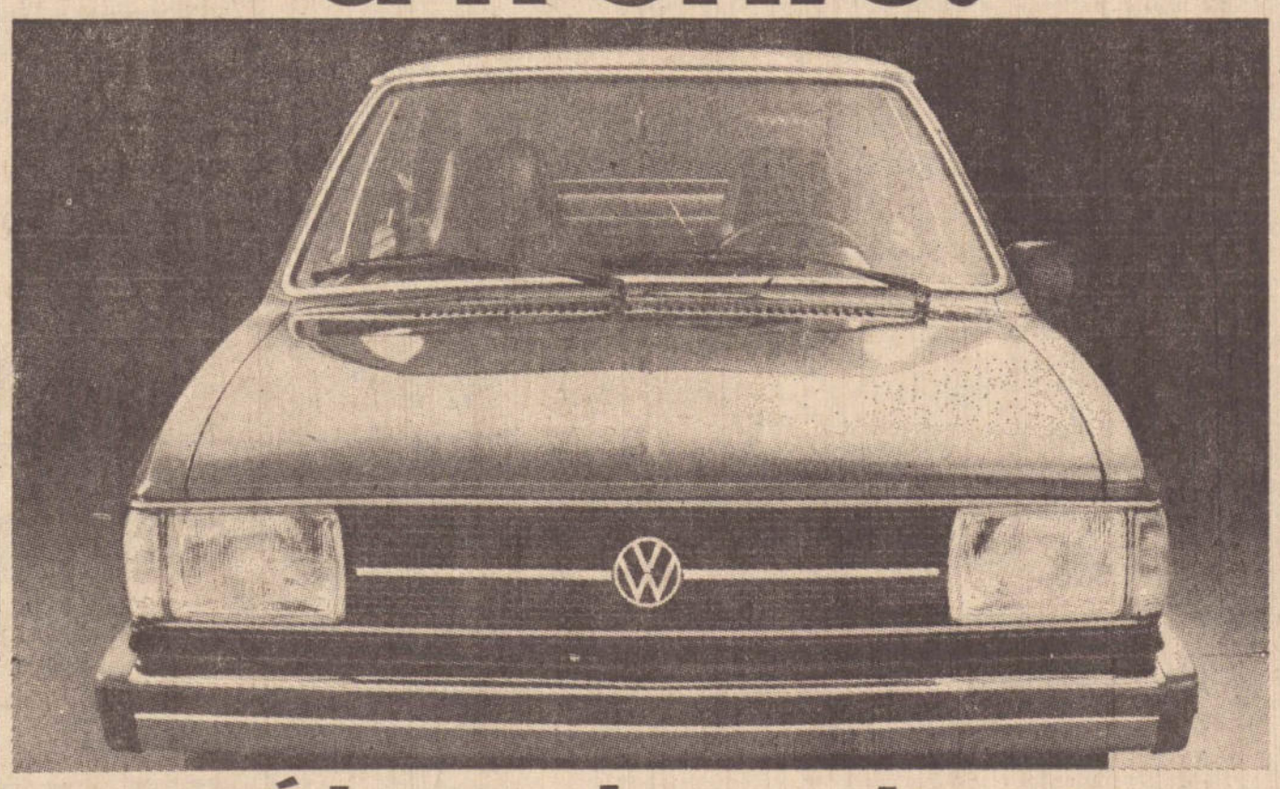

O novo Passat 79 está aqui, esperando você. É emocionante ficar frente a frente com ele.
Conhecer a outra face do Passat, agora com linhas mais modernas.
Experimentar o conforto do novo Passat, que nenhum outro carro da sua classe pode oferecer.
Como Revendedor, nós também trabalhamos na renovação da linha Passat.
Renovando as linhas de crédito e criando planos de financiamento tão espetaculares como o novo Passat 79.
E traga seu carro usado, ele será aceito como entrada.
É hora de mudar.
Entre em nossa loja, escolha seu novo Passat 79 e vá em frente.

É hora de mudar.
Venha conhecer o Passat 79.

COMPANHIA PRUDENTINA DE AUTOMOVEIS
Av. Brasil, 943-999 Fone PABX 33-2244 — Presidente Prudente

Editais de Proclamas

Yolanda Pereira de Souza, Escrivã do Oficio do Registro Civil das Pessoas Naturais deste distrito, municipio e comarca de Presidente Prudente, Estado de São Paulo etc.

Faz Saber que pretendem casar-se e apresentaram os documentos exigidos pelo artigo 180 n.os 1, 2 3 e 4 do Codigo Civil Brasileiro

—— —— — XXXXXXXXXX —— — ——

Cesar Luiz Cestari e Maria Cristina Balan. Ele nascido na Capital deste Estado a 22 de abril de 1952, zootecnista, solteiro, residente nesta cidade, filho de Moacyr Cestari e de dona Dinorah Buzzi Cestari. Ela nascida em Itapolis SP aos 10 de julho de 1956, estudante, solteira, residente em Araraquara, SP filha de Eugenio Balan e de dona Alaide Brunaldi Balan. Copia recebida de Araraquara; SP

—— — — — XXXXXXXXXX —— — ——

Rogerio de Lima Cavalcanti e Maria Auxiliadora Freire Macedo. Ele nascido em Recife PE a 16 de abril de 1949, comerciante, solteiro residente em São Caetano, Pernambuco, filho de Humberto Cavalcanti de Albuquerque e de d. Celina Celia de L Cavalcanti. Ela nascida em São Caetano, Pernambuco aos 24 de fevereiro de 1957, f.p. estadual, solteira residente em São Caetano, Pernambuco, filho de Sizenando Leite de Macedo e de dona Marcionila Freire de Macedo

Copia recebida de São Caetano, Pernambuco O casamento no Registro Civil desta cidade de Pres. Prudente.

—— —— — XXXXXXXXXX —— — ——

Jurandir Carneiro e Ivone Aparecida de Paula. Ele nascido em Bela Lorena, municipio de Formoso MG a 1.o de setembro de 1949 economista, solteiro, residente em Taguatinga Distrito Federal, filho de José Carneiro Saraiva e de dona Marisa Carneiro Magalhães. Ela nascida em Regente Feijó SP aos 30 de setembro de 1947, professora, solteira, residente nesta cidade, filha de Manoel Jesuino de Paula e de dona Maria Souza de Paula. Publicado Cartorio de Taguatinga, Distrito Federal.

—— —— — XXXXXXXXXX —— — ——

José Luiz Cassia e Creusa Portela da Silva. Ele nascido neste distrito a 28 de janeiro de 1959, torneiro mecanico, solteiro, residente nesta cidade, filho de Pedro Cassia e de dona Izabel Gonçalves Cassia. Ela nascida neste distrito, aos 1.o de junho de 1960 ps. domesticas, solteira residente nesta cidade, filha de Gavino Portela da Silva e de dona Maria de Araujo Portela da Silva.

—— — — — XXXXXXXXXX —— — ——

Pedro Candido de Oliveira e Cecilia Maria Alves. Ele nascido em Eneida SP a 21 de maio de 1952, motorista, solteiro residente nesta cidade, filho de João Candido de Oliveira e de dona Isabel Ana da Conceição. Ela nascida em Iubatinga SP aos 22 de novembro de 1956 ps domesticas, solteira residente nesta cidade, filha de Miguel Arcanjo Alves e de dona Aniceta Maria Alves.

—— — —— XXXXXXXXXX — —— ——

Odair Bueno de Oliveira e Maria de Lourdes Aureliano Ele nascido neste distrito a 09 de Outubro de 1958, pedreiro, solteiro, residente nesta cidade, filho de Jeronimo Bueno de Oliveira e de dona Geralda Avelina de Oliveira Ela nascida em Pompeia SP aos 15 de março de 1951 ps domesticas solteira residente nesta cidade, filha de Messias Aureliano e de dona Crescencia Maria de Jesus.

—— — — — XXXXXXXXXX —— — ——

José Moreira Primo e Gilda Alves da Silva Ele nascido em Alfredo Marcondes SP a 17 de janeiro de 1955, pedreiro, solteiro, residente nesta cidade, filho de Jovino Moreira e de dona Maria das Dores Cordeiro. Ela nascida em Narandiba SP aos 18 de junho de 1961. ps. domesticas, solteira, residente nesta cidade, filha de Egidio Alves da Silva e de dona Rosa Emilia da Conceição.

—— —— — XXXXXXXXXX —— — ——

José Laurinda e Palmeira Gomes. Ele nascido em Cataguases MG a 05 de março de 1904 lavrador, viuvo, residente nesta cidade, filho de Laurinda Maria de Jesus. Ela nascida em Caracol, MG aos 23 de maio de 1923, ps domesticas, solteira, residente nesta cidade, filha de José Gomes e de dona Rosalina Gomes.

—— — — — XXXXXXXXXX —— — ——

José Otavio Soares e Sonia Regina Nalin. Ele nascido em Rancharia, SP a 09 de novembro de 1955, militar reformado, solteiro, residente nesta cidade, filho de Laudelina Soares Ela nascida neste distrito aos 16 de novembro de 1953, escrituraria, solteira residente nesta cidade, filha de Nilton Sebastião Nalin e de dona Nilza Canholi Nalin.

—— — — XXXXXXXXXX —— — ——

Valdimir Bonilha e Edna Aparecida Situlino Ele nascido em Borá SP a 07 de setembro de 1958, serralheiro, solteiro residente nesta cidade, filho de Joadir Bonilha e de dona Helena Camurcia Bonilha. Ela nascida em Tupã SP aos 10 de fevereiro de 1960, ps. domesticas, solteira, residente nesta cidade, filha de Waldemar Situlino e de dona Terezinha Barros Situlino.

—— — — XXXXXXXXXX —— — ——

Aparecido Antonio Rodrigues e Maria Helena dos Reis. Ele nascida na Capital deste Estado a 21 de setembro de 1956 enfermeiro, solteiro, residente nesta cidade, filho de Joaquim Antonio Rodrigues e de dona Cacilda Maria Rodrigues. Ela nascida neste distrito aos 14 de fevereiro de 1959, ps domesticas, solteira, residente nesta cidade, filha de José Pereira dos Reis e de dona Luzia Gregorio dos Reis.

—— — — XXXXXXXXXX —— — ——

Odoricil Mirandola e Maria Aparecida Severino. Ele nascido em Santo André SP a 30 de setembro de 1954, mecanico, solteiro, residente nesta cidade, filho de Altibano Mirandola e de dona Irma Pastorin Mirandola Ela nascida neste distrito aos 05 de julho de 1954 professora, solteira, residente nesta cidade, filha de Virgilio Pereira Severino e de dona Mari Angelina Thomasetti Severino.

Sindicato dos Trabalhadores Rurais de Teodoro Sampaio
Edital de Convocação
Assembléia Geral Extraordinária

Pelo presente Edital ficam convocados todos os associados em pleno gozo de seus direitos sindicais, para reunirem-se em Assembleia Geral Extraordinaria no proximo dia 05 de novembro de 1978, as 8:00 horas a Rua Floriano Peixoto n.o 1.248, para tomarem conhecimento e deliberarem sobre a seguinte Ordem do Dia:

1) — Leitura, discussão e aprovação da Ata da Assembleia anterior;
2) — Discussão e aprovação da Suplementação da Previsão Orçamentaria para o exercicio de 1.978.
3) — Parecer do Conselho Fiscal

A aprovação dos itens acima especificados serão tomadas pelo sistema de escrutinio secreto. Não havendo "quorum" legal para a realização da Assembleia ora convocada, fica marcada outra para duas hs. após no mesmo dia e local, que se realizará com qualquer numero de associados presentes.

Teodoro Sampaio, 27 de Outubro de 1978
José Ferreira Cruz — Presidente

Edital de Convocação
Assembléia Geral Ordinária

Pelo presente Edital ficam convocados todos os associados em pleno gozo de seus direitos sindicais, para reunirem-se em Assembleia Geral Ordinaria no proximo dia 05 de novembro de 1978 as 12:00 horas a Rua Floriano Peixoto n.o 1 248, para tomarem conhecimento e deliberarem sobre a seguinte Ordem do Dia:

1) — Leitura discussão e aprovação da Ata da Assembleia anterior;
2) — Discussão e aprovação da Previsão Orçamentaria para o exercicio de 1.979;
3) — Parecer do Conselho Fiscal

A aprovação dos itens acima especificados, serão tomadas pelo sistema de escrutinio secreto. Não havendo "quorum" legal para a realização da Assembleia ora convocada fica marcada outra para duas horas após no mesmo dia e local que se realizará com qualquer numero de associados presentes.

Teodoro Sampaio, 27 de Outubro de 1978
José Ferreira Cruz — Presidente

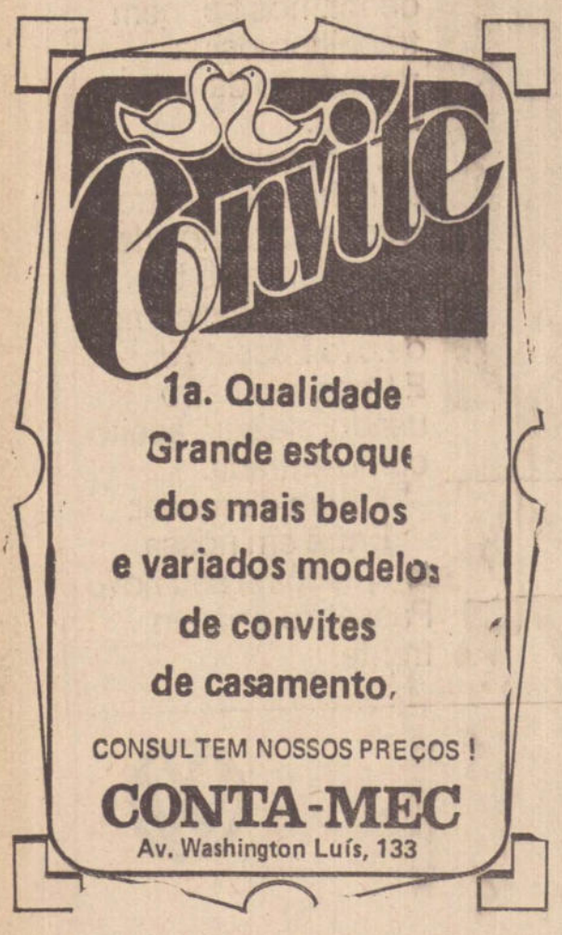

—— — —— XXXXXXXXXX — —— ——

Antonio Tomasete e Maria do Carmo de Moraes Correia. Ele nascido neste distrito a 10 de novembro de 1943, contador, viuvo, residente nesta cidade, filho de Paulo Tomasete e de dona Santa Ganasin Tomasete. Ela nascida em Sobral CE aos 09 de novembro de 1950, professora, solteira, residente nesta cidade, filha de Gaspar Jonas de Moraes Correia e de dona Flora Andrade Correia.

—— —— — XXXXXXXXXX —— — ——

Erasmo Aredes e Maria Madalena da Silva. Ele nascido em Tupã SP a 29 de agosto de 1942, torneiro mecanico, solteiro, residente nesta cidade, filho de Joaquim Aredes e de dona Rita Aredes. Ela nascida em Tres Pontas MG aos 31 de agosto de 1951, ps. domesticas solteira residente nesta cidade, filha de Alcides Rafael da Silva e de dona Maria Aparecida Messias da Silva.

—— —— — XXXXXXXXXX —— — ——

Nelson Fernandes Pereira e Lourdes Francisquete. Ele nascido em Itaguagé PR a 24 de março de 1956, funileiro, solteiro, residente nesta cidade, filho de Antonio Fernandes Pereira e de dona Nair Codorgna Pereira. Ela nascida em Presidente Bernardes SP aos 18 de 1958, escrituaria, solteira, residente nesta cidade filha de José Francisquete e de dona Mercedes Sanches Francisquete.

—— —— — XXXXXXXXXX —— — ——

Fernando Carlos da Silva e Maria Dirce Vernaschi. Ele nascido em Uberaba MG a 18 de fevereiro de 1951, cirurgião-dentista, solteiro residente no 1.o sub-distrito de Belo Horizonte MG filho de Sebastião Carlos da Silva e de dona Maria Ofelia Licursi da Silva. Ela nascida neste distrito aos 15 de julho de 1956, estudante, solteira, residente nesta cidade, filha de Genesio Vernaschi e de dona Claucidia Conceição Marques Vernaschi. Publicado no Cartorio do 1.o sub-distrito de Belo Horizonte MG

—— —— — XXXXXXXXXX — —— ——

Luiz Alberto Takeda e Marina Pinto de Melo Ele nascido em Presidente Venceslau SP a 12 de janeiro de 1951, assistente sindical, solteiro, residente nesta cidade, filho de Takezi ro Takeda e de dona Titoce Takeda. Ela nascida em Piquerobi SP aos 22 de maio de 1953 comerciaria, solteira, residente nesta cidade filha de José Pinto de Melo e de dona Josefa Pedro de Alcantara Melo

—— — —— XXXXXXXXXX — —— ——

Se alguem souber de algum impedimento oponha-o na forma da Lei Lavro o presente para ser afixado neste cartorio durante o prazo legal e publicado pela imprensa — "O Imparcial"

Presidente Prudente, 24 de Outubro de 1978
Plinio Alessi — Oficial Maior

O IMPARCIAL CLASSIFICADOS

Nesta coluna V. compra e vende, fazendo os anúncios mais econômicos. Apenas CR$ 10,00 cada linha de um texto. Procure os nossos balcões ou telefone para 33-2540 ou 33-2351.

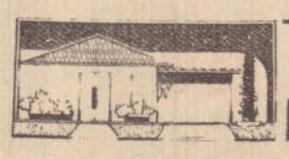

CASAS ALUGAM-SE

ALUGA-SE — Residência no Bairro Bosque — Rua Piratininga, com 3 quartos, banheiro, sala, cópa, cozinha, quarto empregada, banheiro, lavanderia — passanderia — garage — preço Cr$ 5.500,00 mensais — tratar Orgateco — Rua Rui Barbosa, 421 — centro

ALUGA-SE — Residência — fundos — Rua Dr. Gurgel, centro — dois pavimentos, com 3 quartos, banheiro, sala, copa-cozinha, banheiro empregada — preço Cr$ 4.000,00 mensais — tratar na Orgateco — Rua Rui Barbosa, 421 — centro.

CARROS VENDEM-SE

VENDE-SE ou troca-se uma camionete F-100, quatro cilindro ano 1977, 20.000 KM Tratar à Rua Euclides da Cunha, 518.

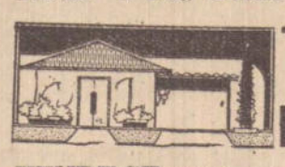

CASAS VENDEM-SE

VENDE-SE uma casa de material com 2 quartos, sala, cozinha e banheiro com 2 terrenos medindo 12 x 25 cada. Preço Cr$ .. 150.000,00. Aceita-se carro no negócio. Tratar Av. Manoel Goulart, 1744.

VENDE-SE uma casa toda carpetada com 3 dormitorios, 1 apto, com armarios, banheiro social e lavabo, 2 salas, copa, cozinha, dependencias para empregada, lavanderia, quintal grande. Aceita-se terreno ou casa menor. Tratar com o proprietario a Rua 12 de Outubro, 313 — P.P.

PUBLICAÇÃO DE ATOS OFICIAIS DA JUSTIÇA

CARTÓRIO DO 3.o OFICIO

DESPACHO E DECISÕES DO MM. JUIZ DE DIREITO DA 3.a VARA

Reclamação Trabalhista — Feito n.o 103/77 — Degidyo Boy c/ Fuad Buchalla. Fls. 132. Homologo por sentenca, da qual passam a gerar os efeitos de direito proprios a materia, a liquidação de fls 130. Oportunamente, intime-se o executado da execução, conforme requerido. Int. Adv.os: Alberto José Luziardi — Francisco Aranega de Jesus e Antonio Fluminham.

Ação de Execução — Feito n.o 311/77 — Banco Real de Invest. S/A c/ Marcilio Pereira Tosta e outra. Fls. 66. J Para manifestação das partes sobre o laudo pericial de avaliação e remuneração do perito. Int. Adv.os: Daniel S. Yamashita — Pedro Canci Filho e Cecil Moreira Ribeiro.

Ação Reivindicatoria — Feito n.o 1.562/78 — Ivo Petramale e outra c/ Lourival Carneiro e s/m c/ Fs. 63 J. Aos autores, para redarguirem a contestação, no prazo de 10 (dez) dias Adv.os: José Aurelio Barcelos — Moacir Ribeiro da Silva — Luciano de Souza Pinheiro e Frederico Borghi Neto.

Arrolamento — Feito n.o 926/78 — Clarice Muniz Campos c/ Wantuil Leonardo de Campos. Fls. 10 Vista ao inventariante, para que no prazo legal, apresente as primeiras declarações. Adv.os: José Carlos Fernandes de Souza.

Inventario — Feito n.o 579/76 — Antonio Pereira de Carvalho c/ Manoel Ferreira de Carvalho Junior. Fls. 101. Vista ao inventariante para que no prazo de 5 dias, dê andamento regular ao feito sob pena de ser destituido do cargo de inventariante. Adv.os Osvaldo Rodrigues.

Ação de Execução — Feito n.o 1.616/78 — Cia. Alta Sorocabana de Automoveis c/ Luis Carlos de Andrade. Fls. Vista a exequente (o oficial deixou de proceder a intimação em virtude de o executado estar em lugar incerto e não sabido). Adv.os: Paulo Gimenes Alonso.

Vistoria — Feito n.o 1.474/78 — Alcides Tenório de Brito Guerra c/ Pedro Patussi e filhos. Fls. 45 J Defiro, aprovando os quesitos suplementares, que são transmitidos ao perito. Adv.os — Pedro Luciano Marrey e Olintho Mauro Luz

Reclamação Trabalhista — Feito n.o 691/73 — Antonio Ferreira Barbosa c/ Cia Eletrica Caiuá. Fls. 116. Trata-se de processo definitivamente julgado conforme V. acordãos de fls. 89/92 e 112/114. que tem a qualidade de coisa julgada, porisso que imutavel a decisão. b) Intime-se pessoalmente o reclamante do conteudo deste despacho, assim como o procurador que constitui para acompanhar o processo. c) Arquivem-se os autos. Adv.os: Cecil Moreira Ribeiro — Daniel S. Yamashita

Ação de Alimentos — Feito n.o 1.894/78 — T.V.S. c/ J.F.S. Fls. 02 Designado audiencia para o dia 07 de dezembro de 1.978 as 9:00 horas Adv.os: Rubens Avelaneda Chaves

Retificação de Registro — Feito n.o 1.881/78 Akihiro Kimura e s/m Myoko Koketsu Kimura Fls. 11v Atendendo ao pedido feito pelos requerentes, no presente autos, e tendo em vista as provas constantes dos autos e do parecer favoravel do dr. Promotor Publico defiro o pedido inicial para autorizar a retificação de registro do assento de casamento dos requerentes para ficar constando do mesmo a data correta do nascimento do sr. Akihiro Kimura que é de 14 de novembro de 1.923 e não 14 de fevereiro de 1.923, como erroneamente ficou constando Adv.os: Daniel S. Yamashita

Desquite Amigavel — Feito n.o 2.038/75 C.C. c/ M.C.C.C. Fls J. Pelo que se vê da petição de desquite por mutuo consentimento os lotes pertencem em condominio aos desquitados e qualquer medida objetivando a esses bens deve partir de requerimento comum regularizada a representação, nesse sentido. — Adv.os: Arnaldo Pires Ramos

Desquite Amigavel — Feito n.o 1.452/78 — D.B. c/ M.A.C.B. Fls. 20. A peticionaria ainda não tem titulo em que se possa fundar a execução. Deverá ser feita a liquidação, quanto a divida por alimentos, cuja conta, depois de homologada, com transito em julgado, servirá de suporte a execução. Como intentada, haveria de ser distribuida a ação. Adv.os: Ivan Pedroso de Faria.

Ação de Execução — Feito n.o 654/68 — Antonio Moreira da Silva c/ Edson José dos Santos. Fls. 25. O executado haverá de comprovar o pagamento da divida documentalmente como alegado na petição de fls. 21, para evitar que se reavive a demanda. Prazo de 10 dias. Adv.os :José Fuzimoto e Atala Naufal

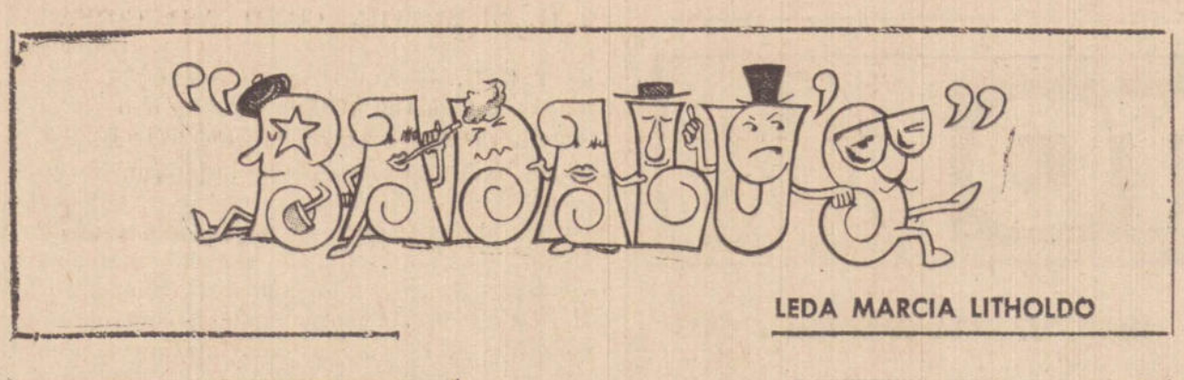

LEDA MARCIA LITHOLDO

Festival do Objetivo: via Araçatuba

Araçatuba, dia 22 de Outubro domingo, 15;30 horas. Expectativa e descontração ao som de estridentes torcidas. Gente sentada no chão, muito confete, serpentina jornal picado e para os mais empolgadinhos argila envolta em papel laminado (talvez fruto da inexperiencia em festivais numa tentativa de imitar os festivais paulistanos)

Faixas e onibus onde se viam inscritos Campo Grande, Ribeirão Preto, Lins, São José do Rio Preto, Botucatu, São Paulo Araçatuba, Presidente Prudente, Adamantina etc.

Um ambiente ora alegre ora critico, mas com toda certeza animado. Assim se iniciava o VII Fico (Festival Interno do Colegio Objetivo), fase semi-final para classificar as musicas dos estudantes das unidades Objetivo do Interior.

Televisionado em tape pela TV Bandeirantes de São Paulo, o VII Fico foi aberto com muita animação puxada pelo conjunto musical "Sombras" de nossa cidade (mas que moral!) ao som de Dancin Days.

Decorreram-se nada mais nada menos do que 5 horas de festival, num ambiente nervoso por parte dos compositores e agitado pelas torcidas. Para que voce, meu caro leitor tenha uma vaga ideia do que representou a participação das torcidas no referido festival, basta dizer que o palco estava acarpetado. Com tapete? Não! Com carpete? Não. Com flores? De jeito nenhum. Com grama? Seria possivel, mas não foi o que aconteceu. Com o que, saco? Com confete, serpentina, muito jornal, argila, talco e por aí afora.

O juri foi composto por professores (na maioria), jornalistas e musicos.

Participação prudentina — No domingo, 8;30 horas da manhã, saia um onibus conduzindo compositores, integrantes dos "Sombras", professores, diretores e a torcida de Presidente Prudente e Adamantina

Lá chegando, foi oferecido um churrasco pela unidade Objetivo local a todos os participantes do festival.

Das 26 musicas inscritas, o primeiro lugar ficou com um grupo de meninas que representavam a unidade Campo Grande segundo observações colocação merecida!

Presença marcante das unidades Prudente-Adamantina, com 6 musicas inscritas faturou o 2.o lugar de Haroldo Gomes Nogueira "Naufrago".

Em suma, o FICO movimentou a rapaziada de todo o estado, incentivando a criatividade desses estudantes e mostrou principalmente, e muito mais importante, que Prudente tem condições de sobra para brigar lá fora!

"DE OLHO"

— Dia 20 ultimo foi o aniversario da Glaucia Regina, filha do casal pecuarista Alvaro (Maria Lais) de Oliveira, de Alfredo Marcondes. O rango foi no domingo, quando a aniversariante recebeu os beijinhos da patota. Os papais são nossos colegas de turma e ainda este estarão colando grau pela Toledo de Ensino. Falado, Glaucia. Em tempo as felicitações do BADALU'S

— Voce já tá sabendo: sabado dia 28 o "vestibulinho" do Colegio Bandeirantes de São Paulo para o ingresso no Colegial.

— Dentro da III Semana de Arte e Cultura da APEC, hoje a partir das 20;00 horas Elevação da Musica Universal. Depois, Dança do Café, criatividade do 4.o termo de Educação Artistica, grupo de Presidente Venceslau.

Brasil terá que fazer esforço para exportar aço

RIO — Sem se referir às criticas de empresarios paulistas a projeto da Usina de Tubarão, o secretario-executivo do Consider, Aluisio Marins, advertiu ontem que o Brasil terá de fazer um esforço gigantesco para exportar aço, "sobretudo, depois que Tubarão começar a produzir". Ele disse isto à imprensa, depois de presidir uma sessão do IV Congresso do Instituto Nacional dos Distribuidores do Aço, que foi inaugurado ontem e termina amanhã pela manhã.

O tecnico explicou que, nos proximos sete anos, o Brasil terá de transacionar, no comercio exterior, um total aproximado de 25 milhões de toneladas de aço. Desse total, 10 milhões de toneladas serão de aços especiais, a serem importadas, e os restantes 15 milhões terão de ser exportados sob a forma de não-planos e planos de chapa grossa.

Aluisio Marins não criticou o projeto Tubarão, mas lembrou que, nos primeiros tres anos de funcionamento da usina, o país terá de comercializar 80 por cento da sua produção. Isto porque, segundo o acordo firmado entre o Brasil e os socios estrangeiros, a Siderbras e Tubarão assumem a responsabilidade da comercialização de quase toda a produção. A usina caberão 20 por cento; à Siderbrás, 60 por cento; e os 20 por cento restantes serão divididos entre os socios japoneses e italianos.

Para o Brasil, como um todo, é o seguinte o quadro da comercialização de aço: 1978: Exportação: 1 milhão de toneladas; importação: 800 mil toneladas (custo de 380 milhões de dolares). 1979: Exportação: 1 milhão 700 mil toneladas; importação: 800 mil toneladas. (AE)

ADVOGADO
DR. JACINTHO FERREIRA DA SILVA JUNIOR
Especialidade em responsabilidade civil e criminal decorrente de acidente de trânsito.
Av. Manoel Goulart, 459 - 1.o andar - Tel. 33-2006

Edital de Publicação da R. sentença proferida nos autos da falencia de Codil — Comercio de Discos Ltda., com o prazo de dez (10) dias.

O Doutor Reynaldo Antonio Vessani, Juiz de Direito da Primeira Vara desta cidade e comarca de Presidente Prudente, Estado de São Paulo, na forma da lei, etc.

FAZ SABER — a todos quantos o presente edital virem ou dele conhecimento tiverem, especialmente os credores e interessados na Falencia requerida pelo Banco Brasileiro de Descontos S.A. contra Codil Comercio de Discos Ltda; que foi proferida a respeitavel sentença do seguinte teor: — "Vistos, etc. Nestes autos de falencia da Codil — Comercio de Discos Ltda; verificada a insuficiencia dos bens arrecadados, foi determinada a expedição de editais para os interessados requererem o que foi a bem de seus direitos. Nenhum dos interessados se apresentou. Opinou o sr. Sindico pela não avaliação dos bens existentes dado o seu infimo valor. Acolheu-se essa manifestação, apos ouvido o Dr. Curador de Massas Falidas. Isto posto, acolhendo as razões invocadas pelo Sindico, que receberam a adesão da Curadoria de Massas Falidas, julgo encerrado este processo de falencia da firma Codil — Comercio de Disco Ltda. Custas na forma da lei. P. na forma do § 2.o do artigo 132 da Lei de Falencias, I. e R. Presidente Prudente, 26 de setembro de 1.978. (a) Reynaldo Antonio Vessani — Juiz de Direito". E, para que chegue ao conhecimento de todos e no futuro ninguem possa alegar ignorancia, é expedido o presente edital com o prazo de dez (10) dias, pelo qual fica publicada a r. sentença acima transcrita, bem como intimados os interessados de que tem o prazo de quinze (15) dias para apelação. O presente edital será publicado e afixado na forma da lei. Presidente Prudente, — SP; aos 26 de setembro de 1.978. — Eu, (a) João Batista Toledo Soller Escrevente autorizado, datilografei e subscrevi.

O JUIZ DE DIREITO
Reynaldo Antonio Vessani

NOVENA PODEROSA AO MENINO JESUS DE PRAGA

Oh! Jesus que dissestes: Peça e receberás procura e acharás, bata e a porta se abrirá. Por intermedio de Maria, Vossa Sagrada Mbe eu bato, procuro e vos rogo, que minha prece seja atendida (Menciona-se o pedido). Oh! Jesus que dissestes: Tudo que pedires ao pai em meu nome ele atenderá, por intermedio de Maria Vossa Sagrada Mãe, eu humildemente rogo ao Vosso Pai em Vosso nome para que minha oração seja ouvida. (Menciona-se o pedido).

Oh! Jesus, que dissestes: O céu e a terra passarão, mas a minha palavra não passará. Por intermedio de Maria Vossa Sagrada, Mãe, eu confio que minha oração seja ouvida.

Rezar 3 Ave-Marias e 1 Salve-Rainha. Em casos urgentes esta novena deverá ser feita em 9 horas: mandada publicar por se ter alcançado uma graça.

D. M. A.

Do Juízo de Direito da Primeira Vara de Pres. Prudente — SP Edital de Leilão

O Doutor Reynaldo Antonio Vessani, Juiz de Direito da Primeira Vara desta cidade e comarca de Primeira Vara desta cidade e comarca de Presidente Prudente, Estado de São Paulo, na forma da lei, etc.

FAZ SABER — a todos quantos o presente edital virem, dele conhecimento tiverem ou interessar possa que perante este Juizo e Cartorio do 1.o Oficio tramitam aos termos de uma ação de Execução Fiscal requerida pela Fazenda do Estado de São Paulo contra Luciano da Cruz, e, estando designado para primeiro leilão dos bens penhorados ao executado o dia oito (08) de novembro de 1.978, as 14,30 horas a quem o maior lance oferecer acima da avaliação que é de Cr$ 46.000,00 (quarenta e seis mil cruzeiros) e, não havendo licitante proceder-se-á em segundo leilão no dia vinte e oito (28) de novembro de 1.978, às 14,30 horas a quem o maior lance oferecer aos bens seguintes: "um transformador WTW, 20 HP, serie n.o 2271127, 13.800v; n.o .. 744716 em perfeito estado de funcionamento; Uma serra horizontal n.o 1700 x 150 x 25, em perfeito estado de conservação e funcionamento". Pelo presente edital fica o executado intimado das designações acima contidas; e, para que chegue ao conhecimento de todos e ninguem possa alegar ignorancia é expedido o presente edital com o prazo de vinte (20) dias que será publicado e afixado na forma da lei. Dado e passado nesta cidade e comarca de Presidente Prudente, Estado de São Paulo, aos vinte e oito (28) dias do mes de agosto de 1.978. Eu, (a) João Batista Toledo Soller, Escrevente autorizado, datilografei e subscrevi.

O JUIZ DE DIREITO
(a) Reynaldo Antonio Vessani

Edital de Primeira e Segunda Praça

O Doutor Paulo Dirceu Rossetti, Juiz de Direito da Terceira Vara desta cidade e comarca de Presidente Prudente, Estado de São Paulo, na forma da lei, etc.

FAZ SABER — a todos quantos do presente edital virem ou dele conhecimento tiverem e interessar possa, que na porta principal deste edificio, no dia 20 de novembro pf; as 14:00 horas, serão levados a primeira praça, por preço sempre superior ao da avaliação, os bens penhorados nos autos da ação "Execução" (feito no 761|77), requerida por "EDSON BAGARGIR" contra "ARNALDO RUIZ" e, para caso não haja licitante, fica desde já designado o dia 11 de dezembro, pf; às 14:00 horas, para a realização da segunda praça, por preço independente ao da avaliação, os bens a seguir descritos: Um veiculo de marca Volkswagen, tipo sedan, ano de fabricação, 1.973, 1.500, cor verde mistico com capacidade para cinco passageiros chassis n.o BS 364.120, certificado de propriedade n.o 974864, avaliado pela quantia de Cr$ 15.000,00 (quinze mil cruzeiros). Total da avaliação é de Cr$ 15.000,00 "Observação. Sobre o veiculo que ora penhoramos, já existe uma outra penhora anterior, requerida na ação que João Aparecido de Souza, move contra "ARNALDO RUIZ", cuja ação tem o valor de Cr$ .. .. 4.170,00, em transito pelo cartorio do Segundo Oficio e Juizo da Segunda Vara desta comarca. Pelo presente edital, fica o executado intimado à comparecer nos dias supra mencionados para tomar parte nas realizações das praças acima designadas. Presidente Prudente, 03 de Outubro de 1.978.

MARACANÃ
MATERIAIS PARA CONSTRUÇÃO
Madeiras — Cimento — Cal — Tintas
Telhas — Tijolos — Louças Sanitárias
Azulejos — Ferragens, etc.
MADEIREIRA MARACANÃ LTDA.
Rua Antonio Rodrigues, 270
Fones 33-2200 e 33-5736
PRESIDENTE PRUDENTE — SP

Presidente Prudente Edital de Primeiro e Segundo Leilões

O Doutor Miguel José Nader, Juiz de Direito da Segunda Vara desta comarca de Presidente Prudente, Estado de São Paulo, etc.

FAZ SABER — a todos quantos o presente edital virem ou dele conhecimento tiverem que no dia 27 de outubro, as 15 horas, na porta principal do Edificio do Forum, à Avenida Cel. Marcondes, 2201, o porteiro dos auditorios que estiver servindo de leiloeiro, levará a publico pregão de venda e arrematação, em primeiro leilão, a quem mais der e maior lanço oferecer acima da avaliação de Cr$ 9.000,00 (nove mil cruzeiros), o seguinte bem penhorado ao executado MARCIO SEBASTIÃO MARIANO, na execução que lhe é movida por INDUSTRIA E COMERCIO METALURGICA ATLAS S.A. (feito n.o 731|78) à saber: "Um aparelho de televisão a cores, marca "Semp Max Color", de 20 polegadas, n.o .. 531.931, serie N.L. movel em madeira escura, em perfeito estado de conservação e funcionamento, avaliado por Cr$ 9.000,00" Caso não haja licitante no primeiro leilão proceder-se-á no proximo dia 7 de novembro as 15 horas, o segundo leilão, no mesmo local, acima referido, a quem mais der maior lanço oferecer. Dito bem encontra-se e sob a guarda do proprio executado, como depositario, a rua Quincas Vieira, 556, nesta cidade. Dos autos não consta nenhum recurso pendente de decisão. Por este mesmo edital fica o executado intimado dos leilões designados. Presidente Prudente, 04 de setembro de 1.978. Eu, (a) Hélio de Lacerda, Escrevente Autorizado, datilografei e subscrevi.

O JUIZ DE DIREITO
(a) Miguel José Nader

Edital de Citação de "Franklin Luiz Dantas de Toledo Piza e Miguel Cicarelli" com o prazo de trinta (30) dias

O Doutor Carlos Humberto Leite Leal, Juiz de Direito em Exercio na Terceira Vara desta cidade e comarca de Presidente Prudente, Estado de São Paulo, na forma da lei etc.

FAZ SABER — aos requerido :FRANKLIN LUIZ DANTAS DE TOLEDO PIZA", e MIGUEL CICCARELLI; brasileiro, casado, advogado, residente e domiciliado em lugar incerto e não sabido, conforme certidão do Sr. Oficial de Justiça, que por este Juizo e Cartorio de Terceiro Oficio, se processam os autos de uma Ação de Prestação de Contas (Feito n.o 2.793|77) que lhes move MARIA THEOFILA DE FREITAS FALCÃO, alegando em resumo; Que, em 25 de janeiro de 1977, faleceu Sr. Sergio Rodrigues Falcão, filho do autor; Que, em 16 de fevereiro de 1977, os pais do cujus foram procurados pelo primeiro requerido que ofereceu seus préstimos no sentido de intervir junto a Cia. Real Brasileira de Seguros e Cia. Nacional de Seguros, responsaveis pela indenização da importancia de Cr$ 35.000,00; Que, poucos meses apos a morte do filho, faleceu tambem o marido, da autora; Que conforme consta de diversos correspondencias, e tendo em vista informações obtidas das companhia de Seguro o primeiro requerido já recebeu a indenização pela morte de Sergio Rodrigues Falcão até a presente data colocou a disposição da requerente. — Requer a presente ação, para que seja condenado os requeridos ao pagamento do debito apurado, acrescimo os de juros e mora, custas processuais e verba honoraria — Encontrando-se os requeridos FRANKLIN LUIZ DE TOLEDO PIZA e MIGUEL CICCARELLI, supra qualificado residente em lugar incerto e não sabido ficam por este edital CITADOS para caso queiram, contestem a presente ação ou apresentem os contes dentro do prazo de cinco (05) dias, que flui-se-lhes decretadas a revelias, neste caso aplicando-se-lhe os demais efeitos desfavoraveis conforme preceitua o artigo 319 do Codigo de Processo Civil. Presidente Prudente, 30 de junho de 1.978.

YAMAHA
YAMAHA
Uma garantia para todos os barcos.
Sempre que você exige um produto seguro, econômico e de alto desempenho, você exige Yamaha.
Para um passeio de lancha, uma pescaria ou camping, conte com a qualidade dos motores de popa Yamaha. São 9 modelos econômicos. Um deles perfeitamente ajustado às suas necessidades. E você ainda conta com um completo serviço de assistência técnica e reposição de peças originais.
Tome uma decisão acertada, preferindo os motores de popa Yamaha.
E garanta o sucesso do seu esporte favorito.
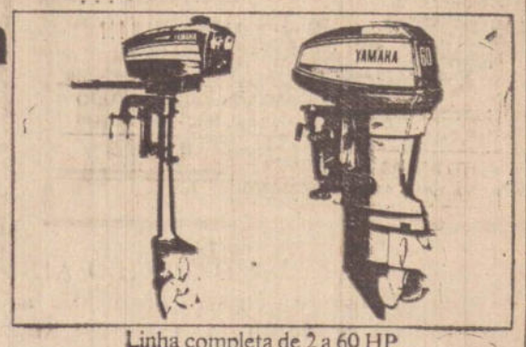
Linha completa de 2 a 60 HP
YAMAHA
REVENDEDOR AUTORIZADO
SORAUTO
CIA. ALTA SOROCABANA DE AUTOMÓVEIS
RUA ANTONIO RODRIGUES, 1.500 — FONE 33-3733 — PRESIDENTE PRUDENTE

CARDINALE
o aperitivo maravilhoso.
com gelo e limão é a nova sensação.
BITTER CARDINALE
TEM A QUALIDADE WILSON

MARISA TAMBEM JA' DECIDIU... — ...que só votará em candidatos de nossa cidade para a Assembleia Legislativa e Câmara Federal. Ela acha que, sendo seu primeiro voto, dará um testemunho de confiança em gente nossa, a fim de que os menos esclarecidos aprendam como é que se deve fazer. Mas, quem é a criatura? E' a Marisa dos Santos Anitele, moradora da rua Manoel Sostenes Gomes,, 113, que nasceu a 28 de outubro de 1958 e, circunstancialmente, estreia nas urnas no dia 15 de novembro proximo. Parabens à Marisa. E a certeza de que ela não está sòzinha nessa empreitada.

THL
AUDITORES E CONSULTORES ASSOCIADOS
Rua Walter Ribeiro, 76 - Fone 33-3966
BAIRRO DO BOSQUE
CEP 19100 - PRES. PRUDENTE - SP

AS QUE FORAM CONSAGRADAS... — ...à Virgem Maria, e que fazem aniversário amanhã (28): Maria Abduche Corrêa — Maria Ignez Leonel Cardoso de Matos — Aparecida Teixeira Mendonça — Maria Claudia Chagas Pereira — Maria Bassee Pelosi — Tereza Maria de Jesus da Silva — Maria das Graças Teixeira — Maria Morenita Ferreira da Silva — e Maria Pereira Dias Felipe. São membros da comunidade cristã de nossa cidade e, certamente, participantes da campanha das Marias e Aparecidas. Cuja festa de encerramento está marcada para o dia 8 de dezembro, data consagrada à Imaculada Conceição.

EM 1979 A "CASA DO ALBERGADO" — Parece-nos que os responsáveis pela "Casa do Albergado" de nossa cidade decidiram protelar para o proximo ano a inauguração solene da instituição, com a presença do Secretário de Estado dos Negócios da Justiça, Dr. Manoel Pedro Pimentel (foto). Em se tratando de um "ano político", a decisão nos parece acertada. Fazendo-se a solenidade após as eleições, o ato terá um caráter mais expressivo, sem injunções algumas. Como deve ser em se tratando de uma instituição dessa natureza.

Zé da Lona 80
EMPATOU... VENDEU !!!
é
AUTO PEÇAS TEM-TUDO
Av. Brasil, 1222 - Fone 33-4440
e
AUTO PEÇAS TEM-TEM
Av. Cel. Marcondes, 4.000 - Fone 33-3365
PRESIDENTE PRUDENTE

PSICOTECNICO: NADA DEFINIDO AINDA — Sòmente hoje é que será aprovada a redação final da resolução do Conselho Nacional de Transito que revoga a exigencia de psicotécnico para a revalidação da carteira nacional de habilitação. A decisão final está na dependencia de elaboração da minuta do projeto. Sabe-se que a tramitação das decisões normativas do CONTRAN é lenta e qualquer decisão depende de publicação no D.O.U, para entrar em vigor. O que nós divulgamos, na 4.a feira, foi extraido da imprensa. De onde concluimos ter havido imprecisão nas noticias que diziam já terem sido suspensos os psicotecnicos.

EXTRATO

GERALDO SOLLER

CONTACTO E PUBLICIDADE: Rua Tte. Nicolau Maffei, 297 — 1.o andar Fone 33-5483

CHURRASCO NO JANGADA CLUBE — Cerca de 120 funcionários e respectivas familias do ex-INPS, reunir-se-ão amanhã na Represa de Martinopolis, mais propriamente nas dependencias do "Jangada Clube", para uma churrascada de confraternização, em regozijo ao dia de São Judas Tadeu, apostolo e padroeiro dos servidores públicos. Do titular do orgão, José da Silva. recebemos amável convite para participar.

COMERCIAL VEDOVATI LTDA
Botas-Luvas-Correias-Mangueiras e agora as valentonas NOGAM (bota pr'a toda obra)
Av. Brasil, 1085
33-4783
NOGAM
desde 1923
bota pra toda obra.

ROGERFLOR
O VERDE AOS SEUS OLHOS
JARDINAGEM
PAISAGISMO ARTÍSTICO
GRAMADOS ORNAMENTAIS
URBANISMO EM GERAL
Av. Manoel Goulart, 787
PRES. PRUDENTE

LIA E NADIR: AMANHÃ SUAS BODAS — O Padre João Bosco Van Eunem unirá amanhã, pelo Sacramento do Matrimonio, na Igreja de Santo Antonio, aos jovens de nossa comunidade, Lia e Nadir. Ela, filha de Cizilo Fernandes Guimarães - senhora Almeirinda. Ele, filho de Miguel Azarias da Silva - senhora Maria Aparecida. O acontecimento está marcado para as 16 horas no Santuário do Jardim Paulista.

CYTIL
CASA YPIRANGA DE TINTAS LTDA.
Tintas para todos os fins
Materiais para construção
Av Brasil 1097 Fones 33-3815 e 33-5501

ROBERTO CERVELLINI
Comércio e Representações
Carpetes-Papel de Parede-Artigos de Decorações
Rua Bahia, 448
Fone - 33-2438
Presidente Prudente

NASCEU ANA CLAUDIA — Ainda não fomos levar um abraço (e apanhar o nosso charuto) — na Agência Franco, ao Mario Paulo Rodrigues — o moço que cuida do setor técnico e administrativo da organização de Carlos Franco — só por falta de tempo. Mas iremos lá. E' que no ultimo sabado nasceu a bonita e saudável Ana Claudia. Fazendo a felicidade da mamãe Célia e do prezado amigo Mario Paulo. O clima é de muita euforia naquela casa de trabalho. Que a garotinha Ana Claudia cresça em graça, beleza e sabedoria, são os votos que formulamos. E muito sinceros.

a linha jovem está em
SUPER LOJAS GARRIDO Ltda
confecções masculinas e femininas
alta costura - camisa sob medida
Rua Tte Nicolau Maffei 342

GERALDO E IVANILDE TROCAM ALIANÇAS — ...amanhã às 16,15 horas, na Igreja de Santa Rita de Cassia tornando-se marido e mulher, segundo as leis dos homens e da Igreja. Geraldo é filho do casal João Grigorio (ela, senhora Tereza) e Ivanilde é filha do casal Alderipio Ribeiro (ela, senhora Madalena). Nossos cumprimentos antecipados ao dileto par prudentino, com os votos de que constituam um lar feliz e harmonioso.

"A ARVORE E SEUS FRUTOS" — Ivan Benedito Celestino da Silva foi intermediário de uma solicitação das senhoras Elizabete Marcio e Zilda Alves Gouveia, respectivamente presidente e secretária da "Sociedade de Senhoras da Igreja Missionaria" para o trabalho especial de evangelização denominado "A Arvore e Seus Frutos" a se realizar em seu templo localizado à rua Nestor Seabra, 275 esquina com a rua Gabriel Octavio de Souza no Jardim Paulista. O convite é dirigido à população prudentina em geral. O culto está marcado para amanhã, as 20 horas.

CUMPRA A LEI!
No seu terreno baldio, faça muro e calçada.
L.S. Engenharia Ltda. tem um serviço especial p/atender essas emergências.
Rua Joaquim Nabuco, 522 - 1.o andar
Fone 33-5137 — Pres. Prudente
L.S. ENGENHARIA CIVIL, CONST. IND. E COM. LTDA.

graton
MÁQUINAS E EQUIPAMENTOS PARA ESCRITÓRIOS
VENDEMOS E GARANTIMOS:
Máquinas de escrever, somar e calculadoras:
Móveis em geral para escritório, em aço ou madeira.
MATRIZ: Rua Rui Barbosa, 250 - Fones 33-3483 e 33-2628
Presidente Prudente
FILIAL: Rua Florianópolis, 484
Presidente Epitácio.

CAIUA' VOLTA A SER CRITICADA — No ultimo dia 7 de outubro, na cidade de Mariápolis, a Associação dos Municipios da Nova Alta Paulista - AMNAP acolheu a proposta do prefeito Gildomar Pax Pedroso, de Adamantina, para que se oficiasse ao Ministro Shigeaki Ueki, das Minas e Energia, propondo à CESP a encampação da Companhia "Elétrica Caiuá". Muitos prefeito apoiaram a medida e, entre eles, os de Lucelia, Inubia Paulista, Osvaldo Cruz, Sagres, Salmorão, Parapuã e Rinopolis. Está se repetindo na Alta Paulista o que já ocorreu na União dos Municipios da Alta Sorocabana. E como há um proverbio que diz "onde há fumaça há fogo"...

VILLA - LOBOS SE DESPEDE HOJE — Se despede, artisticamente. Com um recital no Colegio Cristo Rei, a partir das 20,30 horas, com entrada gratuita e convite dirigido ao povo em geral. E' que no dia 31, o Coral Villa Lobos, com suas dezesete figuras, parte para o Recife, participando do Festival de Coros programado para a capital pernambucana. Estarão presentes corais de 30 cidades brasileiras que, durante quatro dias estarão oferecendo espetáculos diversos ao público nordestino. O Villa-Lobos é o unico Coral do Estado de São Paulo inscrito, e tem a regência do jovem Marcos Julio Sergl. A experiencia de seus integrantes, a qualidade do repertório ensaiado durante meses a fio, e o renome de que desfruta no Recife, onde o Villa-Lobos foi entusiasticamente aplaudido em 1977, fazem-no uma efetiva atração naquele festival, onde os objetivos maiores são o inter-relacionamento dos grupos corais, a divulgação da musica erudita para os nordestinos, o intercambio de partituras e o aprimoramento de cada grupo atraves do contacto com conjuntos identicos de renome internacional, como é o caso de "Madrigal" de Brasilia, do "Ars Nova", de Belo Horizonte e muitos outros. Na foto, o Coral Villa-Lobos, quando de uma de suas últimas apresentações.

T.H..L MOSTRA COMO AS COISAS SÃO... — Estivemos visitando a séde propria da T.H.L. — Auditores e Consultores Associados, S|C, à rua Walter Ribeiro, n.o 76, a convite do amigo Dr. Thurland Teixeira. E lá nos exibiram um texto de imprensa, escrito por Tavares de Miranda, que diz: "Oitenta por cento das pequenas e médias empresas do Estado de São Paulo não possuem sistemas contábeis, nem planejamento financeiro. Em 56% não existem sistemas de controle de compras. E dois terços delas não revelam objetivos claramente definidos, o que faz com que elas se movam ao sabor da conjuntura". Após afirmar que aquela estatistica é quase exata, o Dr. Thurland Teixeira informou que uma das razões do sucesso da T.H.L. residia naquele fato. "Dai o sucesso que estamos obtendo em nossas atividades". Falou quem entende.

DR. CARLOS RENÊE GUILLIOD
Médico Oftalmologista
CREMESP 32340
CONSULTÓRIO:
RUA DR. GURGEL, 198 PRES. PRUDENTE

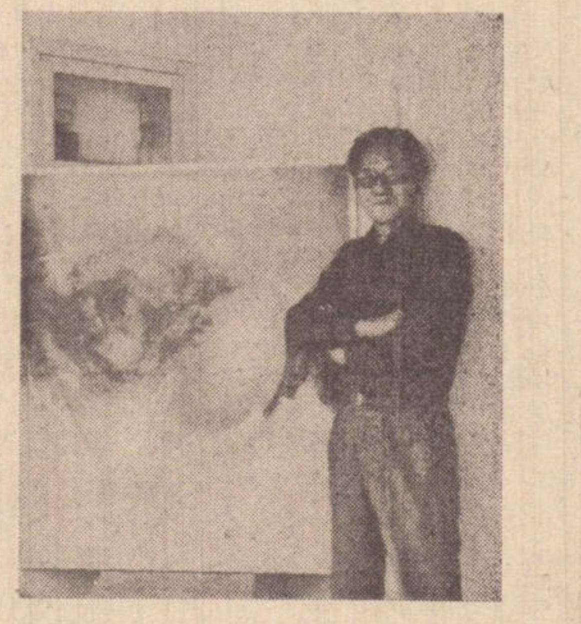

IKOMA ESTA' NA 3.a SEMANA DE ARTE E CULTURA — O pintor abstracionista Kinya Ikoma (foto), que é radicado em Presidente Prudente, ao lado de pintores brasileiros e chileno com curriculo internacional (Movimento do Embú) é uma das atrações da 3.a Semana de Arte e Cultura, cujo encerramento está programado para amanhã (28). Na parte artistica musical, haverá as 9 horas, no Anfiteatro da A.P.E.C., recital de piano a cargo da concertista Lilian Ligya Ortega Mazzeu, e as 11 horas, musica popular brasileira, na interpretação do grupo "Nós e Vozes", do qual fazem parte Nélio Stábile. Sebastião Jorge Chammé, Valdomiro José Chammé, Valmir Campos Macarini. Ruy Alberti, Elias Gattas Junior e Rionner Bergamasco. Um encerramento com prata-da-casa. O que é muito bonito.

iprave
Parque Residencial Alto da Bela Vista
Jardim São Lourenço
Jardim São Domingos
Jardim Santa Elisa
Parque S. Luiz
INFORMAÇÕES:
Rua Dr. Gurgel, 511
Fone 33-5944
PRESIDENTE PRUDENTE

SEIS ANOS DE ATIVIDADES — E' o que estará completando amanhã (28) a "Unimed de Presidente Prudente", uma entidade associativa de prestação de servicos médicos-hospitalares. O cidadão da fotografia, foi o seu primeiro presidente e praticamente o responsável pela fundação da entidade em nossa cidade. E' ele o médico Domingos Milano Filho. Ao grupo UNIMED de nossa cidade as homenagens da casa.

Prevel PRESIDENTE VEICULOS LTDA
RUA MARECHAL FLORIANO PEIXOTO 154
CX. POSTAL 1067 - END. TEL. "PREVEL"
FONES: 33.4214 - 33.2467 - 33.2250
19100 - PRESIDENTE PRUDENTE - SP
concessionária Chevrolet
GM BRASIL

PREFEITO ASSINA DECRETO... — ... que reconhece de Utilidade Pública Municipal o Movimento de Amparo ao Reeducando e Egresso - MARE, fundado a 1.o de maio em P. Prudente. O documento, aprovado pela Câmara Municipal de Presidente Prudente levou o numero 2.004-78, e o decreto entrou em vigor em data de 23 de outubro de 1978. O MARE' tem na sua presidencia o médico Antonio Luiz Oliveira Rosas.

PEDRO FARACO FILHO
Advogado
O.A.B. - SP - n.o 10.690
CAUSAS CRIMINAIS
Rua Major Felício Tarabay, 616
Telefone 33-2680 PRESIDENTE PRUDENTE

O "BANESPA" QUE NÃO SE MEXA — Já estamos informados (e fomos saber na fonte da veracidade da noticia) de que há uma organização bancária privativa interessada em se instalar na Vila Marcondes, que se verá desfalcada do Banco Itau a partir de novembro. Inclusive esse banco já teria feito um levantamento sócio-econômico dos bairros de alem-linha. Diz-se mesmo que já tem a carta patente do Banco Central, já liberada.

PRIMAVERA
SEMPRE PRESENTE EM SUA VIDA
ARRANJOS E ORNAMENTAÇÕES
FLORES SOB ENCOMENDA
MÓVEIS DE DECORAÇÕES
VASOS E ARTIGOS DE VIME
PRIMAVERA AV. CORONEL MARCONDES, 1459

CIDADES DA PAULISTA GANHAM AJUDA — O Ministério do Interior, atraves o Departamento Nacional de Obras e Saneamento vem de celebrar convenios com os municipios de Dracena, Panorama, Junqueiropolis e Tupi Paulista, todos da 10.a Região Administrativa, atraves dos quais cada um deles terá uma ajuda de Cr$ 1.000.000,00, destinada ao projeto e execução de obras de erosão. Convenios assinados no dia 14 ultimo.

O NATALICIO DO ANDRE' — Estará recebendo cumprimentos neste proximo sabado o empresário André Rodrigues (na foto ao lado de sua esposa e do casal Maurilio Maiolini). E' um dos sucessores de André Rodrigues Martins, que possui, além de outra atividade comercial, o "Huesca Palace Hotel". Nossas felicitações ao André Rodrigues, que terá para si as muitas homenagens de amigos e familiares.

EXTRATO
GERALDO SOLLER
CONTACTO E PUBLICIDADE: Rua Tte. Nicolau Maffei, 297 — 1.o andar Fone 33-5483

COMISSÃO DO ALGODÃO REUNIU-SE — Ante-ontem, em São Paulo, esteve reunida a Comissão do Algodão da Federação da Agricultura do Estado de São Paulo — FAESP. Dois produtores de nossa região, Altair Werneck Senna e Egydio Costantini, são membros dessa Comissão, estando sendo esperados hoje de regresso da capital paulista. Trazendo informações, naturalmente, acerca de medidas tomadas em relação à cotonicultura.

ENTRE NA ONDA!
CONHEÇA Palasom
"O SOM EM SEU CARRO"
TOCA-FITAS, RÁDIOS E ALTO-FALANTES DAS MELHORES MARCAS
VENDAS E INSTALAÇÕES
PALÁCIO DA BORRACHA Av. Brasil, 1248

HIDRELETRICA DE PORTO PRIMAVERA: ESTUDOS — Começou a 23 ultimo devendo encerrar-se hoje, a 2.a Reunião da Junta de Consultores da Usina Hidreletrica de Porto Primavera, a ser construida pela Cesp no rio Paraná. O decreto de autorização foi assinado pelo presidente Geisel em maio ultimo e a CESP está aguardando a decisão do D.N.A.E. para dar inicio às obras. Uma noticia que, sob diversos aspectos se nos afigura alviçareira.

GRUPO SILVIO SANTOS
INSPETORIA DE
PRESIDENTE PRUDENTE
PANAMERICANA DE SEGUROS S/A
Rua Siqueira Campos 699 6.o andar
Conj. 66 Fone 33 3307

SUINOS: A HORA DE GANHAR DINHEIRO — "Quem conseguiu se manter na suinocultura vai ganhar dinheiro", afirmou à imprensa o suinocultor Laurindo Affonso Hackeniaar, membro da Associação Paulista do Criadores de Suinos e assessor tecnico da TORTUGA — Cia. Zootecnica Agricola. Isto porque 90% dos criadores reduziram seus planteis entre 10% e 50%, e uma grande parte desistiu de vez. "Além disso — segundo as suas palavras — parou a onda da peste suina africana, o consumidor voltou a comprar carne de porco, e, para ajudar, os preços da carne de boi estão elevados". Essa notícia transcrevemos do jornal D.C.I., especializado em assuntos financeiros. Um cidadão que vai ficar satisfeito com a noticia é o Nelson Grandi, que está se firmando como criador de suinos.

Casas Pernambucanas 70 Anos
DE PREÇOS BAIXOS E CORTESIA'
MAFFEI, 201/223

Ever Gold
JOALHERIA
Onde você mostra seu bom gosto
EVERSON FARINA
RUA SIQUEIRA CAMPOS, 481

FAMILIA GERALDO SANCHEZ TELLES — ..comemoram do amanhã (28) o 16.o aniversário de casamento do advogado e rotariano Geraldo Sanches Telles - senhora Elvira. O acontecimento é efetivamente digno de registro, devendo o casal receber as honras de estilo, da parte de familiares e dos amigos da roda dentada. Ele foi durante muitos anos procer do departamento da SANBRA em Presidente Prudente.

BOTIGELLI: NÃO FOMOS ATINGIDOS.. — Na noitezinha de anteontem Lauderio Leonardo Botigelli, que é o presidente da Comissão de Desenvolvimento Industrial nomeada pelo prefeito Paulo Constantino, telefonou para confirmar que, de fato, a lei do Governo Federal, que está a caminho do Congresso e que regulamenta as futuras instalações de distritos industriais, no caso de Presidente Prudente não vai causar nenhum efeito. Mesmo porque a Câmara já aprovou o projeto de desapropriação da área destinada àquela implantação e todas as medidas legais em relação ao projeto estão concluidas. E' o que afirmávamos no fecho da informação ontem divulgada.

TRIBUNAL COMUNICA REGENTE FEIJO — O D.O.E. está inserindo o Comunicado n.o 18-78, no qual leva ao conhecimento do prefeito Dr. Reinaldo Albertini e do ex-prefeito Severino Batista Pereira que se encontra a disposição dos mesmos copias de relatorio de inspeção "in loco", para as alegações que forem de seu interesse, e num prazo improrrogável de 15 dias, contados a partir de 20 de outubro.

ZUILA: "ESTOU TORCENDO PELA MARCIA... — Zuila Aparecida Rodrigues Ferreira disputou com sucesso o titulo de "Miss Servidora Pública de São Paulo", por Presidente Prudente, em 1976, obtendo uma boa rosa colocação. Veja o leitor se, com um palminho de rosto bonito assim, poderia ser diferente! Ontem elas nos encontrou à porta da Catedral e aproveitou para desejar sucesso à Marcia Cassimiro Tolomei, que amanhã estará desfilando na S.E. Palmeiras, naquele evento. E disse Zuila:- "Estou torcendo pela Márcia. Ela tem tudo para nos representar condignamente nesse certame. Talvez 1978 seja o nosso ano...." Muito bonito o gesto da môça.

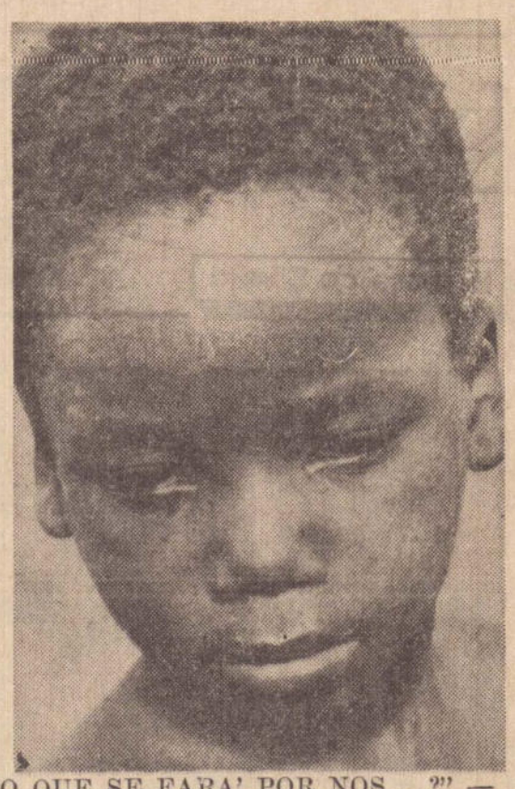

"O QUE SE FARA' POR NOS...?" — O ano de 1979 será internacionalmente consagrado à criança. E a Declaração Universal dos Direitos da Criança será enfatizada, em todos os seus itens. Nós estaremos presentes. Para mostrar aos governantes fotos como essa. Onde se vislumbra apenas a amargura, já no semblante de uma criança inocente. Que em Presidente Prudente tenhamos movimentos capazes de levar às nossas crianças, não apenas soluções paliativas para o drama da carência e da pobreza. Mas soluções afetivas, a fim de tirar essas crianças da marginalização social em que vivem.

MIRANTE E REGENTE COM NOVOS PROMOTORES — Para Mirante do Paranapanema (1.a entrancia) vai o dr. Izaias Claro, promovido, pelo critério de merecimento da Promotoria Publica (substituto) da 2.a Circunscrição Judiciária, com séde em Registro, para o mesmo cargo naquela comarca do Pontal do Paranapanema. Para Regente Feijo, pelo critério de antiguidade, irá o Dr. Antonio Ademar Duran, que era o Promotor Público Substituto da 60.a Circunscrição Judiciária, na Comarca de Penápolis. Ambos os decretos foram assinados no dia 23 de outubro pelo Secretário Manoel Pedro Pimentel.

MELHOR QUE ESTÁ NÃO HÁ OUTRO D
PONTO CERTO
Rua Barão do Rio Branco, 169
Fone: 33-3244 PABX
O segredo da vida alegre e contente é estar em paz com Deus e com a Natureza. (Pascal)

C.S.U. AGORA E' COM A PROMOÇÃO SOCIAL — Naturalmente essa informação interessa Presidente Prudente que está construindo o seu Centro Social Urbano, dentro do Programa Nacional dos C.S.Us.. O Decreto 12.498, datado de 23 de outubro, transfere para a Secretaria de Estado dos Negocios da Promoção Social, as atribuições referentes àqueles proprios. O acervo tecnico relativo ao Programa, existente nas Secretarias de Economia e Planejamento, Relações do Trabalho e Negocios Metropolitanos, passam para a pasta do Dr. Mario de Moraes Altenfelder e Silva.

Na praça, agora, a
ICE-BEER
A MANEIRA NOVA DE SE BEBER CERVEJA GELADINHA.
A partir de 1.800,00
CINCO MODELOS À SUA ESCOLHA
REPRESENTANTES:
MARAGNO & CIA. LTDA.
RUA ULISSES RAMOS DE CASTRO, 165

SOCIEDADE em TÓPICOS

Barbosa da Silveira

★ Essa é uma das vitrines mais maravilhosas da rua Barão do Rio Branco, fica exatamente no número 481, é a "Boutique Paris" mostrando todas as semanas os artigos mais finos. Voce mulher elegante da cidade e região, passe em frente, veja os artigos das mais finas procedencias, na vitrine e entre para comprar. Em seu interior, agora bem amplo há uma equipe de senhoritas, todas muito simpaticas, todas comunicativas, atendendo voce com toda a solicitude, pois há uma infinidade, para ver, observar, gostar e comprar. "PARIS" em Presidente Prudente a "Boutique" que veste a mulher elegante da cidade e região. Esses brotos da foto, viram, gostaram, entraram e compraram, e temos certeza que estão felicíssimas

★ Na foto, alguns dos membros da comissão organizadora da II Feira da Fraternidade da APAE, reunidos segunda-feira última, sob a presidencia de Belmiro D'Arce. Como sempre acontece muitos assuntos foram discutidos, já em fase final para que essa segunda feira, tenha sucesso total, e seja um dos grandes acontecimentos na cidade e região, repetindo-se anualmente nessa época, com aquela colaboração de todos como vem acontecendo. O grande público pode preparar-se para de 8 a 12 de novembro, comparecer no recinto da exposição tendo oportunidade de visitar barracas, saborear pratos de diversos países, ouvir música, dançar na Discotheque, ver Luiz Ayrão, Ronnie Von e espetáculo pirotécnico

★ A delegação de universitários da ex-Fafi (hoje IPEA), Instituto de Planejamento e Estudos Ambientais de Presidente Prudente, que vai tomar parte nos I Jogos Universitários da UNESP, em Araraquara, embarcou hoje cedo, tendo como chefe, o professor Mario Artoni (Marinho) Desejamos felicidades nas competições em que tomar parte.

★ Aniversariantes de hoje, Elza esposa de Luiz Carlos Barbosa, Dr. Tobias Marcelo Passos, Jair Vinche Pimenta residente em São Paulo, o empresário e fazendeiro, João Eduardo Fabbris, Israel Dias Bonfim, Maria Inês Mendes, Osvaldo Lisboa da Silva, com nossos cumprimentos.

★ Hoje à noite, a partir das 19 horas, o VII Concurso — " A Mais Bela Voz Colegial" na cidade de Estrela do Norte. Estaremos presentes, pois vamos participar do juri. Quem será este ano, o vencedor ou vencedora, do grande concurso que está se tornando tradição nesta vastissima região.

★ Lembramos, domingo no programa "Os ouvintes querem ouvi-lo", a presença de quatro professores da ex-Fafi (hoje IPEA) fazendo um retrospecto das atividades do estabelecimento de ensino superior. São eles, Armen Mamigomian Jairo Gonçalves de Melo, Marcio Antonio Teixeira e Diores Santos Abreu. Ouçam, a **partir das 11,30 horas, pela Radio Comercial.**

★ **Atenção** candidatos a exames vestibulares, no Esquema-Objetivo início dos cursos Intensivo II conforme registramos em nossa coluna de ontem. E, mais informações das 8 da manhã até as 22 horas. Aproveitem essa oportunidade e iniciem a preparação mais intensa para os vestibulares que se aproximam. Rua Dr. Gurgel, 860

★ Naturalmente no começo de novembro tambem será a assembléia do Tenis Clube, para eleição de uma parte do conselho deliberativo e este elegerá a novo presidente para o periodo primeiro de janeiro de 1979 a 31 de dezembro de 1980. Por enquanto nada de oficial. Quem será o substituto do Dr. Edvar da Costa Galvão?

★ Brotos que aniversariam hoje, João Bosco completando oito anos filho de Antonio Severo Amaral Gusmão - Maria Angélica Cesar Gusmão, os irmãos Edvar da Costa Galvão Filho e Eduardo da Costa Galvão Eliana Aparecida Nogueira completando 19 anos, Paulo Eduardo de Souza completando 16 anos, Cátia Regina Gonçalves Rosimeire Aparecida Souza Silva, Paulo Roberto Guedes de Alencar, Edna Fonseca de Araujo, Adelia Mendes da Silva, Paulo Fabrício dos Santos, Luciolo Rodrigues Nivaldo Luiz Rosa Marcos Aparecido de Miranda, Maria Helena dos Santos Novais, Rogerio Limeira, Celia Regina da Silva, com nossos cumprimentos.

★ Hoje é dia dos casais, na "Boite" do Tenis Clube, e passem horas agradabilíssimas em companhia de seus familiares ou de seus amigos Começa as 23 horas. Amanhã, a musica "quente" para a juventude

★ Amanhã tem baile no patio da Escola Estadual de Primeiro Grau Dr. João Franco de Godoy, no bairro do Jardim Paulista, animado pelo conjunto Versículo VI. Compareçam, prestigiem.

★ Atenção associados do San Fernando 65 Clube de Campo, no proximo domingo, a partir das 9 horas da manhã, na séde, eleição do conselho deliberativo. Os socios que esteajm em dias com suas obrigações com o clube, deverão comparecer, e prestigiar esse acontecimento, votando, elegendo os conselheiros Já deve ter alguma chapa inscrita.

Hoje é o aniversario de Aristides Cabrera e do seu pai Pedro Cabrera. Nossos parabens aos aniversariantes

★ Sábado dia 21 de outubro estivemos na Igreja Nossa Senhora do Carmo da Vila Maristela, onde as 18 horas, no altar, se encontraram, Dionéa e Antonio, ela, filha de Milton Campos do Amaral e da senhora Maria Fernandes Amaral, ele, filho de Antonio Onofre Gerbasi (falecido) e da senhora Anna de Marco Gerbasi. Dionéa muito elegante foi levada ao altar pelo seu pai, e no altar, tambem elegantíssimo Antonio (conhecido intimamente por "Rolha") esperava aquela com quem viverá eternamente. A cerimônia da benção nupcial foi celebrada pelo Padre Carmelo Mersieca que pronunciou palavras de orientação. No final da cerimônia os cumprimentos à entrada do templo. Foram padrinhos da noiva, no civil, Milton Cezar do Amaral, Maria Elena Fernandes e no religioso, Antonio Perdomo Orrigo - Maria Clara Amaral Orrigo, Rubens Corrêa de Barros - Carmes Ruiz Barros. Por parte do noivo, no civil Dr. Paulo Eduardo Brandão Simurro - Elvira Ranalli no religioso Walter Wilson Gerbasi — Professora Ondina Sisa Barbosa Gerbasi. Adair Gerbasi Maria José Ruiz Gerbasi. Desejamos agradecer ao Ademar do Laboratorio de reportagens que nos cedeu a foto em questão os nubentes durante a cerimonia

ANTONIO ZACHARIAS

PARA DEPUTADO FEDERAL

MDB N.º 375

OUTUBRO — 27 — SEXTA

Santos: Vicente — Sabina — Capitolina — Cristeta

"Trata-se de construir um mundo em que todos os homens, sem exceção de raça, religião ou nacionalidade, possam viver uma vida plenamente humana, livre de servidões .. Um mundo em que a liberdade não seja uma palavra vã" Paulo VI

Aniversariantes de hoje: Tobias Marcelo Passos — Jair Winche Pimenta, João Eduardo Fabris — aniv. de casamento de Antonio Luizari — Marlene da Silva Luizari — Antoni Vinicius Alves Roda — Fabiana Reis — Edvar da Costa Galvão Filho — Pedro Cabrera — Aristides Cabrera — Israel Alves Bonfim — João Bosco Amaral Gusmão — Elsa Barbosa — Catia Regina Gonçalves — Rosimeire Aparecida Souza Silva — Octavio Rosa Rocha — Alcides de Souza — Paulo Roberto Guedes de Alencar — Edna da Fonseca de Araujo — Ivo Domingos Proença — Paulo Fabricio dos Santos — Adelia Mendes da Silva — Roseli Aparecida Pereira — Maria Eliane da Silva José Luiz de Almeida Jordão — Carlos Roberto Dalco — Maria Ines Mendes — Luciolo Rodrigues — Angelica B. Manzano — Carlos Roberto — Rubens José da Silva — Osvaldo Lisboa da Silva — Rosangela Aparecida Gonsales Lourençon — Rita de Cassia da Silva Bastos — Teresinha dos Santos Orosco — Dalva Sueli de Souza Lima — Ronaldo Domiciano — Otavio Rosa da Rocha — Nivaldo Luiz Rosa — Silvana Regina Camacho — Arlindo Robas Cano — Gilberto Monteiro — Marcos Aparecido de Miranda — Geraldo de Souza Moreira — Ivo Sebastião Caetano — José Olimpio de Oliveira — Helio Wilmar Alves de Azevedo — Renato Domiciano — Maria Aparecida Bagas Molina — Geraldo de Souza Moreira — Ivete Cassemiro da Silveira — Elza Maria Antunes — Solange Maria Vieira — Maria Helena dos Santos Novais — Valdir Nogueira de Oliveira — Celia Regina da Silva — Arlindo Robas Cano — Rogerio Limeira.

"Só o artifice poder julgar da arte". Cicero

PREFEITURA MUNICIPAL DE PRESIDENTE PRUDENTE

COMUNICADO

A Prefeitura Municipal de Presidente Prudente COMUNICA aos motoristas de veículos de carga matriculados nos pontos existentes nesta cidade, que existe uma vaga de estacionamento no ponto de caminhão n.o 1|3|C.

Os interessados em exercer o direito de preferencia deverão requerer à Secção competente da Prefeitura no prazo de cinco dias.

Pres. Prudente, 26 de outubro de 1978.

ALCIDES DE OLIVEIRA CHAVES

Diretor da D.A.

AI VEM ELAS!

AS MOÇAS D'O IMPARCIAL

Além de nossos agentes tradicionais, a partir de novembro, sua família receberá a visita de uma das moças d'O IMPARCIAL. Ela a colocará a par de nosso Plano de Expansão de Assinaturas, informando tudo sobre um grande jornal regional.

EDITORA "IMPRENSA" LTDA.

Declaração

Valter Candido Machado declara para os devidos fins e efeitos legais ter extraviado sua Carteira Nacional de Habilitação n.o 11.401 PGU n.o 22.030 expedida nesta 14.a Ciretran de Presidente Prudente.

Declara outrossim que esta fica sem efeito por estar providenciando a 2.a via da mesma.

Presidente Prudente 26 de Outubro de 1978

27.28.29|10|78

Declaração

Hiroshi Akashi declara para os devidos fins e efeitos legais ter extraviado o Certificado de Propriedade n.o 410.498 expedido nesta 14.a Ciretran de Presidente Prudente do veiculo de sua propriedade de marca Volkswagen, ano de fabricação 1971 de cor vermelho com chassis n.o BS-073.755.

Declara outrossim que este fica sem efeito por estar providenciando a 2.a via do mesmo

Presidente Prudente 24 de Outubro de 1.978

26.27.28.10.78

Declaração

Nilson Kazumi Oshika declara para os devidos fins e efeitos legais ter extraviado cheques do Banco Mitsubishi Brasileiro — Agencia P. Prudente n.os 985162 a .. 985170.

Declara ainda que os referidos ficam sem efeitos visto ter sustado o pagamento.

Pres. Prudente, 25 de Outubro de 1978.

a) Nilson Kazumi Oshika

26.27.28.10.78

noticiário amador

ANTONIO COSTA NETO

S. C. Corinthians Paulista em Prudente

Numa feliz promoção do Centro de Estudos Sociais, do Instituto de Planejamento e Estudos Ambientais, estará se apresentando em nossa cidade, no proximo dia 11 de novembro, a equipe de Futebol de Salão do S.C. Corinthians Paulista, disputante do Campeonato Paulista de Futebol de Salão, primeira colocada de uma das series, e já classificada para a fase final do Campeonato.

Em nossa cidade estará enfrentando a seleção Universitaria Prudentina, num jogo que marcará época, pois integra o plantel corinthiano varios atletas que fazem parte da seleção Paulista de Futebol de Salão.

A sensacional partida envolvendo S.C Corinthians Paulista e seleção Universitaria Prudentina, está marcada para o dia 11 de novembro as 20;00 horas no Ginasio Municipal de Esportes.

Seleção Juvenil dia 1.o em Londrina

Estará se apresentando, no proximo dia 1.o de novembro na cidade de Londrina, a seleção de Basquetebol Juvenil de nossa cidade. Na oportunidade nossa seleção estará enfrentando uma equipe juvenil daquela localidade na preliminar da apresentação dos inigualaveis Harlen Globe-Trotters.

A delegação de nossa seleção estará deixando P. Prudente por volta das 15;00 horas, do mesmo dia do jogo comandada pelo Prof. Adilson Dias Marangoni, devendo acompanhar os dirigentes da AMEPP.

O Martins continua firme

A equipe do Martins E.C da cidade de Martinopolis, após sagrar-se campeão do setor 15 do Campeonato Amador do Estado, patrocinado e dirigido pela Federação Paulista de Futebol, continua firme nas disputas do referido campeonato em outras fases.

Tanto é verdade que no ultimo domingo, jogando na cidade de Tupã contra o Tupã F.C.; a equipe do Martins, conseguiu brilhante resultado ao empatar pela contagem minima.

No proximo domingo é a vez de receber Martinopolis a equipe do Tupã F.C e uma vitoria dará a condição de continuar nas disputas do Campeonato. A diretoria do Martins está entusiasmada com a campanha da equipe também a torcida está entusiasmada e promete lotar o estadio no proximo domingo.

Jogos deste final de semana
Domingo

CAMPEONATO AMADOR DA CIDADE
Estadio Municipal — 9;30 horas
Objetivo x Vila Gloria

TORNEIO MINI-COPA

Em Regente Feijó — 15;30 horas
Palmeiras de R. Feijó x Corinthians de R. Feijó
Em P. Venceslau — 10;15 horas
Venceslauense de Esportes x Teçaindá
Em Santo Expedito — 15;30 horas
Municipal x Comunidade

CAMPEONATO DENTE DE LEITE
Estadio da Companhia Eletrica Caiuá
8;00 horas — Esperança x Unidos do Parque São Jorge
9;00 horas — Policia Mirim x São Paulo da Vila Pinheiro
10;00 horas — Vila Dubos x A.P.E.C.
11;00 horas — Asteca x Tannel Abbud

Estadio da Vila Regina
8;00 horas — Jardim Aviação x Liane
9;00 horas — Santo Expedito x Ipanema Clube
10;00 horas — São Paulo do J. Eldorado x Indianense

Estadio do Rio 400
8;00 horas — Paulista x Guarda Chuva
9;00 horas — Florivaldo Leal x Alfredo Marcondes
10;00 horas — Arruda Mello x Maristela

CAMPEONATO AMADOR REGIONAL

Em Martinopolis — 16;00 horas
Martins E.C x Tupã F.C.

Mais uma boa vitoria do voli prudentino

Apresentando-se na noite da ultima quarta feira, na cidade de Adamantina, pelo Trofeu Bandeirantes, as equipes de Voli de Presidente Prudente, conseguiram duas brilhantes vitorias.

No Voli masculino, a selecão de P. Prudente, comandada pelo Prof. França, venceu a equipe da CME de Adamantina por 2 a 0 com parciais de 15x5 e 15x8 a equipe para esta partida esteve assim constituida: Franca — Wilson — Claudio — Eduardo — Zé Maria — Lademir — Luiz — Renato — Eduardo Branco

No feminino a vitoria das meninas comandadas pelo Tecnico Hiroshi foi de 2 a 1, com parciais de 11x15, 15x9 e 15x12. Participaram desta partida: Taria — Suzana — Silvia — Deborarh — Silvana — Ana Augusta — Darcy — Mariangela — Maria de Lourdes — Nadia — Hortencia e Denise.

EDITORA "IMPRENSA" LTDA.
CGC MF 55 347 520/0001-67
Diretor Presidente: ROBERTO SANTOS
RJP n.o 1957
Diretor Responsável: MÁRIO PERETTI
RJP n.o 8756
Diretor de Redação: ADELMO S.R. VANALLI
RJP n.o 8068
Diretor Administrativo: DEODATO DA SILVA

REDAÇÃO, OFICINAS E CLICHERIA
Rua Siqueira Campos, 582/600 sub-solo/602
Fones 33-2540 e 33-2351 - DDD 0182
PRESIDENTE PRUDENTE – SP

REPRESENTAÇÃO NACIONAL
Consórcio Brasileiro de Imprensa - CBI
Rua Senador Feijó, 161 - 6.o andar
Fones 37-3728/36-4909/37-2669
SÃO PAULO

Av. Presidente Vargas, 533 - 21.o andar
Conj. 2110/11 - Fone 221-1668
RIO DE JANEIRO

Endereço para correspondência:
Rua Siqueira Campos, 600 - sub-solo
Caixa Postal, 316 - CEP 19100
Endereço Telegráfico: IMPRENSA
PRESIDENTE PRUDENTE - Est. de S. Paulo

CORRESPONDENTES EM:
Presidente Epitácio - Caiuá
Presidente Venceslau - Piquerobi
Santo Anastácio - Presidente Bernardes
Alvares Machado - Mirante do Paranapanema
Teodoro Sampaio - Rosana - Pirapozinho
Tarabay - Estrela do Norte - Anhumas
Taciba - Regente Feijó - Indiana
Martinópolis - Rancharia

Formiga criticou tatica do Juventus

S. PAULO — O empate de 1 a 1 contra o Juventus, 4.a feira a noite, não provocaram qualquer modificação na politica adotada pelo tecnico Formiga, nestas ultimas partidas do Santos na fase classificatoria do Campeonato Paulista. Ele continuará prestigiando os juvenis e alguns jogadores que foram contratados e que até agora não jogaram, promovendo a volta de Ailton Lira, Joãozinho, Clodoaldo, somente na ultima partida deste turno, contra o America em São José do Rio Preto. Portanto, para o jogo de domingo contra o XV de Novembro, em Jau, Formiga não fará nenhuma modificação importante na equipe, escalando apenas Fernando no lugar de Fausto:

— Os garotos foram muito bem contra o Juventus. O Santos fez um primeiro tempo perfeito e só não marcou de azar. Alem disso, o Bracali é um grande goleiro. Defendeu tudo que foi no gol. Assim, não modifico nada. Hoje faço um treino coletivo apenas para movimentar o pessoal.

As criticas, relativas à partida contra o Juventus, sobraram para o juiz Roberto Nunes Morgado, e para a retranca armada pelo tecnico Brida. No intervalo do jogo, inclusive, o tecnico Formiga não se conformava com o esquema do Juventus, chegando a fazer duras criticas contra essa forma de jogar:

— E' um jogo covarde. Eles ficam o tempo todo se defendendo e estragando o espetáculo. E é isso que eles querem, ficamos o tempo todo atacando e eles se defendendo. Não acho isso bonito.

A diretoria do Santos pretende contratar os zagueiros Wilson e Reinaldo, ambos do futebol goiano, na tentativa de resolver os serios problemas de defesa que vem enfrentando. Ainda esta semana um dirigente do Santos viaja para Goiás. (AE)

CPI do Ensino

Na semana que passou foi apresentada na Camara Federal, pelo deputado João Paulo de Carvalho Neto, proposição que revolucionará o ensino brasileiro. Como membro da CPI do Ensino e seu relator, o parlamentar, ex-reitor da Universidade Mackenzie e homem ligado aos problemas educacionais, baseado em depoimentos colhidos em debates com professores, estudantes, reitores, tecnicos de educação e até ministros de Estado, está perfeitamente gabaritado para não so' defender na Camara as idéias inovadoras, como tambem para desenvolver projetos já em estudo.

Esses projetos, abrangem inicialmente, a transformação do Conselho Federal de Educação em Conselho Nacional de Educação, orgão de maior amplitude e integrado por representantes das areas educacionais dos 22 estados e tambem por membros das classes produtoras nacionais. Outro ponto importante dos projetos do deputado João Pedro: a criação do Banco Nacional do Desenvolvimento da Educação, com a finalidade de gerir todos os recursos destinados à Educação no País, inclusive do crédito educativo. Assim, haveria uma distribuição mais equanime e racional dos recursos, canalizados para a educação, contemplando os estudantes de familias mais carentes.

Em outras palavras, o que busca o deputado, com o projeto, é a real democratização do ensino brasileiro, abrindo um leque de oportunidades iguais para os estudantes de todos os quadrantes do País.

Finalizando, o deputado explicou que seus projetos, em sintese, visam a evitar o que ele tem observado ou seja que "nosso País corre às pressas, o sério risco de sair do analfabetismo para um violento encontro com a mediocridade institucionalizada".

A classificação da divisão Intermediaria

Apos a segunda rodada do 2.o turno realizada no meio de semana o campeonato paulista da divisão intermediaria tem esta classificação em seus quatro grupos:

GRUPO G
1.o — Velo Clube Rioclarense com 11 PG
2.o — Gremio Esportivo Catanduvense com 7
3.o — Linense com 5
4.o — Gremio Sãocarlense com 3
5.o — Araçatuba com 2

GRUPO
1.o — Corinthians PP com 8 PG
2.o — Rio Claro com 7
3.o — Rio Preto com 5
4.o — Barretos e Americana com 4

GRUPO I
1.o — Internacional com 10 PG
2.o — Ginasio Pinhalense com 9
3.o — Santo André com 4
4.o — Aliança Clube com 3
5.o — Taubaté com 2

GRUPO J
1.o — São José com 8 PG
2.o — Nacional com 7
3.o — Saad de São Caetano com 6
4.o — Independente com 4
5.o — Esportiva de Guaratinguetá com 3

A proxima rodada
Sabado a tarde
GRUPO H
Em São José do Rio Preto — Rio Preto x Americana
Domingo a tarde
GRUPO G
Em Rio Claro — Velo Clube x Catanduvense
Em São Carlos — Sãocarlense x Araçatuba
GRUPO H
Em Barretos — Barretos x Rio Claro
GRUPO I
Em Limeira — Internacional x Taubaté
Em Santo André — Santo André x Aliança Clube

GRUPO J
Em Limeira — Independente x Nacional
Em São Caetano do Sul — Saad x Guaratinguetá

PRIMEIRO TABELIONATO DE PROTESTOS
CARTORIO DO DR. LESSA

Acham-se neste cartorio à Rua Barão do Rio Branco, 481 — 1.o Andar para serem protestados os titulos abaixo relacionados: — Duplic. 182|78 — Cr$ 1.000,00 — venc.o 04.out.78
Dev. Joseph Fares Chedid — CGC 43.431.193|0001 f|pagamento
Nota Prom. 03|03 — Cr$ 2.210,00 —venc.o 12.out.78
Emit. João de Moura
cp. 462.307.938|D f|pagamenot
Duplic. 19862|05-D — Cr$ .. .. 1.192,75 — venc.o 05.agos.78
Dev. Aquiles da Silva — cpf. 779.463.838|00 f|aceite e pagamento

Por não ter sido possivel intimar pessoalmente os referidos responsaveis, pelo presente edital os intimo a virem em cartorio a fim de efetuarem o pagamento dos referidos titulos, ou darem a razão porque não fazem, e ao mesmo tempo na falta do pagamento os notifico do competente protesto.

Presidente Prudente, 26 de outubro de 1978
Levy Mario Celestino
Oficial Maior

UNIDOS PELA NOSSA REGIÃO

Para Deputado Federal
AGRIPINO OLIVEIRA LIMA
Nº 178

Para Deputado Estadual
WALTER LEMES SOARES
Nº 1187

As manobras existentes no futebol gaucho

PORTO ALEGRE — A desmoralização do atual campeonato gaucho de futebol ficou comprovada na noite de quarta-feira quando se disputava a ultima rodada da terceira fase, chamada "Copa Estado do Rio Grande do Sul". Estimulado por uma formula absurda elaborada pela Federação Gaucha, o Gremio pela primeira vez em sua historia, entrou em campo no Estadio Olimpico e "entregou" a partida ao Juventude: 4 a 3. Cenas ridiculas, incriveis, ineditas, foram vistas, algumas aplaudidas e outras vaiadas pela torcida, que estava dividida: uma parte defendia a derrota porque assim o Gremio conseguiria classificar-se antecipadamente para o Hexagonal, de novembro, sem ter a necessidade de disputar a vaga com o Caxias; outra a achava indigna para as tradições do clube.

Se o Gremio derrotasse ou empatasse com o Juventude fatalmente permitiria que o Inter de Santa Maria entrasse em segundo lugar no seu grupo, o II, e este então, é que ficaria com a quinta vaga no Hexagonal (as outras quatro já estavam com Esportivo, Novo Hamburgo, Inter de Porto Alegre e Juventude) porque no confronto cruzaria com o Inter de Porto Alegre, que já havia assegurado sua participação. Desta maneira, o Gremio, primeiro do grupo II, precisaria enfrentar ao Caxias, segundo do grupo I, para decidir a sexta vaga.

Perdendo para o Juventude, como acabou acontecendo por 4 a 3, e o deixando com o segundo lugar o Gremio definiu o campeonato: ficou com a vaga (a quinta) do grupo II e automaticamente ajudou o Caxias, segundo do grupo I que levou a sexta e ultima. (AE)

Destaques das equipes paulistas

PORTUGUESA — O desfalque para o classico é Bolivar, que está com o pé engessado. Assim, como o lateral Marinho já está em condições de voltar ao time, Beto Lima — que vinha jogando naquela posição — será deslocado para quarto zagueiro. Houve um treino recreativo, quando os jogadores fizeram uma caminhada pelo Parque Piqueri, mas a definição do time para enfrentar o Palmeiras inclusive com a confirmação de Wilson Carrasco somente acontecerá no coletivo de hoje. O uruguaio Daniel Puga deve chegar a São Paulo na proxima semana: sua documentação já foi liberada na esfera Federal e os dirigentes a enviaram par Montevideu, onde o jogador obterá o visto para poder atuar pela Portuguesa.

S. PAULO — A unica novidade do São Paulo para o jogo contra o Comercial domingo em Ribeirão Preto, é a volta do volante Chicão. O tecnico Rubens Minelli ainda não se definiu pela formação do seu meio-campo e quem irá sair para o retorno de Chicão. Ontem a tarde Minelli orientou um treino "Alemão" tipo de exercicio onde se formam equipes de seis jogadores e cujo principal objetivo é aprimorar a marcação sob pressão. Embora liberados pelo departamento medico, os jogadores Neca, Teodoro e Zé Sergio treinaram em separado com Dario Pereira e Mirandinha.

Em Ribeirão Preto, o tecnico pensa no aproveitamento do juvenil Luis Miller, que ficará na reserva de Armando já que Milton está fora dos planos de Minelli para enfrentar o Comercial. O São Paulo ainda não deu entrada no CND com o recurso pedindo anistia para Serginho mais isso deverá acontecer nos primeiros dias de novembro. Comenta-se no Morumbi, que o São Paulo teria recebido uma proposta de um clube Mexicano, que estaria interessado em levar Serginho por emprestimo até que termine sua suspensão.

PALMEIRAS — Embora esteja praticamente classificado para as finais do primeiro turno, Palmeiras precisa de uma vitoria contra a Portuguesa, domingo, para garantir matematicamente sua vaga no grupo D. Ontem nem Filpo nem os jogadores titulares apereceram no Parque Antarctica. O Palmeiras não terá Marinho Perez e Escurinho (com tres cartões amarelos cada um) para o classico com a Portuguesa. Em compensação, porem, Filpo poderá escalar Jorge Mendonça e Amilton Rocha que já cumpriram a suspensão automatica. Alem deles a outra novidade pode ser o centroavante Milton, que aos poucos vai alcançando sua melhor forma fisica. Com relação a renovação dos contratos de Pires; Zé Mario Marinho Paranaense, continuam sendo estudadas as propostas e contra-propostas entre o clube e os jogadores. E o unico jogador que está no departamento medico é o ponteiro Nei, mas que deverá ganhar condições até o final da semana.

PONTE PRETA — O contrato do zagueiro central Oscar deverá ser renovado até hoje. O jogador está na casa dos pais, em Monte Sião, discutindo a proposta da Ponte Preta que segundo se comenta gira em torno de Cr$ 150 mil. O zagueiro está propenso a aceitala mas procura não entrar em detalhes financeiros, afirmando apenas que não haverá problemas para a renovação. Hoje Oscar vai manter um contato definitivo com o diretor Peri Chaib. Caso se confirme a oferta feita pela Ponte Preta, Oscar será o jogador mais bem pago do futebol paulista.

Prudentino venceu Rallye no Paraná

O Fiat de Anderson, um Fiat, representando a equipe "Detalhe Arquitetura".

O prudentino Anderson Nobre conquistou o Campeonato Paranaense de Rallye|1978, com uma equipe integrada por ele, Pimpão/José Carlos Pasini e colaboradores.

A perfomance da equipe "Detalhe Arquitetura" durante a temporada paranaense de Rallye foi reconhecida pela Fiat. Agora ele disputará no Rio de Janeiro a final do Brasileiro de Rallye e participará a convite da Fiat, do rallye dos campeões.

Anderson Nobre recebeu um telegrama da diretoria da Fiat cumprimentando-o pela conquista.

O CorinthiansPP descansará neste fim de semana

Depois da estupenda vitoria conquistada em Americana na ultima 4.a feira a tarde pelo marcador de dois a um o Corinthians PP manteve se na liderança do grupo H do campeonato da divisão intermediaria e a sua situação é muito boa no certame. O mosqueteiro é lider da chave somando 8 pontos ganhos, seguido pelo Rio Claro que tem 7 pontos, vindo depois Rio Preto com 5 e Barretos e Americana com 4 pontos. O Corinthians PP deverá descansar neste final de semana, enquanto que o Americana jogará em São José do Rio Preto sabado a tarde e o Rio Claro se apresentará em Barretos. Dependendo dos resultados desta rodada programada para o fim de semana a situação do Corinthians PP ficará excelente bastando para isto que o alvi-negro venha a triunfar sobre o Rio Preto na noite da proxima quarta-feira em Parque S. Jorge ficando com 10 pontos ganhos podendo consolidar a sua posição como vencedor da chave.

O alvi-negro Prudentino leva vantagem sobre o Rio Claro atual vice-lider do grupo H tendo um ponto a mais na classificação e tem um gol a mais no saldo geral e ainda vai jogar em seus dominios na proxima quarta feira. O Rio Claro para chegar aos 10 pontos precisa vencer o Barretos em Barretos ou na pior das hipoteses empatar e depois vencer o Americana em seus dominios para chegar aos 10 pontos.

O Barretos que possue somente 4 PG se vencer os dois compromissos que terá pela frente chegará a 8 pontos o que não será o suficiente para se classificar. O Rio Preto que soma 5 pontos tem dois compromissos sabado em casa diante do Americana e quarta-feira a noite diante do Corinthians PP em Parque São Jorge e se vencer ambos chegará a 9 pontos o que também não será o bastante para se classificar. Assim Corinthians PP Rio Claro vão lutar para chegar ao titulo do grupo H com possibilidades maiores do alvi-negro prudentino.

Domingo poderá decidir o turno do certame Mineiro

BELO HORIZONTE — A decisão do turno do campeonato mineiro ficou para domingo, quando o Atletico Mineiro enfrentará o Uberaba, no Uberabão, em jogo adiado por causa da Taça Libertadores da America. Atletico e Cruzeiro estão com 16 pontos ganhos cada e um empate dará o titulo aos atleticanos. Se o Atletico perder, ficará junto com o Cruzeiro e num jogo extra, no meio da semana, será decidido o titulo.

A vantagem para o campeão será entrar no turno final com um ponto de vantagem sobre os demais. Pelo regulamento do campeonato, o campeão do turno e o vice campeão, com o campeão do returno e o vice campeão, decidirão o titulo. Se forem os mesmos times, entrarão no turno final os dois outros clubes melhor colocados em todo o campeonato.

Mesmo com o Atletico empatando com o Uberaba, seu titulo não estará garantido, pois ficará com 17 ponto e a Caldense poderá ficar empatada com ele, mas numa decisão do STJD, que julgará na proxima semana um recurso do clube de Poços de Caldas, que tenta recuperar tres pontos perdidos por escalar um jogador que estaria sem condições legal para atuar.

Como o returno somente vai começar no outro domingo, dia 5 de novembro, o Cruzeiro dispensou seus jogadores até segunda feira, e talvez na volta tenham um novo companheiro: como o Atletico desistiu de contratar Dario, da Ponte Preta, depois de varias tentativas, alegando um dirigente que ele é "velho", o Cruzeiro vai tentar traze-lo, sendo que o tecnico Zé Duarte poderá fazer os contatos, pois passará a folga em Campinas.

No Atletico, o tecnico Jorge Vieira disse ontem que, apesar de o time ter jogado mal contra o Araguari na Vitoria de 1 a 0, gol de Alves, não vai fazer mudanças na equipe:

— E' uma fase de observação e vou dar oportunidade a todos os jogadores de mostrarem o que sabem. Depois de um periodo de avaliação vou fazer um relatorio e definir quem fica, quem sai e quem pode ser contratado.

(AE)

O Placar Futebolistico de ontem

Os reultados dos jogos realizados ontem
Campeonato Paulista divisão especial
No Pacaembu — Corinthians Paulista 2 x Noroeste 1
Em Ulrico Mursa — Portuguesa Santista 0 x Ponte Preta 0
Campeonato paulista da divisão intermediaria
GRUPO J
Na Capital — Nacional 1 x Saad de São Caetano do Sul 0

A CLASSIFICAÇÃO DO CAMPEONATO PAULISTA

GRUPO A
1.o — Santos e Ponte Preta 22, 3.o Paulista e Noroeste 14, 3.o — Portuguesa Santista 6.
GRUPO B
1.o — —São Paulo 25, 2.o — Portuguesa de Desportos 18; 3.o — Francana 15; 4.o — Juventus 13; 5.o XV de Novembro de Piracicaba 12.
GRUPO C
1.o — Guarani 26; 2.o — Corinthians Paulista 23; 3.o — Comercial 19, 4.o — Marilia 15, 5.o — São Bento 13.
GRUPO D
1.o — Palmeiras 21, 2.o — Botafogo 18, 3.o — XV de Novembro de Jau 17; 4.o — America 14; 5.o — Ferroviaria 8.
A proxima rodada
Amanhã a tarde
Na Rua Javari — Juventus x São Bento
Domingo
No Pacaembu — Palmeiras x Portuguesa de Desportos
Em Jundiai — Paulista x America
Em Ribeirão Preto — Comercial x Sbo Paulo
Em Campinas — Ponte Preta x Botafogo
Em Bauru — Noroeste x Portuguesa Santista
Em Franca — Francana x Marilia
Em Araraquara — Ferroviaria x Guarani
Em Jau — XV de Novembro x Santos
Paulista

Brasil poderá jogar em Zurique sede da Fifa

RIO — Se for convidada — o que é mais provavel, segundo deixou a entender o presidente da CBD, Heleno Nunes — a seleção brasileira deverá participar das festas de inauguração da nova sede da Fifa, em Zurique, Suiça, no dia 21 de maio do proximo ano, jogando contra uma seleção europeia, provavelmente a Italia.

O jogo anteriormente anunciado pelo presidente da Fifa, João Havelange, a repetição da final da Copa, entre Argentina e Holanda dificilmente será realizado, pois os argentinos já anunciaram a disposição de não aceitar o convite, o mesmo acontecendo com a Holanda.

Segundo Heleno Nunes, a intenção de João Havelange era de convidar os quatro finalistas da Copa — Argentina, Holanda, Brasil e Italia — mas diante das dificuldades de reunir as quatro seleções numa mesma data, o presidente da Fifa, provavelmente chamará apenas os brasileiros e italianos. No caso do convite ser feito oficialmente, Heleno Nunes já anunciou que não mandará a seleção principal, mas uma estadual ou mesmo regional para representar o Brasil.

AE)

Congresso de cronistas será na Bahia

SALVADOR — As sugestões dos cronistas esportivos de todo o país visando uma reforma geral no esporte brasileiro poderão ser entregues ao general João Baptista Figueiredo no inicio do proximo ano quando da realização do Congresso Brasileiro de Cronistas Esportivos, marcado para Salvador, no periodo de 8 a 11 de janeiro. Esta informação foi prestada ontem pelo jornalista Genesio Ramos, um dos responsaveis pela organização desse encontro, adiantando que o presidente eleito prometeu voltar a Salvador na ocasião para receber pessoalmente o documento.

Concentrado com os seus jogadores ontem num dos hoteis de Salvador, o tecnico Zezé Moreira declarou que o baixo nivel financeiro do futebol baiano tem como causa principal a ausencia de Botafogo, Galicia e Ipiranga, "equipes tradicionais e que possuem uma consideravel parcela de torcedores". Os tres clubes, no inicio do campeonato baiano, solicitaram licença à Federação Baiana de Futebol. Ele tambem mencionou o quadro pintado pela imprensa, que constantemente dá o Bahia como o favorito dos jogos realizados principalmente em Salvador. "levando o torcedor a se afastar da Fonte Nova. Sem publico, o jogador se sente desmotivado, influindo consequentemente no seu rendimento tecnico e de toda a equipe. No interior do Estado tem se dado o contrario: os times locais estão realmente lutando por uma melhor posição e há sempre equilibrio de forças quando enfrentam o Bahia. As rendas inclusive tem sido maiores do que na capital".

(AE)

Reinicio dos preparativos em Parque São Jorge

Mesmo não tendo compromisso pelo campeonato paulista da divisão intermediaria neste final de semana os atletas do Corinthians PP que tiveram o dia livre ontem deverão reapresentarem hoje no Parque São Jorge para o reinicio dos treinamentos da semana. Apos jogo de quarta feira em Americana alguns jogadores do alvi-negro foram liberados para visitarem seus familiares casos de Tulio, Juarez e Adilson. O tecnico Domingos Baroni tambem viajou de Americana para a cidade de Uberaba afim de visitar seus familiares, mas nesta sexta feira deverá estar de retorno a Presidente Prudente.

Pela vitoria conquistada em Americana, triunfo que valeu a manutenção da liderança no grupo H e agora com amplas possibilidades de ser o vencedor da chave cada atleta do Corinthians PP foi gratificado com a importancia de um mil e duzentos cruzeiros. Alguns jogadores que estão sem condições fisicas ideais serão examinados hoje pelo medico Dr. Ramon Cano Garcia e daqui até a proxima terça feira todo o plantel mosqueteiro deverá estar em perfeitas condições atleticas.

Transferencia de Zagalo começa a se complicar

RIO — O presidente do Botafogo, Charles Borer, vai depositar hoje no Banco do Brasil, o cheque de 60 mil dolares emitido pelo Principe Abdulla Bin Al Saud pela liberação do tecnico Zagalo ao El Helal, de Riad. Mesmo tentando demonstrar tranquilidade em relação ao desconto do cheque, o dirigente admitiu "ir às ultimas consequencias" caso haja qualquer problema para receber os 60 mil dolares (Cr$ 1,2 milhão):

— Acredito que não haverá problema, porque o principe Abdulla me pareceu uma pessoa seria. De qualquer forma, tomei minhas providencias. Uma delas foi exigir um cheque do Fargos Bank, da California, pois os árabes costumam trabalhar com bancos das Caribas, que não oferecem a mesma segurança de saque que os americanos. Se o cheque for devolvido, pego um avião e vou à California para recebe-lo pessoalmente no Fargos Bank. Caso permaneça a situação, entrego o cheque às autoridades americanas,, contando em detalhes toda a historia. Os americanos não brincam nessas horas.

Alem da apreensão pelo recebimento do cheque dos árabes, o Botafogo tem problemas no time, que voltou a decepcionar sua torcida depois da apertada vitoria por 1 a 0, 4.a feira contra o Bangu.

O presidente Charles Borer, que há um ano não aparecia nos vestiarios depois dos jogos do Botafogo, resolveu criticar o novo tecnico, Danilo Alves.

— O time foi mal escalado e as substituições mal feitas — gritou Borer para o tecnico Danilo Alves ouvir.

Danilo Alves falou tambem para Borer ouvir:

— Não posso escalar o Paulo Cesar... perguntem lá em cima (a Borer) se posso... — disse o tecnico aos jornalistas.

Paulo Cesar treinou ontem de manhã em Marechal Hermes e já disse que não enfrenta o Vasco, domingo, no Maracanã:

— Estou machucado — disse Paulo Cesar. Visivelmente irritado. Me ofereci para jogar esses dois primeiros jogos do returno mas não quiseram. Agora não jogo contra o Vasco. Será que recuperei minha forma tecnica tão rapidamente?...

Paulo Cesar preferiu falar da sua volta à França(em janeiro de 79, quando terminar seu atual contrato com o Botalogo.

— Aqui no Brasil não fico mais...

FLUMINENSE

O Fluminense por sua vez continuará esperando mais 10 dias pelo pagamento do cheque emitido pelo Principe Khalid, antes de acionar a FIFA exigindo a volta de Rivelino. Os dirigentes do clube já não tem mais esperanças de receber o dinheiro e é provavel que no inicio de novembro Rivelino seja obrigado a voltar ao Brasil. A situação do Fluminense está bastante delicada, pois até agora não recebeu os 200 mil dolares do cheque datado de 20 de agosto. E pelo contrato firmado com os árabes, no mes de janeiro, no dia 10, o Fluminense deveria receber mais 600 mil dolares. (AE)