

Nelson Cardoso de Oliveira,  
no Plantão Policial

## Polícia deteve indivíduo com 50 gramas de erva

A Polícia Militar, de nossa cidade, num trabalho bem elaborado, conseguiu descobrir mais um elemento que tinha o vício de fumar alguns pacuzinhos de maconha.

Na manhã de ontem, o Sargento Vincoletto, recebeu um aviso anônimo, no qual a pessoa alegava que Nelson Cardoso de Oliveira, residente à rua Paulo Gonçalves, 397, Jardim Antuérpia, estava envolvido com a "erva do diabo". O chefe do controle, solicitou a RP 6410 e mandou que os soldados Ronchi e Gussi, fossem até o local indicado e detivessem o indiciado.

Quando os policiais chegaram à residência de Nelson, constataram que o mesmo estava dormindo. Sua esposa acordou-o e disse que os policiais estavam no esperando. A princípio, Nelson não sabia do que se tratava e seguiu para o Plantão, juntamente com os policiais.

(PÁGINA 3)

## Morreu Chu-Te

Faleceu ontem em Pequim, o Marechal Chu-Te, com 89 anos de idade, sendo o fundador do exército vermelho da China comunista.

Desde o ano passado, quando se agravou a doença de Mao-Tse-Tung, era ele quem recebia as autoridades estrangeiras. Na hierarquia chinesa, era ele respeitado como Chefe de Estado.

Também era presidente do Comitê Permanente do Congresso Nacional do Povo.

## Trecho interdito

Ainda não foi liberado o trecho da rodovia Rio-Santos, na altura da Serra da Grota Funda onde o Departamento Nacional de Estradas de Rodagem, está tentando retirar uma barreira que caiu domingo último.

A infiltração de água, em consequência das fortes chuvas que caíram naquela vasta área, foi a causa do deslizamento, tanto que os carros estão passando pelo acostamento.

Quatro caminhões de quinze operários fazem o serviço para que logo o trecho possa ficar desimpedido.



Esforço conjunto para eliminar a raiva

## Serão vacinados 12 mil cães

Representantes da Prefeitura Municipal, Colégio Agrícola, Polícia Militar e das Divisões Regionais da Saúde, Agrícola e da Educação, estiveram reunidos no salão nobre do Paço Municipal "Flori valdo Leal", para estabelecer as diretrizes do Programa de Vacinação Anti-Rábica de Presidente Prudente, a ter lugar na segunda quinzena de agosto vindouro.

No encontro de ontem foram analisados os dados relativos as tabelas dos anos de 1973 a 1975, com dados referentes a população canina da cidade em torno de 11.800 animais. Mediante esses dados é que o Estado fornece as vacinas, estando essa ação estadual condicionada ao organograma que cada município vem de oferecer.

Ficaram, por outro lado mais ou menos estabelecidas as tarefas a serem cumpridas por cada órgão a saber: a Prefeitura Municipal cabe a responsabilidade geral de vacinar todos os cães existentes na cidade, sendo ainda de sua alçada requisitar as vacinas através da apresentação de todos os dados levantados. A Polícia Militar agirá nos casos em que os proprietários se negarem a vacinar seus animais, uma vez que se trata de obrigação legal de cada dono de um ou mais cães. A Divisão Regional Agrícola dará colaboração às equipes de vacinadores, procedendo o armazenamento do material. A Divisão Regional da Saúde terá a incumbência de coordenar a campanha oferecendo conhecimentos técnicos, veículos e todo o material utilizado para a realização da vacinação, estando ainda sobre sua responsabilidade a coleta, antes e depois da campanha, de amostras de sangue dos elementos que compõem as equipes de vacinadores. A Escola Agrícola irá colaborar com elementos que formarão as 10 equipes de 5 vacinadores cada uma, sendo esses elementos em número de 50, todos alunos, que vão receber a devida orientação. Finalmente a Divisão Regional da Educação prestará relevantes serviços na divulgação da campanha através dos professores que instruirão as crianças sobre a importância da vacinação anti-rábica como meio de eliminar o grande risco de uma pessoa vir a ser mordida por um cão raivoso.

Em 1975, quando o proprietário pagava Cr\$ 2,50 por cão vacinado a campanha alcançou o in-

dice de 99 por cento da população canina de Presidente Prudente conforme o total cadastrado. Como a próxima campanha será inteiramente gratuita, espera-se que possam ser vacinados todos os animais existentes na cidade. O único problema são os cães errantes que não estão cadastrados, e que terão de ser retirados de circulação através de um trabalho que a Prefeitura vai realizar simultaneamente à campanha de vacinação no sentido de eliminar os animais que forem encontrados soltos.

Segundo os dados colhidos em 1975 em Presidente Prudente existe um cão para cada 10 pessoas. Como a cidade tem uma população oscilando na casa dos 120 mil habitantes, logo existem 12 mil cães. Como o Centro de Controle da Raiva de São Paulo exige que a vacinação atinja pelo menos 60 por cento da população canina, teremos um total de aproximadamente 7 mil animais vacinados em agosto próximo.

Aproximadamente 94 por cento dos casos de mordidas em Presidente Prudente são de cães. Em tretanto, costumemente são atendidas pessoas mordidas ou atacadas por gatos, animais silvestres, gado e macacos, num total de 6 por cento dos casos atendidos na Divisão Regional da Saúde.

De acordo com os dados constantes das tabelas em 1973 foram atacadas por animais raivosos 361 pessoas. Em 1974 um total de 337 pessoas e em 1975 um número de 262 pessoas, todas vacinadas e colocadas fora de perigo. Revelam esses dados que de 1972 a 1975 não houve óbito motivado pela raiva.

Em Presidente Prudente a Prefeitura sempre procedeu a apreensão dos cães vadios que são levados ao canil da municipalidade onde permanecem a disposição do proprietário. Houve tempo em que o número de animais não reclamados era tão elevado que foi preciso transportá-los em caminhões para o Mato Grosso, onde eram postos em liberdade nas matas. A medida era no sentido de que se evitasse o sacrifício dos animais como ocorre em Campinas, Osasco e São Paulo. Em Ribeirão Preto os cães vadios são levados para a Faculdade de Medicina, onde são utilizados como cobaias. Em nossa cidade será estudada uma nova fórmula de eliminação.

## Indústrias dão melhor preço para o tomate

Atendendo ao pedido formulado pelo Sindicato Rural de Presidente Prudente, em reuniões realizadas em São Paulo na Federação da Agricultura do Estado de São Paulo e na Secretaria da Agricultura, os industriais, representando as organizações CICA, ETTI e PEIXE, aumentaram os preços do tomate industrial em 30%, sendo que a partir de 1.º de julho, o quilo do produto será de Cr\$ 0,60 e a partir de 1.º de outubro, de Cr\$ 0,70. O Sindicato

solicitou também junto as autoridades da Secretaria da Agricultura, gestões junto ao Banco Central para prorrogação dos débitos de financiamentos dos tomaticultores e relativos aos anos de 1975 e 1976, em virtude dos prejuízos sofridos pelas geadas e pela incidência da requeima. Os técnicos da Secretaria sugeriram que as lavouras atacadas pela requeima sejam arrancadas e queimadas, evitando a incorporação dos restos culturais ao solo, o que poderia proporcionar nova incidência.

## Deputado Castellano fala do Pontal e da A. Sorocabana

O deputado José Felício Castellano pronunciou o seguinte discurso na Assembleia Legislativa: "Já é do domínio público que o sr. Governador Paulo Egidio Martins, tendo rara sensibilidade para com a problemática humana e, de maneira especial, para com as regiões que ainda não alcançaram o mesmo nível de desenvolvimento no Estado, determinou a Secretaria da Economia e Planejamento, que vem sendo dirigida pelo dr. Jorge Wilhelm de Menezes, a mais dinâmica e eficiente possível, para que seus técnicos da Coordenação Regional pudessem apresentar um programa que está, segundo informações que obtive, em fase final de elaboração, para atender, de forma especial a Alta Sorocabana e o Pontal do Paraná. panema.

Em contatos frequentes com os técnicos da Coordenadoria Regional da Secretaria da Economia e Planejamento forçoso é destacar, sr. Presidente e sr. deputados, o esforço e o interesse na apreciação de importantes matérias que lhes são distribuídas e, no caso especial, aquelas que dizem respeito a população da Alta Sorocabana. Venho, desta tribuna, repetidas vezes, ao trazer o problema, assinalando a necessidade que tem o Poder Público do Estado de São Paulo, de desenvolver programas envolvendo todo o complexo administrativo do Estado, e, de maneira muito particular, os órgãos encarregados da promoção humana, que vêm e precisam ter programações especiais para o atendimento das populações das ilhas do Rio Paraná. É mister que isso se faça, porque ao que tenho assistido, até há pouco tempo é a grande preocupação da Diocese de Presidente Prudente ao dirigir recursos materiais e sua atenção, ao renovar também os seus apelos aos órgãos administrativos do Estado para que as populações ribeirinhas e as que habitam as ilhas do Rio Paraná bem como as do Pontal do Paranapanema, venham a ter uma atenção especial, para que possam ser assistidas inicialmente, e depois se autopromovam e se engajam no processo de desenvolvimento.

(PÁGINA 3)

## Mais um sequestro

O sequestro de um avião ontem na Líbia foi o único, e não dois como informaram as primeiras notícias.

O avião da Companhia Líbia Air-Lines, para Tripoli para Bengasi com oitenta e duas pessoas, pousando por alguns minutos no aeroporto militar de Buharic na Argélia, seguindo posteriormente para Palma de Maiorca na Espanha, onde o sequestrador, um líbio de vinte anos, acabou se rendendo.

Ele estava armado com duas facas e dois revólveres de brinquedo.

## Em sessões extraordinárias a Câmara aprova projetos

A Câmara Municipal de Presidente Prudente reuniu-se segunda-feira passada em duas sessões extraordinárias, a primeira convocada pelo Executivo, oportunidade em que aprovou em segunda discussão e redação final os seguintes projetos: I — Disposto sobre a concessão de uma pensão mensal a Sra. Ines M. Moura, viúva do ex-servidor João Moura; II) disposto sobre a doação de uma área de terreno ao Senac para a construção de uma Escola Modelo Padrão Profissionalizante em Presidente Prudente; III) disposto sobre abertura de crédito especial de Cr\$ 40 mil para aquisição de equipamentos para a fábrica de tubos do Parque Industrial; IV) disposto sobre autorização para a Prefeitura doar ao Departamento de Previdência da Associação Paulista de Medicina uma área de terreno, destinado a futura construção da sede social da Sociedade de Medicina de Presidente Prudente; V) Projeto de Decreto Legislativo n. 45, do edil José Alves Sobrinho dispondo sobre a concessão de medalhas de Mérito Grande de Colonizador "José Soares Marcondes" aos srs. Hiroshi Yoshio e Geraldo R. Souza, pelos relevantes serviços prestados a nossa cidade no setor da pecuária; VI) Projeto de Decreto Legislativo n. 47, do edil Ivan Nogueira de Almeida, dispondo sobre a concessão de Medalha de Mérito Grande Colonizador José Soares Marcondes ao sr. Farhan Buchalla, pelos relevantes serviços prestados a nossa cidade no setor da pecuária.

## CAMPO GRANDE- LONDRINA, NA ROTA DA MOTTA

Desde as 8h00 de ontem, está sendo feita a ligação rodoviária Campo Grande-Londrina, através dos novos ônibus da Viação Motta. O ato inaugural revestiu-se de grande importância, tendo comparecido à Estação Rodoviária de Campo Grande, destacadas autoridades civis, militares e eclesásticas. Os passageiros da viagem inaugural, receberam rosas entregues pelas recepcionistas da Viação Motta.

Reportagem na Página 5



# Sociedade em Tópicos

BARBOSA DA SILVEIRA

Desde o dia 29 de junho está em festas o lar de Antônio Cardoso e da senhora Neuza Sgrignoli Cardoso com o nascimento de Renata. Mamãe e herdeira passam bem. Nossos cumprimentos aos felizes papais, extensivos a todos os familiares.

A Escola Estadual de Primeiro Grau "Cornelador Tanel Abud", convidou a direção do jornal para tomar parte na merenda escolar dia 9 de julho, às 10 horas, como parte das solenidades comemorativas da Revolução Constitucionalista.

A paróquia de Anhumas vai realizar festa beneficente dia 11 de julho, às 10 horas, assados diversos à disposição de todos; às 15 horas, leilão de gado; às 17 horas, visita de Dom Agostinho Marochi, que vai celebrar solene missa; após o ato religioso, festejos no salão paroquial, com a coroação da rainha da festa. A comissão de festas está convidando a direção e funcionários do jornal.

A Professora Lina Doll Moraes, esposa de Onadir Doll Moraes aniversária hoje, e à noite, com a presença de familiares e amigos será a recepção. Nossos parabéns.

Estivemos domingo no almoço-festivo do Lions da cidade de Alfredo Marcondes, quando tomou posse o novo presidente Ademar Fernando Gazolla. O almoço transcorreu bastante animado, e nossos agradecimentos pelas gentilezas, inclusive pelo mimo que o clube ofertou à Maria Lucia. Depois do almoço fomos até a residência do casal Paulo Calderan, (ela Professora Maria José) foi um domingo diferente.

No dia 31 de julho, o enlace matrimonial de Lourdes e Vicente, ela, filha de Antônio de Oliveira e da senhora Helena E. de Oliveira, ele, filho de José Brasileiro Ferreira e da senhora Celyna P. Oliveira. A cerimônia da benção nupcial será às 18.30 horas na Igreja Nossa Senhora Aparecida de Vila Marcondes. Nossos agradecimentos pelo convite.

No próximo domingo, o Bazar da Pechineira, no próprio Lar dos Meninos, com renda para aquele estabelecimento, uma promoção de um grupo de senhoras de nossa sociedade. Naturalmente, todos vão prestigiar adquirindo peças e artesanato, que estarão expostos. Prestigiem, colaborem.

Atendendo gentilíssimo convite de Pedro Nemésio Faria, estivemos segunda-feira em Campo Grande, onde assistimos a solenidade de inauguração da linha Campo Grande-Londrina, mais uma, que servida pela Viação Motta Ltda. Naquela cidade natogrossense, em grande desenvolvimento, visamos as dependências da empresa, estivemos na solenidade de inauguração da linha, na Rodoviária, com a presença de autoridades civis, militares, eclesásticas, participamos do almoço na Churrascaria Majestic, uma das mais sofisticadas daquela cidade. Pela manhã, o casal Pedro Nemésio Faria (ela Maura Motta), foi nosso anfitrião, mostrando a cidade. A tarde, após termos ido ao aeroporto, acompanhar os diretores do Departamento Nacional de Estrada de Rodagem, que estiveram presentes à solenidade, fomos ao Banco Fiancial visitar Antônio Mandetta Filho, o qual com aquela sua gentileza nos colocou à disposi-

ção, nossa e do Marco Antônio Almodova, que estava conosco, carro, motorista e o relações públicas do Banco, João Bosco, um moço sensacional. Fomos à sede do Operário, uma senhora sede, com versamos com Hercy Dias Ribeiro e a Edyr, filha do Eloy, que mandaram lembranças aos amigos fomos à residência do senhor Dionísio Miranda, (ela Lourdes), o casal está querendo voltar para nossa cidade, voltamos à Viação Motta, onde estava iniciando um churrasco de confraternização. Regressamos às 9 horas da noite, viajaram conosco Vera Lucia Correa da Silva, da Motta Turismo, que voltou ontem de avião. Marco Antônio Almodova, do Banco Mercantil do Brasil, nosso companheiro Altino Correa, e ainda Rubens dos Santos Frade e Dr. Antônio José Correa. Ficamos impressionados com os ônibus novos, principalmente o carro-leito. Nossos cumprimentos ao pioneiro da comunicação rodoviária, no centro-oeste e norte do Brasil, Pedro Casemiro Motta, que, com uma nova equipe de assessores está dando nova dimensão à empresa. Nossos agradecimentos pelas gentilezas por parte daqueles que nos cobriram de suas atenções. Conhecemos também a rodo-moça Petrucia, muito simpática, que iria na primeira viagem Campo Grande-Londrina. Foi uma segunda-feira diferente, uma grande higiene mental.

Paschoal Diniz Navarro, presidente do San Fernando 65, Clube de Campo, nos informando que no próximo sábado dia 10 de julho, às 14 horas, com importante solenidade serão inaugurados os jogos internos do clube. Estaremos presentes. Adiantou-nos que o baile de sábado foi sucesso, o salão lotado, os associados prestigiaram mais esse oferecimento do clube.

O Clube Prudentino de Fotografias, cujo presidente é o médico Dr. Alvaro Lucas Ceravolo, continua se reunindo todas as últimas sexta-feiras do mês, às 20 horas, na sede da Sociedade de Medicina. Os interessados podem participar, este mês, será no dia 30 de julho.

A assembleia geral da Corporação Musical "7 de Setembro", conforme publicação feita pela imprensa e rádio, será na próxima terça-feira, dia 13, às 20 horas, na sede dos ensaios à rua Joaquim Nabuco, 1355. Compareçam.

Domingo à noite, no restaurante H-2, estivemos com o casal Aréhy Silva, (ela Lucy, que estava aniversariando) e uma comadre que tinha chegado de Uberlândia. Conversamos sobre diversos assuntos.

Como vamos viajar para Campo Grande, domingo à noite, não fomos ao jantar-dançante no Tennis Clube, mas soubemos que muita gente esteve presente, ouvindo a música da Mini-Orquestra Naturais. Domingo próximo, e se Deus quiser, estaremos lá.

Ótima a entrevista da Professora Elizabeth Souza de Oliveira, domingo último, no programa "Os ouvintes querem ouvi-lo", pela Rádio Comercial, dando sua opinião sobre os assuntos levantados. Domingo próximo será Joaquim de Souza Filho, (Kinkas), presidente da Fetas. Ouçam, Kinkas em outubro vai entregar o cargo e nos deu uma notícia alvareira, todas as dívidas da entidade estão sendo pagas.

Sábado estivemos no Teatro Municipal, assistindo José Vasconcelos. Fazia tempo que não ríamos tanto, aliás ainda é excelente cômico. Pouca gente na segunda sessão, o povo não prestigiou.

Brincadeira dançante na Prudentina, sábado à partir das 23 horas — e sempre lembramos, como já é impreterivelmente na hora certa, com o conjunto Super Sombrazil. Compareçam, prestigiem.

## CAIXA ECONOMICA DO EST. S. PAULO SÚMULA DE EDITAL

A Comissão Permanente de Licitação informa que se acha aberta a CONCORRÊNCIA PÚBLICA C.F.L. 05-76, destinada à construção de prédio para a Agência da CEESP, em SANTO ANASTACIO. Área: 683,52 m<sup>2</sup>  
Prazo mínimo: 240 dias  
Orçamento: Cr\$ 2.675.000,00  
Abertura: às 13,00 horas do dia 20 de Julho de 1976.

O Edital, seus anexos e informações, serão fornecidos aos empreiteiros cadastrados na CEESP, mediante a apresentação do Cartão de Registro, à Rua XV de Novembro, n.º 111, — 20.º andar - sala 2.005, no horário normal de expediente. Comissão Permanente de Licitação em 29 de junho de 1976  
Eng. Wilson Arré  
Presidente

# U.M.A.S. e CAFÉ

CIRIACO

A União dos Municípios da Alta Sorocabana tem como finalidade precípua o desenvolvimento da região e o bem-estar da população das cidades e zona rural.

A Alta Sorocabana, na parte agrícola, tem desde há 40 anos sua estrutura baseada em culturas anuais, isto em função de fatores vários. Acontece que estamos assentados em solo arenoso, podsolizado, todo ondulado.

Esta situação tem criado problemas sérios, quais sejam:

— acentuada erosão do solo, difícil de ser controlada nesta classificação do solo, notadamente com a constância de culturas anuais;

— produtividade variável de ano para ano e também grande variação no valor da mercadoria, que tem ocasionado insatisfação do produtor, algumas vezes abandonando a agricultura e indo residir em grandes centros;

— resultados muitas vezes insatisfatórios na adubação levando-se em conta o cultivo anual que obriga o produtor a arar o solo até duas vezes ao ano.

A cultura anual, no todo da propriedade, tira do produtor o estímulo para sua fixação e construção de estrutura da propriedade, tendo menos apego ao que é seu e em muitos casos realizando mudanças de tempo em tempo, fator este prejudicial à região.

Há muito que se estuda e se discute a possibilidade de nos assentarmos em uma cultura perene, que conserta grande parte todos os problemas negativos atuais.

Aqui está chegada a hora do assunto ser levantado: a cultura seria o café, que bem implantado desde o início poderia dar outra vida à nossa zona rural.

Há interesse por parte das autoridades nessa atividade, pois o café continua e ainda por longos anos será para nosso País a maior fonte de renda.

Um cafezal dá satisfação ao plantador, valorização às suas terras, oportunidade de estruturação da propriedade e dá fixação ao homem com padrão de vida superior ao das culturas anuais.

Com as dificuldades atuais, os cafezais são formados em médias e pequenas propriedades, e estas é que predominam em muitos municípios da Alta Sorocabana.

Observando os aspectos citados, em nossa região temos as características consideradas boas para

essa implantação. Daí levantarmos o problema com a UMAS, que deveria tratar do assunto. Há poucos anos essa entidade defendeu o plantio do café na região, tendo esta sido liberada. Agora seria aconselhável debater para que esse plantio fosse realizado dentro da melhor técnica, tendo em vista ser cultura anual.

Não seria aconselhável o fomento para o plantio do café e sim alertar e estimular os lavradores já interessados para que na implantação dessa cultura adotem tudo aquilo indicado pelo técnico, a fim de obterem sucesso completo no seu empreendimento e satisfação plena na sua obra.

Não temos dúvida que a formação de pequenas propriedades com café na Alta Sorocabana seria a redenção da nossa região na agricultura. Aqui fica uma sugestão à UMAS, que é a grande interessada no desenvolvimento da Alta Sorocabana.

## LEITORA RECLAMA DA EBCT

Uma leitora procurou a redação deste jornal para queixar-se dos Correios. Ela utilizou os serviços da Empresa Brasileira de Correios e Telegrafos para encaminhar aos dois filhos, que estudam em Curitiba, um conjunto de agasalhos. A encomenda foi entregue à agência local no dia 11 de abril e decorridos já quase três meses os agasalhos não chegaram às mãos dos filhos, apesar das constantes reclamações nas agências de Curitiba e de Presidente Prudente. Os funcionários do Correio de Curitiba aconselham que ela reclame diariamente em nossa cidade, mas nenhuma solução é dada, pois o setor de Presidente Prudente garante que a encomenda tomou o destino de Curitiba.

Não se trata de uma simples carta que se extraviou, mas um pacote de roupas. Como se explica que tais deficiências ainda estejam ocorrendo na EBCT?

Se a leitora tem uma queixa tão grave, nós também a temos, para comprovar que estamos muito longe da eficiência desejada da EBCT. Os jornais de nossos assinantes na capital do Estado são recolhidos diariamente por um "Boeing" que cruza diversas cidades da região do Estado. Entretanto os nossos assinantes só vão recebê-lo dois ou três dias depois. Constringe-nos dizer que pagamos taxas elevadíssimas para um serviço que ainda deixa muito a desejar.

# Não faça curso de Programação de Computadores

A menos que este curso reúna os requisitos básicos necessários para lhe proporcionar uma boa formação;

A menos que tais requisitos se constituam de:

- Experiência na formação de pessoal;
- Computador à disposição;
- Aulas práticas com uso de computadores e
- Professores experientes.

Somente o nosso curso pode oferecer todas estas vantagens:

- Experiência — porque desde o início formamos nosso próprio pessoal e quem faz para si, sempre faz melhor;
- Computador — porque acreditamos que só se aprende programação conhecendo o computador;
- Aulas práticas — porque sabemos que "na prática a teoria é outra";
- Professores experientes — não somente porque saíram dos nossos cursos, mas principalmente porque são hoje os nossos melhores técnicos de sistemas.

Se depois de todas estas importantes informações ainda lhe restarem dúvidas, informe-se em qualquer das cidades onde mantemos filiais. Seremos, sem dúvida nenhuma, apontados como a melhor opção.

Procure-nos, faça sua inscrição e veja por que lhe aconselhamos a não fazer outro curso de programação.



## PROCESSAMENTO DE DADOS

Matriz — Blumenau

Filiais — S.J. Rio Preto, P. Prudente, Campo Grande e Maringá

PRES. PRUDENTE — Rua Cel. Quincas Vieira, 715 — Fones: 3-3996 e 3-2855

S.J. RIO PRETO — Rua Bernardino de Campos 4281 — Fone 4327

INICIO DAS AULAS 14/JULHO/76

LOCAL: FACULDADE DE FILOSOFIA ESTADUAL

### BANHEIRO SAUNA DA PRUDENTINA

Horário de funcionamento  
Mulheres: 3.ª das 8 às 16 hs.  
5.ª e sábados das 8 às 14 hs.  
Homens: 3.ª das 16,30 às 22 hs.  
4.ª, 5.ª, 6.ª e sábados das 15 às 22 hs  
EXCLUSIVAMENTE PARA SÓCIOS

### MD INAUGURA NOVA LOJA EM PRUDENTE

Breve na Avenida Washington Luiz, n.º 753

CLASSICO DECORAÇÕES LTDA.  
GRANDES NOVIDADES

### Dr. HENRIQUE L. SALVADOR

OUVIDOS, NARIZ E GARGANTA,  
MICROCIRURGIA DA SURDEZ,  
DOENÇAS DO LABIRINTO.

CONSULTÓRIO  
R. Dr. Gurgel, 277

RESIDÊNCIA:

Fone: 3-3942

Fone 3-5531

Presidente Prudente

# Campo Grande-Londrina, nova linha da Viação Motta

Com a presença de destacadas autoridades civis, militares e eclesásticas, empresários e figuras representativas do Sul de Mato Grosso e outras regiões, a Viação Motta Ltda., recebeu do Departamento Nacional de Estradas de Rodagem, do Ministério dos Transportes, autorização para explorar uma nova linha de transporte coletivo de passageiros na categoria normal e de interesse bi-regional (NSB), entre as cidades de Campo Grande (MT) e Londrina (PR).

O ato revestiu-se de grande significado, tendo comparecido à Estação Rodoviária de Campo Grande as personalidades mais expressivas da vida econômica, social e política da "Cidade Morena". A diretoria da Viação Motta Ltda., foi representada pelos srs. Pedro Cassemiro da Motta, Maura Motta Faria, Pedro N. Faria e varios assessores.

O bispo diocesano de Campo Grande, d. Antonio Barbosa ministrou a bênção aos novos ônibus apresentados ao público (Scania, Carroceria Nielson, suspensão a ar, toilette e poltronas leito e semi-leito reclináveis em 3 posições), tendo ainda se pronunciado em nome da empresa, o advogado Antonio J. Correa. O prefeito Levy Dias foi representado pelo sr. Vitor Eugenio, que falou em seu nome, enquanto o Chefe da Divisão de Transportes de passageiros do DNER, dr. Carlos Augusto de Faria Feres, representou e pronunciou-se em nome do dr. Luis Carlos de Urquiza Nóbrega, Diretor de Transportes Rodoviários do Departamento Nacional de Estradas de Rodagem.

Além das autoridades já citadas, fizeram-se presentes à solenidade de inauguração oficial da linha Campo Grande-Londrina, os srs. Cel. Irineu de Faria, do SNI, cel. Domingos Janelli da Silva, representando o general Gentil, comandante da 9.ª Região Militar, dr. Fernando Antonio Santana, do Departamento de Polícia Federal, Augusto Gamba, representando a Casa Civil do Governador, tenente Hélio de Oliveira Filho representando o general Atila Viana, cte. da 4.ª DC, tenente Nelson Martins Borges, representando o ten. Cel. Carlos Figueiredo, cte. do 2.º BPM, o reitor da Universidade Estadual, João Pereira da Rosa, o presidente da Associação Comercial, sr. Nelson Borges de Barros, o dr. Benedito Mutran, sub-chefe do 11.º Distrito do DNER, representando o chefe do Distrito de Cubatã, o dr. Francisco Campos de Oliveira e Clodomiro dos Santos, também do Departamento Nacional de Estradas de Rodagem, Rubens Frade e Vera Lucia Correia da Silva, funcionários da Viação Motta Ltda.

A imprensa de Campo Grande, inclusive a TV Morena e de Presidente Prudente (O Imparcial) foi representada no ato, efetuando ampla cobertura sobre o evento.

## Nova etapa

Em seu pronunciamento, o dr. Carlos Augusto de Faria Feres ressaltou que a implantação da linha Campo Grande-Londrina representa uma nova etapa nos programas elaborados pelo DNER para o período 1975-76, que no setor de transportes coletivos entregou até agora cinquenta novas linhas no território brasileiro.

Acrescentou que "paralelamente há estudos visando introduzir outras ligações rodoviárias em benefício da população brasileira".

O representante do Prefeito destacou a importância daquela ligação rodoviária a partir desta 3.ª feira e aduziu que a Viação Motta vem dando o melhor de seus serviços para bem atender a população e ao Estado de Mato Grosso.

## 280 unidades

Com a aquisição de 26 novas unidades Super-Scania, carrocerias Nielson, das quais cinco serão utilizadas na linha Campo Grande-Londrina a Viação Motta passa a contar com 280 viaturas, entre ônibus e outros veículos que fazem cobertura diária S. Paulo-Mato Grosso-Rondonia-Amazônia e Paraná.

Ontem as 8h00 da manhã, partiram os primeiros ônibus de Campo Grande e Londrina, respectivamente, realizando o trajeto em dez horas, incluindo as paradas em Pres. Prudente, Bata-guçu e Vitor.

Cerca de mil funcionários prestam serviços a empresa, em todo o trajeto, com a retaguarda de um perfeito serviço de rádio SSB e Telex, montados em pontos estratégicos da rota.

## Flores para os passageiros

Simultaneamente, os passageiros dos ônibus que ontem deixaram Campo Grande e Londrina, foram homenageados com rosas entregues por recepcionistas da Viação Motta, simbolizando o carinho da empresa aos participantes da viagem inaugural.

Para a primeira passageira a embarcar foi entregue uma "Corbelle" de flores e para os demais incluindo gente jovem ou idosa, foram entregues rosas vermelhas. O jovem Luis Roberto de Noro-



Nas mãos de Pedro Cassemiro da Motta, o termo de autorização da nova linha. Ao lado, Pedro N. Faria, Maura Motta Faria (diretores da Viação Motta) e damas da sociedade campograndense.

nha Santinho, de 14 anos de idade, embarcou em Londrina e ao receber uma rosa, ficou muito eufórico chegando a declarar: "Sempre viajo de Londrina para Lins e Bauru, em outras empresas, mas da Viação Motta recebi atenção especial dos funcionários e muito conforto no interior do ônibus".

Entre os passageiros, que passaram por Pres. Prudente e que também mereceram homenagem especial, figura um casal — Segundo Tesser e Leticia Boze Tesser — que por coincidência festejava ontem suas Bodas de Ouro, sendo cumprimentado pela Viação Motta e pelos demais passageiros da viagem inaugural Londrina-Campo Grande.

## Discurso do representante

### da Viação Motta

Quis os destinos, conferir a Viação Motta, a oportunidade excepcional de fazer, pela primeira vez, a ligação direta entre dois grandes e progressistas estados da federação: Paraná e Mato Grosso, através de suas principais cidades: Londrina e Campo Grande.

e custosas. Doravante, eles terão, além de uma ligação direta, um transporte seguro, rápido e confortável, economizando, do além de tudo o dinheiro. Esta linha, que ora se inaugura, tem pois um significado altamente econômico.

Temos para nós que com isso, o Departamento Nacional de Estradas de Rodagem está cumprindo com uma das grandes metas do Governo Central que não é só construir estradas, mas mais do que isso, proporcionar ao povo desta Nação, os melhores e mais eficazes meios de comunicação. Sentimo-nos profundamente honrados com essa oportunidade de colaborar com o Governo da União, pois como brasileiros, empenhamo-nos pelo progresso cada vez mais crescente deste país. Somos uma empresa que procura dar o melhor de si, aplicando o lucro obtido com seu trabalho, na melhoria do transporte coletivo, visando acima de tudo o bem do passageiro e o melhor conforto.

Costuma dizer, com muita propriedade o nosso Chefe e líder Pedro Cassemiro da Motta "a nossa melhor propaganda é o serviço, não importa que ele nos custe mais. Nossa meta é servir acima de tudo, o Mato Grosso, onde fomos os pioneiros do transporte coletivo. Tudo que está ligado ao Mato Grosso nos interessa e é importante para nós. Crescemos com este povo e a ele muito devemos".

Para a consciência de um homem cuja vida foi toda dedicada ao transporte coletivo, que se conscientiza na importância do serviço que presta e que se enche de entusiasmo quando os ônibus de sua empresa rasgando as estradas e penetrando por esse país a dentro, levam gente, por que onde vai o desbravamento, vai o progresso.

Ao Dr. Carlos Augusto de Faria Feres, Chefe da Divisão de Transportes Rodoviários, queremos nesta oportunidade externar o nosso eterno agradecimento por sua honrosa presen-

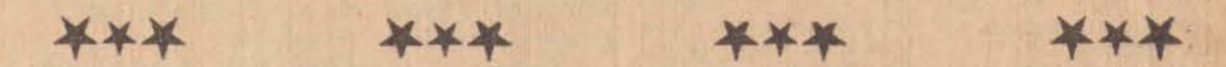

O ato inaugural na Estação Rodoviária de Campo Grande, quando falava o advogado Antonio J. Correa, em nome da diretoria da Viação Motta Ltda. Autoridades e representantes do DNER prestigiaram a solenidade.



ça a esta solenidade de inauguração desta linha. A presença da Chefe da Divisão de Transportes de passageiros demonstra o real interesse em conhecer de perto o serviço que o Departamento Nacional de Estradas de Rodagem está prestando no Estado do Mato Grosso.

Queira, Dr. Carlos Augusto de Faria Feres, transmitir ao Dr. Luiz Carlos de Urquiza Nobrega, Diretor de Transportes Rodoviários do D.N.E.R., igualmente o nosso agradecimento. Sabemos que S. Exa., por motivos imperiosos não pôde estar aqui presente como era de seu desejo. Todavia, não poderia deixar de registrar aqui, que S. Exa. a frente da Diretoria de Transportes Rodoviários, se identificou como o homem talhado para o cargo que ocupa: é possuidor de uma robusta inteligência, e soube em pouco tempo transmitir o seu entusiasmo ao até então os próprios empresários nacionais, merço do seu talento, do seu espírito criativo, revelando-se um homem com admirável tirocinio e se notabilizando pelas suas justas e sábias decisões. É por isso que sempre afirmamos: O Governo da Revolução sempre procurou escolher homens certos para os lugares certos e o Dr. Urquiza é um exemplo deles.

O serviço de transporte coletivo de passageiros, no que tange as linhas interaduais, só tende a melhorar sob a prudente direção e proeminente administração de Sua Excelência.

Os nossos agradecimentos também sejam aos poderes constituídos desta Campo Grande, ao seu Ilustre e preclaro prefeito

municipal, que sempre tem sido um grande amigo desta empresa; a Câmara Municipal sempre vigilante e zelosa pela comunidade Campograndense e ao Poder Judiciário, pelo descortino de suas decisões no tocante aos interesses dos usuários. Agora, decemos igualmente ao Governo do Estado do Mato Grosso, ao mesmo tempo que prometemos, como sempre foi do nosso intuito, continuar a servir e dar a todos os matogrossenses o melhor de nossos esforços no que tange ao transporte coletivo de passageiros.

Agradecemos a imprensa e ao rádio, pela cobertura e incentivo deste acontecimento. Ao povo de Londrina em particular que doravante não estará mais distante e que por certo terá conhecimento desta mensagem, a certeza de que a Viação Motta Ltda. ingressando pela primeira vez nessa cidade acolhedora, será o prenúncio de uma nova era de prosperidade no setor da comunicação e do transporte, aproximando cada vez mais este Brasil que despois de pontifício como o berço de uma civilização, fadada a se projetar entre as mais importantes, merço de seu Governo equilibrado e que sempre soube transmitir tranquilidade, bem como de seu povo sequioso de prosperidade, sentimental e que procura viver em inveja, vel harmonia e que lhe dá incentivo para o trabalho. Eis porque dissemos no início desta oração, que a ligação entre Mato Grosso e o Paraná, foi para nós uma oportunidade excepcional, que nos proporcio-

nou imensa alegria, além de nos dar a oportunidade de conhecer de perto o serviço que o Departamento Nacional de Estradas de Rodagem está prestando no Estado do Mato Grosso. Agora, decemos igualmente ao Governo do Estado do Mato Grosso, ao mesmo tempo que prometemos, como sempre foi do nosso intuito, continuar a servir e dar a todos os matogrossenses o melhor de nossos esforços no que tange ao transporte coletivo de passageiros.

## MT — Departamento Nacional de Estradas de Rodagem

### — AUTORIZAÇÃO —

O diretor da Diretoria Nacional de Transporte Rodoviário do Departamento Nacional de Estradas de Rodagem, com base no art. 85 do Regulamento aprovado pela Portaria n.º 36 datada de 13 de Janeiro de 1975, baixada pelo Excmo. Sr. Ministro dos Transportes, face autorização contida no artigo 6.º do Decreto n.º 63.885 de 06 de Julho de 1971, e considerando o resultado da seleção sumária realizada sob o Edital n.º 114/75 e aprovada pelo Conselho Administrativo do DNER em sua sessão n.º 15, realizada em 26 de abril de 1976.

### RESOLVE

Autorizar a título precário a Empresa Viação Motta Ltda., a explorar uma linha de transporte coletivo de passageiros, na categoria normal e de interesse bi-regional (NSB), entre as cidades de Campo Grande (MT) e Londrina (PR), na qual devem ser obedecidas integralmente as disposições do já citado Edital n.º 114/75 e respectivos anexos, o constante da proposta da empresa aceita pelo DNER e integrante do processo protocolizado sob n.º 50.303/75, o regulamento aprovado pelo Decreto n.º 68.961 de 20 de Junho de 1971, com as alterações introduzidas pelo Decreto n.º 71.984 de 23 de março de 1973, as Normas e Instruções já expedidas ou que vierem a ser expedidas pelo DNER sobre o transporte coletivo rodoviário de passageiros.

Rio de Janeiro, 05 de Julho de 1976

a) Bel Luiz Carlos de Urquiza Nobrega

Diretoria de Transporte Rodoviário  
— DIRETOR —

Declaração

Declara o senhor Moa. Cyr Luiz Guariz, residente nesta cidade de Presidente Prudente, SP, que se extraviou a sua Carteira de Habilitação de Motorista Profissional n.º 16850 Frontuário n.º 25580, ex. pedida em data de 09 de maio de 1973, pela 14.ª Ciretran local, a qual torna-se nula, visto estar providenciando a obtenção da respectiva segunda via.

Pres. Prudente, 30 de junho de 1976. Pelo declarante: Henrique Jorge Despachante

Declaração

Felo presente o Sr. Paulo Harumi Aikawa residente e domiciliado na cidade de Alvares Machado, declara que encontrou extraviada sua carteira Nacional de Habilitação categoria profissional n.º 17.695, PGU 21.345, expedida por essa circunscrição de trânsito em 31 de outubro de 1973.

Declara a mesma sem efeito visto estar providenciando junto ao órgão competente a segunda via da mesma.

Alvares Machado, 05 de julho de 1976. Alcides Ropelli Sanvezo

Declaração

Luiz Lopes de Araujo, infra-assinado, brasileiro, casado, comerciante, RG. 6.128.850, filho de João Lopes de Araujo e de da. Josefa Teodomira de Araujo, natural de Flores, Estado do Rio Grande do Norte, nascido aos 08 de setembro de 1.919, residente nesta cidade a Rua Princesa Isabel, s/n.º DECLARA, para os devidos fins que, foi extraviada a sua Carteira Nacional de Habilitação categoria Amador n.º 3499, PGU N.º 77, expedida pela Ciretran de Pres. Venceslau em 27 de julho de 1972.

Fica a mesma sem efeito no caso de ser encontrada, por estar sendo providenciada a 2.ª via.

Para maior clareza, firmo a presente. Pres. Venceslau, 30 de julho de 1976. José Lopes de Araujo

Declaração

Declaro para os fins devidos, que foi extraviada e certificada de propriedade de n.º 361850, expedido pela Delegacia de Polícia de Pres. Venceslau, em nome de Henrique Piagge e outro, referente ao veículo marca Jeep Universal, ano de fabricação 1.970, chassis n.º CS2AB.300.247, empregado no transporte de passageiros ficando o mesmo sem efeito no caso de ser encontrado, visto estar sendo providenciada. Segunda Via do mesmo.

Pres. Venceslau, 05. Ju. lho. 1976. Henrique Piagge

ABANDONO DE EMPREGO

Firma, JOSE MOIA PERES s/ta a Rua do Curtume, 170 de conformidade com artigo 482 letra I da CLT o senhor CICERO FRANCISCO DE MELO, portador da Carteira Profissional n.º 006903, série 415, caracterizou o abandono de emprego na data de 29/06/76 sem qualquer justificativa.

Pres. Prudente, 06 de julho de 1976.

Declaração

YOLANDA PEREIRA DE SOUZA, brasileira, serventia da Justiça, prontuário n.º 10.387/751 - RG. n.º 1.472.940, residente na rua Camões, 97, nesta cidade, filha de Nicolau de Souza e de Manuela Pereira de Souza, nascida em Monte Santo de Minas, Estado de Minas Gerais a 22 de Outubro de 1932, declara para os devidos fins que foi extraviada sua Cédula de Identidade Funcional expedida pela Egrégia Corregedoria Geral da Justiça do Estado de São Paulo.

Pres. Prudente, 06 de julho de 1976. Yolanda Pereira de Souza

Declaração

Orides Peres Artacho, infra-assinado, brasileiro, casado, RG N.º 5.619.461, residente nesta cidade a Rua Clodoaldo de Oliveira 54, proprietário de um veículo marca Chevrolet Opala, ano de fabricação 1.976, cor Amarelo, chassis n.º FB.104.376 placa TD.44.46, objeto do certificado de registro n.º 312.713/K, expedido pela CIRETRAN de Pres. Venceslau em 11 de março de 1.976, DECLARA, para os devidos fins que foram extraviados os documentos do veículo acima descrito; ficando os mesmos sem efeito no caso de serem encontrados, por estar sendo providenciado a 2.ª via.

Para maior clareza, firmo a presente. Pres. Venceslau, 28 de junho de 1.976.

Declaração

Declara o senhor Valdir Martins, residente nesta cidade de Presidente Prudente, SP, que se extraviou a sua Carteira Nacional de Habilitação de Motorista Profissional n.º 17467 - Prontuário n.º 20276, expedida em data de 19 de setembro de 1973, pela 14.ª Ciretran local, a qual se torna nula, visto estar providenciando a obtenção da respectiva segunda via.

Pres. Prudente, 30 de julho de 1976. Pelo declarante: Henrique Jorge Despachante

Declaração

Mario Maeda declara para todos os fins e efeitos legais haver extraviado sua carteira de habilitação amador n.º 8.434, PGU 20.765, expedida em 31.5.70. A mesma fica sem efeito, visto estar providenciando a 2.ª via.

Pres. Prudente, 05 de julho de 1976.

Declaração

Margareth Rose Dorneles, declara para devidos fins e efeitos legais que foi extraviado sua Carteira de Identidade de n.º 5.112.986.

Declara ainda que a mesma fica sem efeito, visto estar providenciando a 2.ª via.

Pres. Prudente, 05 de julho de 1976.

DO JUÍZO DE DIREITO DA 1.ª VARA DE PRES. PRUDENTE, SP

EDITAL DE PRAÇA O Doutor Teófilo Marcelo de Direito Substituto da Primeira Vara desta cidade e Comarca de Presidente Prudente, Estado de São Paulo, na forma da lei, etc.

FAZ SABER a todos quantos o presente edital virem, dele conhecimento tiverem ou interessar possa, que perante este Juízo e Cartório do Primeiro Ofício tramitam aos termos de uma ação de Execução requerida por Kang Woonhak contra Joaquim Lopes da Silva, Feito n.º 340/76, e, estando designado para a primeira praça dos bens penhorados ao executado, o dia doze (12) de agosto p.f., as 13,00 horas, a quem o maior lance oferecer acima da avaliação que é de Cr\$ 95.000,00 (noventa e cinco mil cruzeiros), e, não havendo licitante proceder-se-á uma segunda praça no dia vinte e três (23) de agosto p.f., as 13,00 horas, a quem o maior lance oferecer aos bens seguintes: "O lote n.º 8, da quadra n.º 12, do Jardim Eldorado, desta cidade de Presidente Prudente, medindo em sua totalidade 264 m2, contendo no mesmo uma casa de material em construção, a qual tomou o n.º 375, da rua Jacinto Armeiro". Pelo presente edital, fica o executado intimado das designações acima mencionadas. O presente edital é expedido com o prazo de vinte (20) dias e será publicado e afixado na forma da lei. Dado e passado nesta cidade e comarca de Presidente Prudente, Estado de São Paulo, aos onze (11) dias do mês de Junho do ano de 1976. Eu, (a) Nelson Marquetti, Es. ajuizado autorizado, datilografado e subscrevi.

O JUÍZ DE DIREITO Teófilo Marcelo de Azevedo Leão

ORAÇÃO AO ESPÍRITO SANTO

Espírito Santo, Você que me esclarece tudo, que ilumina todos os caminhos para que eu atinja o meu ideal, Você que me dá o dom divino de perdoar e esquecer o mal que me fazem; e que todos os instantes de minha vida está comigo, eu quero neste curto diálogo, agradecer-lhe por tudo e confirmar mais uma vez que eu nunca quero me separar de Você, por maior que seja a ilusão material, não será o mínimo da vontade que sinto de um dia estar com Você e todos os meus irmãos na glória perpétua.

Obrigado mais uma vez. A pessoa deverá fazer esta oração 3 dias seguidos sem fazer o pedido, dentro de 3 dias será alcançada a graça por mais difícil que seja. Publicar assim que receber a graça.

A. C.

Prefeitura Municipal de Presidente Venceslau

EDITAL N.º 04/76 RESULTADO FINAL DO CONCURSO PÚBLICO

A Comissão Examinadora do Concurso Público para provimento de cargos de Auxiliar de Contabilidade da Prefeitura Municipal de Presidente Venceslau, torna público, de acordo com o disposto no Edital de Concurso n.º 01 de fevereiro de 1976, o seguinte RESULTADO FINAL com a classificação dos seguintes candidatos habilitados:

Table with 3 columns: Nome, média final, classificação. João Barbosa de Melo Neto 9,12 1.º, Gilberto Mitsuo Yamassaki 7,55 2.º, Presidente Venceslau, 18 de junho de 1976

COMISSÃO Presidente: IVO PASCHOAL Membro: VLADIMIR ROSSINI Membro: ELIOMAR GOMES DA SILVA

Prefeitura Municipal de Regente Feijó

EDITAL DE TOMADA DE PREÇOS N.º 32/76 Severino Batista Pereira, Prefeito Municipal de Regente Feijó, Estado de São Paulo, no uso de suas atribuições legais:

Faz saber que encontra-se aberta na Secretaria da Prefeitura Municipal de Regente Feijó, a tomada de preços n.º 32/76 para a aquisição dos seguintes materiais:

- I - 600 Manilhas 6 polegadas
II - 1.000 Quilos de ferro 3/8
III - 450 Metros de cano galvanizado 3/4
IV - 200 Quilos de ferro macio 3/4
V - 100 Quilos de ferro macio 2,3
VI - 50 Braçadeira de ferro 2 polegada 3/4
VII - 30 Cotovelo 3/4
VIII - 30 Registro de Calçada 3/4
IX - 60 Nipes 3/4
X - 60 Luvas 3/4
XI - 60 Curvas 3/4
XII - 50 Pluks 3/4 (bujão)
XIII - 100 Sacos de cimento
I - Prazo de pagamento e prazo de entrega
II - O encerramento da presente tomada de preço será feito 8 (oito) dias após a publicação deste aviso na imprensa.

Prefeitura Municipal de Regente Feijó, 06 de Julho de 1.976 Severino Batista Pereira Prefeito Municipal

COMUNICADO

DR. AUGUSTO ANZAI CIRURGIÃO DENTISTA (CROESP-9.380) COMUNICA aos seus clientes e amigos que já está atendendo em seu novo CONSULTÓRIO ODONTOLÓGICO, à Av. Washington Luiz, 1.048 - Tel. 3-5945 - Presidente Prudente

ELEMENTOS PARA VENDAS DE PRODUTOS VETERINÁRIOS

Laboratório Nacional em expansão, está admitindo elementos para vendas e supervisão na região.

EXIGIMOS: Disposição para vendas. Condução própria (de preferência) Ser dinâmico e pretencioso. Bom relacionamento junto aos criadores da região. Desembaraço e boa aparência. OFERECEMOS: Salário fixo, mais ajuda de custo, mais comissões. Condução. Rápido sucesso dentro da empresa. Treinamento pessoal remunerado. Assistência médica extensiva aos familiares. Cartas com curriculum para: Laboratório Nacional Caixa Postal n.º 13 - São Carlos (SP) CPF. 13.560 Guardamos sigilo absoluto sobre a situação empregatícia atual.

SINDICATO DOS EMPREGADOS EM ESTABELECIMENTOS BANCARIOS DE PRESIDENTE PRUDENTE

Rua Siqueira Campos, 26 fones 3.4599 e 3.4197

ASSEMBLEIA GERAL EXTRAORDINARIA

O Presidente do Sindicato dos Empregados em Estabelecimentos Bancários de Presidente Prudente, no uso de suas atribuições, convoca os associados quites e em pleno gozo de seus direitos sindicais, para participarem da ASSEMBLEIA GERAL EXTRAORDINARIA, a ser realizada no dia 10 de julho de 1976, as 9,30 horas na sede do Sindicato, a fim de deliberarem sobre a seguinte ORDEM DO DIA:

Ponto Único: Ratificar a Autorização para Extensão da Base Territorial do Sindicato aos municípios seguintes: Alfredo Marcondes, Anhumas, Assis, Borá, Catanduva, Candido Mota, Cruzália, Echaporã, Estrela do Norte, Florínea, Ibirarema, Iepê, João Ramalho, Lúcia, Marabá Paulista, Maracá, Mirante do Paranapanema, Nandubá, Palmítal, Paraguaçu Paulista, Sandovalina, Taciba, Tarabay e Teodoro Sampaio.

Não havendo, na hora acima indicada, número legal de associados para a instalação dos trabalhos em primeira convocação, a Assembleia será realizada uma hora após, em segunda convocação, com qual quer número de associados presentes.

Pres. Prudente, 06 de julho de 1976.

ALBINO TOFANO Presidente

Segundo Tabelionato de Protestos

EDITAL DE PROTESTOS

Acha-se no cartório a meu cargo, instalado a Rua Barão do Rio Branco, 587 (Praça 9 de Julho), desta cidade e Comarca de Presidente Prudente, para serem protestados os títulos abaixo relacionados

Devedor: Izidoro Gonçalves & Cia. Ltda. CGC 55.331.425/0001.75 Título: duplicata - Cr\$ 6.115,98 - v/15.12.75 Por falta de pagamento Devedora: Maria de Fátima Silva Mendes CGC 46.422.861/0001 Título: duplicata pelo saldo de Cr\$ 461,62 vencimento: 10.02.76 - Por falta de pagamento

Por não ter sido possível intimar pessoalmente os referidos responsáveis, por se acharem em lugares incertos, pelo presente o intimado para fins de direito, e ao mesmo tempo, se no caso de não ser atendida a presente intimação, os notificados do competente protesto.

Pres. Prudente, 06 de julho de 1976. JOSE PAGOZZI Escrivão

SAL BOIADEIRO CR\$ 24,00

AV. MANOEL GOULART, 1784

VIDROS RAYBAN BASE DE TROCA

Table with 2 columns: Model, Price. VOLKS 600,00, PASSAT 1.350,00, BRASÍLIA 1.250,00, CHEVETTE 1.250,00, DODGE CUPE 1.400,00

COLOCAÇÃO GRATIS

COMERCIAL VEDOVATI LTDA. Av. Brasil, 1085 - Fone 3-4783 Presidente Prudente - S. Paulo

SANITÁRIA PRUDENTINA LTDA.

Av. Brasil, 30/44 - Tel. 3-3877 e 3-4090 - Pres. Prudente Sucessora de GOMES & CIA. LTDA.

TUDO EM MATERIAIS PARA CONSTRUÇÃO ACABAMENTOS FINOS E MÉDIOS

Se voce vai construir ou reformar, não deixe de nos visitar. Vale a pena! Azulejos, cerâmicas, pisos esmaltados e decorados, conjunto de louça, metais, sanitários, tubos galvanizados e esgoto PVC Conexões, cimento, cal, areia, pedra britada, lajotão colonial etc.

Filial: Rua Joaquim Teixeira Alves, 1862 Tel. 2924 e 2663 - DOURADOS-MT

Na época do balanço de sua empresa você precisa desta fórmula

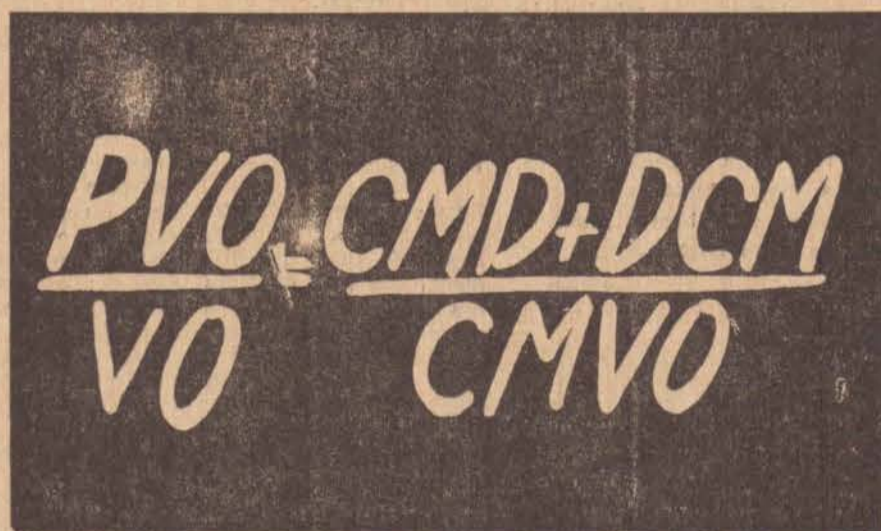

Mas não esquente a cabeça.

A melhor fórmula para calcular a depreciação e correção monetária do ATIVO IMOBILIZADO de sua empresa é chamar o CETIL.

O CETIL possui um sistema eletrônico de processamento de dados que realiza os cálculos do ATIVO IMOBILIZADO para mais de 50 empresas. Empresas pequenas, médias e grandes. Empresas como a sua.

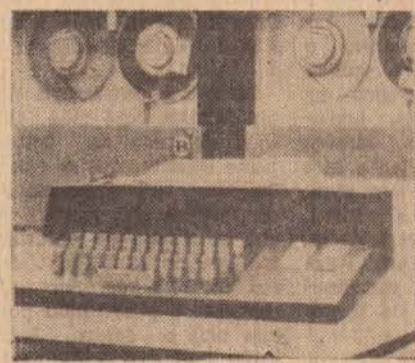

cetil sa. processamento de dados

Em Blumenau : Sr. LENINE - Fone (0473) 22-1700 Em Campo Grande : Sr. CARLOS JORGE - Fone 4-3168 Em S.J. Rio Preto : Sr. SÉRGIO - Fone 4327 Em Maringá : Sr. TAVARES - Fone (0442) 22-6923 Em P. Prudente : Sr. BATISTA - Fone (0182) 3-3996

# Gestante recusada por hospital, poi não pertencer ao FUNRURAL

## Coluna da Mocidade Seicno-no-le de Presidente Prudente

Uma pessoa se torna tal qual pensa ser. E a julga a si próprio uma pessoa sem pouca inteligência, imprestável, no fim da tal qual pensou ser: pouco inteligência, imprestável. Ao contrário, se puder acreditar "sou filho de Deus, existe em mim a inteligência e a força de Deus", fará emanar de si, tal qual acreditou ser, a inteligência e a força poderosa de Deus.

Personagens mundialmente famosos foram, na sua infância, uma criança comum, que não apresentava nada de especial que a diferísse de outras. Qualquer pessoa tem de começar do primeiro passo. Os corredores de maratona tem seu ponto de partida todos no mesmo lugar. Após a partida, uns são mais rápidos e passam à frente dos outros, e outros vão pouco a pouco ficando para trás. De sua vivacidade, de sua saúde, da força das pernas, depende o resultado bom ou ruim. Contudo, a vivacidade, a saúde, a robustez das pernas, o aproveitamento escolar, tudo se transforma de acordo com a sua mente. Assim sendo, de que maneira fará progredir rapidamente, bem mais que agora o aproveitamento escolar, a técnica nos esportes? Quero em seguida ensinar o segredo para isso.

No volume sobre a Educação, do livro: "A Verdade da Vida", está assim escrito sobre a maravilha do ser humano: "Deus criou-nos. Quem não quiser chamá-lo Deus, pode dizer Vida".

"E' tolo aquele que duvida da força de Deus. Aquê que duvida da força do homem que ocupa a posição de primazia dentre todas as criações de Deus, não tem olhos para ver a verdade".

Dentro de nós aloja-se o infinito. Quando escavarem-no, todos os homens se tornam gênios. Nem todos, porém, se tornam gênios. Isso não é lógico..."

Tal qual está escrito, todos vocês foram criados pela vida de Deus, no seu interior se aloja a força infinita que sendo desenvolvida, torna-se gênios. Se fizerem, com seguirão. Se forem aperfeiçoando metodicamente em direção ao que desejam atingir e confiarem fortemente que conseguem realizar a força infinita crescerá de dentro de si, e todos se tornarão grandes sábios, grandes homens de negócios, grandes políticos, grandes inventores, grandes esportistas.

Segunda-feira passada, a RP 6412 foi chamada para conduzir uma parturiente até ao Pronto Socorro Municipal. Tratava-se de Maria de Lourdes Felício, residente no sítio do Massataka, km 6 da Estrada do Montalvão. Ela encontrava-se na residência de Luzia Paiva, rua Nochete n.º 32.

Os componentes da RP conduziram a gestante até ao Pronto Socorro local. Lá chegando, os policiais foram informados pelo Serviço de Triagem, para que conduzissem a mesma ao Hospital São Sebastião, pois, de acordo com o convenio existente, o atendimento ao setor rural era de responsabilidade daquele hospital. Ao chegarem ao São Sebastião, a enfermeira de plantão recusou a gestante, alegando que esta não pagava qualquer tipo de instituto, não tendo assim, direito a internação.

Ato contínuo, os policiais levaram o fato ao conhecimento do delegado de plantão e retornaram ao Pronto Socorro, colocando a gestante na Sala de Triagem. Enquanto isso, o delegado de polícia entrou em contato, pelo telefone, com o Pronto Socorro, quando a gestante pode então ser atendida.

### AGREDIU NETA DE 10 MESES

A menor Eliane Teodoro, de apenas 10 meses de idade, filha de Maria Aparecida Teodoro, foi agredida com um chute no braço pelo seu avô, que se evadiu em seguida. Enquanto a menor era conduzida ao Pronto Socorro, a mãe da mesma prestava queixa no Plantão Policial, contra o avô desnaturado.

### MACHUCOU-SE AO BATER NO MURO

O motorista não habilitado José Maria de Souza, residente a rua Pastor Jorge, n.º 721, Jardim Bongiovani, trafegava com o DKW-Vemag chapa TA-5535, pela rua Barão do Rio Branco, sentido cidade-bairro, quando chocou-se com o muro da residência n.º 1356, de Jonell Calli Lima. Segundo o motorista, o freio do veículo estava danificado. Houve danos de grande monta no veículo e o muro foi muito atingido, ficando também bastante danificado. Enquanto o motorista José Maria foi conduzido ao Pronto Socorro.

### AMEACOU MULHER COM ARMA DE FOGO

Duvalino Fagundes Dias, armado de um revólver, adentrou a residência de Terezinha Emanuella, ameaçando esta e sua irmã residente no logradouro Fernão Dias, n.º 620.

Duvalino, que é residente em Carapicuíba, estava a espreita nas imediações da casa de Terezinha e, quando notou a presença desta, foi até

ao local com um revólver em punho. Uma guarda da PM chegou ao local bem no instante, e teve tempo de deter o indivíduo ainda de arma na mão.

### LADROES LEVARAM 5.800,00

Indivíduos não identificados agiram na noite de segunda-feira, num armazém da cidade.

Os elementos, retiraram algumas telhas da residência anexa ao armazém, que encontra-se desocupada, e usando uma cunha de ferro, conseguiram fazer um rombo na parede, entrando assim, no estabelecimento.

Uma vez dentro do armazém, os bandidos agiram rapidamente e levaram, num total de 5.800,00, cigarros de diversas marcas, no valor de 4.200,00; conservas, 300,00; bebidas 500,00; um rádio, no valor de 400,00 e mais esta quantia em dinheiro.

Somente pela manhã, é que o proprietário, Luiz Bezerra Leite, notou o assalto à seu armazém, localizado à rua Antonio Rodrigues, 961.

Luiz foi a polícia e registrou a queixa, sendo que os policiais compareceram no local do roubo e registraram a ocorrência.

### AGREDIDO A SOCOS E PONTAPES

Euclides Mendes, residente a rua Dois, sem numero, foi vítima de agressão, na rua Mendes de Moraes, ao meio dia de segunda-feira.

Por motivos considerados ignorados, José Wilson da Silva, Cleora Luiza da Silva e Francisco Luiz da Silva, todos residentes a rua Mendes de Moraes, 1275, foram os agressores. Sem mais nem menos eles agrediram Euclides a socos e pontapés.

Solicitada por populares a polícia compareceu ao local e acabou com a briga, sendo que a viatura 6408 socorreu a vítima, levando-a ao Pronto Socorro Municipal.

### Exigencias dos negros

Na Africa do Sul, são aceitas as exigencias dos negros, pois os estudantes não serão mais obrigados a aprender a lingua dos brancos. Como todos estão lembrados no mes passado, a população estudantil negra de Pretoria e Johannesburgo se revoltou contra o ensino obrigatório da lingua inglesa e outro idioma dos brancos, nas escolas. No conflito morreram 176 pessoas, constituindo-se o maior choque racial naquele continente.

Os líderes negros entretanto, informaram que a nova medida não resolveu o problema, e afirmaram que a insatisfação continuará enquanto houver segregação nas escolas.

### Ademar Gazolla, novo presidente do Lions de Alfredo Marcondes

Domíngio ultimo, dia 4 de julho, foi o almoço festivo do Lions-Clube da cidade de Alfredo Marcondes, quando foi empossado novo presidente, Professor Ademar Fernando Gazolla.

O acontecimento foi no salão de festas do Harmonia Tennis Clube, fazendo a invocação à Deus, Maria de Lourdes Prado Ruiz, mestre de cerimônias, Ciro Chagas Filho, diretor social Paulo Calderan, diretor-animador Divaldo Luiz Fuso e o relações publicas, Leonides Prado Ruiz.

Como convidado do clube estava além do gerente da agência do Banco Financial naquela cidade, Antonio Preto, (por sinal interpretou um numero musical com aquela bonita voz que Deus lhe deu), nosso companheiro de trabalho, José Valcides Barbosa da Silveira e sua esposa Maria Lucia.

O "Leão" Paulo Calderan, que foi presidente no ano leonístico 1974/75, aliás, pela terceira vez, recebeu do Lions Internacional o prêmio de presidente cem por cento.

### CARAVANAS

Estiveram presentes as seguintes caravanas de Lions Clube de Presidente Venceslau, que foi a mais distante, de Santo Anastácio, que foi a mais numerosa, proporcionalmente, e a do Lions-Cinquentenário de Presidente Prudente, que foi a mais numerosa, no cômputo geral. Não compareceu representante do Lions Clube de Presidente Prudente, que é o clube padrinho.

Em nome das caravanas visitantes falou o Engenheiro Kazuo Fukuhara, do Lions-Cinquentenário, e estava também presente, integrando a caravana de Santo Anastácio, o Professor Edward Farias de Moraes, que é o vice-governador regional do Distrito L-12, no presente ano leonístico 1976/1977.

### Prudentinos: Vocês ajudarão

realmente necessitados, enviando a sua colaboração ao S.O.S. e deixando de dar esmolas na porta de suas casas.

## Certos esportes custam muito caro

Quando se observa o equipamento dos golfistas ou tenistas ou a Mecânica dos auto móveis esportivos se toca um dos problemas mais graves do esporte moderno, que ao receber o apoio da tecnologia nos equipamentos, uniformes e estádios, teve de pagar um alto custo por isso. Todos os esportes, dos populares aos limitados a pequenos grupos, tem sido afetados pelos custos determinados pelo avanço tecnológico.

No atletismo, as mudanças são lentas, mas de importância economica. No começo, as pistas eram de terra e as sinalizações em cordas esticadas, o atleta corria de sapatos ou descalço, com qualquer uniforme e não dispunha de tacos para o impulso inicial, o tempo era registrado com qualquer relógio. Logo, a pista passou a ser de carvão ou outros materiais, a sinalização passou a ser traçada sobre a própria pista, apareceram os sapatos especiais com cravos e o processo fotoelétrico para determinar os tempos.

Agora, a última inovação é o de pistas com material sintético, que resiste a qualquer tempo e tem condições favoráveis de elasticidade e fricção, naturalmente uma pista destas supõe uma inversão mais alta.

### NOVOS MATERIAIS

Os novos materiais produzidos pela indústria química entraram nos estádios e ginásios. A velha vara de madeira dos jogos Olímpicos clássicos foi substituída pela fabricada com sofisticados compostos, de grafite e resina, tornando-se mais leve, elástica e dura. Com compostos de grafite estão sendo fabricados também os tacos de golf, estruturas de bicicletas, barcos de corrida e raquetes de tenis. Pelo pequeno peso e grande dureza, o material possibilita melhores marcas e os regulamentos o tem aceito de forma gradual.

E, para os saltos com vara, o bambu já deu lugar à fibra de vidro, cuja aceitação também provocou polémica. Até o xadrez, considerado esporte pelo sentido de competição, deixou suas velhas figuras por outras maiores ou menores, de materiais de diversa natureza, estilizadas, imantadas e, algumas vezes, de enorme valor comercial e artístico.

### O NOVO CALÇADO

Os materiais sintéticos provocaram uma revolução na industria de artigos esportivos: a bola de futebol já não é de couro e sua confecção alcança níveis mais altos de perfeição; e, os sapatos diminuíram de peso e aumentaram de conforto. Uma firma dos EUA e outra da Colombia produzem sapatos especiais para tenis, basquetebol e voleibol, que além de facilitar os movimentos do corpo e dar comodidade ao pé, protegem de distensões e outras lesões menores.

### A NOVA GRAMA

O problema de conservação do campo nos estádios parece resolvido com a ajuda da química, que apresenta uma grama artificial de material sintético, que pode ser instalada em qualquer parte, aproveitando os sistemas de drenagem existentes. Além disso, no tempo de chuva, a cancha pode ser coberta com material sintético.

Por seu turno, a eletrônica modernizou a cronometragem e registro de marcas: os computadores permitem a acumulação e ordenamento de dados de uma Olimpíada em prazos bem breves, eliminando secretarias e possibilidades de erro. A parte sombria do panorama está na impossibilidade que tem a maioria do público de dispor dos artigos, equipamentos e estádios para a prática esportiva.

Daí então, a necessidade de obter dos governos, ajuda e estímulos para a fabricação a preços acessíveis, dos artigos necessários à maioria dos esportes. Alguns como o golf e o tenis, deverão ainda conservar sua condição reservada, mas a ação do estado para abaixar o custo dos artigos esportivos constituiria um poderoso estímulo para aumentar qualitativa e quantitativamente a prática esportiva em todos os setores da população.

**CASA DE SAÚDE DR. UCHIDA**  
 MOLESTIAS DO APARELHO DIGESTIVO  
 RADIOGRAFIAS DO APARELHO DIGESTIVO  
 CENTRO DE DIAGNÓSTICO DO CÂNCER PRECOCE DO ESTÔMAGO  
 Gastrofotografia Fibroscópias com BÍOPSIAS e Citologias dirigidas  
 AV CORONEL MARCONDES N.º 1 533

# Eternit VENDEDOR

Filial de São José do Rio Preto

Estamos selecionando profissional competente para o cargo acima. O candidato escolhido terá como atribuições dar cobertura aos Setores da Alta Sorocabana, Paulista e Noroeste, devendo possuir residência fixa em PRESIDENTE PRUDENTE.

**REQUISITOS:** Escolaridade de nível médio, experiência de 3 anos na função, idade 25 a 35 anos, possuir carro proprio e facilidade para assimilação de detalhes técnicos referentes a materiais de construção.

**OFFERECEMOS:** Salário Fixo + Prêmio de Vendas + Ajuda de Custo para carro e viagens, excelente plano de benefícios e amplas possibilidades de ascensão profissional.

Aos interessados pedimos comparecer para entrevistas com o Sr.

Remo Muffo, hoje dia 7 de julho à Rua Barão do Rio Branco -

454 - BRASAO PALACE HOTEL - Presidente Prudente

## Seminário de Desenvolvimento Gerencial em Prudente

O Centro do Comércio do Estado de São Paulo, através do PRODEC, tem do constatado as dificuldades dos empresários comer-

ciais na área e planejamentos e vendas e, atendendo a classe empresarial de Presidente Prudente, promoverá em conjunto com

a Associação Comercial e Industrial e Prefeitura Municipal de Presidente Prudente, o SEMINÁRIO DE DESENVOLVIMENTO GERENCIAL, no período de 12 a 15 de julho de 1976.

Este Seminário terá continuidade as atividades do PRODEC em Presidente Prudente, iniciadas em 1975 com os cursos de Administração de Compras e Controle de Estoques.

O programa a ser desenvolvido durante o seminário será o seguinte:

Dia 12.07 — "Administração de Vendas", palestra proferida pelo professor Roberto Simões.

Dia 13.07 — "Planejamento", palestra proferida pelo professor Irani Cavagnoli.

Dia 14.07 — "Propaganda na pequena e média empresa comercial", palestra proferida pelo professor Walter Macedo.

Dia 15.07 — "Promoção de Vendas", palestra proferida pelo professor Reynaldi Ruiz.

O Seminário será realizado na sede da CIESP (Av. Brasil, 536) no horário das 20 as 23 horas.

O Centro do Comércio a Associação Comercial e a Prefeitura esperam que os empresários compareçam a este seminário cujos resultados só poderão reverter em benefício de suas empresas. Os interessados poderão fazer suas inscrições na Associação Comercial e Industrial Rua Siqueira Campos, 602 — 1.º andar, fone: 3.2842.

## Serviço de meteorologia da Imigrantes pronto para atender usuários da estrada

O SEMAI — Serviço de Meteorologia do Sistema Anchieta-Imigrantes, funcionando em caráter experimental, já está pronto para operações normais.

O serviço de meteorologia da DERSA, sediado no Centro de Controle Operacional, surgiu da necessidade de criar melhores condições de segurança aos usuários, pois a frequência de chuvas e nevoeiro, é causa de acidentes e engavetamentos.

### SISTEMA

Com o esquema montado pelo engenheiro Marcio Falcão, o SEMAI operará com equipe formada de 26 pessoas: um diretor técnico, cinco analistas e vinte coletores. Esses coletores que trabalharão em turnos de oito horas, ficarão localizados em cinco pontos fixos de onde manipularão os instrumentos de medição e fornecerão, de hora em hora, informações sobre temperatura ambiente, nível pluviométrico, formação de nuvens, visibilidade, pressão atmosférica e umidade relativa do ar.

Os analistas receberão, na sede do SEMAI, informações que, somadas às fornecidas pelo Serviço de Meteorologia do Ministério da Aeronáutica, permitirão visão global da situação nas duas rodovias, através de dois murais: um local e um nacional. As previsões dos analistas serão transmitidas ao Centro de Controle Operacional, que no caso de fortes nevoeiros ou tempestades, acionará dispositivos de emergência. A DERSA está estudando meios para instalação de um serviço de informações ao público, o qual, provavelmente, será equacionado através de emissoras de rádio e postos fixos. Os técnicos do SEMAI prevêem 6 horas antes e com 90% de acerto, a formação de nevoeiros.

### FUNÇÕES

Para a empresa, o serviço de meteorologia terá duas funções. Uma de natureza eminentemente prática — o fornecimento de previsões ao público, aos meios de segurança e à polícia rodoviária.

No entanto, a longo prazo, o serviço terá função inédita em qualquer rodovia brasileira: fornecerá previsões para a realização de serviços de paisagismo, conservação e obras. Quando for iniciada a construção da pista descendente da rodovia, a meteorologia poderá ajudar a Divisão de Obras, na pro-

**ORAÇÃO AO DIVINO ESPIRITO SANTO**  
Espírito Santo, Você que me esclareceu, que ilumina todos os caminhos para que eu atinja o meu ideal. Você que me dá o dom Divino de perdoar e esquecer o mal que me fazem e, que todos os instantes de minha vida está comigo, eu quero neste curto diálogo, agradecer-lhe por tudo e confirmar mais uma vez que eu nunca quero me separar de você, por maior que seja a ilusão material não será o mínimo da vontade que sinto de um dia estar com Você e todos os meus irmãos na glória perpétua.

Obrigado, mais uma vez.  
A pessoa deverá fazer esta oração 3 dias seguidos sem fazer o pedido. Dentro de 3 dias será alcançada a graça por mais difícil que seja.

Publicar assim que receber a graça.  
I. S. F.

gramação de serviços de concretagem, pavimentação e outros que dependam de boas condições atmosféricas.

### IMIGRANTES

Os técnicos do SEMAI afirmam que a Imigrantes, devido às características de seu traçado, altura das pistas sempre inferior à Anchieta e posição no Vale do Cubatão, está sujeita à formação de fortes nevoeiros, neblina e chuva. No trecho da Serra, por exemplo, chove 340 dias por ano. Os índices pluviométricos são tão altos, que o serviço de meteorologia faz duas medições diárias. Houve dias em que foram registrados 431 mm3 de chuva.

A neblina na Serra começa a aumentar a partir de maio, atinge os maiores índices em junho (12 dias de neblina no mês) e julho (15 dias) e acaba em setembro. No trecho da Baixada, os índices são menores: 7 dias em junho e 8 em julho. O horário de maior concentração é das 4:30 até 5:00 horas e 8:30 até às 9:00 horas.

## ALGUMAS NOTAS

◊ A Venezuela rompeu relações diplomáticas com o Uruguai, sendo o motivo, o incidente da semana última, quando a embaixada venezuelana naquele país foi invadida pela polícia uruguaia, para prender uma asilada. O embaixador e conselheiro, venezuelanos, foram expulsos ontem no Uruguai.

◊ O pres. Videla da Argentina, vai ouvir proximo todos os dirigentes sindicais, entretanto todos os sindicatos continuarão sendo vigiados rigorosamente pelo governo, que apenas estudará as reivindicações.

◊ Foi ontem inaugurada em Buenos Aires, uma exposição de pintores brasileiros, que teve grande repercussão, naquela capital, principalmente se for considerado que houve um rigoroso critério de classificação, que foi o da qualidade, isto é, os melhores trabalhos estão sendo expostos. A exposição tem a promoção do Ministério das Relações Exteriores do Brasil.

◊ Dois sequestros ontem. O primeiro um avião da companhia líbia com 186 pessoas a bordo, pousou no aeroporto de Palma, em Majorca, na Espanha. O sequestrador, um nigeriano se rendeu, estava armado com duas pistolas de brinquedo.

Outro avião, ia de Bengasi para Trípoli, e os sequestradores, são guerrilheiros líbios e obrigaram o avião para Tunísia ou Argélia, e o governo argelino deixou o Boeing pousar no aeroporto militar de Bufaric. Não se sabia quantos terroristas eram, o que queriam e nem o número de pessoas, no avião.

◊ Domingo, a partir das 9 horas da manhã, no Lar dos Meninos do Padre Leão, será o tão esperada Bazar da Pechincha, onde todos poderão adquirir peças e artesanato, com renda para o próprio lar. A comunidade, a sociedade prudentina estará presente, nessa promoção de um grupo de senhoras de nossa cidade.

## Anúncios Classificados

VENDE-SE 10 tambores em bom estado de conservação. Tratar com Sebastião, nesta redação.

COMPRA-SE TELEFONE. — Tratar nesta redação c/ Iva ou pelo fone: 3-2540.

VENDO 1 variant-73 — 1 c-14 66 — 1 jeep 61 — 1 volks 70 — Kombi 67 — Relíquias.

ALUGO casas de 300 — 800 — 1.500 (2) — 2.500. COMPRA: piano — fúsqinha — cadeira de roda — maq. de cortar carne, etc. Fale com Vanierley, no "O Tubarão" — fone: 3-5282 — de frente a Sta. Casa.

VENDO 1 casa material, 2 quartos, sala, copa, cozinha, etc., 1 ano de construção por 170 mil (70 mil financiada) — terrenos de 50, 40, 70, 130.

VENDE-SE um telefone comercial. Tratar pelo fone: 3-4407.

VENDO ação do San Fernando. Tratar com Emília na Prefeitura Municipal.

VENDE-SE casa recém-construída, 2 banheiros. Tratar à Av. Celestino Figueiredo, n.º 389. Preço: Cr\$ 300.000,00.

VENDE-SE um terreno medindo 22x33, sito a R. Jonas Pires de Campos entre as Ruas 12 de Outubro e 7 de Setembro. Tratar com o proprietário à R. R. Barbosa, 1246.

VENDE-SE casa recém-construída, 3 dormitórios, sala, cozinha, 2 banheiros. Tratar a Av. Celestino Figueiredo n.º 389. Preço: Cr\$ 300.000,00.

VENDE-SE UM BAR Lanchonete, em pleno Centro de Pres. Prudente. Bem localizado. Tratar com Sr. Bruno neste jornal.

BRASILIA 74 — Vende, unico dono, perfeito estado de conservação. Tratar pelo fone: 3-2327.

VENDE-SE um telefone. Tratar com Luivaldo — fone 3-5282 ou no "TUBARAO"

## 1º TABELIONATO DE PROTESTOS

Rua Barão do Rio Branco 481, — 1.º andar

Cartório do Dr. Lessa

### EDITAL

Acham-se nesse cartório a Rua Barão do Rio Branco 481, — 1.º andar para serem protestados os seguintes títulos abaixo relacionados.

Nota Prom. Cr\$ 3.457,26, venc.o a vista. Emitente — Edelcio de Oliveira Garcia cpf. 278247058 f/pagamento

Nota Prom. Cr\$ 7.676,40, venc.o a vista. Emitente — Edelcio de Oliveira Garcia cpf. 278247058 f/pagamento

278247058 f/pagamento

Nota Prom. Cr\$ 2.243,40 (saldo) venc.o a vista. Emitente — Edino de Oliveira Garcia — cpf. 278730568 f/pagamento

Nota Prom. Cr\$ 9.960,16 (saldo) venc.o a vista. Emitente — Edino de Oliveira Garcia — cpf. 278730568 f/pagamento

Por não ter sido possível intimar pessoalmente os referidos responsáveis pelo presente edital os intimo a virem em cartório afim de efetuarem o pagamento dos referidos títulos ou darem a razão por que não fazem, e ao mesmo tempo na falta do pagamento os notifico do competente protesto.

Presidente Prudente, 06 de julho de 1976  
Paulo de Tarso da Rocha Lessa — Escrivão

## 6.000 km à cavalo

O "Bicentennial Grand Horse Race", a maior corrida de cavalos da história, organizada para o bicentário dos Estados

Unidos, da costa do Atlântico a costa do Pacífico, aberta para cavalos de todas as raças, começou no Memorial Day, 31 de maio. 99 dias mais tarde, no Labor Day, o vencedor cruzará a linha de chegada, depois de ter atravessado os Estados de New York, Pennsylvania, Ohio, Indiana, Illinois, Idaho, Missouri, Nebraska, Colorado, Wyoming, Utah, Nevada e Califórnia e ter passado por 293 cidades.

Os 250 cavaleiros participantes vem das Américas da Austrália, da Bélgica, Dinamarca, Alemanha, Inglaterra, França, Itália, Suíça, e do Japão. O mais novo tem 18, o mais idoso 69 anos. A França participa com o "Team Lafayette": 20 cavaleiros franceses montam em etapas de 14 dias e então são substituídos por colegas.

As etapas diárias são de 65 km. Nos campos de pouso, os 500 cavalos participantes passam por controle veterinário rigoroso, sendo excluídos da continuação os que apresentarem qualquer problema sanitário. Os organizadores calculam que apenas 25% dos participantes completarão a corrida e isto mais devido a problemas dos cavaleiros que dos cavalos. Aguentar 65 km diariamente, durante 100 dias, com calor ou com frio, em desertos, nas montanhas ou nas planícies do oeste, não é fácil. Quem não completar uma etapa é eliminado. Não importa se completa os 65 km em 6 ou em 20 horas. Cada cavaleiro tem o direito de levar um segundo cavalo e pode trocar a vontade entre os dois.

Não deixa de ser uma promoção interessante, numa época em que revive por toda parte o "turismo a cavalo".

M.K.

## BRIGA DE MARIDO E MULHER ACABA COM FRANGO ASSADO



O João tinha o costume de se reunir aos amigos e, depois do trabalho, ia tomar alguns aperitivos na Frangolândia.

Com isto atravava o horário de chegar em casa e levava uma bronca danada, além de ter que dar mil explicações.

Um dia o João resolveu levar um frango assado, quentinho, saboroso e foi recebido com beijos e abraços pela família.

Vivo como é, o João agora toma seus aperitivos tranquilamente e depois leva o franginho para sua companheira.

Acabaram-se as brigas e o João agora é um sujeito feliz.

Mas os seus amigos, que não são bobos, estão fazendo a mesma coisa.

Nada como um gostoso frango assado da Frangolândia para pôr fim a uma briga entre marido e mulher.



## A FRANGOLÂNDIA

Rei do Frango Assado

AVENIDA BRASIL, 728



## EQUIPAMENTOS DE SOM...

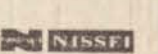
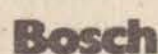

INSTALAMOS E DAMOS ASSISTÊNCIA TÉCNICA TOTAL. RÁDIOS PARA AUTOS-TOCA FITAS VISITE-NOS OU PEÇA ORÇAMENTO

AV. MANOEL GOULART, 1111 - TEL-3-4887

## CONVITE DE MISSA

A esposa e filhos de

MICHEL BUCHALLA

convidam os amigos e o povo em geral para a Missa de 3.º aniversário de seu falecimento, que será celebrada HOJE, às 7h30 da manhã, na Catedral de São Sebastião.

## FUNERÁRIA SANTA PAZ

ATENDE A QUALQUER HORA DO DIA E DA NOITE TEM ESTACIONAMENTO PROPRIO POSSUI VELÓRIO GRATUITO

### Na FUNERÁRIA SANTA PAZ

você encontrará respeito humano, honestidade, equipe altamente especializada, tradição.

Atende pelo INPS — FUNERARIAL e outros órgãos.

Carros especiais para viagem a qualquer parte do país.

A serviço da cidade e região.

Av. Cel. Marcondes, 1427 — Tel. 3-2087 — Pres. Prudente

## SEMI-EXTENSIVO DO ESQUEMA

INICIO — 10 DE AGOSTO

PREPARATORIO AOS VESTIBULARES DE:

## EXATAS - BIOMEDICAS HUMANAS

PERIODOS: TARDE E NOITE

Os Vestibulares para 1.977 estão bem próximos e exigirão de você maior preparação

O Esquema faz por você o que você não consegue realizar sozinho

ABERTAS TAMBEM MATRICULAS PARA:

ESQUEMINHA E SUPLETIVO



esquema

DR. GURCEL, 860 FONE 3-4222 - PRESIDENTE PRUDENTE-SP.

# CURIOSIDADES

Todo mundo sabe que conservar as ruas limpas é uma das características do povo suíço. Mas não é

para menos: cada cidade tem as suas leis, conforme as quais o cidadão que suja a rua ou a calçada tem

que pagar uma multa. E os cachorros? Estes, em número cada vez maior nas cidades, tornam-se um problema, e se os 10.000 cachorros de Zurique, por exemplo, tiverem que levar-se diariamente de mais ou menos duas toneladas de excrementos... haverá muitas mães que se queixem que de vez em quando as crianças ou até o marido voltam para casa com sapatos que não cheiram nada bem. Em Berna, o dono que deixa o seu cão fazer as suas necessidades sob os quilômetros de arcadas, pode ser multado em até 300 francos — caso alguém o denuncie, o que ocorre raramente.

Tinha que ser encontrada uma solução para o problema! E esta consistiu em "sanitários caninos", instalados em todas as cidades da Suíça, e os proprietários de cães têm que habituar os seus amigos quadrúpedes a não fazerem as suas necessidades fisiológicas antes de chegar ao local apropriado, nos seus passeios diários.

E quando o fato acontece assim mesmo?... O jeito é tirar do bolso um lenço de papel e limpar a calçada, antes que seja multado... Esta história não foi inventada, mas foi presenciada pessoalmente.

Quando o fato acontece assim mesmo?... O jeito é tirar do bolso um lenço de papel e limpar a calçada, antes que seja multado... Esta história não foi inventada, mas foi presenciada pessoalmente.

Quando o fato acontece assim mesmo?... O jeito é tirar do bolso um lenço de papel e limpar a calçada, antes que seja multado... Esta história não foi inventada, mas foi presenciada pessoalmente.

## O mundo encantado de FOZ DO IGUAÇU



KM 17 DA ESTRADA DAS CATARATAS



A cada passo o testemunho de bom gosto, conforto e hospitalidade.

141 luxuosos apartamentos.

Acomodações com banheiro privativo, telefone, ar condicionado, decoração de alto gabarito.

Piscina, tênis, mini golfe, barcos para pesca e passeios, bosque natural, amplos terraços, moderno e luxuoso restaurante, acolhedor whisqueria, bar e boite. E mais... Atendimento e serviços personalísticos.

RESERVAS NOS HOTEIS DA REDE SAN MARTIN

- SAN MARTIN FOZ - Tel. 72-1422 (0452)
- SAN MARTIN CURITIBA - Tel. 22-5211 (0412)
- SAN MARTIN GUARAPUAVA - Tel. 23-2111 (0427)
- DIPLOMATA HOTEL FOZ - Tel. 72-1213 (0452)
- ALVORADA SÃO PAULO - Tel. 256-2924 (011)

OU COM SEU AGENTE DE VIAGENS

### ELETRICIDADE DE AUTOS EM GERAL

CAICARA AUTO ELÉTRICO

AV. MANOEL GOULART, 367 ESTACIONAMENTO PRÓPRIO Fone 3-5532

### FILTROS TEC-FIL

ADQUIRA NA DISTRIBUIDORA EXCLUSIVA

Av. Brasil, 613 - Fone: 3-4539

## CURSO DE COMPUTADORES

A Escola Graduada de Processamento de Dados, especializada na área que forma somente programadores e analistas de sistemas (não mantém curso de operadores), de volta a Presidente Prudente, implanta mais um curso de Programação de Computadores Eletrônicos:

Prático — objetivo — totalmente apostilado.

Professores de grande experiência formados nos Centros de treinamento da IBM e BURROUGHS do Rio e de São Paulo.

Início de novas turmas: 10/07/76

EGPD — Tem sede em São Paulo e é a mais antiga do Brasil.

Inscrições: Avenida Coronel Marcondes, 1.825, fone: 3-5389

CPP — Centro Professorado Paulista.

### ORGANIZAÇÃO DE LUTO Baldocchi

Instalada a rua Floriano Peixoto n.º 9, Vila Marcondes, está apta à prestação de serviços em Presidente Prudente. Atende dia e noite inclusive pelo INPS, IAMSPE e Companhias de Seguros.

A ORGANIZAÇÃO DE LUTO BALDOCCHI realiza transporte para todo o Brasil, possuindo moderna frota de veículos adequados

ORGANIZAÇÃO DE LUTO BALDOCCHI  
Rua Marechal Floriano Peixoto, 9 — Tel. 3-4522  
VILA MARCONDES — PRESIDENTE PRUDENTE

# Prefeitura Municipal de Presidente Prudente

## DECRETO N.º 2.568/76

WALTER LEMES SOARES, Prefeito Municipal de Presidente Prudente, no uso das atribuições conferidas pelo Decreto-Lei Estadual Complementar n.º 9 de 31.12.1969, artigo 3.º, item VI, combinados com o artigos 4.º e 5.º Letra "i" e 6.º do Decreto Lei Federal n.º 3.365, de 21.06.1941, e,

CONSIDERANDO que a Alta Administração Municipal de Presidente Prudente vem se preocupando, através de sucessivos períodos administrativos, em equacionar e propor soluções aos problemas urbanos;

CONSIDERANDO que entre esses problemas, a ocupação e urbanização dos fundos de vale vem desafiando as administrações Municipais, pela importância em si e por integrar o consenso e aspirações da população;

CONSIDERANDO, ainda, que o problema foi abordado no Estudo para o Distrito Industrial de Presidente Prudente, de que foi coautora a Faculdade de Arquitetura e Urbanismo da Universidade de São Paulo;

CONSIDERANDO que, no atual governo, o referido estudo foi reformulado pela Associação de Engenheiros e Arquitetos de P. Prudente, e institucionalizado pela Lei Municipal 1.582 de 05.12.73 que dispõe sobre a aprovação e dá outras providências;

CONSIDERANDO que o plano aprovado propôs a implantação de rede viária margeando fundo de vale e de áreas de preservação paisagística;

CONSIDERANDO que toda rede viária de fundo de vale deve ser complementada com obras de preservação da rede pré-existente, infra-estrutura básica e recuperação de áreas degeneradas;

CONSIDERANDO que, do ponto de vista urbanístico, toda área de preservação paisagística deve, desde que possível, atender a recreação e à circulação, duas das funções sociais do homem;

CONSIDERANDO que o interesse público reside, precipuamente, no mais amplo e racional aproveitamento das obras públicas;

CONSIDERANDO que esse melhor aproveitamento, desde que possível, deve abranger planos de urbanização, especialmente nos destinados a aumentar as taxas de utilização dos equipamentos urbanos, por concentração otimizada de população, e que auxiliem a viabilização econômica da implantação das obras;

CONSIDERANDO, finalmente, que para a execução das obras aludidas e implantação de planos de urbanização, faz-se mister a aquisição de áreas de propriedade particular;

## DECRETO

ARTIGO 1.º — Ficam declarados de utilidade pública, a fim de serem desapropriados, por vias amigáveis ou judiciais, de quem de direito, os imóveis contidos no perímetro adiante descrito e assinalado na planta n.º 1, folhas de 1 a 5, anexa a esse Decreto, necessários à implantação de rede viária, margeando o fundo de vale e obras complementares de preservação da rede existente, infra-estrutura básica e equipamentos comunitários, e que se inicia no cruzamento do alinhamento Sul da Avenida Brasil com o alinhamento Oeste da travessa existente entre as Ruas Kenjiro Nishi e Darío M. Campos, seguindo pelo alinhamento descrito dessa travessa, até encontrar o alinhamento Norte da Rua Cruzzeiro do Sul, daí defletindo à direita, seguindo por essa rua em linha inclinada, até encontrar as divisas dos fundos dos lotes de ns. 26 e 18 da quadra B, do Cadastro Fiscal da Prefeitura, daí defletindo à esquerda e seguindo por essa divisa e em seguida pelos dos lotes 27 e 19, e 28 e 20, até encontrar a divisa entre os lotes 21 e 20 dessa mesma quadra, daí defletindo à direita e seguindo por essa última divisa até encontrar o alinhamento Norte da Rua Kenjiro Nishi, daí defletindo à esquerda e seguindo por esse mesmo alinhamento até encontrar a divisa dos lotes 20 e 19 da quadra B, do Cadastro Fiscal da Prefeitura, daí defletindo à direita e seguindo por essa mesma divisa e seu prolongamento em linha reta, até o ponto de encontro das divisas laterais e de fundo dos lotes 10 e 11, dessa mesma quadra, daí defletindo à esquerda e seguindo pela divisa dos lotes 11 e 15 e 14 e 15 até encontrar o alinhamento Sul da Rua Daniel Martins, daí defletindo à esquerda, seguindo por esse alinhamento, até encontrar a divisa lateral Sul do lote 4 da quadra B do Cadastro Fiscal da Prefeitura, daí seguindo por essa mesma divisa lateral, numa distância de 30 metros, formando um angulo reto e seguindo em linha reta até encontrar o alinhamento Sul da Rua Antonio F. de Miranda, onde deflete à esquerda, seguindo por esse mesmo alinhamento, até encontrar

o alinhamento Norte da Rua das Araras, daí defletindo à direita em linha inclinada, até encontrar a divisa dos lotes 16 e 14 da quadra S do Cadastro Fiscal da Prefeitura, daí defletindo à esquerda e seguindo por essa mesma divisa até seu final, daí defletindo à direita, seguindo pela divisa dos lotes 14 e 13, até encontrar a divisa dos lotes 13 e 11 dessa mesma quadra, daí defletindo à esquerda, e seguindo por essa mesma divisa, até encontrar o alinhamento

Sul da Rua Chateaubriand, daí defletindo à direita e seguindo esse mesmo alinhamento até encontrar o alinhamento Norte da Heitor Graça, daí defletindo à esquerda e seguindo esse mesmo alinhamento até encontrar o alinhamento Norte da Rua Perfeito Brasil Folino, daí defletindo à direita e seguindo em linha inclinada e reta, de aproximadamente 160,00 metros, até encontrar o ponto mais ao Sul da edificação de n.º 2.907 da Avenida Coronel José Soares

Marcondes, daí defletindo à direita e seguindo pelo alinhamento dessa edificação, lindero à Avenida Coronel José Soares Marcondes, até seu final, daí seguindo em linha reta até encontrar o ponto mais a Leste de uma edificação que está situada no ponto de encontro das coordenadas UNIVERSAL TRANSVERSOR MERCATOR — ...

U.T.M., NS, aproximadamente 7.552.162 e LW, aproximadamente 459.216, daí seguindo pelo alinhamento mais ao Sul dessa edificação, em linha reta até encontrar a coordenada NS, aproximadamente 459.200, do mesmo sistema U.T.M., daí seguindo em linha reta até encontrar o ponto de cruzamento dos alinhamentos Norte da Rua Montana e Leste da Rua Texas, daí deflete à direita, em linha inclinada por essa mesma Rua Texas até encontrar a divisa dos lotes 2 e 9A da quadra 7A do

Cadastro Fiscal da Prefeitura, daí deflete à esquerda e segue em linha reta paralela ao alinhamento da Rua Montana até encontrar o alinhamento da Rua Winston Churchill, daí deflete à esquerda, seguindo em linha inclinada até encontrar o ponto de encontro do alinhamento Oeste da Rua Donato Arnelin com o alinhamento Norte da Travessa Rio Claro, seguindo por esse alinhamento dessa mesma travessa até encontrar o alinhamento Oeste da

Rua Marília, daí deflete à esquerda, seguindo por esse alinhamento até encontrar o alinhamento Norte da Rua Rio Claro, daí seguindo em linha reta e inclinada até encontrar a divisa dos lotes 23 e 24 da quadra 2 do Cadastro Fiscal da Prefeitura, daí deflete à direita da Rua Amaná, daí deflete à direita, seguindo pelo mesmo alinhamento, até encontrar a divisa dos lotes 25 e 26 dessa mesma quadra, daí deflete à esquerda, seguindo por essa mesma divisa até o seu final, prosseguindo pela divisa dos lotes 11 e 12 dessa mesma quadra, até encontrar o alinhamento Leste da Rua Ivinhema, daí seguindo em linha inclinada até encontrar a divisa dos lotes 12 e 13 da quadra 1, face à Rua Ivinhema do Cadastro Fiscal da Prefeitura, daí seguindo por essa mesma divisa, até o seu final e prosseguindo pela divisa dos lotes 5 e 6, face da travessa Tegucigalpa dessa mesma quadra, até encontrar o alinhamento Oeste da Travessa Tegucigalpa, daí deflete à esquerda, seguindo por esse mesmo alinhamento, numa distância de aproximadamente 50,00 metros, daí defletindo à direita, formando um angulo externo de 90º e seguindo, numa linha reta de direção aproximada Leste-

Oeste, até encontrar o alinhamento Oeste da Rua Alvarez Machado, daí deflete à esquerda, seguindo por esse alinhamento, numa extensão aproximada de 70,00 metros, daí deflete à direita formando um angulo externa de direção aproximada Leste-Oeste até encontrar o alinhamento Oeste da Rua Francisco Ribeiro, daí deflete à esquerda, seguindo por esse mesmo alinhamento até encontrar o alinhamento Norte da Rua 2 de

Marco, daí deflete à direita, seguindo por esse mesmo alinhamento e seu prolongamento em linha reta, até encontrar o prolongamento do alinhamento Oeste da Rua Angelo Galli, daí deflete à esquerda, seguindo em linha reta até encontrar o alinhamento Oeste da Rua João Gonçalves Foz com o alinhamento Sul da Avenida

Celestino Figueiredo, daí deflete à esquerda, seguindo em linha reta pelo alinhamento Oeste da Rua João Gonçalves Foz, numa distância de aproximadamente 85,00 metros, daí deflete à direita, seguindo em linha reta até encontrar o ponto de cruzamen-

to dos alinhamentos Norte da Rua Elías Naulal com Oeste da Rua Bela, daí defletindo à esquerda, seguindo por essa último alinhamento, até encontrar o alinhamento Norte da Rua D. Militania, daí deflete à direita seguindo por esse mesmo alinhamento até encontrar o alinhamento Oeste da Rua Casemiro Dias, daí deflete à esquerda, seguindo por esse mesmo alinhamento até encontrar o alinhamento Norte da Rua Pedro Leme, daí deflete à direita, seguindo por esse mesmo alinhamento até encontrar o alinhamento Oeste da Avenida Manoel Goulart, daí deflete à esquerda, seguindo por esse mesmo alinhamento até encontrar o prolongamento do alinhamento Sul da Rua Roberto Simonsen, daí defletindo à esquerda, seguindo por esse mesmo alinhamento Sul da R. Roberto Simonsen, até encontrar o prolongamento do alinhamento Sul da Rua Napoleão Ribeiro A. Homem, daí defletindo à esquerda e seguindo pelo prolongamento desse alinhamento e por ele próprio numa distância de aproximadamente 260,00 metros, daí seguindo pelo alinhamento Sul da VIA PLANEJADA, até encontrar o alinhamento Sul da Rua Francisco Gomes, também identificada como Rua do Cedro, daí defletindo à direita e seguindo por esse mesmo alinhamento e seu prolongamento até encontrar o prolongamento do alinhamento Leste da Rua 13 de Maio, daí defletindo à esquerda e seguindo pelo prolongamento do alinhamento Leste da Rua 13 de Maio e em seguida por esse mesmo alinhamento até encontrar o alinhamento Norte da Rua Republica, daí defletindo à direita e seguindo por esse alinhamento numa distância de aproximadamente 25,00 metros, daí defletindo à esquerda, formando um angulo interno de 90º, e seguindo numa distância aproximadamente de 25,00 metros, daí defletindo à direita, seguindo em linha reta, formando um angulo interno de 90º, numa distância de aproximadamente 75,00 metros, até encontrar o alinhamento Sul da Rua Adriano Bonora, daí seguindo em linha curva, acompanhando o alinhamento Sul dessa mesma Rua Adriano Bonora até encontrar o alinhamento Leste da Rua Democrata, daí defletindo à esquerda e seguindo por esse mesmo alinhamento até encontrar o alinhamento Sul da Rua Pio-neiro José Lorencetti, daí defletindo à direita e seguindo por esse mesmo alinhamento até encontrar o alinhamento Sul da Rua José Bongiovani, daí defletindo à esquerda e seguindo por esse mesmo alinhamento até encontrar o alinhamento Sul da Av. Cel. José Soares Marcondes, daí seguindo em linha reta até o ponto de encontro dos alinhamentos Sul da Rua Dr. Walter de Faria Motta, com o alinhamento Leste da Rua 25, daí defletindo à esquerda e seguindo por esse último alinhamento até encontrar o alinhamento Sul da R. Albert Schweitzer, também identificada como Rua 19, daí defletindo à direita e seguindo por esse mesmo alinhamento até encontrar o alinhamento Leste da Rua 26, daí defletindo à esquerda e seguindo por esse mesmo alinhamento, até encontrar o alinhamento Sul da Rua Tulio Cecchetti, daí defletindo à direita e seguindo em linha inclinada até encontrar a divisa entre os lotes 12 e 13 da quadra H do Cadastro Fiscal da Prefeitura, daí seguindo pela divisa lateral desse último lote e em seguida pela divisa do lote 4 dessa mesma quadra, até encontrar o alinhamento Sul da Rua Daniel Martins, daí defletindo à direita e seguindo por esse mesmo alinhamento até encontrar o alinhamento Leste da Rua Esperanto, daí defletindo à esquerda e seguindo por esse mesmo alinhamento e pelo seu prolongamento em linha reta até encontrar o alinhamento Norte da Rua Angelo Sumita, daí defletindo à esquerda e seguindo por esse mesmo alinhamento até encontrar o alinhamento do Leste da Rua Kenjiro Nishi, daí defletindo à esquerda e seguindo em linha reta até encontrar o alinhamento Sul da Avenida Brasil, daí defletindo à esquerda e seguindo por esse mesmo alinhamento até encontrar o alinhamento Oeste da Travessa existente entre as Ruas Darío M. de Campos e Kenjiro Nishi, onde termina esta descrição.

do ponto de encontro do prolongamento do alinhamento Sul dessa mesma rua com o do alinhamento Oeste da Rua Roberto Simonsen, daí seguindo pelo alinhamento Sul da VIA PLANEJADA até encontrar o alinhamento Norte da Rua do Cortume, daí defletindo à direita e seguindo por esse mesmo alinhamento por uma distância de aproximadamente 200,00 metros, daí defletindo à esquerda e seguindo em linha reta, formando um angulo interno de 112º 30' por uma distância de 312,50 metros, daí defletindo à esquerda e seguindo em linha reta formando um angulo interno de 66º, por uma distância de 173,00 metros, daí defletindo à direita e seguindo em linha reta, formando um angulo externo de 88 metros, daí defletindo à esquerda, formando um angulo interno de 139º 30', e seguindo numa distância de 49,50 metros, daí defletindo à direita, seguindo em linha reta, formando um angulo externo de 106º 15', numa distância de aproximadamente 310,60 metros, daí defletindo à direita, seguindo em linha reta, formando um angulo externo de 88º 20', numa distância de aproximadamente 15 metros, daí defletindo à esquerda, seguindo em linha reta, formando um angulo interno de 170º, numa distância de 168,00 metros, daí defletindo à esquerda, seguindo em linha reta formando um angulo interno de 78º 30' numa distância de 160,00 metros, daí defletindo à direita, seguindo em linha reta, formando um angulo externo de 92º 15', numa distância de 243,00 metros, daí defletindo à esquerda seguindo em linha reta, formando um angulo interno de 69º 45', numa distância de 99,00 metros, daí defletindo à esquerda, seguindo em linha reta para formar na próxima deflexão seguinte um angulo de 106º, numa distância de 74,00 metros, daí defletindo à esquerda, seguindo em linha reta, formando um angulo interno de 106º, numa distância de 92,00 metros, daí defletindo à direita, seguindo em linha reta, formando um angulo externo de 96º, numa distância de 30,00 metros, daí defletindo à esquerda, seguindo em linha reta, formando um angulo interno de 96º 30', numa distância de aproximadamente 480 metros, daí defletindo à esquerda, e seguindo o acompanhando o alinhamento Oeste da VIA PLANEJADA, até o ponto de encontro desse alinhamento com o do alinhamento Sul da Rua do Cortume.

ARTIGO 3.º — As áreas declaradas de utilidade pública, para efeito de desapropriações, não cessárias à implantação de rede viária margeando fundo de vale e obras complementares de preservação da rede existente, infra-estrutura básica e equipamentos comunitários, nos termos do artigo 1.º desse decreto, poderão, quando:

I — Assinaladas na Folha n.º 3 da Planta n.º 1, anexa a este mesmo instrumento, e até um total de 10% (dez por cento) de sua área, ser desapropriadas com opção de utilização para o fim de loteamento com vista à sua melhor utilização econômica e posterior revenda;

II — remanescentes às demarcadas nas Folhas n.º 1, 2, 3, 4 e 5 da Planta n.º 1 e não virem a ser utilizadas com o objetivo determinado pelo artigo 1.º desse decreto, ser posteriormente alienadas, considerando-se como urbanização específica a decorrente de toda a obra.

ARTIGO 4.º — As áreas desapropriadas nos termos do artigo 1.º serão incorporadas aos bens de uso comum do povo, salvo o disposto no artigo 3.º.

ARTIGO 5.º — Fica a Prefeitura Municipal autorizada a promover, amigável ou judicialmente, as desapropriações de que trata o presente Decreto.

ARTIGO 6.º — A Prefeitura Municipal poderá autorizar que as desapropriações previstas neste decreto sejam promovidas por órgão da Administração indireta, empresa pública ou sociedade de economia mista, com o fim e caráter públicos, observadas as prescrições legais pertinentes.

ARTIGO 7.º — As despesas com a execução do presente decreto correrão por conta de dotações orçamentárias ou com abertura de créditos especiais, se necessário.

ARTIGO 8.º — Este decreto entra em vigor na data de sua publicação, revogadas as disposições em contrário.

dos pontos de encontro do prolongamento do alinhamento Sul dessa mesma rua com o do alinhamento Oeste da Rua Roberto Simonsen, daí seguindo pelo alinhamento Sul da VIA PLANEJADA até encontrar o alinhamento Norte da Rua do Cortume, daí defletindo à direita e seguindo por esse mesmo alinhamento por uma distância de aproximadamente 200,00 metros, daí defletindo à esquerda e seguindo em linha reta, formando um angulo interno de 112º 30' por uma distância de 312,50 metros, daí defletindo à esquerda e seguindo em linha reta formando um angulo interno de 66º, por uma distância de 173,00 metros, daí defletindo à direita e seguindo em linha reta, formando um angulo externo de 88 metros, daí defletindo à esquerda, formando um angulo interno de 139º 30', e seguindo numa distância de 49,50 metros, daí defletindo à direita, seguindo em linha reta, formando um angulo externo de 106º 15', numa distância de aproximadamente 310,60 metros, daí defletindo à direita, seguindo em linha reta, formando um angulo externo de 88º 20', numa distância de aproximadamente 15 metros, daí defletindo à esquerda, seguindo em linha reta, formando um angulo interno de 170º, numa distância de 168,00 metros, daí defletindo à esquerda, seguindo em linha reta formando um angulo interno de 78º 30' numa distância de 160,00 metros, daí defletindo à direita, seguindo em linha reta, formando um angulo externo de 92º 15', numa distância de 243,00 metros, daí defletindo à esquerda seguindo em linha reta, formando um angulo interno de 69º 45', numa distância de 99,00 metros, daí defletindo à esquerda, seguindo em linha reta para formar na próxima deflexão seguinte um angulo de 106º, numa distância de 74,00 metros, daí defletindo à esquerda, seguindo em linha reta, formando um angulo interno de 106º, numa distância de 92,00 metros, daí defletindo à direita, seguindo em linha reta, formando um angulo externo de 96º, numa distância de 30,00 metros, daí defletindo à esquerda, seguindo em linha reta, formando um angulo interno de 96º 30', numa distância de aproximadamente 480 metros, daí defletindo à esquerda, e seguindo o acompanhando o alinhamento Oeste da VIA PLANEJADA, até o ponto de encontro desse alinhamento com o do alinhamento Sul da Rua do Cortume.

ARTIGO 3.º — As áreas declaradas de utilidade pública, para efeito de desapropriações, não cessárias à implantação de rede viária margeando fundo de vale e obras complementares de preservação da rede existente, infra-estrutura básica e equipamentos comunitários, nos termos do artigo 1.º desse decreto, poderão, quando:

I — Assinaladas na Folha n.º 3 da Planta n.º 1, anexa a este mesmo instrumento, e até um total de 10% (dez por cento) de sua área, ser desapropriadas com opção de utilização para o fim de loteamento com vista à sua melhor utilização econômica e posterior revenda;

II — remanescentes às demarcadas nas Folhas n.º 1, 2, 3, 4 e 5 da Planta n.º 1 e não virem a ser utilizadas com o objetivo determinado pelo artigo 1.º desse decreto, ser posteriormente alienadas, considerando-se como urbanização específica a decorrente de toda a obra.

ARTIGO 4.º — As áreas desapropriadas nos termos do artigo 1.º serão incorporadas aos bens de uso comum do povo, salvo o disposto no artigo 3.º.

ARTIGO 5.º — Fica a Prefeitura Municipal autorizada a promover, amigável ou judicialmente, as desapropriações de que trata o presente Decreto.

ARTIGO 6.º — A Prefeitura Municipal poderá autorizar que as desapropriações previstas neste decreto sejam promovidas por órgão da Administração indireta, empresa pública ou sociedade de economia mista, com o fim e caráter públicos, observadas as prescrições legais pertinentes.

ARTIGO 7.º — As despesas com a execução do presente decreto correrão por conta de dotações orçamentárias ou com abertura de créditos especiais, se necessário.

ARTIGO 8.º — Este decreto entra em vigor na data de sua publicação, revogadas as disposições em contrário.

Presidente Prudente, 28 de junho de 1976

WALTER LEMES SOARES  
Prefeito Municipal  
Registrado e publicado na Divisão de Administração da Prefeitura Municipal de Presidente Prudente em 28 (vinte e oito) dias do mês de junho de 1976.

ANTONIO DOVAL  
da Divisão de Administração

# A SUPERLOTAÇÃO EM COLETIVOS

As situações irregulares que se verificam nos transportes coletivos intermunicipais, são deveras alarmantes. Geralmente, um veículo para 36 pas-

sageiros, chega a transportar até o dobro de sua lotação, o que legalmente não é permitido. Nos horários em que se verificam as superlotações, não há coletivos suficientes e o jeito é viajar espremido, de pé, segurando no corrimão.

## Reclamações dos usuários

Atendendo as reclamações de alguns usuários, um dos nossos repórteres foi verificar "in loco" as condições precárias em que são feitas as viagens nesses ônibus que servem as cidades da região.

Ele embarcou num ônibus de uma empresa de Marília, horário das 8:30 horas, quando a superlotação era completa. "O ônibus comportava 36 passageiros — conta o repórter — conforme indicava o painel, mas, na verdade estava transportando (sem exagerar) 63 pessoas. Conforme diziam alguns dos passageiros, aquele dia não estava muito lotado. Imaginem! Apesar de estar superlotado, o motorista parecia não se preocupar com isso e parava a todo instante para "pegar" mais passageiros. O cobrador gritava: "Um passinho para trás", com se desse para atendê-lo, afinal, não havia mais espaço".

## A falta de bom senso

"Outra coisa que os passageiros reclamavam constantemente, e eu próprio pôde sentir, — afirmava o repórter — foi a falta de educação por parte do cobrador e outras vezes por parte do motorista.

No painel estava escrito: "Proibido fumar — Lei 110", o que não é cumprido até pelo próprio cobrador e motorista, pois eles também fumavam

Os passageiros se amontoavam dentro do coletivo



e, por isso, não podiam solicitar que outras pessoas apagassem o cigarro. A fumaça naquele ônibus apertado era insuportável, e uma senhora que vinha ao meu lado, em adiantado estado de gravidez, estava com ansias de vômito".

## Um espaço

"Quando alguém dizia que não havia mais espaço dentro do ônibus, o que era verdade, o cobrador retrucava que ainda havia muitos lugares "lá atrás", e assim, ia apertando cada vez mais os passageiros. Um senhor que estava do outro lado da minha poltrona disse: "O lugar vazio que ele está enxergando deve ser a claridade da última janela".

"Apesar da lotação estar muito acima do normal, o motorista ia parando em todos os pontos da estrada e, quase chegando na cidade, ele ain-

da aceitou o último passageiro. Enquanto isso, a situação dentro do coletivo era das mais sérias, e, quando estávamos chegando nas proximidades da estação, alguns já tinham se sentado no colo de algum amigo ou conhecido".

## Lei que regula o excesso

Segundo informações da Polícia Rodoviária, um ônibus com excesso de lotação está infringindo o Artigo 91, Letra B do Código Nacional de Trânsito, sendo que a multa é de 20 por cento sobre o salário mínimo. Esta multa cabe ao motorista do veículo, que deverá pagar a mesma.

Apesar de serem surpreendidos frequentemente pelos patrulheiros da Polícia Rodoviária, os coletivos transitam todos os dias com superlotações e, passam a deservir os passageiros, com os perigos representados por esta prática.

## PREFEITURA MUNICIPAL DE PRESIDENTE PRUDENTE

Divisão de Administração

— LEI N.º 1.796 —

DISPONDO SOBRE: abertura de crédito suplementar de Cr\$ 973.500,00 às diversas dotações orçamentárias.

WALTER LEMES SOARES, Prefeito Municipal de Presidente Prudente, Estado de São Paulo, usando das atribuições que lhe são conferidas por lei,

Faço saber que a Câmara Municipal de Presidente Prudente, decreta, e eu promulgo e sanciono a seguinte lei:

ARTIGO 1.º — Fica aberto na Divisão de Contabilidade e Orçamento da Coordenadoria de Finanças da Prefeitura Municipal de Presidente Prudente, um crédito suplementar até a importância de Cr\$ 973.500,00, (novecentos e setenta e três mil e quinhentos cruzeiros), para fazer face as despesas das seguintes dotações orçamentárias:

- 02.01 — Gabinete do Prefeito
- 2.18 — Viagens, hospedagens e alimentação Cr\$ 30.000,00
- 02.03 — Tiro de Guerra 02-231
- 2.18 — Viagens, hospedagens e alimentação Cr\$ 4.000,00
- 03.09 — Consultório Móvel
- 2.63 — Serviços diversos Cr\$ 7.000,00
- 04.06 — Divisão de Contabilidade e Orçamento
- 2.04 — Impressos e material de expediente Cr\$ 40.000,00
- 2.62 — Material de consumo diversos Cr\$ 1.500,00
- 2.63 — Serviços diversos Cr\$ 56.000,00
- 2.18 — Viagens, hospedagens e alimentação Cr\$ 5.000,00
- 05.08 — Conservatório Municipal Dramático e Musical
- 2.70 — Móveis e material para escritório Cr\$ 3.000,00
- 06.08 — Iluminação Pública — Recursos da Cota do Imposto Único Sobre Energia Elétrica
- 1.24 — Construção, ampliação, reconstrução, restauração e modificação da rede elétrica Cr\$ 300.000,00
- 07.02 — Seção de Transportes
- 2.63 — Serviços diversos Cr\$ 12.000,00
- 08.01 — Encargos Municipais
- 2.43 — Subvenção ao SEMAPA Cr\$ 15.000,00
- 09.01 — Fundo de Participação dos Municípios
- 1.33 — Construção e reforma de prédios escolares Cr\$ 500.000,00

TOTAL Cr\$ 973.500,00

ARTIGO 2.º — Para cobertura do crédito suplementar criado pelo artigo anterior ficam parcialmente anuladas as seguintes dotações orçamentárias:

- A — Anulações Orçamentárias
- 02.03 — Tiro de Guerra — 02.231
- 1.01 — Construção, ampliação, reconstrução, restauração e modificação de imóveis Cr\$ 10.000,00
- 06.07 — Seção de Trânsito e Serviços de Inspeção
- Recursos da Taxa Rodoviária Única
- 2.63 — Serviços de terceiros Cr\$ 5.000,00
- 03.08 — Distrito Industrial
- 1.14 — Aquisição de Imóveis Cr\$ 4.000,00
- 03.12 — Assistência Social Municipal
- ASSOM
- 2.69 — Móveis de copa, cozinha e dormitório Cr\$ 8.000,00
- 05.03 — Seção de Administração de Escolas e Cursos e Merenda Escolar — Recursos Próprios
- 2.65 — Máquinas de tipo doméstico Cr\$ 8.000,00
- 08.01 — ENCARGOS MUNICIPAIS
- 2.68 — Objetos de arte, decoração, insígnias e bandeiras Cr\$ 8.000,00
- 1.14 — Aquisição de imóveis Cr\$ 20.000,00
- 05.07 — Teatro Municipal
- 2.62 — Material de Consumo diversos Cr\$ 3.000,00
- 05.08 — Conservatório Municipal Dramático e Musical
- 2.75 — Móveis escolares e didáticos Cr\$ 3.000,00
- 05.09 — Comissão Central de Esportes
- 2.10 — Despesas postais, telegráficas e telefônicas 10.000,00
- 05.10 — Biblioteca Municipal
- 2.65 — Máquinas de tipo doméstico Cr\$ 4.000,00
- 2.66 — Equipamentos diversos Cr\$ 4.000,00
- 2.70 — Móveis e material para escritório Cr\$ 4.000,00
- 06.02 — Conservação de Rodovias — Recursos Próprios
- 2.06 — Vestuário, calçados, tecidos e acessórios Cr\$ 4.000,00
- 06.05 — Departamento de Obras e Viação
- 2.82 — Máquinas p/ escritório Cr\$ 4.000,00
- 07.01 — Coordenadoria de Serviços Municipais
- 2.04 — Impressos e material de expediente Cr\$ 4.000,00
- 07.02 — Seção de Transportes
- 2.62 — Material de consumo diversos Cr\$ 4.000,00
- 06.07 — Iluminação Pública — Recursos Próprios
- 1.24 — Construção, ampliação, reconstrução, restauração e modificação da rede elétrica Cr\$ 366.500,00

TOTAL Cr\$ 473.500,00

B — Recursos previstos no Item II, parágrafo 1.º do artigo 43 da Lei Federal 4.320/64 Cr\$ 500.000,00

TOTAL Cr\$ 973.500,00

ARTIGO 3.º — Esta lei entrará em vigor na data de sua publicação, revogadas as disposições em contrário.

Presidente Prudente, Paço Municipal "Floralvaldo Leal" ao 1.º de julho de 1976.

WALTER LEMES SOARES — Prefeito Municipal Registrado e Publicado na Divisão de Administração, ao 1.º de julho de 1976.

LUIS MAURICIO SANDOVAL — Diretor

## Se o seu Mercedes-Benz está soltando fumaça demais, traga-o à Sorodiesel. Nós não queremos que você continue perdendo dinheiro.



Em 80% dos casos, fumaça é sinal de bomba injetora desregulada. E bomba injetora desregulada é sempre sinônimo de prejuízo.

Muitos prejuízos. Só para você ter uma idéia, vamos enumerar alguns:

- 1) Desperdício de até 30% de combustível. Quer dizer: a cada 1.000 km rodados, você joga fora o suficiente para rodar mais 300 km. Assim, numa viagem entre São Paulo e Salvador, por exemplo, você desperdiça uma quantidade de combustível que daria para continuar a viagem de Salvador a Maceió, aproximadamente.



Nunca viole o lacre da bomba injetora do motor do seu Mercedes-Benz. A regulagem da Fábrica é perfeita para dar lucros para você.

- 2) As partes móveis do motor, como virabrequim, pistões e válvulas, desgastam-se muito mais. E muito mais depressa.

- 3) Redução da segurança visual nas estradas. A queima irregular de combustível é igual a fumaça excessiva. E fumaça demais é visibilidade de menos.

- 4) Redução da vida útil do seu Mercedes-Benz.

Já chega, não é? Então traga seu Mercedes-Benz imediatamente até nós. Em pouco tempo e por muito menos dinheiro do que você pode imaginar, nossos técnicos, formados na própria Mercedes-Benz, vão deixar seu veículo exatamente como ele saiu da Fábrica: dando o máximo de lucro para você. Mesmo

que o problema não seja bomba injetora. Lembre-se: em qualquer veículo, onde tem fumaça demais, tem prejuízo.

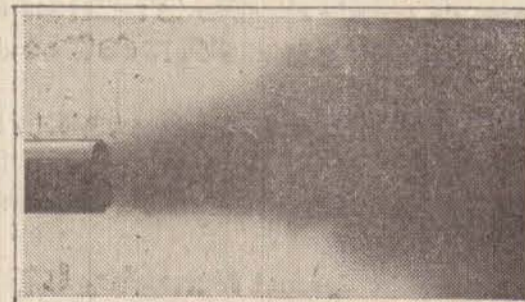

Ao primeiro sinal de fumaça excessiva, traga seu Mercedes-Benz. Num instante, nossos técnicos, formados na própria Fábrica, deixam a bomba injetora regulada de novo.

**Sorodiesel S.A.**  
**Comércio de Veículos e Peças**

Rua Antônio Rodrigues, 1330  
Presidente Prudente - São Paulo



Mercedes-Benz



## TRANSPLANTE DENTÁRIO

Falando na II Jornada Odontológica, realizada em Curitiba, o prof. Clovis Marzola, da Faculdade de Odontologia de Bauru, revelou que a rejeição no transplante de germes dentários — dentes ainda em fase de crescimento — é muito menor do que nos casos de transplantação de outros órgãos do corpo humano. Há quinze anos estudando o transplante de germes dentários, Clovis Marzola entende viável a implantação de um sistema de "banco de dentes". No entanto, alertou que a manutenção de uma unidade desse porte custaria muito dinheiro e fugiria aos objetivos do atendimento comunitário. O professor explicou ainda que o transplante de germes dentários pode ser feito de indivíduo para indivíduo ou ainda as próprias pessoas podem reutilizar os dentes. "Isso ocorre com frequência, com o primeiro molar, que é justamente o primeiro dente que nasce e, por isso, mesmo, é extraído com maior frequência. Se o indivíduo se encontra na faixa etária dos 15 aos 17 anos, há possibilidade de transportar o germe do terceiro molar (dente do siso) para o lugar no extraído", explicou. Segundo o professor, essa operação, no entanto, só pode ser realizada com o dente em estado de germe, sem estar completamente desenvolvido, de modo que venha a se enraizar e concluir o desenvolvimento já transplantado.



## Seguro Rural: poucas alternativas para os Agricultores

Por envolver um enorme risco, exigindo por isso a fixação de prêmios elevados, a qual se torna inacessível aos agricultores, as entidades seguradoras privadas não manifestaram qualquer entusiasmo pela instituição dos princípios básicos, pelo Conselho Nacional de Seguros, para que essas empresas atuem no campo do seguro rural. Nem mesmo a promessa de que a sua regulamentação será concluída nos próximos dias, causou qualquer interesse entre os seguradores do setor particular, uma vez que esta modalidade de seguro não lhes interessa. Para que o seguro rural seja viável deve ser feito exclusivamente pelo Estado, que tem condições plenas de assumir estes riscos.

Para os agricultores da Alta Sorocabana, por exemplo, a única alternativa é recorrer à Companhia Seguradora do Estado de São Paulo, COSESP, pioneira no setor rural e com o objetivo de proteger a economia agrícola, embora pagando apenas ao equivalente ao custo de produção da cultura segurada.

Em nossa região são inúmeros os casos em que os lavradores foram ressarcidos dos prejuízos causados por fenômenos naturais como granizo, geadas, etc. Mais recentemente as lavouras de tomate que foram dizimadas pela requeima causada pelo fungo denominado "Fitóftora", e que estavam seguradas, foram cobertas pelo seguro da COSESP de acordo com a tabela de prêmios estipulada e que varia entre 2,5 e 5% do custo da produção segurada, sendo o índice mais baixo para os obrigatórios, vinculados a financiamentos e o mais elevado, para o seguro optativo.

**PROAGRO**  
Para os agricultores e pecuaristas de outros Estados, como Mato Grosso e Paraná, a única al-

ternativa é o PROAGRO, uma vez que não há em presas estaduais destinadas a atender a classe do campo. O PROAGRO, no entanto, oferece seguro apenas de parte dos financiamentos concedidos à lavoura pela rede bancária. Em caso de sinistros, fica garantido apenas o retorno dos empréstimos, já que não há qualquer garantia para o capital particular aplicado na produção agrícola, nem para os lucros cessantes.

No sul matogrossense, por exemplo, os lavradores estão preocupados em virtude da possibilidade da ocorrência de geadas numa região onde a produção agrícola vem tendo sua área aumentada consideravelmente a cada ano, exigindo maiores cuidados da parte do governo estadual no que concerne ao seguro das lavouras.

Os próprios diretores da COSESP — Companhia Seguradora do Estado de São Paulo — reconhecem ser inviável às empresas privadas agir no setor rural, uma vez que a arrecadação através dos prêmios deste setor nunca atinge a 50 por cento do valor das indenizações pagas por sinistros ocorridos nas lavouras paulistas. O equilíbrio da empresa estatal é conseguido através da realização de seguros dos prédios públicos, que permitem dos seguros dos prédios públicos, que permitem ampliar a renda.

Quando nos demais Estados os lavradores com

tam apenas com a alternativa do PROAGRO, em São Paulo a classe tem o apoio da COSESP estando afastada qualquer possibilidade de que em presas privadas venham a se interessar pelo seguro rural pelos riscos apontados.

O Governo do Estado, por seu turno, vem divulgando o seguro rural através de suas próprias redes bancárias e das filiais da COSESP instaladas em vários pontos do Estado. Na maioria das vezes o seguro é feito através das Casas da Agricultura existentes em todos os municípios paulistas.

O seguro da empresa governamental estará sendo utilizado também no programa de eletrificação rural desenvolvido em São Paulo com o apoio financeiro do Banco do Desenvolvimento do Estado de São Paulo. A eletrificação das fazendas será financiada com prazo de 15 anos, a taxa de juros de 0,5 por cento ao ano e esperam as autoridades que dentro de três ou quatro anos todas as propriedades do Estado estarão eletrificadas com o objetivo de manter o homem no campo.

MARMORARIA PRUDENTINA LTDA.

Rua Dona Militana, 363 — Vila Cláudia  
P. Prudente.  
Fone 3-2455, Caixa Postal 706



Rua Joaquim Nabuco, 492

## EM BUCHALLA S.A. SEU FORD É TRATADO COM CARINHO

Buchalla S.A. não mede sacrifícios para que você tenha um Ford em perfeito estado de conservação e funcionamento. Equipada com o que há de mais moderno para uma completa assistência técnica, Buchalla S.A. alia o carinho tradicional de sua equipe a mais estas vantagens:

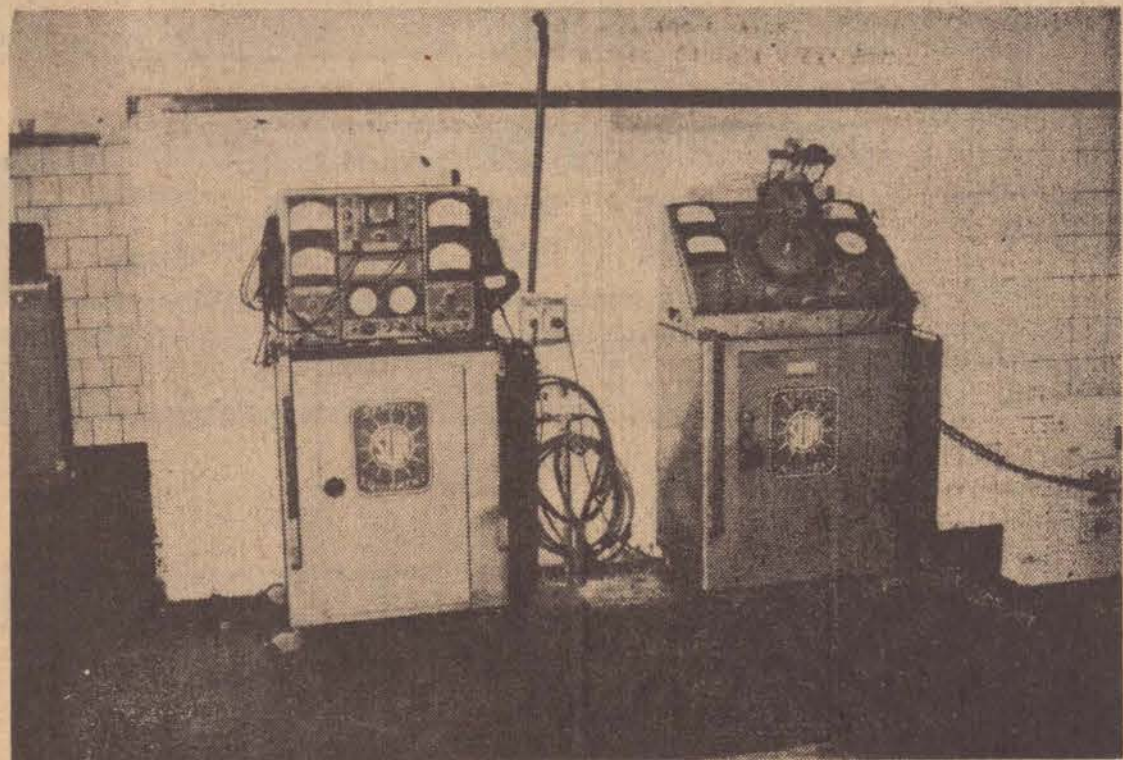

Analizador eletrônico de motores para que o seu Ford tenha um funcionamento perfeito

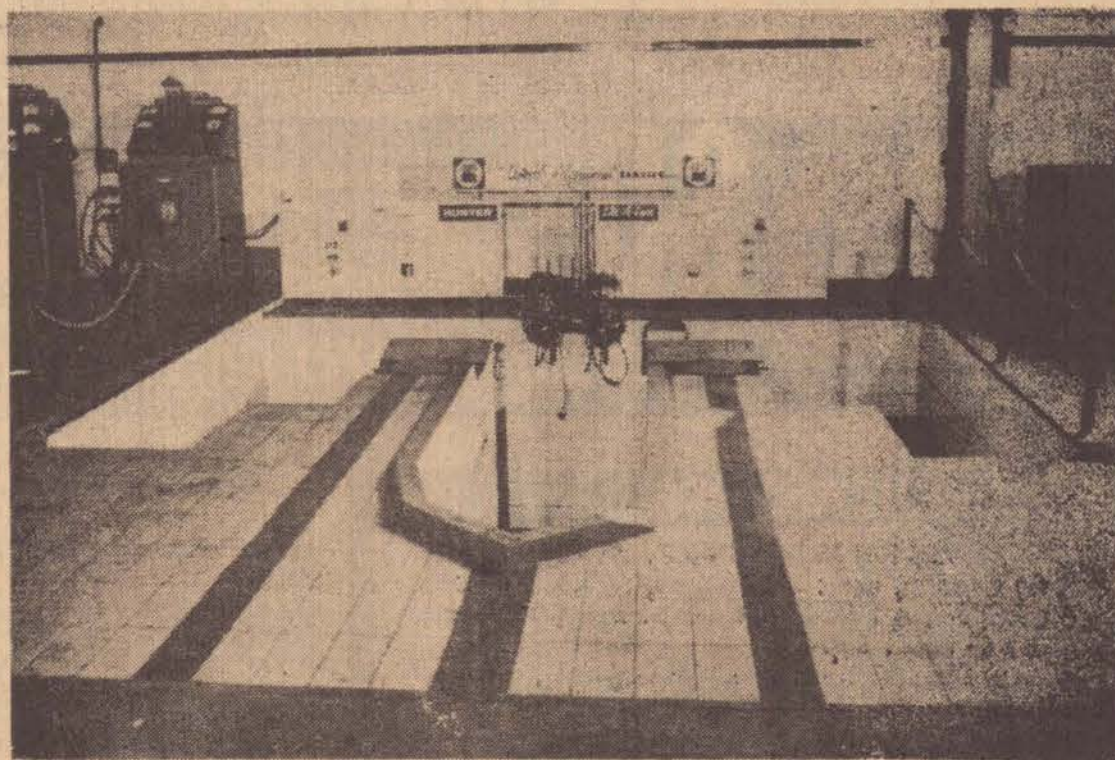

Alinhador eletrônico de direção de precisão absoluta.



E a mais original e avançada técnica de pintura do seu Ford através da cabine estufa de pintura. Nela seu carro pode ser pintado até em dias de completa umidade.

# BUCHALLA S. A.

ONDE O SEU CARRO É TRATADO COM AMOR

# Filmes na TV

**SESSÃO DA TARDE — 14h00**  
**"MONSIEUR COGNAC"** — Will and Won derful)  
 Produção norte-americana de 1963. Direção de Michael Anderson. Elenco: Tony Curtis, Christine Kauffman, Fifi D'Orsay, Larry Storch, Marty Infels. Monsieur Cognac, um cachorrinho poodle, astro famoso do cinema francês e viciado em aperitivos, foge de sua dona, a atriz Giselle Ponchon (Christine). E' encontrado por um músico norte-americano, Terry Williams (Curtis), que trabalha em um night club de Paris. A polícia localiza o cão e Terry é acusado de rapto do animal, mas o pai de Giselle teme um escândalo e desiste da denúncia. Por fim, a atriz e o músico se apaixonam. Mas Monsieur Cognac, um cão ciumento, não deixa os dois em paz. Giselle e Terry acabam descobrindo uma fórmula de solucionar o problema. Comédia sofisticada, baseada em história de Dorothy Crider e rodada em Paris pelo diretor de "A Volta ao Mundo em 80 Dias".

**O HOMEM INVISIVEL — 21h00**  
**"UM ROSTO MARAVILHOSO"** — (Original Sight Unseen)  
 Produção norte-americana de 1975. Direção de Sig Neufeld.  
 Elenco: David McCallum, Melinda Fee, Craig Stevens, Jamie Smith Jackson, Da-

vid Opatoshu.  
 O cientista Daniel Westin (McCallum) é convocado para reaver a filha cega de uma importante testemunha numa investigação federal sobre o crime organizado e que foi raptada para evitar que seu pai denuncie os criminosos no tribunal. O sucesso ou fracasso desta missão depende de Westin, que se vale da cegueira da garota para agir na invisibilidade.

**CORUJA COLORIDA — 24h00**  
**"A ARVORE DOS ENFORCADOS"** — (The Hanging Tree)  
 Produção norte-americana de 1959. Direção de Delmer Daves.  
 Elenco: Gary Cooper, Maria Schell, Karl Malden, Ben Piazza, George Scott, Virginia Gregg.  
 O médico e jogador Joe Frail (Cooper) fugindo de uma tragédia pessoal tenta estabelecer-se em Montana num povoado chamado Skull Creek, recentemente surgido com a febre do ouro. Cura a imigrante suíça Elizabeth Mahler (Maria Schell), que, recuperada, associa-se a Franchy Plante (Malden) na exploração de uma mina de ouro. Este apaixonou-se por ela e tenta violentá-la, sendo morto por Frail. Os mineiros decidem punir Frail na árvore dos enforcados, mas Elizabeth salva a sua vida, oferecendo a todos a mina onde havia descoberto ouro.

# RECREIO

Hélio Moraes

## FAVO

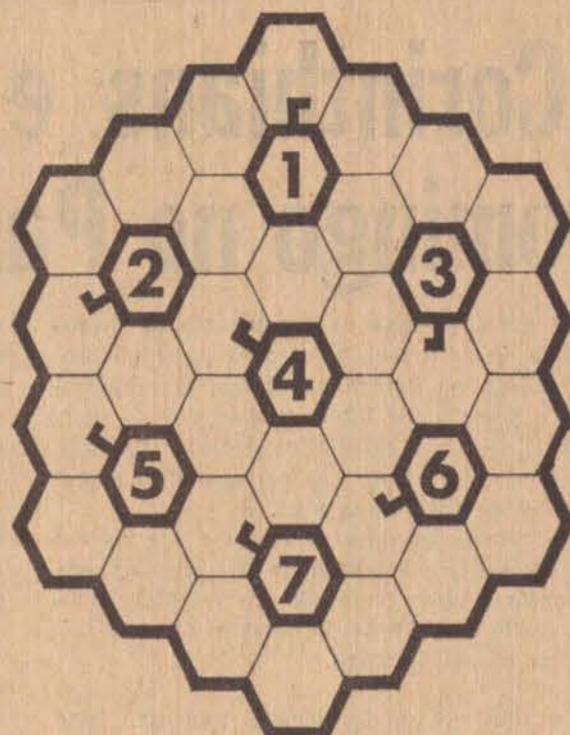

AI — DO — EN — EU — IM — IN — MA — NA — NEL — NO — O — PA — PAI — PE — PO — RE — RI — SA — SAI — TO.

Utilizando as sílabas acima e seguindo a direção dos ponteiros do relógio, escrever no diagrama 7 palavras de seis letras cada, com

- forme definições.
- 1 — Prova, experiência.
  - 2 — Movimento irregular.
  - 3 — Louco, demente.
  - 4 — O grande canal entre o Atlântico e o Pacífico.
  - 5 — Donaire, aspecto.
  - 6 — Quadro sobre tela ou pano.
  - 7 — Impulso, arrebatamento.

## VOCE SABIA?

Nasceu neste dia em 1848 o 5.º Presidente do Brasil Dr. Francisco de Paula Rodrigues Alves. Foi no governo dele que o Rio de Janeiro ficou saneado da febre amarela e da varíola. Escolheu homens competentes e honestos para trabalhar com ele. Por isso trouxe verdadeira "ordem e progresso" à Nação.

## QUEBRA-CABEÇA

Antonio tem na sua cômoda 17 gravatas, sendo 5 azuis, 4 amarelas, 3 verdes, 2 roxas e 3 vermelhas.

As gravatas estão todas misturadas. Antonio pega em algumas, às escuras, sem lhes ver a cor.

Quantas gravatas deve pegar, para ter a certeza de conseguir pelo menos duas da mesma cor?

## HUMOR

— O Manuel, a professora mandou dizer que tu tens que comprar uma incitupédia que é pra Manuelzinho ir à escola.

— Que incitupédia, que nada! ele que vá a pé como eu fui!

## RESULTADO DE ONTEM

Minicruzada: Res. ami. mil. aro. Problema: 8 homens e 14 cavalos.

# O DIA DE HOJE

HOJE, dia 07 de julho de 1976 — Quarta-feira

**LUA**  
 Semana de quarto crescente — Lua cheia a 11

**PRECEITO DIARIO**  
 O melhor meio de conservar um marido é mantê-lo um pouquinho enciumado. O melhor meio de perdê-lo é enciumá-lo um pouquinho mais. (H.L. Mencken).

**MISSAS E CULTOS**  
 Catedral de S. Sebastião — as 7 e 10h30  
 Igreja Matriz N.S. Aparecida — as 19h30  
 Igreja N.S. do Carmo — as 19h30  
 Igreja N.S. Rosário de Fátima — as 19h30  
 Igreja Santa Rita de Cássia — as 19h30  
 Igreja São Pedro — as 19h30  
 Santa Casa — Capela — as 17h30  
 Igreja Presbiteriana Central — as 20 horas  
 Igreja Presbiteriana Independente — as 20 horas  
 Igreja Missionária Unidas — as 20 horas  
 Igreja Batista — as 20 horas  
 Igreja Budista Homena Hongandi — das 6 às 8 horas

**ANIVERSARIANTES DE HOJE**  
 Abel Batista  
 Ricardo Tiezzi  
 Fayad Benjamin Ternury  
 José Maria Shimofuss  
 Zorilda Vian Fernandes esposa de Edson Fernandes  
 Luiz Rogério Queiroz  
 Silvio Ricardo Rocha  
 Angelo Rafael Pertinatto Maganini  
 Marta Aparecida Bussacos Augusto Carlos Kazana  
 Odineir Marangoni e Marlene Pereira Marangoni — an. de casamento  
 José Molian Belasco  
 Alzira Iwamoto  
 Maria Regina Franco do Vale  
 Elaine Aparecida Aleixo Mussa  
 João Antonio da Silva  
 Gilberto — filho de Margarida e do Dr. Claudioniro Albertão  
 Terezinha de Andrade e Dr. Moacir Pádua Mello — an. de casamento  
 Edgar H. Oshica

**O PENSAMENTO DE HOJE**  
 Esposa é uma criatura que olha na gaveta de uma cômoda e encontra um lenço de homem que não estava lá... (Lorimerian)

**CURIOSIDADE**  
 Você sabia que nossos pés contêm 25% dos ossos do corpo humano.  
**SORRIA... SE QUISER** (Se não quiser nós fazemos você rir)

**PRIVACÕES**  
 O chefe de uma importante empresa chama o empregado e lhe diz: Meu querido amigo! Seria para mim uma felicidade

de aumentar-lhe o ordenado. Mas nesta vida temos que nos privar de muitas coisas agradáveis.  
**SANTO DO DIA**  
 Hoje, estará lhe protegendo, São Cirilo, B.

**VOCE PENSA QUE E' SABIDO? Então responda**  
 Qual é o menor número de patos que podem nadar arrumados na seguinte ordem: dois patos na frente de um pato, dois patos atrás de um pato, e um pato entre dois patos? (Resposta na edição de amanhã).

**RESPOSTAS DE ONTEM**  
 1) Com nove  
 2) Terá as duas que tirou, naturalmente.

**RADIO PRES. VENCESLAU**  
 1160—O MELHOR SOM DA ALTA SOROCABANA

**O IMPARCIAL EDITORA IMPRENSA LTDA**  
 C.G.C. 55.347.520/0001/67  
 Diretor Presidente: Roberto Santos  
 Diretor Responsável: Mario Peretti  
 Diretor de Redação: Adelson Vanelli  
**REDAÇÃO, OFICINAS E CLICHERIA**  
 Rua Siqueira Campos, 600 - Caixa Postal 311  
 Fones: 3-2540 — 3-2351 — DDD. 0182  
 Presidente Prudente  
 Representado em todo o Brasil pelo **CONSORCIO BRASILEIRO DE IMPRENSA**  
 Fones: 37-3728 e 36-4909 — 6.º andar  
 SAO PAULO — Rua Senador Felício, 161  
 RIO DE JANEIRO — Av. Pres. Vargas; 633 — 21.º andar

# Cinemas

**CINE PRESIDENTE**  
**RELATORIO DE UM HOMEM CASADO**  
 Com Françoise Forton  
 Censura: 18 anos  
 Sessão as 20,30 horas

**CINE FENIX**  
**DEU A LOUCA NO MUNDO**  
 Com Spencer Tracy e Mickey Rooney  
 Censura Livre  
 Sessões as 14,00 e 20,00 horas

**CINE OURO BRANCO**  
**O MAIS RAPIDO DOS PISTOLEIROS**  
 Com Fernando Sancho  
 Censura: 14 anos  
 Sessões as 19,30 e 21,30 horas

# TELEVISÃO

**TV GLOBO**  
 10h15 — Padrão a cores  
 10h30 — Vila Sésamo  
 10h58 — Globinho  
 11h00 — O agente 86  
 11h30 — Mundo animal  
 11h58 — Globinho  
 12h00 — Devilm, o motoqueiro/A Família Adams  
 12h58 — Globo Interior  
 13h00 — Hoje  
 13h30 — Senhora  
 13h58 — Globinho  
 14h00 — Sessão da tarde c/ o filme

**MONSIEUR COGNAC**  
 16h00 — Korg  
 16h58 — Globinho  
 17h00 — João Grandão  
 17h30 — Rhoda  
 18h00 — O feijão e o sonho  
 18h45 — Tom & Jerry  
 19h00 — Anjo Mau  
 19h50 — Jornal Nacional  
 20h15 — O casarão  
 21h00 — O Homem invisível c/ o filme

**UM ROSTO MARAVILHOSO**  
 21h55 — Jornalismo eletrônico  
 22h00 — Saramandaia  
 22h30 — Documentário: Brasília 16 anos  
 23h30 — Amanhã  
 24h00 — Coruja colorida c/ o filme A ARVORE DOS ENFORCADOS

**IAO DE ESMOLAS** Você está estimulando a mendicância. Seja um associado do S.O.S.

**MIRANTENSE:**  
 prestigie o que é seu.  
**GRAFICA MIRANTE**

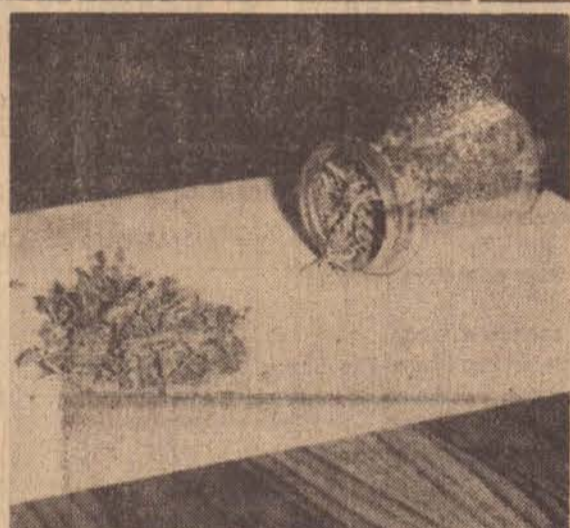

O vidro contendo maconha

# Polícia deteve indivíduo com 50 gramas de erva

No Plantão, ele perguntou porque havia sido detido, uma vez que não havia feito nada para estar ali. Foi aí que o Sargento Vincoletto e os PMs Ronchi e Gussi disseram-lhe que haviam recebido um recado envolvendo-o com maconha. Quando Nelson quis falar sobre a erva, tentou negar, mas teve uma surpresa, pois os policiais mostraram-lhe um vidro contendo cinquenta gramas de maconha, o qual, foi encontrado, enterrado no quintal de sua residência.

Não houve saída, Nelson Cardoso de Oliveira teve que confessar que estava envolvido em tráfico da droga. Até o presente momento não se tem notícia de que se o mesmo mencionou de quem recebia a erva, mas os policiais acham que ele acabará por confessar.

Foi feito o flagrante, sendo que três testemunhas foram ouvidas pelas autoridades de plantão, onde relataram o caso com maior clareza.

# Deputado Felício Castellano fala do Pontal e da Alta Sorocabana

Tenho trazido a esta tribuna, por mais de uma vez, que não só nos aspectos humanos se faz necessária a presença do Estado de forma permanente e com maior ênfase na Alta Sorocabana do que nas outras regiões do nosso Estado, mas, também nos setores dos órgãos da Agricultura e de maneira muito especial, no setor da Secretaria dos Transportes.

A Estrada de Integração é um item especial nas aspirações do povo da Alta Sorocabana. A estrada que ligará Adamantã, na Presidente Prudente é outra reivindicação sentida daquela população. O prosseguimento da Estrada do Branco até atingir a Alta Sorocabana, nas proximidades de Presidente Prudente, constitui a terceira grande reivindicação para uma verdadeira integração daquela zona no processo de desenvolvimento do nosso Estado.

# Prefeitura Municipal de Pres. Prudente

Comissão Municipal de Compras  
 Edital de Tomada de Preços N.º 135/76  
 Acha-se aberto na Comissão Municipal de Compras da Prefeitura Municipal de Presidente Prudente, o Edital de Tomada de Preços n.º 135/76 CMC., para aquisição de:  
 — 5 vigas de peroba de 1.º 6 x 12 x 6,30  
 — 5 vigas de peroba de 1.º 6 x 12 x 5,00.  
 — 3 milheiros de tijolos comuns queimados de 1.º  
 — 40 sacas de cal hidratada hidropetr  
 — 6 m3 de areião  
 — 50 Sacas de Cimento Comum 320.  
 — 5 Fechaduras p/porta de embutir tipo Hiall-  
 — 10 Pares Dobradiças 3"1/2 c/parafusos.  
 — 3 União galvanizada 3/4.  
 — 2 Torneiras Bola 3/4.  
 — 2 Torneiras p/jardim, 3/4.  
 — 12 Cotovelos galvanizado 3/4.  
 — 2 Galões de tinta óleo cinza Coralson.  
 — 4 Pranchas de pinho de 4 x 30 x 5m.

As propostas deverão ser entregues na Comissão Municipal de Compras da Prefeitura Municipal de Presidente Prudente, "Paço Municipal Florivaldo Leal", até o dia 19 do mês de julho de 1.976, as quinze (15,00) horas, em tres vias.

Informações suplementares serão fornecidas na C.M.C. durante o expediente normal de trabalho.

As propostas serão abertas e classificadas dia 19 de julho de 1.976, as dezesseis (16,00) horas, não se obrigando a Prefeitura Municipal a aceitar a proposta de menor preço e sim a que por suas condições gerais oferecer maior conveniência aos seus interesses, podendo ainda rejeitar todas as propostas ou solicitar a anulação do presente Edital, sem que caiba aos concorrentes direito a indenização ou compensação.

Nas propostas apresentadas deverão constar o prazo de entrega, condições de pagamento, validade da proposta, e exige-se documento provando a personalidade jurídica da firma.

Presidente Prudente, 06 de julho de 1.976.  
 Divino Bezerra de Oliveira — Com. Mun. Compras



— Faleceu em nossa cidade, ontem a Sra. Jorgina Vianna da Silva, aos 57 anos de idade. A extinta era viúva e deixa os seguintes filhos: Antonio, Arlindo e Emília. Seu corpo está sendo velado na Chácara Recanto Giselandia, Km. 3, Estrada Pirapó, de onde sairá o féretro as 10,00 horas de hoje, para a Necrópole Municipal. Informação da Funerária Santa Paz

**REPRESENTANTE**  
 INDUSTRIA METALURGICA DE SAO PAULO  
 fabricante de caldeiras e aquecedores procura representante autônomo para venda dos seus produtos em Presidente Prudente e região. Apresentar carta Curriculum hoje no grande Hotel Naufal com Sr. GABRIEL EDEN das 13 às 16 horas ou escrever para DOMEL METALURGICA — Av. Sabia 148 CEP 04515 São Paulo

# O IMPARCIAL

Pres. Prudente, Quarta-feira, 7 de Julho de 1976

## SANTOS RECORREU

O Santos F.C. através de seu Departamento jurídico entrou com um mandado de segurança junto a justiça comum, visando conseguir uma liminar, que venha a possibilitar a sua participação no segundo turno do Campeonato Paulista da Divisão Especial.

## GUARANI VENCEU COM MERITOS

A conquista do primeiro turno do campeonato paulista da divisão especial por parte do Guarani de Campinas, foi louvável sobre todos os pontos de vistas, conhecendo apenas uma única derrota, e esta aconteceu diante da Ponte Preta.

A conquista bugrina teve méritos totais em todo o curso da primeira etapa do campeonato paulista, numa demonstração de capacidade diretiva da agremiação, assim como o crescimento técnico do plantel esmeraldino durante a fase mais importante da competição.

Nos momentos mais importantes e decisivos do primeiro turno do campeonato bandeirante, quando os chamados grandes buscavam a conquista daquela etapa da competição, o Guarani esteve seguro e consciente, conseguindo transpor todos os obstáculos para chegar aos louros finais. A torcida esmeraldina, ainda está festejando a grande conquista do Guarani e a diretoria do clube em reconhecimento ao feito decidiu premiar, cada atleta bugrino com a importância de 5 mil cruzeiros e mais um mil e quinhentos cruzeiros pelo triunfo diante do São Bento, que valeu a vitória final.

## NOTAS AMADORAS

A Comissão Central de Esportes de Alvares Machado e o Paulista local, organizaram um campeonato de futebol de campo, denominado 1.ª Taça Cidade de Alvares Machado, certame que está em andamento. Estão participando as seguintes equipes:

Aspirante do Paulista, Quilometro 4, União Campos Sales, Vasco da Gama, São Geraldo, Amico, Satueno; Técnico e Tecnagro. Certame teve a sua largada no ultimo domingo e vai prosseguir no proximo dia 11.

A excelente equipe do Corinthians do Jardim Aviação deverá enfrentar no proximo domingo no Parque São Jorge as 13,30 horas, a representação do Milionários E.C. da cidade de Pirapozinho, prelio que servirá de preliminar do encontro Corinthians e Garça, pelo Campeonato da 1.ª Divisão de Profissionais.

No ultimo domingo o Corinthians do Jardim Aviação, enfrentou o Milionários em Pirapozinho e após uma partida das mais disputadas o marcador final, apontou um empate de tres tentos. O quadro mosqueiro do Jardim Aviação, pela fase estupefante que atravessa, tem recebido convites para jogar em toda a região da Alta Sorocabana, além de outros vindos do norte do Paraná e Sul do Mato Grosso.

Os Campeonatos denominados Mini Copa Regional e Extra Amador da cidade, voltarão a ser movimentados no proximo dia 10, segundo informações do Departamento técnico da Liga Prudentina de Futebol.

Estes dois campeonatos, foram interrompidos, em face da participação da seleção amadora de Presidente Prudente nos Jogos Regionais do Oeste do Estado de São Paulo, sediados em Tupã.

## Corinthians e Garça F.C., Domingo no Parque S. Jorge

Pela quinta rodada do campeonato da primeira divisão de profissionais, deverão jogar no próximo domingo no Parque São Jorge, as representações do Corinthians PP e do Garça duas equipes tradicionais no futebol do Interior Paulista, mas que este ano ambos não correspondem o mesmo futebol de épocas passadas.

A representação garçense ocupa a 4.ª colocação na série Paulo Machado de Carvalho, somando 3 pontos ganhos, frutos de um empate e uma vitória, sendo esta diante do Barretos em seus domínios no ultimo domingo.

O mosqueiro de Presidente Prudente, este ano, formado a base de atletas jovens, e ainda verdes para o futebol profissional, apresentou-se em tres oportunidades no atual campeonato de acesso, tendo sido derrotado em todas elas. A primeira derrota do alvi-negro aconteceu na cidade de Jaboticabal, diante do clube local, pelo score de 2 a 0, e em seguida sofreu outro revez em seus domínios frente ao Barretos pelo placar de 4 a 0. Na tarde do ultimo domingo a equipe prudentina voltou a ser derrotada, desta feita na cidade de Tupã, diante do tricolor local pelo placar de 4 a 0, deixando patente a fragilidade de seu atual plantel. A contratação do técnico Reinaldo por parte do Corinthians, não teve resultado positivo, pois apesar da experiência profissional do aludido treinador, nada foi alterado no esquema tático da equipe e o próprio resultado numérico conhecido diante do Tupã FC., foi a confirmação da falta de recursos do plantel mosqueiro. Nesta altura do campeonato da primeira divisão, quando quatro rodadas já foram realizadas e os clubes que lideram a Chave, somam 6 pontos e o alvi-negro até aqui não conquistou um ponto sequer, pouco se pode esperar no tocante a uma reabilitação salvadora. Por outro lado sabe-se que apenas um clube se classificará em cada grupo, o que se torna quase impossível recusar uma diferença de seis pontos.

## OSVALDO BRANDÃO NÃO ACEITA CARGO

O preparador técnico Osvaldo Brandão declarou que não aceita o cargo de diretor técnico da seleção amadora do Brasil, que participará dos Jogos Olímpicos do Canadá. Brandão, segundo a C.B.D., seria o substituto de Zizinho na direção técnica do "scrath" amador durante a realização dos Jogos Olímpicos, mas o conhecido preparador recusou-se a aceitar aquela incumbência, afirmando que agora mais do que nunca, está com as suas atenções voltadas para a seleção nacional, devendo observar de perto o campeonato brasileiro, que começará no próximo mês de agosto.

Com a recusa de Osvaldo Brandão em dirigir a seleção amadora do Brasil, a Confederação Brasileira de Desportos, vai tentar acumular dois cargos: para o capitão Cláudio Coutinho, ou seja, o supervisor e orientador técnico.

## CAMPEONATO DA PRIMEIRA DIVISÃO

O Campeonato Paulista da primeira divisão de profissionais, após a complementação da sua 4.ª rodada, domingo ultimo apresenta a seguinte classificação, por pontos ganhos em suas tres séries.

Pela Série Dr. Paulo Machado de Carvalho

1.º	Araçatuba e Rio Preto	6 PG
2.º	Andradina, Penapolense e Tupã	5 PG
3.º	Internacional, Jaboticabal e Barretos	4 PG
4.º	Votuporanguense, Olímpia e Garça	3 PG
5.º	Clube Atlético Linense	1 PG
6.º	Corinthians PP	0 PG

Pela Série Dr. José Ferreira Pinto Filho

1.º	XV de Novembro de Jau, e Independente de Limeira	6 PG
2.º	Pirassununguense, Francana e Catanduvense	5 PG
3.º	Batatais e Sertãozinho	4 PG
4.º	Estrela da B. Vista e Internacional de Limeira	3 PG
5.º	Oriandia, Palmeiras e G. Pinalense	2 PG
6.º	Gremio Sancarlense	1 PG

Pela Série Alfredo Metidieri

1.º	União A. Barbareense e São José	7 PG
2.º	Velo Clube, Aliança e Rio Claro	6 PG
3.º	Nacional da Capital	5 PG
4.º	Amparo, Santo André, Americana e Saad	4 PG
5.º	Esportiva de Guaratinguetá	3 PG
6.º	Independência, Maf de Piracicaba e Taubaté	0 PG

A próxima rodada do Campeonato da Primeira Divisão de Profissionais está prevista para o próximo domingo, dia 11 com a efetivação destes jogos pelas suas tres séries.

Série Dr. Paulo Machado de Carvalho

Em Presidente Prudente	— Corinthians x Garça
Em Barretos	— Barretos x Penapolense
Em Jaboticabal	— Jaboticabal x Olímpia
Em Lins	— Andradina x Internacional de Bebedouro
Em Araçatuba	— Araçatuba x Linense
Em S.J. Rio Preto	— Rio Preto x Votuporanguense

Série Dr. José Ferreira Pinto Filho

Em São Carlos	— Sancarlense x G. Pinalense
Em Oriandia	— Oriandia x Pirassununguense
Em Catanduva	— G. Catanduvense x Palmeiras
Em Jau	— XV de Novembro x Francana
Em Sertãozinho	— Sertãozinho x Batatais
Em Limeira	— Internacional x Estrela da Bela Vista

Série Alfredo Metidieri

Em Santo André	— Santo André x Americana
Em Piracicaba	— Maf FC. x Independência de Osasco
Em S.J. Campos	— São José x Aliança-Clube
Em Guaratinguetá	— Esportiva x Nacional da Capital
Em Sta. Barbara do Oeste	— União Agrícola x Taubaté
Em Rio Claro	— Velo Clube x Saad EC
Em Amparo	— Amparo x Rio Claro

## Boletim Especial da F. P. F.

O Departamento técnico da Federação Paulista de Futebol, deu a conhecer a tabela do 2.º turno do campeonato da divisão especial, ontem as 18,00 hs. apesar dos protestos do Santos F.C. e dos de mais desclassificados.

Eis as duas primeiras rodadas.

Dia 10 sabado a tarde.  
Corinthians Paulista x São Bento

Domingo pela manhã  
S.E. Palmeiras x America F.C.

Domingo a tarde.  
No Pacaembu — Portuguesa de Desportos x São Paulo  
Guarani F.C. x E.C. Noroeste  
A. Ferroviária E. x Ponte Preta  
XV de Novembro x Botafogo

Dia 14 quarta feira a noite.  
XV de Novembro x Corinthians Paulista  
São Paulo x Botafogo  
Ferroviária x Palmeira  
Noroeste x America  
São Bento x Guarani

Campeonato da Segunda Divisão. Inicio dia 18 Domingo.

Série Prof. João Carvalhães  
Igarapava x Fernandópolis  
Rio Branco x Jaleense  
Taquaritinga x Navense  
Monte Alto x Monte Azul  
Guairense x Novo Horizonte

Série Roberto Monteiro (Roberto Batata)

Capivariano x Derac de Itapetininga

Corinthians (SJ) x Laranjense  
Corinthians (CI) x Saltense  
Piracicabano x Jundiaí  
Primavera x São Jorge

Série Eric Tinoco  
Juventus x Portuguesa de Serra Negra  
Matonense x Itapira  
Santarritense x Guaçuano  
União x Lemense  
Palmeirense x Descalvadense

Série Alfredo Lazerline.  
José Bonifacio x Municipal  
Beira Rio x Ferroviária de Assis  
Pereira Barreto x Osvaldo Cruz  
Ilha Solteira x Guarani de Adamantina  
Bandeirantes x Dracena

## Campeonato Juvenil da Alta Sorocabana

No próximo domingo será realizado no estádio de "Base-Ball de Presidente Prudente", o XX Campeonato Regional Juvenil da Alta Sorocabana, a partir das 7,30 da manhã com a presença de representantes de nossa cidade, Presidente Venceslau, Ourinhos.

A Sociedade de Promoção Cultural Infante-Juvenil de Presidente Prudente, está tomando todas as providências para que o campeonato tenha êxito absoluto, e muita gente, durante todo o dia, deverá superlotar as dependências do estádio prudentino, agora completamente remodelado.

## TÉCNICOS EM COMPUTAÇÃO

Atualmente, no Brasil, muitos jovens de ambos os sexos tem-se voltado para um campo de trabalho altamente promissor e de invejável posição social: Técnico de Computação.

Dentre os técnicos de computação, atualmente existentes, uma grande parcela está envolvida no setor de Programação de Computadores, que na realidade, é a base da formação do pessoal empregado em centros de Processamento de Dados, cada vez mais carentes desses elementos.

A Cetil, como empresa de Processamento de Dados que é, não poderia fugir a regra. Mantém em seu quadro de funcionários uma considerável parcela desses elementos, operando 5 computadores nas suas filiais de S.J. do Rio Preto, Presidente Prudente, Campo Grande-MT, Maringá-PR e matriz em Blumenau-SC.

No sentido de dar a sua parcela de colaboração na formação de mais técnicos em Processamento de Dados, a Cetil estará oferecendo aos elementos interessados, a oportunidade de ingressar neste campo, através de um curso de PROGRAMAÇÃO DE COMPUTADORES, linguagem COBOL (COMMON BUSINESS ORIENTED LANGUAGE).

### O CURSO

1. O curso a ser ministrado compreenderá duas fases distintas:

1.º) FASE 1 — Introdução matemática e noções fundamentais sobre computadores  
DURAÇÃO — 20 aulas.

### PRÉ-REQUISITOS :

a) idade mínima de 16 anos;  
b) ter concluído a 6.ª série do curso de 1.º grau.  
2.ª) FASE 2 — Programação, execução de programas e análises de resultados.  
DURAÇÃO — 40 AULAS.

### PRÉ-REQUISITOS:

— Ter acompanhado satisfatoriamente o desenvolvimento da 1.ª fase do curso.

No final de cada fase, o aluno deverá ser submetido ao teste de aptidão correspondente a fase concluída, sendo, no final do curso, fornecido aos aprovados, o certificado de frequência e aprovação que terá direito.

Inicio das aulas : 14 de julho de 1976

Furmas : diurno e noturno  
Local : Faculdade de Filosofia Estadual.

Inscrições no CETIL, a rua Quincas Vieira, 715.

**COMAX** Comércio de Acumuladores Ajax Ltda.  
O máximo em energia acumulada.  
R. Antonio Rodrigues, 73  
Telefone: 3-3456.

**FOTO MODERNO**  
Materiais fotográficos por atacado. Fotografias para documento. Álbuns e posters em suaves presenças mensais.  
Rua Nicolau Maffei, 204.

**FERTSAL COMERCIO E REPRESENTAÇÕES LTDA.**  
Superfosfato, Colônia, Sa Arame Liso, Mirex, e Mil-Herbicidas.  
Rua Mal Floriano Peixoto 258 — Fone 3-5895 — Vila Marcondes — P.P.