

MUNICIPIOS TEMEM O ESVAZIAMENTO RURAL

04101/76

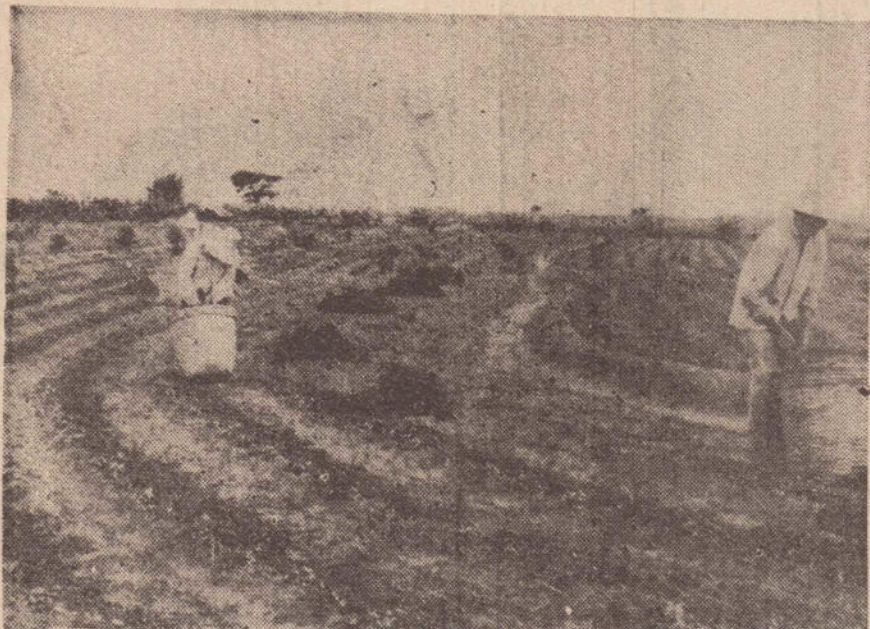

As precariedades das estradas é outra grande preocupação dos prefeitos de Alfredo Marcondes e Santo Expedito.

Cassiano da Silva Leite, outro plantador também deverá abandonar a roça, porque há vários anos diversos fatores negativos vem desanimando-o. Ele cultiva 5 alqueires no município de Alfredo Marcondes sem nunca ter conseguido optar por outra lavoura senão o amendoim, devido a falta de recursos. "Algodão, arroz e milho que não exigem muitas despesas produzem o mínimo e portanto plantá-los será um negócio tão ruim quanto o amendoim". Asssegurou revelando sua fuga para a Capital.

Segundo Cassiano: nos 5 alqueires gastou quase 9 mil cruzeiros com inseticida, renda e mão-de-obra e talvez não consiga pagar as dívidas junto aos fornecedores. Ele acha a elevação de Cr\$ 45,00 para Cr\$ 55,00 no preço da saca como pretensão de Magali Ofélia de Souza, insuficiente "porque nem assim a gente conseguiria ter um pouco de lucro". E para viver sempre obrigado a ver os débitos se acumularem sem perspectiva de saldá-los é inútil, salienta o lavrador apontando também o cansaço das terras e a impossibilidade de adubá-las.

Manoel Messias Pereira, outro lavrador proprietário de um sítio de 3 alqueires e meio, já está decidido a abandonar o campo. Suas terras serão vendidas talvez ainda esta semana, segundo explica e com a importância financeira que conseguir tenta-

rá nova atividade na cidade. Ele garante que só age assim porque os altos preços dos adubos e insumos não compensam os plantios, diante dos baixos preços oferecidos pelas máquinas, que se baseiam no mínimo governamental, chegando frequentemente a reduzi-los ainda mais.

O prefeito de Alfredo Marcondes, Osvaldo Quaglio Campioni, concorda com as queixas dos plantadores, mostrando o seu empobrecimento, por causa da má comercialização. Da mesma forma pensa seu colega Walfrido Cauneto, de Santo Expedito, município bastante castigado pelo êxodo rural e com tendência a ter todas as suas terras transformadas em invadidas futuramente. "É tudo isto porque além do solo não estar produzindo o mínimo, os preços sempre contribuem para o martírio dos agricultores", revelou.

Os proprietários rurais garantem que os arrendatários não conseguem pagar sequer os alimentos recebidos para serem quitados na época das safras. Estes vivem em situação pior, porque as dívidas se ampliam e não saberiam exercer outra atividade, o que lhes impediria de sobreviver normalmente na cidade. Apesar disto muitos já estão fugindo, mesmo certos de que precisarão se aliecerar na caridade pública.

"Se o preço mínimo do amendoim não for elevado para Cr\$ 55,00, o jeito agora será arrumar os trapos e ir tentar sobreviver na cidade". O desabafo por D. Magali Ofélia de Souza, revela o desespero que domina novamente os lavradores cujas colheitas são começadas atualmente sem perspectivas de conseguir a comercialização desejada.

A mulher disse que colherá no máximo 70 sacas no único alqueire onde introduziu a cultura, quando em anos anteriores a produção chegava a 200 e até 300 sacas. Ela garante que é mais uma pessoa apenas entre as centenas que deverão abandonar a zona rural dos municípios de Alfredo Marcondes, Santo Expedito e Presidente Bernardes, se persistir a oferta atual para o amendoim.

que resta de algodão, amendoim e milho no município é mínimo e as invernações vão sendo ampliadas com base no baixo preço das terras ocupadas pelas culturas predadoras.

Osvaldo e Walfrido acreditam no entanto que se fosse construída e pavimentada a prometida estrada ligando Pres. Prudente a Adamantina, com acesso às suas cidades, a situação melhoraria. A rodovia começaria por facilitar o escoamento da produção, há muito tempo dificultada e onerosa para os lavradores devido às precárias condições das vias atuais, frequentemente interrompidas pelas chuvas.

Já as autoridades municipais de Santo Expedito, parecem conformadas com o fenômeno que redundou inclusive no esvaziamento da população urbana. O prefeito atual tenta garantir o restante do pessoal na roça e incentivar a volta de outros, mas não consegue atingir seu objetivo. O

também resolveria a situação, garantem Osvaldo Campioni e Walfrido Cauneto, mas tudo enquanto não passou de promessa do ex-governador que nada fez neste sentido.

Quando chove muito é difícil e as vezes impossível chegar de carro aos dois municípios. Isto igualmente tem provocado mudanças de famílias e desaconselha outras de fora a se instalarem naquelas regiões. Recentemente as 2 prefeituras com auxílio de Alvares Machado se organizaram e por meio também de dezenas de voluntários procederam ao encasquilhamento da estrada de chão a fim de que ela não fosse novamente interrompida pelas precipitações de fim de ano.

Mas os recursos acabaram e o cascalho foi colocado somente em alguns setores. Os municípios estão ameaçados de ficarem isola-

dos a qualquer momento. Uma ponte próxima a Alvares Machado ameaça ruir numa das suas cabeceiras e para sua recuperação foi pedida verba de 200 mil cruzeiros ao DER, mas o órgão não tem recursos, segundo o seu superintendente.

Mesmo assim entretanto, Osvaldo Quaglio Campioni e Walfrido Cauneto preferem confiar no atual governo Paulo Egydio. Ele promete arrumar as estradas ruins e construir novas assim que houver suplementação de verbas para o DER, possibilidade prevista para o segundo semestre deste ano. Explicam também suas confianças no Governo Federal que deverá aumentar o atual preço mínimo de Cr\$ 45,00 para a saca de amendoim e isto levará a continuar tentando manter os lavradores na roça.

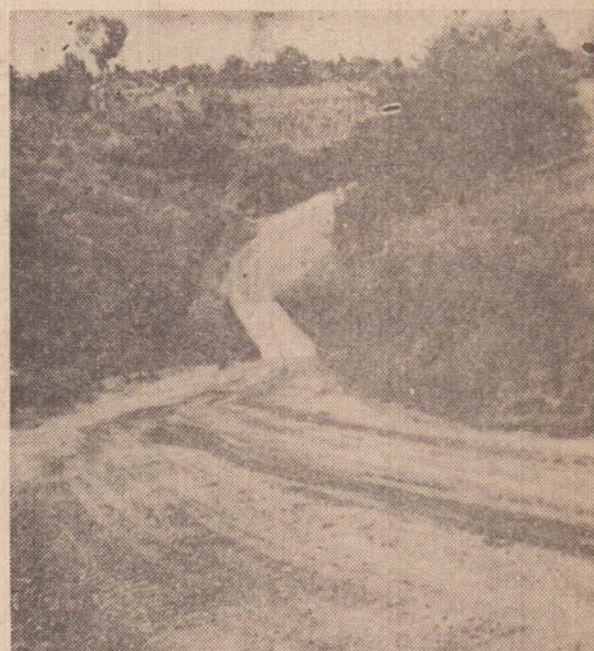

Em Marcondes e Santo Expedito, o amendoim já está sendo colhido, mas os lavradores desejam melhores preços.

Ministro na Bahia fala do petróleo

O Ministro de Minas e Energia, Shigeaki está com sua esposa passando o fim de semana na Bahia. Na manhã de ontem antes do passeio de barco voltou a falar de sua esperança de ver o Brasil auto-suficiente em petróleo, após visitar o complexo petroquímico de Camaçari — Eis suas palavras — "Com a descoberta dos novos campos de petróleo, anunciados pela Petrobrás, antes do natal e o fim do ano, podemos sinceramente dizer que temos sem dúvida fundadas esperanças de alcançarmos a auto-suficiência em matéria de petróleo".

Durante o dia de ontem o ministro Ueki passou de escuna pelas águas da Bahia de Todos os Santos e em sua comitiva estava o presidente da Eletrobrás, Antonio Magalhães, afirmando que 1981, o Brasil estará totalmente interligado à eletricificação — "Teremos o sistema integrado nacional, onde do norte até o extremo sul tudo estará interligado em matéria de eletricificação. É uma notícia

A mulher pode usar o sobrenome do homem com quem vive

Entrou em vigor, a lei que permite a companheira o uso do sobrenome com quem vive, há mais de cinco anos.

O autor do projeto, Senador Nelson Carneiro, explica como será sua aplicação prática — "A companheira para ter direito a usar o sobrenome do companheiro, é preciso que com ele viva, há mais de cinco (5) anos, ou com ele tenha filhos. Feita a averbação do sobrenome do companheiro, no nome da companheira, evidentemente, ela poderá obter a modificação dos nomes de seus filhos, a alteração no registro de nascimento de seus filhos. Para isso é indispensável, para que ela possa obter esse benefício, que o companheiro dê autorização expressa e sendo ele desquitado, que a ex-esposa não use seus apelidos".

derá obter a modificação dos nomes de seus filhos, a alteração no registro de nascimento de seus filhos. Para isso é indispensável, para que ela possa obter esse benefício, que o companheiro dê autorização expressa e sendo ele desquitado, que a ex-esposa não use seus apelidos".

O Senador aproveitou a nova oportunidade para voltar ao velho tema — "Ele é um passo, o último passo, o ante-passo, do divórcio".

Ventos destruíram cidades

Ventos com mais de cento e setenta quilômetros por hora e uma violenta tempestade, atingiram na madrugada de ontem a Europa Ocidental. A tempestade foi na Áustria, Bélgica, Holanda, França Escandinávia, Alemanha Federal e Grã-Bretanha. Até agora 34 pessoas morreram. Em Amsterdã, as árvores fo-

ram derrubadas, destruindo vários carros e matando duas pessoas. Em Hamburgo, na Alemanha Federal, vários barcos afundaram, 22 marinheiros foram resgatados, sete mortos.

A Grã-Bretanha foi a região mais arrasada, a chuva e o vento destruíram edifícios e a rede de alta tensão.

NOVO COMPLEXO INDUSTRIAL: SURGE O CORTUME TOURO LTDA.

Devendo entrar em funcionamento ainda no primeiro semestre deste ano, um novo grupo empresarial de Presidente Prudente, implantará o CORTUME TOURO LTDA. Trata-se de uma empresa recém-constituída com capital inicial de Cr\$ 3.600.000,00.

A decisão, de seus diretores, de instalar uma unidade de produção de couros e peles em nossa cidade, decorre da política oficial de dinamização da economia brasileira.

De imediato a abertura do novo curtume proporcionará a utilização de 120 pessoas, abrangendo os mais diferentes setores, com produção inicial de 400 couros/dia e um faturamento mensal de dois milhões de cruzeiros.

(LEIA REPORTAGEM NESTA EDIÇÃO)

UMA CAMPANHA INÉDITA

As lojas BRASAÇO (Praça 9 de Julho e Av. Manoel Goulart, 1565), realizam neste mês de janeiro uma promoção de vendas que é inédita no setor de material de construção e de utilidades domésticas, oferecendo aos clientes, descontos de 10 a 20%.

A informação nos foi prestada ontem pelos srs. Newton Alves Martins e dr. Marcelo Matias de Souza, diretores daquela organização.

Pirapozinho possui a única estação de tratamento de esgotos da região

Um dos mais sérios problemas da nossa região, é o destino que tem se dado aos dejetos sanitários, colhidos pelas redes de esgotos das nossas cidades. A maioria delas acaba atirando nos rios e nos vales os resíduos urbanos, como é o caso de Presidente Prudente, que há anos vem poluindo criminosamente o rio Limoeiro.

As administrações municipais tem colocado este problema em posição secundária, como se a construção de uma estação de tratamento de esgotos fosse uma obra impossível, pelo seu alto custo.

O tratamento adotado pelo município de Pirapozinho não impõe custos elevados pela simplicidade de seu sistema e provadamente eficiente.

(LEIA NA PAGINA 15)

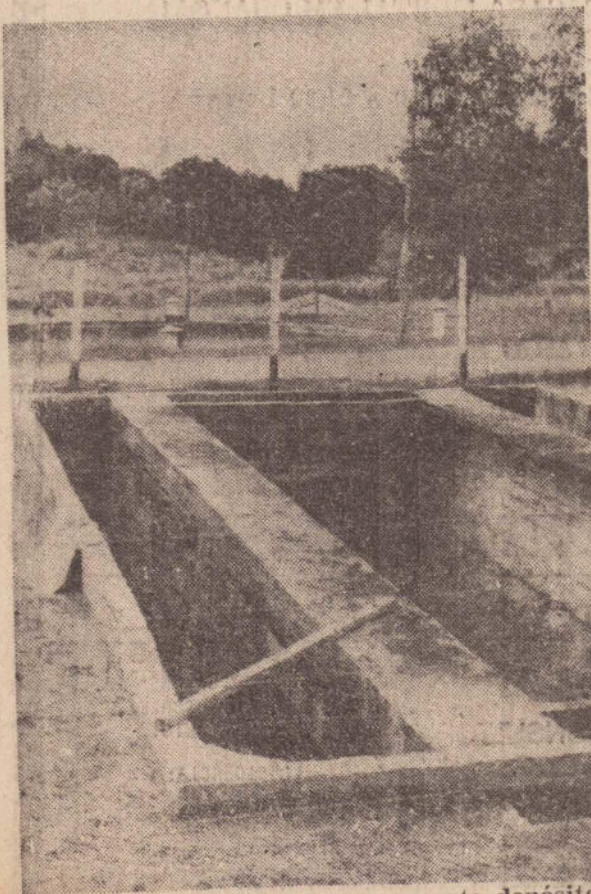

Os esgotos urbanos chegam a este depósito inicialmente.

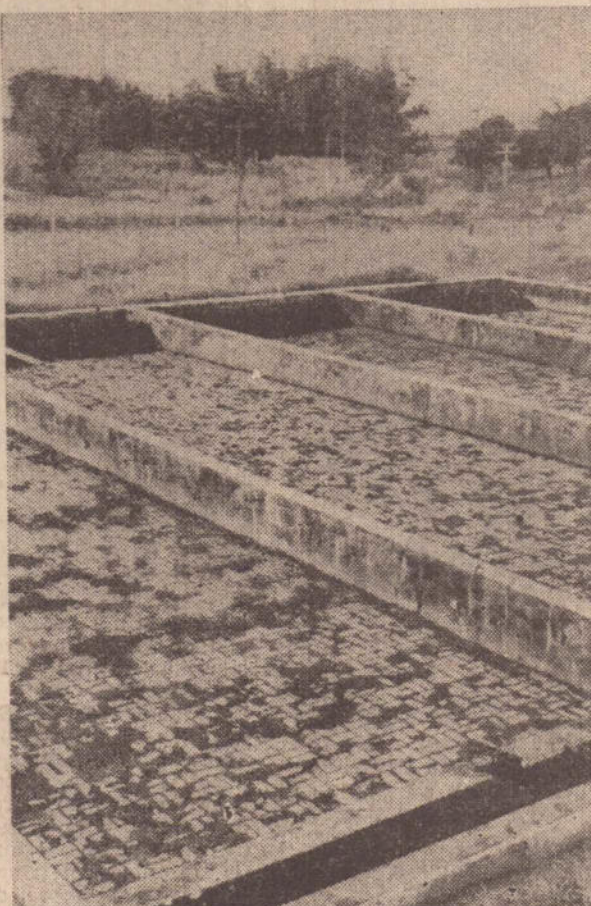

O material sólido é exposto à oxigenação da atmosfera e se transforma no melhor adubo.

SOCIEDADE EM TÓPICOS BARBOSA DA SILVEIRA



Foi no dia 13 de dezembro último que Edna Maria Mezetti e Waldomiro Moreira Duarte ficaram noivos, oficialmente. A cerimônia foi na residência do casal Alfredo Me-

zetti e Helena Molina Mezetti, presentes os pais de Waldomiro, José Pereira Duarte e Cândida Duarte, e os amigos das duas famílias. No flagrante, Waldomiro coloca a aliança na mão direita de Edna.

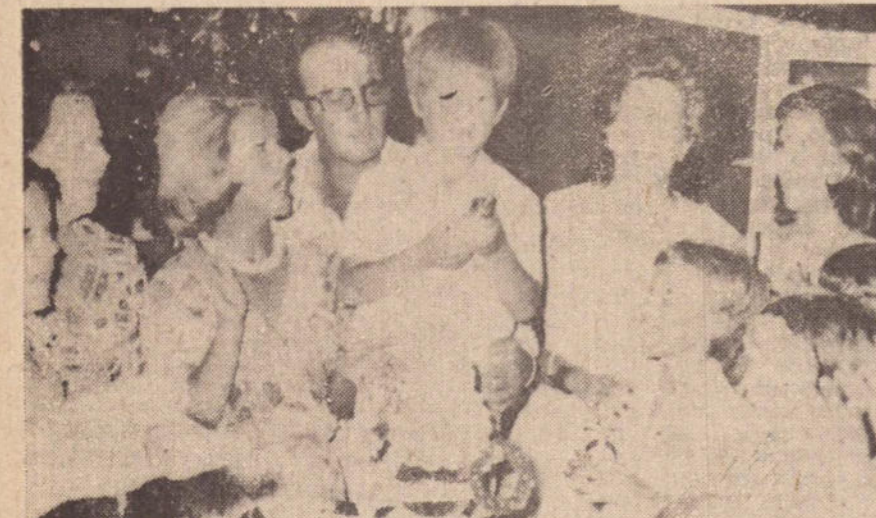

Rogério, filho do casal, o pecuarista Jair Medeiros, aniversariou e às 18 horas foi a recepção tendo os papais como anfitriões, na maravilhosa mansão no Alto do Jardim Bongiovani. Todos cantaram parabéns a você, e vi-se que Ro-

gério estava felicíssimo com aquela alegria de todos. Na foto, da esquerda para a direita, a vovó, os papais, Rogério, sua madrinha, a Professora Thiana Medeiros Marchese e a prima que já é quase médica. Foi uma festa maravilhosa e os que compareceram, por muito tempo não esquecerão.



Dia primeiro de janeiro de 1976, foi o natalício de Antonio Peretti, atualmente residindo em Golânia e veio passar os festejos de final de ano, passando também seu natali-

cio. E, foi comemorado a efeméride, na foto, quando cortava o bolo, tendo ao lado, sua esposa Nair Casaroti e os filhos, Ailton, Marta e Telma. Nossos parabéns.



Na foto, Arnaldo, Ramona as filhas Lena e Lucy e ainda o casal João Ceratti (ela Pierina).



Na foto, Alberico, Maria e os filhos Alberico e Maria Eliza

Dia 30 de dezembro, foi a comemoração das Bodas de Prata do casal Alberico Pasqualine-Maria Peretti Pasqualine. A missa foi celebrada, às 20 horas, na Igreja Nossa Senhora Aparecida de Vila Marcondes e posteriormente recepção na residência do casal, com a presença dos familiares, amigos e convidados. E, Alberico ficou muito con-

tente, pois veio assistir as solenidades de um irmão que não via há dez anos. Arnaldo, juntamente com sua esposa Ramona Barreto Pasqualine as filhas Lena e Lucy, e ainda o sogro João Ceratti e Pierina Ceratti. Também esteve presente a genitora do Alberico, a senhora Celica Pasqualine.



Dia 9 de dezembro de 1975, completou 25 anos de feliz vida conjugal, JOAQUIM PERETTI - NAIR BONGIOVANNI PERETTI, sendo celebrada missa na Igreja Nossa Senhora Aparecida de Vila Marcondes, estando presentes os filhos,

Carlos Alberto, Silvia Lucia e Ricardo Peretti, bem como amigos, familiares e convidados. Ele, é proprietário da Auto Elétrica Caçara. O casal foi bastante cumprimentado pelos presentes e nesta oportunidade enviamos nossos parabéns.



Dia 24 de dezembro, o casal João Durval Vasconcelos-Olga Casarotti, completou Bodas de Prata, — 25 anos de vida conjugal, e embora o casal resida em São Paulo veio realizar a festa em nossa cidade, já que Dona Olga é prudentina e sua família, uma das pioneiras de nossa capital regional. Também estiveram presentes, os

filhos do casal Miriam, Lella e William, sendo tanto a missa como a recepção no Lar dos Velhinhos São Rafael. No dia seguinte, o almoço foi na residência dos pais de Dona Olga, casal Angelo Casarotti, presentes os nove filhos e mais os 17 netos, numa festa maravilhosa. O senhor João Durval Vasconcelos, é industrial em São Paulo.

— X — X — X —

Diariamente, quando o Boeing da Vasp desce no aeroporto, mais de trezentas pessoas estão lá para conhecê-lo, para vê-lo. Seria interessante que a Vasp pelo seu departamento de divulgação passasse uns "slides" sobre os aviões, já que visitar o aparelho é impossível, ou quem sabe poderia ser feita visita. É uma sugestão, que poderia ser estudada.

Onze anos completará amanhã, Julio Cesar, filho de Nicolau Sakamiti e Iracy Barreto Sakamiti. A noite será a sua festa com a presença dos amiguinhos e familiares.

Quinze anos vai completar amanhã, Rosângela Maria, filha do casal João Messias (ela Terezinha). A Menina-Moca receberá os cumprimentos dos amiguinhos e familiares, nossos parabéns.

Damos a nota em absoluta primeira mão. O conjunto Orfeu Negro fez uma grande contratação, durante sua estada entre nós, contratou o único fundador que ainda havia nos Sombras. Pelé que assim terá uma oportunidade de se desenvolver ainda mais, e o conjunto prudentino sofreu, não há dúvida, uma grande perda, que vai ser difícil de substituição.

— X — X — X —



Constituiu acontecimento social de grande envergadura, o enlace matrimonial da Professora Fátima Buchalla, com o Engenheiro Eduardo Garcia da Silveira. Ela, filha de Ramez Buchalla e da senhora Olga Zungair Buchalla, tradicional família desta cidade, ele, filho de Eduardo Garcia da Silveira e da senhora Castália Soares Garcia, tradicional família de Assis. O enlace matrimonial foi no dia 21 de dezembro, de 1975, às ..

20,30 horas, na Catedral de São Sebastião, presentes expressivas figuras de diversas cidades. A decoração uma maravilha, mais uma vez mostrando que a Floricultura Vitória Régia é a líder nesse setor. Após a cerimônia religiosa, recepção no Tennis Clube, também maravilhosamente decorado. Foram padrinhos da noiva, no religioso os casais, Eduardo Zacarelli de Palmatal, Ari Alves de Oliveira, Dr. Cecil Moreira Ribeiro, Thomé Atalla, Fandi Buchalla e Maria Lucia Danna, Romeu Buchalla de Palmatal e Rosa Angela Chedit, desta cidade, e no civil, Luiz Antonio Pereira Dias de Lins e Nádia Buchalla desta cidade, Chafic Chedit Neto e acucena Atalla, Sergio Tuffy Sayeg de São Paulo e Mariza Aparecida Oliveira Gil de Palmatal, José Luiz Portella Pereira de São Paulo e Rosana Buchalla, desta cidade. Do noivo, foram padrinhos, o casal Elmo Roque Melillo de São Paulo, Antonio Carlos Avelar Cordeiro e Sonia Regina de Avelar Cordeiro de São Paulo, Nadim Yussef El Joukhdar e Heloisa Gonçalves de São Paulo, Luiz Fernandes Garcia e Emilia Castália Soares, de Assis, Walter de Souza Filho e Silvia Soares de Assis, e no civil, casal Antonio Evaristo Garcia de Palmatal, Esau Cordeiro Neto e Tereza Regina Dini Reale, de São Paulo, Adriano Antonio Garcia e Diná Garcia da Silveira, de Palmatal, Arthur Soares Neto e Leopoldina Nieto Lozano, de São Paulo. Foi um dos grandes acontecimentos sociais deste fim de ano, em nossa cidade. Infelizmente não foi possível comparecermos. (Foto Pachá).



Dia 27 de dezembro de 1975, às 17,30 horas, na Igreja Nossa Senhora do Carmo da Vila Maristela, maravilhosamente decorada pela Floricultura Vitória Régia, se encontraram no altar, o Engenheiro Nobuo Fukuhara e a senhora Amélia Emi Yokoo, ex-Miss Colômbia pela cidade de Ourinhos. Foram padrinhos dele, na Igreja, o casal Hakuji Ono, residente em São Paulo, o casal Engenheiro Kazuo Fukuhara residente nesta cidade, no civil o casal Engenheiro Hideo Hissanaga, residente em São Paulo. Dela, foram padrinhos, no religioso, os casais Katsuki Yamamoto e Takehisa Sonoki, ambos de São Paulo e no civil o casal Mitsuo Nakano de São Paulo. Após a cerimônia religiosa, foi a recepção no salão de festas da Vila Maristela. (Foto Pachá).



Estampamos a foto de Wilza e Armento, ele colocando aliança em sua mão esquerda. A cerimônia da benção nupcial foi dia 26 de dezembro, às 18 horas, na Igreja Nossa Senhora do Carmo, da Vila Maristela. Wilza é filha de Eduardo Alves Alcantara e da senhora Amélia Alcantara e Armento é filho de Marino Amarante Ribeiro, e da senhora Maria Rachel F. Ribeiro, família residente em Presidente Epitácio. Nossos parabéns.

Cinemas

CINE PRESIDENTE

TARZAN 75
Richard Yestaren
vesperal
CAÇADA MORTAL EM CHANGAI
Bruce Lee
Censura: 14 anos
Sessões as 19,30 e 21,30 horas

CINE FENIX

OS MERCENARIOS
Rod Taylor
Censura: 18 anos
Sessões as 14,00; 19,30 e 21,30 horas

CINE OURO BRANCO

DIARIO SECRETO DE UMA PRISAO DE MULHERES
Anita Strindberg
Censura: 18 anos
Sessões as 19,30 e 21,30 horas

Dr. HENRIQUE L. SALVADOR
OUVIDOS, NARIZ E GARGANTA.
MICROCIRURGIA DA SURDEZ.
DOENÇAS DO LABIRINTO.
CONSULTÓRIO
R. Dr. Gurgel, 277
Fone: 3-3942
RESIDÊNCIA:
Fone 3-5531
Presidente Prudente

Assistência Social

A Assistência Social do Município de Mirante do Paranapanema, tendo a frente a Senhora Maria Candida Rodrigues (Genitora do Prefeito Municipal) realizou o Natal das Crianças Pobres. A Cerimônia teve lugar no Pavilhão da Prefeitura Municipal, com a entrega de 2940 brinquedos, gentilmente cedidos pela Assistência Social do Palácio do Governo.



O MIRANTENSE

*EDITOR: Antonio Barbosa

Eleições no Mirante F. C.

No início deste mês de a cadeira de Presidente, em janeiro, estarão sendo reeleitos os mais cotados: poder-se-á destacar os senhores: nova Diretoria do Mirante Dalmir Alves de Oliveira, Futebol Clube, vários com Jaime Quirino dos Santos, didatos estarão disputando Issao Matsura.



O sr. Antonio Barbosa, correspondente do "O IMPARCIAL" entregando o certificado de Contabilista à formanda Selma Morais. (FOTO LIDER)

Educação

O Município de Mirante do Paranapanema, acompanhando o grande desenvolvimento a que vem se submetendo o Estado de São Paulo, destaca-se entre os grandes Centros pelo seu desempenho, ao que podemos notar no encerramento do ano letivo de 1975. No Ensino profissionalizante destacamos a Formatura da Segunda Turma de Formandos do Colégio Comercial Municipal, o que vem dar condições de exercício de profissões a 17 formandos em Contabilidade.

Muito cresceu o Ensino em Mirante do Paranapanema, também com a Formatura da 1ª turma do curso de aperfeiçoamento de Inglês, em aulas ministradas pela professora Maria Amélia Brondi Rodrigues. O grau de capacidade dos Estudantes Mirantenses mede-se pelo seu ingresso nas universidades de Nosso Estado, como no caso dos jovens: Milton Kendi Ue, que acaba de ingressar na Faculdade Mackenzie na área de Engenharia Eletrônica, a Sêniorita Izabel Mota, ingressa em Arquitetura na Capital do Estado, e ainda João da Silva Barbosa, que presta seus últimos exames na Escola de Oficiais da Polícia Militar do Estado de São Paulo.



No flagrante, ao centro a profa. Maria Amélia Brondi Rodrigues, monitora do curso, ladeada pelas formandas.

Esporte:

Os Atletas Carlos Siqueira (Kalu) e Antonio Moraes, representarão Mirante do Paranapanema, na sensacional Volta Pedestre de Teodoro Sampaio. A Comissão Municipal de Esportes espera uma boa colocação dentro da referida prova, pois confia plenamente em seus atletas. O Presidente da C.M.E. Estevan Deszo Filho dará todo o apoio necessário para que os atletas tenham pleno desenvolvimento em mais esta atividade que o Esporte Mirantense ora inicia.

Obras públicas

O Dr. Francisco Candido Marculino, prefeito Municipal de Mirante do Paranapanema, deverá viajar nos próximos dias para a Capital do Estado, onde manterá contatos com vários secretários de Estado no sentido de tratar das Conclusões de várias Obras Públicas iniciadas em seu município, entre elas podemos destacar: O Ginásio de Esportes, Centro Comunitário e a inauguração do novo Edifício do Fórum da Comarca, além de outros melhoramentos que o município reclama.



O prefeito dr. Francisco Candido Marculino.

Mirante Tennis Clube

Ao iniciar este ano de 1976, a Diretoria do Mirante Tennis Clube, liderada pelo dinâmico João Augusto de Almeida, estará realizando os trabalhos de construção das dependências desta entidade Social da cidade.

Usina de Alcool

Já autorizada pelas autoridades competentes, deverá ser instalada ainda neste início de ano na região do Pontal do Paranapanema, uma Usina de Açúcar e Alcool com produção prevista para 120.000 litros diários de alcool, os planos iniciais, preve a instalação da Usina, na fazenda Alcídia, devendo seu Escritorio Central ser instalado na Sede da Comarca de Mirante do Paranapanema, além da grande produção de alcool, será uma grande fonte de emprego para a população do Pontal do Paranapanema.

Excursão

Os alunos do Colégio Escolas das Cidades de Campinas, São Paulo e Santos, esta excursão deu-se ao grande desempenho do Prefeito Municipal Dr. Francisco Candido Marculino e Vegetalmente cedidos pela Secretaria de Turismo do Estado de São Paulo, partiram em excursão para Iho e Sr. Ruy Silva.

Amendoim

Torna-se grande a expectativa em torno da safra do amendoim, a qual promete ser uma das maiores dos últimos anos no município de Mirante, dado ao grande plantio do produto que muito influirá na economia local.

Carnaval

O Mirante Futebol Clube, principal entidade Social de Mirante do Paranapanema, estará promovendo mais um sensacional carnaval em suas dependências sociais. O presidente Chucriah Elias Saab já está iniciando a ampliação do clube, que atualmente torna-se insuficiente para suportar o grande numero de associados que ultimamente vem aderindo a entidade. Além do Mirante Futebol Clube, a Prefeitura Municipal, como nos anos anteriores estará promovendo o seu tradicional Carnaval Municipal.

LOJA DANNY

MARAVILHOSAS NOVIDADES

Confecções a preços de custo

Rua Siqueira Campos n.º 604

(defronte ao Imparcial)

CUIDADO COM O PREJUÍZO! O DINHEIRO É SEU. DECIDA VOCÊ MESMO

NA SUA CONSTRUÇÃO USE



LAJES BANDEIRANTES

NOSSA GARANTIA SÃO 14 ANOS DE TRABALHO

Fábrica: Rua Pinheiros, 176 — Fones 3351 e 3519 — Araçatuba

Vendas: Rua Siqueira Campos, 847 — Fone 3-3952 — P. Prudente

DOCUMENTOS PERDIDOS

Eu, UMBERTO AIRES LANZA, residente a rua Antonio F. de Miranda N.º 623 nesta cidade de Prudente, Sp, declaro para os devidos fins e a quem possa interessar, que se extraviaram os seguintes documentos alusivos ao veículo marca "Volkswagen", ano 1968, cor branco tipo karmann ghia, serie n.º B8-500 762 placa TA.7509:

1 — Certificado de Propriedade n.º 076.907 expedido em data de 24 de abril de 1975, pela 14.ª Ciretran, sem reserva de domínio;

2 — Guia da Taxa Rodoviar Única numero 558.951.020, com validade até SETEMBRO DE 1975.

3 — Bilhete de Seguro n.º 329.567, emitido em data de 29 de setembro de 1975, da Seguradora Indústria e Comércio S/A.

Declara outrossim que ditos documentos tornam-se sem validade, visto estar sendo providenciada a obtenção das respectivas segundas (2.ª) vias.

Prudente, 03 de janeiro de 1976

PELO DECLARANTE

a) João Carlos Sola

VALMET. A CERTEZA DE QUE O AGRICULTOR NÃO ESTÁ SÓ.

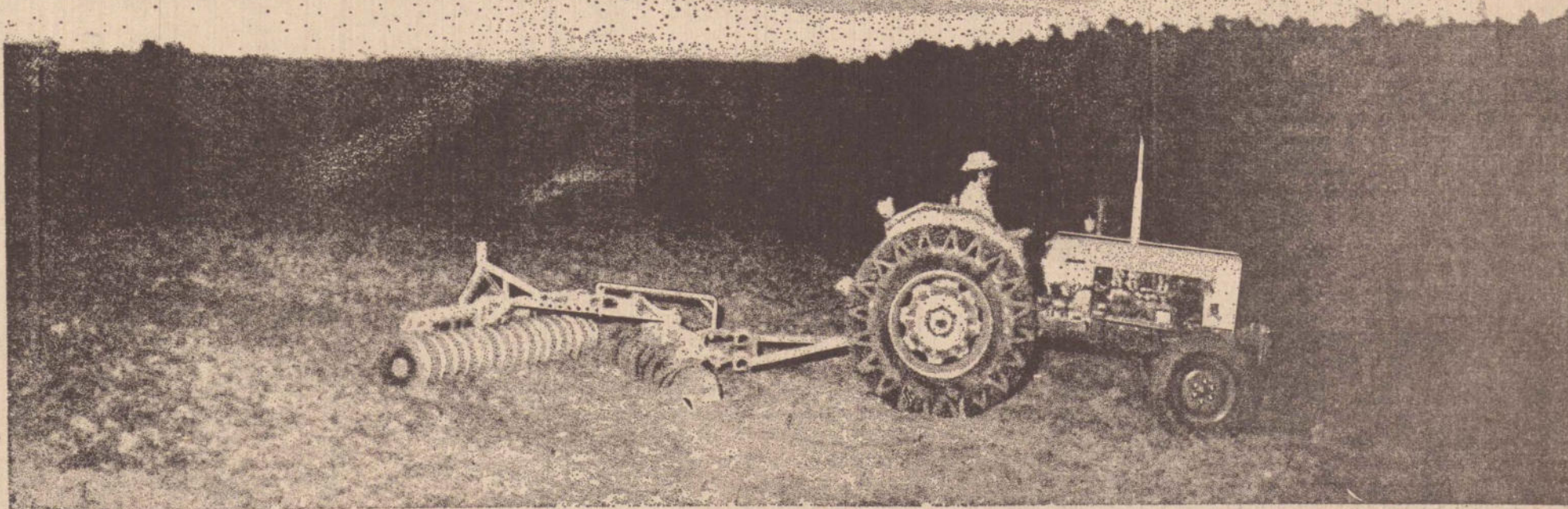

O revendedor autorizado VALMET de sua cidade tem as respostas para a modernização das técnicas de plantio e colheita: os tratores que incorporam a mais avançada tecnologia. Com uma linha extremamente diversificada, a VALMET apresenta 6 modelos básicos diferentes, com motores de 52 a 116 CV.

E graças à tecnologia VALMET, uma série de inovações exclusivas está a serviço do agricultor: bloqueio do diferencial, câmbio sincronizado, hidráulico automático, freios blindados e outras vantagens importantes como baixo custo operacional, rapidez no trabalho e economia de combustível.

Tudo isso significa agilidade de manobra, segurança total, menor consumo, maior durabilidade, maior rendimento no trabalho.

Consulte o seu revendedor VALMET. Conheça os planos de financiamento do Banco do Brasil ou do Banco de sua preferência.

E confie em VALMET. É a certeza de que uma das maiores empresas do mundo estará sempre ao seu lado, em todos os momentos.



Valmet do Brasil S.A. Indústria e Comércio de Tratores Fábrica em Mogi das Cruzes S.P.

REVENDEDOR:

OKADA

MAQUINAS E EQUIPAMENTOS LTDA. Rua Princesa Izabel, 161 — Fone 381 PRESIDENTE VENCESLAU — SP.

LOJAS ORESTES

PIANOS

PRESIDENTE

BERNARDES

FONE 228

NOVO COMPLEXO INDUSTRIAL: SURGE O CURTUME TOURO LTDA.

Texto: Altino Correia

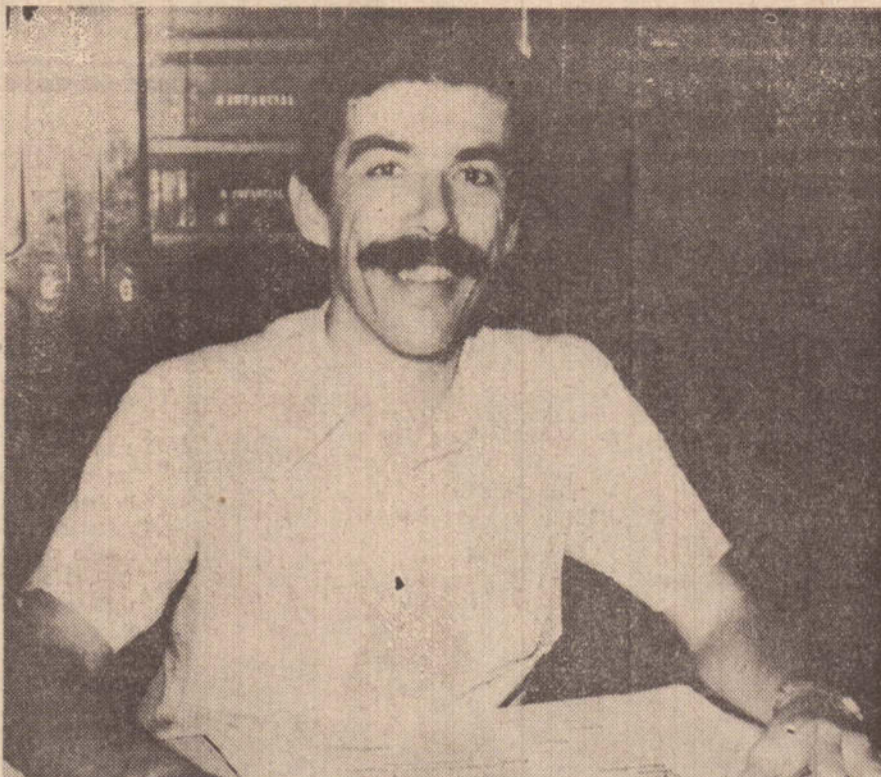

O Sr. Adalberto Mendes dos Santos Filho, sócio Gerente do Curtume Touro Ltda., quando prestava esclarecimentos, na redação do jornal.

Um novo grupo empresarial de Presidente Prudente decidiu implantar na cidade uma indústria especializada na produção de couros e peles, aproveitando naturalmente a abundante matéria-prima desta região. O investimento, dos mais importantes, deverá entrar em funcionamento ainda no primeiro semestre deste ano e representará grande contribuição ao desenvolvimento do município. Por este motivo, teve do Poder Público Municipal, os incentivos necessários a sua implantação, através da doação de área indispensável ao seu funcionamento.

A empresa recém-constituída, está registrada na Junta Comercial do Estado de São Paulo, sob n.º 816.035, de 04 de Dezembro de 1975. Seu capital inicial é de Cr\$ 3.600.000,00 participando do empreendimento os srs: Adalberto Mendes dos Santos Filho, Elói José Paiva Santos, Roberto Guimarães Viafora e Washington Rodrigues Maia.

Sob a denominação de CURTUME TOURO LTDA., o novo complexo industrial virá adicionar após sua implantação, outro mercado de trabalho e novas fontes de produção, se considerarmos a qualidade da matéria-prima, seu aproveitamento, preparação e colocação nos centros de consumo do Brasil e do Exterior. Só a região Centro-Sul, absorverá 80 por cento da produção, enquanto o mercado restante fica distribuído entre o Sul e o Nordeste brasileiro.

AS RAZÕES DA ESCOLHA

A decisão do CURTUME TOURO LTDA., de instalar uma unidade de produção de couros e peles, em Presidente Prudente, está inserida no panorama global decorrente da política oficial de dinamização da economia brasileira. Trata-se de mais uma resposta do setor privado em atendimento a essa política, com o aproveitamento dos estímulos assegurados pelo Governo Federal e atende também aos interesses do Município, no que tange a divisão de Imposto de Circulação de Mercadorias, pelo Estado.

As razões fundamentais da escolha do couro como produto final do empreendimento, está aliado na tendência crescente em se obter couros para as indústrias de fabricação de calçados, que a bem da verdade se encontram em grande expansão, face as grandes exportações desse produto, com contratos de fornecimentos já fechados e ao crescente interesse para novos contratos, principalmente para países do Leste Europeu.

TECNOLOGIA NACIONAL

Allada a alta sofisticação da mão de obra europeia, está ocorrendo atualmente um maciço fechamento de curtumes, na Europa, possibilitando prever que o Brasil, em futuro bem próximo, irá suportar toda essa produção, mormente em razão de possuir um dos maiores rebanhos bovinos do mundo. Presidente Prudente, é considerada hoje uma região altamente especializada em pecuária, contando com frigoríficos e curtumes, que dizem da grandeza de nossa região, no setor de carne e seus subprodutos.

Os custos do empreendimento, são dos mais reduzidos, dada a simplicidade tecnológica dos processos para sua produção e de utilizar "know-how", inteiramente nacional.

CONSUMO

O consumo de couros no Brasil, mostra dois períodos nitidamente marcados, quando analisadas as variações quantitativas e qualitativas do

consumo. Do ponto de vista dos volumes físicos comercializados, o comportamento do consumo, experimenta uma brusca ascensão nas taxas de crescimento anual, demandadas a partir de 1970.

Nos períodos anteriores, o crescimento da demanda pode ser considerado como de relativamente intenso. Qualitativamente, o consumo é caracterizado por um comportamento orientado a consumir cada vez em maior produção, couros classificados de primeira linha.

As estimativas sobre a extensão do mercado, serão feitas, tendo em conta a localização geográfica das principais áreas de consumo e mais especialmente na região Centro-Sul que absorve em média 80 por cento do consumo real. Confrontada pelos Estados de S. Paulo, Paraná, Santa Catarina, Minas Gerais, Rio de Janeiro, Espírito Santo, Goiás e Mato Grosso, a região Centro-Sul constitui o mercado territorial onde se concentram os maiores complexos de indústrias de calçados do país. Consumindo nosso produto final, constitui também a área de consumo mais intensivo do produto, oriundo dessas mesmas indústrias.

OFERTA

Até aproximadamente cinco anos atrás, as possibilidades de desenvolvimento de uma indústria de couros no Brasil, era limitada pela não disponibilidade de matérias-primas básicas, em condições competitivas, além da relativa pequena dimensão de mercado, que não propiciava economias de escala.

As disposições oficiais, dadas as condições satisfatórias, permitiram um aumento real de consumo, das quais beneficiou principalmente o setor externo (exportações), permitindo também aos empresários nacionais, interessar-se na criação de unidades produtoras para satisfazer a crescente demanda interna.

CAPACIDADE DE PRODUÇÃO

Em seu primeiro estágio, durante os primeiros seis meses do ano, o CURTUME TOURO LTDA. terá capacidade de produzir em média 400 couros por dia. A partir do sétimo mês de operações, essa produção aumentará para 600 couro/dia.

Esse dimensionamento é decorrente das condições do mercado que se apresenta, em termos quantitativos, suficientemente amplo, para absorver esta oferta adicional. Do ponto de vista qualitativo, a análise de mercado oferece elementos para que se possa concluir pela tendência a utilização de produtos. De acordo com o pensamento dos industriais de calçados, a opinião pública demonstra preferência pelos produtos de alta qualidade, por oferecer um acabamento de luxo e qualidade aprimorada, reputando também melhor preço junto aos lojistas.

Outro aspecto relevante no dimensionamento efetuado é a condição comercial do grupo empreendedor, o qual procurou ajustar suas metas de produção, às suas efetivas possibilidades de colocação dos produtos.

Finalmente, cabe mencionar que a capacidade das instalações do CURTUME TOURO LTDA. está situada em faixa adequada de otimização de escala de produção, segundo estudos efetuados, sendo os custos de produção, por unidade de classificação, compatíveis com os indicadores do mercado.

RECURSOS INDISPENSÁVEIS

Uma vez instalada a indústria, são considerados fatores indispensáveis à produção de couros e peles: energia elétrica, ar instrumental, vapor e água. A energia elétrica será fornecida pela Cia. Elétrica Caluá, através de cabine própria de 11.000 volts. O ar instrumental será obtido pela instalação dos compressores e respectivo sistema de distribuição. A água, necessária, de acordo com os modernos processos, é utilizada com 1.000 litros, por couro fabricado, sendo obtida de moderno poço semi-artesiano a ser perfurado junto à indústria. O vapor será produzido por uma caldeira automática, com potência de 122 HP, para queima de óleo combustível, a pressão de trabalho de 150 psig.

A matéria-prima principal será adquirida junto aos frigoríficos das regiões mais próximas de Presidente Prudente. As matérias-primas secundárias serão adquiridas das multinacionais, de onde todos os Curtumes do Brasil são obrigados a comprar, em razão de tratar-se de monopólio.

MAO DE OBRA PARA 120 PESSOAS

A abertura do CURTUME TOURO LTDA., possibilitará de imediato a utilização de 120 pessoas que serão mobilizadas nos diversos setores de atividades: operadores de máquinas, operários, técnicos, auxiliares, e outros empregos no Departamento administrativo. A mão de obra deverá ser absorvida em Presidente Prudente, onde já existe melhor concepção em termos comerciais e industriais, dada a sua condição de cidade polo de desenvolvimento.

Presidente Prudente está bem próxima das fontes de abastecimento de matérias-primas e representa grande centro consumidor, tem acesso fácil a Rodovia Raposo Tavares e ao terminal ferroviário, além de outras vantagens como: energia elétrica, telecomunicações, comércio e indústria em franco desenvolvimento e uma pecuária pujante.

2.000.000,00 MENSALIS

Em seu primeiro estágio de produção e admitindo-se a preparação de 400 couros/dia, está previsto um faturamento global da ordem de Cr\$ 2.000.000,00 (dois milhões de cruzeiros) por mês, incluindo os subprodutos.

Esse complexo industrial, estará assim contribuindo com o município através do ICM, além da criação de um novo mercado de trabalho e outros benefícios. As instalações industriais deverão ocupar uma área de 15.000 m², da qual serão utilizados 5.000 m² cobertos e o restante para futuras expansões.

Junto a indústria, deverá ser implantada uma Estação de Tratamento de águas servidas, com sua construção e funcionamento devidamente aprovadas pela CETESB. Este e outros itens foram orçados a partir das estimativas de quantitativos envolvidos, aplicando-se os custos unitários vigentes nos mercados de Presidente Prudente ou São Paulo. Adotou-se também uma taxa de 30% do BDI. (Benefício e Despesas Imprevistas).

PRAZO

O prazo total para a execução do projeto está estimado em seis meses, incluindo a montagem dos equipamentos, já adquiridos de empresas especializadas do ramo curtumeiro.

O início de operações exigirá recursos da ordem de Cr\$ 8.000.000,00 (oito milhões de cruzeiros).

Prédio do Quarto Ginásio, um dos mais bonitos da cidade

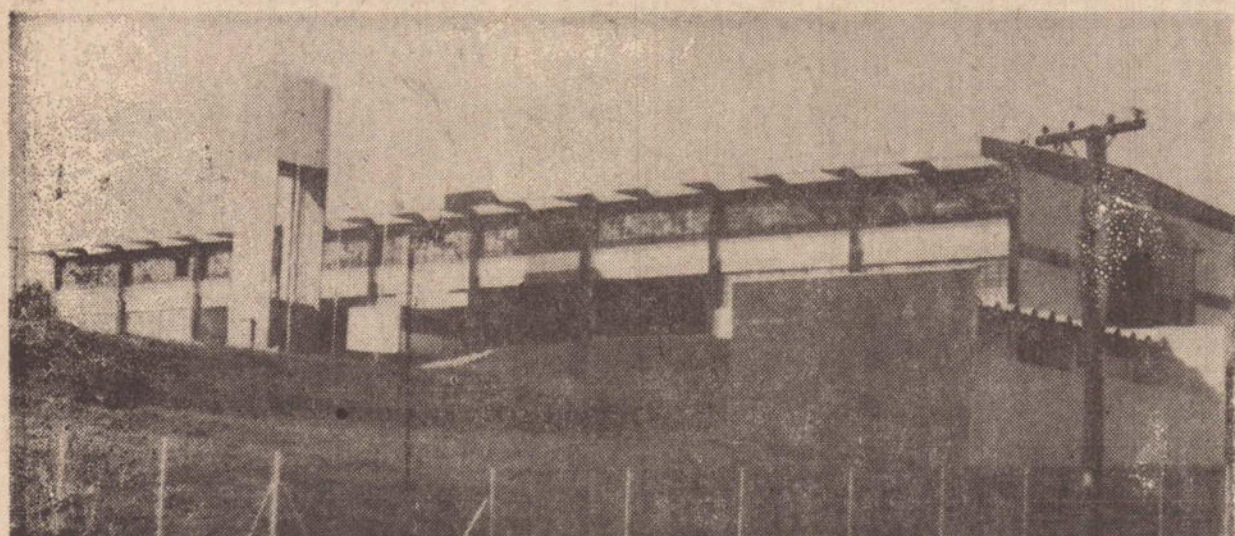

Quem sobe pela rua Recife, ou pela rua Cícero de Barros, tem oportunidade de ver, um maravilhoso prédio, que tem sua entrada pela Rua Fagundes Varella 1125, bairro da Vila Esperança, numa quadra toda, é o IV Ginásio Estadual de Presidente Prudente.

Desde o dia 18 de dezembro, que já está ocupado pela administração, devendo proximamente, receber as carteiras e outros equipamentos.

CONSTRUÇÃO

O prédio foi construído pelo Fundo Estadual de Construções Escolares, em terreno doado pela prefeitura municipal, de acordo com solicitação feita pela diretoria da escola, no início de 1973.

Possui dois pavimentos, sendo o térreo com instalações da parte administrativa, e, o superior

com 16 (dezesseis) salas comuns, 3 (tres) salas especiais além de laboratório de Ciências Físicas e Biológicas e moderna sala de Artes Industriais.

Na parte externa possui área verde — 3.500 metros quadrados, com quadra de esportes iluminada, área de lazer com bancos de concreto, casa do zelador, formando um conjunto moderno para o bom desenvolvimento escolar de seus alunos.

ESCOLA MODERNA

O IV Ginásio Estadual, há quase cinco anos, iniciou um trabalho de orientação a seus alunos, que o tem colocado entre os mais avançados sistemas de nosso Estado. De acordo com o Serviço de Orientação Educacional, o aluno deve

receber informação e formação, pois nessa idade ele está formando a sua personalidade e o papel da escola em sua vida, é muito importante.

Assim, todos os alunos são observados individualmente e seus progressos são anotados, suas falhas corrigidas, para que no final do ano letivo, tenha um quadro real de seu desenvolvimento. E os resultados tem sido realmente excelentes, comprovados pelos próprios pais e pelos alunos que já atingiram as faculdades e que iniciaram ali sua vida escolar.

DENOMINAÇÃO

Quando foram iniciados os contatos junto ao FECE, para a construção do novo prédio, o próprio trabalho que foi desenvolvido pelo então deputado estadual, Dr. Jorge Maluly Neto (hoje Secretário do Trabalho), alguns elementos alheios à escola, tentaram atrapalhar o andamento normal das soluções e o prédio que em concorrência pública, havia sido publicado como IV G.E.P.P., foi posteriormente alterado para U.E.P.G. de Vila Esperança — nome do bairro onde se situa o prédio.

Entretanto, pouco tempo depois, e em virtude da orientação da Secretaria da Educação, a escola passou a denominar-se — Escola Estadual de Primeiro Grau de Vila Esperança.

DEFINITIVO

Finalmente veio em definitivo, pois num trabalho do deputado estadual Eduardo Negrini Coutinho, a escola recebeu, como nome, de uma pes-

soa muito ilustre, que durante muitos anos trabalhou pelo ensino em nossa cidade, e que faleceu no ano passado — Professor Hugo Mieli, e assim chama-se — "ESCOLA ESTADUAL DE PRIMEIRO GRAU PROFESSOR HUGO MIELI", que carinhosamente em vida foi conhecido pelos alunos, como "Tio Hugo", homenagem merecidíssima e sem dúvida o corpo docente e o corpo discente do estabelecimento saberão honrar com seu trabalho daquele que em vida dedicou-se inteiramente às causas do ensino.

CLÍNICA GINECOLÓGICA

— DRA. NILDA GALVAO
— DR. EDVAR GALVAO
Especialista pela F.E.B.R.A.S.G.O. e Assoc. Médica Brasileira por concurso. Prevenção e diagnóstico precoce do câncer genital e mamário, cirurgia ginecológica pré-nupcial e esterilidade conjugal.

HORA MARCADA

RUA DR. GURGEL, 92 — FONE 3-2452

POÇO ARTESIANO

Atendemos em qualquer ponto.

Serviço rápido. Ensaio de vasão com bomba de eixo prolongado.

BONIFÁCIO FRANÇA DE CARVALHO

Rua Bernardino de Campos, 428
Fone 579 — PRESIDENTE VENCESLAU

Jóias Pison

Exclusividade e Garantia

A mais completa linha de relógios:
UNIVERSAL — BULOVA e TIMEX
do Brasil.

ESCRITÓRIO: Rua Antonio Fioravante de Menezes n.º 33 — Telefone: "Local" 671 — Presidente Prudente.

INSTITUTO SANTA MARTA

GINECOLOGIA E OBSTETRICIA INTEGRADA

Dr. JOSÉ MORAES VALIO Dr. RAMS MALULY Dr. DAUTO DE A. CAMPOS
CREMESP — 4.879 CREMESP — 13.332

- Curso Psico-Físico de Preparo ao Parto
- Prevenção e Tratamento do Câncer Ginecológico
- Esterilidade Conjugal
- Vacina para Rubéola

RUA DJALMA DUTRA N.º 218 — PRESIDENTE PRUDENTE

Agora, tempo de férias e de conforto na CREMONE Náutica e Refrigeração

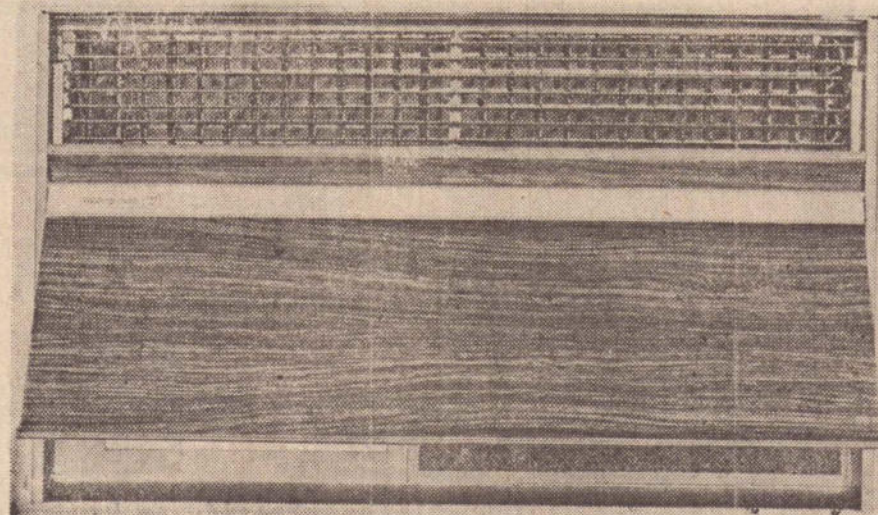

AR CONDICIONADO

WESTINGHOUSE 10.000 — BTU

O maior nome mundial em condicionador de ar. — 2.500 KCH — 1 HP — Compressor importado — A vista Cr\$ 2.920,00 ou Cr\$ 219,40 mensais sem entrada.

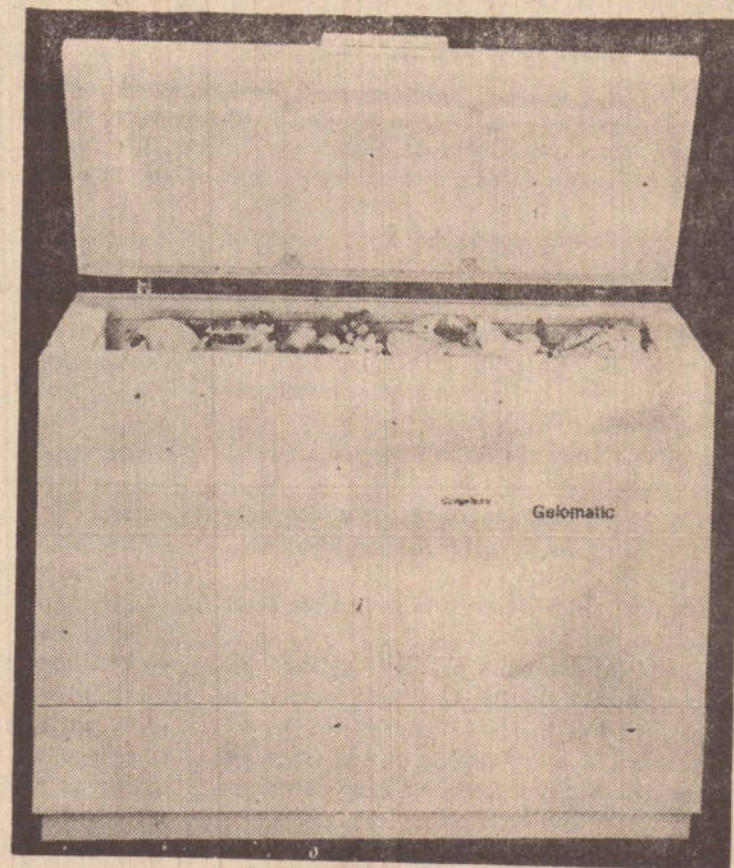

CONGELADOR GELOMATIC

200 litros para bebidas, peixes, frangos, carnes, sorvetes e congelados em geral. 110 e 220 volts. A vista, Cr\$ 2.200,00 ou Cr\$ 166,20 mensais sem entrada.

TV SANYO 20" COLORIDA
CR\$ 6.700 á vista ou CR\$ 534,40 mensais sem entrada

CREMONE NÁUTICA E REFRIGERAÇÃO Rua Rui Barbosa, 39 (Esquina com Av. Brasil)

SEU LAR E VOCÊ.

DELZA M. TORRES KOZUKI — Economista doméstica

AS FÉRIAS DE VERÃO

É certo que qualquer viagem nos envolve em problemas, mas o prazer de viajar por ocasião das férias justifica plenamente alguns preparativos. Uma viagem ou uma temporada bem planejada tem tudo para nos dar o máximo de satisfação. Convém nunca esquecer algumas "regras básicas". Não se trata de segredos misteriosos, mas sim de observações frequentes banais. A mudança de lugar, de clima, de hábitos nem sempre tem o efeito esperado se não se faz acompanhar de uma mudança de estado de espírito.

Em geral, basta bem pouca coisa, se se pensa em tudo a tempo, para nos reguardarmos desse grande inimigo do lazer que é o tédio. Se a família toda viaja junta, é preciso que as férias sejam um prazer para todos. Apesar de não existir fórmula ideal, você encontrará entre as inúmeras possibilidades que lhe são oferecidas, aquela que resolverá o seu problema pessoal. Diferentes aspectos devem ser considerados: situação familiar, orçamento, lugares preferidos, alojamento, meios de transporte etc.

OS PREPARATIVOS

Para as crianças cujas aulas terminaram, os dias que antecedem a viagem de férias parecem não terminar nunca mas, para uma dona de casa, passam bem rapidamente. Há mil coisas a fazer e ela teme esquecer algum detalhe importante. Sempre se ganha tempo precioso e diminuem-se as possibilidades de esquecimento se procedemos com método e tomamos todas as providências necessárias com a maior antecedência possível, de modo a evitar a precipitação dos últimos dias. Método excelente consiste em anotar uma folha de papel, colocada à vista, todas as coisas a fazer, à medida que elas nos ocorrerem e depois ir riscando o que for sendo feito.

Eis aqui algumas nas quais se deve pensar com toda a antecedência:

- Documentos necessários: carteira de identidade, motorista etc.
- Reserva de hotel, alugar casa ou apartamento;
- Revisão de viagem no automóvel. Se o meio de transporte escolhido for trem ou ônibus, informar-se sobre os horários de partida e de chegada ao destino, para assim escolher o que melhor se adapte à sua necessidade.
- Compra ou conserto de roupas, equipamentos e materiais diversos.
- Determinação do melhor roteiro para a viagem, através de consulta aos mapas rodoviários, caso esta seja feita de carro particular.
- Problemas a resolver (formalidades, instruções a dar etc.)
- Comunicar o endereço de seu destino ao local de trabalho.
- Procura de alguém que tome conta dos animais que não serão levados, das plantas da casa etc.

Alguns dias antes da partida devem ser resolvidos os seguintes problemas:

VIGILANCIA: é sempre prudente deixar as chaves da casa com alguém, pois pode ocorrer em nossa ausência um incidente imprevisto. Informar ao porteiro ou a um vizinho da sua viagem e que pessoa deve ser procurada em caso de necessidade.

CORREIO: Pedir à pessoa encarregada de cui-

dar da casa que remeta a correspondência para o endereço indicado. Se não sabemos ao certo onde estaremos, esse endereço pode ser uma cidade qualquer, por onde havemos de passar, com a menção "posta restante".

CONTAS: Deixar com o encarregado de cuidar da casa dinheiro para o pagamento das contas que porventura cheguem na sua ausência como água, luz, telefone, etc...

CONFIRMAÇÃO — Tendo em vista que as providências iniciais para a viagem foram tomadas com antecedência, não hesite em obter ou dar confirmação quanto a horários, data de chegada, reservas etc...

BAGAGEM: as malas só deverão ser fechadas no último instante, mas a escolha de tudo o que levaremos conosco não pode ser feita em alguns minutos. Muito antes deve-se começar a pensar nesse ponto e, pouco a pouco, ir separando as roupas e objetos que nos parecem realmente indispensáveis.

DINHEIRO: Não convém deixar valores (dinheiro, jóias, talões de cheque) numa casa ou apartamento vazios. Também se deve pensar no dinheiro que precisaremos ter conosco bem como nos cheques de viagem, cujo uso limita os riscos de perda ou furto.

A ROUPA DE CAMA e a que formos deixar em casa não devem constituir preocupação de última hora. Convém lavar, passar e guardar com antecedência a maior parte, deixando para fora dos armários apenas as peças que estiverem servindo ao uso diário; as quais deverão ser colocadas num lugar seco e arejado, antes da partida.

GENEROS ALIMENTÍCIOS: Verificar o que pode ser guardado e o que, por se estragar facilmente, deve ser consumido, dado a alguém, ou jogado fora.

CARDAPIO DE VIAGEM: Se você quer levar algumas coisas para comer durante a viagem, pense em coisas simples e fáceis de preparar, tais como: sanduíches, pedaços de frango bem frito, pacotes de bolachas, etc.

FORNECEDORES: Não se esqueça de avisar aos fornecedores (padeiro, leiteiro, armazém) da sua viagem, suspendendo temporariamente as entregas e avisando quando recomenciar-las.

UMA BOA ARRUMAÇÃO e algumas medidas de proteção contra a poeira, o mofo etc, permitirão que, ao voltarmos a casa, tenha um ar acolhedor.

Para o dia da partida deverão ficar apenas certas tarefas muito fáceis de executar. Eis aqui um lembrete sobre algumas dessas últimas obrigações:

- Degelar, esvaziar e lavar com água bicarbonatada a geladeira. Desligá-la, deixando a porta aberta.
- Dar uma última olhada nos armários antes de fechar as malas.
- Esvaziar as latas de lixo, cestas de papéis e os cinzeiros.
- Verificar se todas as portas, janelas e torneiras estão bem fechadas.
- Fechar as entradas de gás do fogão e do aquecedor.

Só as pessoas muito acostumadas a viajar e mesma assim nem todas — são capazes de se contentar com um mínimo de bagagem. Sempre



temos tendência a carregar mais que o necessário. Há dois perigos a evitar: a mala grande, pesada e incômoda e a confusão generalizada de bolsas e valises. A bagagem, evidentemente, depende da espécie e duração da viagem, mas há certos objetos cuja falta sempre se fará sentir. Se levamos comida, convém deixá-la numa bolsa a parte e fácil de manusear. Se for preciso passar uma noite num hotel ou a bordo de um trem, destine uma valise para tudo aquilo de que precisará. Este é um detalhe importante: seja qual for o meio de transporte. No trem ou no ônibus, você só poderá dispor dos objetos que compõem

sua bagagem de mão. E mesmo viajando de carro, não é nada agradável mexer em tudo para achar um agasalho ou um estojo de toalete.

Além das roupas e objetos de uso pessoal, é muito útil levar uma caixinha de farmácia. E, quando ocorrer-nos a frase "Será que não esqueci nada?", algumas palavras-chave podem ajudar a memória, tais como: Conservação (escova de roupas, material de costura); Saúde (remédios, receitas); comodidades (cabides, papel de carta, brinquedos); Clima (um agasalho, uma sombrinha ou uma capa de chuva sempre podem fazer falta).

Maia & Cia.

Ao completar a sua já grande linha de hidráulica, agora com a revenda da famosa: **BOMBA RODA D'ÁGUA ROCHFÉR** da Franca, agradece à fábrica esta revenda e congratula-se com seus clientes por mais esta sua prestação de serviços em toda a nossa região.

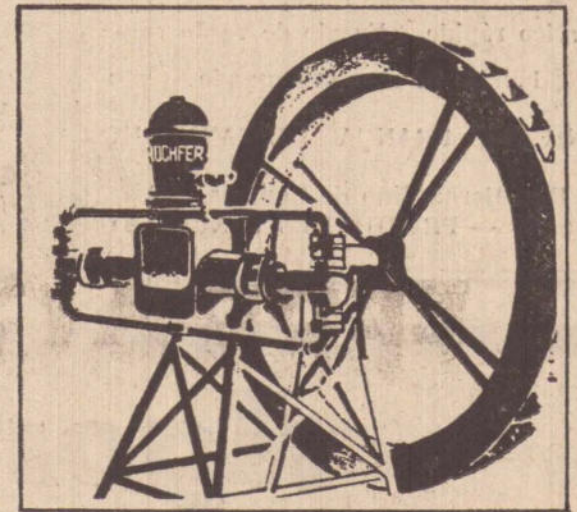

BEBEDOUROS E RESERVATÓRIOS AUSTRALIANOS

Em chapa galvanizada para pronta entrega de todas as capacidades. Modernas boias Australianas de vazão rápida, bombas, moinhos à vento, rodas d'água, tubos e conexões em geral.

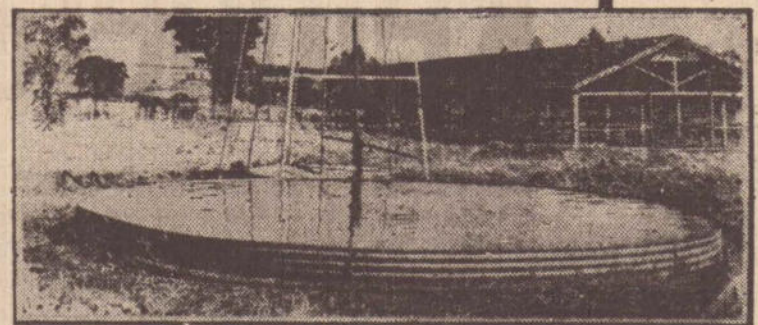

FERRAGENS - TINTAS - MATERIAL ELÉTRICO E DE CONSTRUÇÃO - BOMBAS - TUBOS - CONEXÕES - CAIXAS E RESERVATÓRIOS AUSTRALIANOS - ETC.

Maia & Cia.



Avenida Brasil, 1002 - Fone 3-3211 (DDD-0182) Presidente Prudente

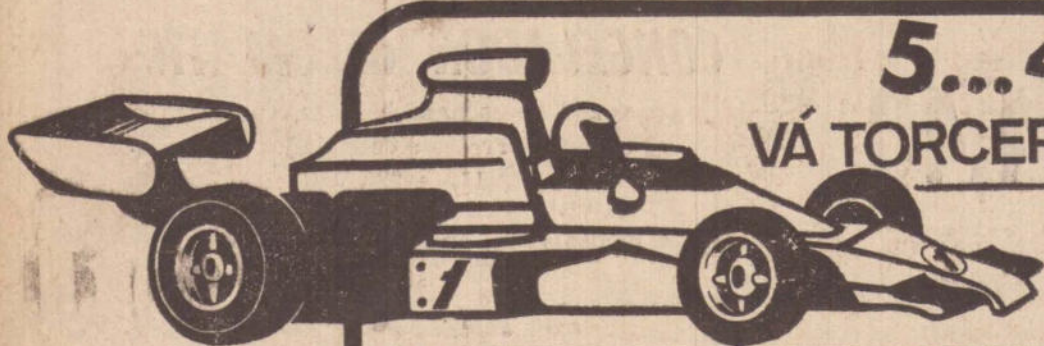

5... 4... 3... 2... 1... ZERO!
VÁ TORCER PELO EMERSON EM INTERLAGOS!

INFORMAÇÕES, INSCRIÇÕES E

PASSAGENS:

MOITA WM

EMERSON 350/SP-CAT'74

TURISMO E PASSAGENS

R. Tte. Nicolau Maffei, 86 - Fone 3-4822 P. Prudente



COMPANHIA PAULISTA DE SEGUROS
Confie seu Seguro a um Símbolo de Tradição
 RUA JOAQUIM NABUCO N.º 492

Moradores garantem: não há piolhos na praça

Na edição de ontem, noticiamos que existiam piolhos na Praça Nossa Senhora Aparecida Vila Marcondes. A

notícia foi impressa segundo informações de um morador das imediações da praça que alegou que os piolhos ali existentes teriam sido depositados por indigentes, habituados a dormir e fixar residência provisória no logradouro. Disse também esta pessoa que seus filhos foram atacados e que fiéis e namorados evitam os bancos pois os mesmos estão cheios dos parasitas. Mas ontem, um repórter do jornal atendendo a solicitação de vários moradores da Vila Marcondes passou pela praça, sentou nos bancos e não constatou a presença de piolhos. "Talvez o cidadão que fez a denúncia estivesse confundindo formigas com piolhos" — disse o sr. Anélio Trevisan — "há 48 anos moro aqui perto e nunca vi sequer um desses parasitas na praça. Só mesmo dentro da cabeça do indivíduo que fez a queixa é que devem existir pio-

lhos. Agora com isso, muitas pessoas poderão deixar de frequentar a praça acreditando nessa tolice. De maneira alguma poderia ficar calado como cidadão reclamo contra tais pessoas que parecem querer acabar com nossa bela praça. Todos devem ficar tranquilos, não existem piolhos" — acrescentou.

Outro cidadão consultado pela reportagem, disse: — "Não acredito que há piolhos na praça. Nos meus 15 anos de serviços como barbeiro, defronte a igreja N.S. Aparecida, nunca ouvi alguém dizer que nos bancos da praça existiam piolhos. Os piolhos não ficam expostos ao sol chuva. Como poderiam resistir?"

O Sr. Josué Rodrigues da Costa falou: — "É verdade — que de vez em quando aparecem vários indigentes por aqui, eles ocupam os bancos e passam a noite neles. Mas não acredito que na nossa praça deva existir piolhos, de jeito nenhum. A pessoa que disse ter visto piolhos aos montes deve ter visto formigas e confundido, o que é um absurdo. Eu garanto: Não há piolhos".

O mesmo disse o sr. Manoel Camilo Neto, que há sete anos trabalha como vendedor de frutas na Praça Nossa Senhora Aparecida: — "Se existem piolhos? Então fique sabendo agora". — disse ele ao repórter. — "O povo pode

vir tranquilo para a praça que não há piolhos. Nem nos bancos nem em lugar nenhum. Esta notícia assustou muita gente, pois, eles devem pensar: se nos bancos existem piolhos, imaginem dentro da igreja. Como velho morador da redondeza,

nunca vi um desses "bichinhos" por aqui". Muitos moradores disseram que não deixaram de frequentar a praça, pois sabem que lá não existem estes parasitas e que lá é o melhor lugar para um bom descanso, embaixo de frondosas árvores.

ITAÚ FERTILIZANTES S. A. HIPERFOSFATO COMUNICADO

A ITAÚ FERTILIZANTES S/A — Comunica aos senhores agricultores e pecuaristas em geral que está atendendo agora somente na Av. Manoel Goulart, n.º 120 — Fone: 3-2443, onde continuamos à sua disposição.

Lembre-se que o HIPERFOSFATO DA ITAÚ é a solução para as suas passagens. — JOÃO ALVES comunica ainda que é representante exclusivo dos produtos FTE, micronutrientes para a lavoura e pastagens.

LIANE FERRAGENS

MATERIAIS DE CONSTRUÇÃO

FERRAGENS EM GERAL

Material elétrico de alta e baixa tensão
 Tubos PVC (esgoto e hidráulica) e galvanizados. Chapas de cobertura de cimento amianto e de alumínio.

TINTAS CORAL, POLIDURA E SUVENIL
MAFFEI, 232 - TEL. 3-4448

EDITAL

PRIMEIRO PUBLICO LEILÃO

Dia 21 de janeiro de 1976 às 15,00 horas na Rua Duque de Caxias lote 13 — qd. 84 — Mirante do Paranapanema — São Paulo.

JOÃO ALVES RIBEIRO, LEILOEIRO OFICIAL, estabelecido na Rua José Bonifácio, 209 — 5.º andar — s. 506 nesta cidade, por seu preposto legal ARY FLYGARE, fazer saber que, devidamente autorizado por DELFIN S/A — CREDITO IMOBILIARIO, Agente Fiduciário designado pelo Banco Nacional da Habitação, venderá, na forma da lei, (Decreto-lei n.º 70, de 21.11.66 e regulamentação complementar do BNH), no dia, hora e local acima referidos, o imóvel adiante descrito de propriedade de Joaquim Ferreira de Araujo e Irma Flóis Ferreira, para pagamento de dívida hipotecária em favor de Caixa Econômica Federal — Filial de São Paulo, Imóvel sito à Rua Duque de Caxias lote 13 — qd. 84 — Mirante do Paranapanema — SP. Medindo 12.00ms de frente por 36.00ms de frente aos fundos, confrontando pela frente com a R. Duque de Caxias de um lado com o lt. 14 de outro lado com a R. Santa Catarina e pelos fundos, com o lote 12, no referido imóvel será edificado um prédio residencial de 1 pavimento, com a área de 79,80 ms².

A venda será feita mediante pagamento a vista, podendo o arrematante pagar no ato com sinal 20% (vinte por cento) do preço da arrematação mais a comissão de lei e o saldo restante no prazo impreritível de 8 (oito) dias.

O lance mínimo para venda é de Cr\$ 57.426,40 (cinquenta e sete mil quatrocentos e vinte e seis cruzeiros e quarenta centavos), valor do crédito hipotecário e acessórios, sujeito, porém, esse valor à atualização até 24 (vinte e quatro) horas antes da realização da praça.

O leiloeiro acha-se habilitado a fornecer aos interessados informações pormenorizadas sobre o imóvel.

São Paulo, 04 de janeiro de 1976.

1.º Publicação: 04.01.76
 2.º Publicação: 06.01.76
 3.º Publicação: 21.01.76
 1982/649 CHB: 30.977
 CBI — 12040

De agora em diante não faça mais conta de nada.

Deixe por conta da **precisa 108**

A sua disposição em **graton**

Rua Rui Barbosa, 250 - PRES. PRUDENTE-SP

UM BRINDE AOS NOSSOS 30 ANOS DE EXISTÊNCIA (1945-1975) TINHA QUE SER FEITO, COM O LANÇAMENTO DE UM GRANDE PRODUTO.

King's Black

O NOSSO WHISKY! TÃO BOM QUANTO OS ESTRANGEIROS

Há 2 anos, nosso departamento industrial vinha elaborando delicadas pesquisas para a produção de um whisky que pudesse constituir nosso orgulho, no lançamento de uma bebida nobre. Desde a seleção da matéria prima e o rigor no controle de qualidade, ao requinte de seu sabor, foi um passo demorado, mas definitivo. Assim nasceu KING'S BLACK, um whisky de refinada espécie, dentro das diretrizes nacionais de substituição de similares importados.

Um produto de: **BEBIDAS WILSON S.A. Indústria e Comércio**

Uma empresa genuinamente prudentina, fundada em 12 de julho de 1945.

A MESMA EFICIÊNCIA DEMONSTRADA PELA TRANSPORTADORA PRUDEN-FRIO LTDA., NO TRANSPORTE DE FRIOS, ESTÁ AGORA AO SEU ALCANCE NO

RÁPIDO PRUDEN-FRIO LTDA.

- TRANSPORTE DE CARGAS E ENCOMENDAS -

(Sucessora de Transpinhos) — MATRIZ: Rua Antonio Rodrigues n.º 413 — Fone: 3-4568 — Presidente Prudente

FILIAIS: Assis, Ourinhos e em São Paulo à rua Cel. Albino Bayrão Fone: 292-0891

Projeto de raio "laser" de potência ultra alta

Sete bilhões de "watts" rada pelas usinas de significam mais luz do força reunidas da Grã-Bretanha. Mas mesmo

assim eles poderão ficar concentrados numa área menor do que um milímetro quadrado de um novo equipamento de raio "laser" de pesquisa. Vale ainda a pena saber que essa imensa força pode ser emitida durante 300 milionésimos de um segundo — enquanto que a energia total enviada seria de somente 200 joules — menos do que é consumido por uma fagulha elétrica de um bar em segundo.

O raio "laser" ficará

dentro de um vidro de neodímio e será capaz de densidades de força de mais de mil bilhões de "watts" por centímetro quadrado sobre um alvo. Faz parte de uma instalação no valor de 1 milhão e meio de libras esterlinas que será construída no Laboratório Rutherford do Conselho de Pesquisa Científica, no sul da Inglaterra, que terá diversos outros "lasers" menos potentes, um gerador de feixe eletrônico, todos os instrumentos sofisticados para medição e alinhamento, monitores de radiação, câmaras de velocidades ultra altas, etc.

O preço total do edifício e da manipulação dos instrumentos nos próximos cinco anos ficará um pouco abaixo de 6 milhões de libras esterlinas. O sistema completo poderá entrar em operação 15 meses depois do início da construção do primeiro prédio.

COMPRESSÃO DOS PLASMAS

O objetivo é proporcionar uma instalação central de "laser" de grande potência e versatilidade, para uso pelos cientistas universitários e que complementará os outros equipamentos que já estão em uso. As principais metas científicas são: criar plasmas e estudar o efeito compressivo sobre eles da pressão do "laser" com a matéria; e desenvolver raios "laser" mais eficientes e poderosos.

A compressão de um plasma (massa de partículas ionizadas, na forma de gás) é uma das técnicas que estão sendo examinadas em conexão com o uso futuro da fusão nuclear para

criar energia elétrica.

Com a potência do novo "laser" será possível criar um plasma que poderá ser comprimido até um centésimo do seu volume, ganhando assim 100 vezes em densidade. Pulsões muito poderosas de "laser" também ajudarão a abrir o caminho para a exploração de novas fontes de raio X e a desenvolver "lasers" ultravioletas para a possível aplicação na medicina e na indústria.

Declaração

DELOVINA FERRELI FUJINOHARA, declara para fins de obtenção de SEGUNDA VIA, que perdeu sua Carteira Nacional de Habilitação, Motorista Amador, sob o n.º 21.415 - Prontuário Geral n.º 30.044, expedida em 13/3/75 pela 14.ª CIRETRAN de Presidente Prudente.

Declara, também, que a referida Carteira ficará sem efeito em virtude de estar requerendo a segunda via.

Presidente Prudente, 02 de Janeiro de 1976.
03.04-06/1/76

ELETRICIDADE DE ALTOS EM GERAL

CAICARA
AUTO ELÉTRICO
AV. MANOEL GOULART, 367
ESTACIONAMENTO PRÓPRIO
Fone 3-5532

Casa de Saúde Dr. Uchida
MOLESTIAS DO APARELHO DIGESTIVO
RADIOGRAFIAS DO APARELHO DIGESTIVO
CENTRO DE DIAGNÓSTICO DO CANCER PRECOCE DO ESTOMAGO
Gastrofotografia Fibroscopias com Biopsias e Citologias dirigidas
AV. CORONEL MARCONDES, 1533

PRONTO ATENDIMENTO UROLÓGICO
DOENÇAS DO APARELHO URINÁRIO DE ADULTOS E CRIANÇAS
DIA E NOITE
DR. ANTONIO ASSIS PEIXOTO
RUA DR. JOSE FOZ, 755
FONES: CONS.: 3-4010 RESID.: 3-5623

Frigorífico Bordon S/A
Necessita de:
AUXILIAR DE ENFERMAGEM DO TRABALHO

É a conclusão do Curso de Auxiliar de Enfermagem (1.º grau) e Curso Intensivo de Qualificação Profissional de Auxiliar de Enfermagem do Trabalho (reconhecido pelo Ministério do Trabalho).

1 — ENGENHEIRO DE SEGURANÇA DO TRABALHO

Registrado no CREA e que tenha concluído o Curso de Especialização em Engenharia de Segurança do Trabalho (reconhecido pelo Ministério do Trabalho).

Os interessados, munidos de 1 foto 3x4, documentos pessoais e xerox autenticado dos Certificados e Diploma, deverão se dirigir ao Departamento do Pessoal — à Estrada de Alvares Machado, km 2, para entrevistas.

V. QUE VAI CONSTRUIR, CONHEÇA A COMPLETA LINHA DE PRODUÇÃO DA cerâmica URUBI Ltda.
ENTRE OUTROS PRODUTOS, V. ENCONTRARÁ:



Rodovia Raposo Tavares, km. 649,5 (ao lado do Posto do Arlê)
PRESIDENTE EPITÁCIO
AGORA COM ESCRITÓRIO DE VENDAS EM PRES. PRUDENTE
AVENIDA MANOEL GOULART, 40 - FONE: 3-4944

Primeira reunião da APAE

A atual diretoria da APAE — Associação de Pais e Amigos dos Excepcionais de Presidente Prudente, cujo mandato começou dia primeiro de janeiro, realizou ontem em sua sede, a primeira reunião, estando presentes diversos diretores.

Essa primeira reunião, foi para os novos membros tomarem conhecimento de como está a entidade, e após esse contato, será feito um rigoroso levantamento, para depois serem estabelecidos os planos de ação para o corrente ano.

O presidente, solicitou a união de todos os diretores para que cada um no seu setor, realize sua tarefa, pois assim, juntos poderão realizar um trabalho sempre visando a ampliação, e modernização da entidade.

Aproveitando o período de férias, é intenção da diretoria, tomar algumas providências para melhorar os pavilhões, será cercado o terreno na sua entrada, bem como a grama vai ser aparada.

VOLUNTARIAS
É pensamento da atual diretoria formar o departamento de voluntárias, para que senhoras de nossa sociedade, também possam dar sua valiosa colaboração à entidade. Esteve presente, a Professora Nicinha Pedrosa Peretti, que vai ser a diretora do departamento e evidentemente vai convidar as damas para formar esse grupo de trabalho. A Professora Nicinha, tem várias idéias que poderão ser aplicadas dependendo naturalmente de um estudo e ela está disposta a dar sua valiosa colaboração para a entidade.

CENTRO DE ATENDIMENTO ODONTOLÓGICO

Dr. WILSON GIOVANNINI Jr. — Endodontia e Odontopediatria

Dr. CESAR GARANHANI — Cirurgia e Reabilitação Oral

Dr. HUGO JOSÉ TREVISI — Exclusivamente Ortodontia

ATENDE-SE AOS BENEFICIÁRIOS DA CRUZ AZUL

Rua Dr. Gurgel n.º 897 — (Defrente ao Esquema)

PRÓ-CARDIACO

Doenças do coração • Clínica médica • Radioscopia

Eletrocardiografia • Cicloergometria

Check-up cardiológico

DR. OSMAR MARCHIOTTO
resid.: fone 3-3696

DR. JOAQUIM V. SIQUEIRA
resid.: fone 3-3321

Av. Washington Luiz, 1030 - Fone 3-5897
ATENDE-SE DIA E NOITE

INDICADOR MÉDICO

APARELHO DIGESTIVO

DR. ENIO MARSIGLIO
CRM 16.198
Clínica e Cirurgia

Moléstias do Aparelho Digestivo
Cons: Rua Djalma Dutra, 131 —
Fone: 3-5703
Residência: Rua Gabriel Lessa, 53
Fone: 3-4336

CARDIOLOGIA

DR. MAXIMO VOLPON

Clínica médica e Cardiológica
Cons: Rua Siq. Campos, 278 - Fone 3-5506
Res. Rua Nicolau Maffel 1127 --
Fone 3-4968

DR. AUGUSTO CESAR BARRETTO FILHO

Cardiologia — Eletrocardiografia
Cicloergometria
Cons.: Rua Fel. Tarabay, 416
Fone: 3-5167
Res: Rua Rev. Coriolano, 1084
Fone: 3-4011

DR. OSMAR MARCHIOTTO

Cardiologia — Cicloergometria
Eletrocardiografia
Rua Fel. Tarabay, 405
Fones: 3-3696 e 3-5005

GINECOLOGIA e OBSTETRICIA

DRA. ALDINEIA MARTINS MARSIGLIO

CRM 18.532
Partos e moléstias de senhoras
Prevenção e detecção do câncer ginecológico
Cons: Rua Djalma Dutra, 131 —
Fone: 3-5703
Residência: Rua Gabriel Lessa, 53
Fone: 3-4336

DR. ROBERTO TIEZZI

Ginecologia e Obstetria
Cirurgia Geral
— Rua Dr. Gurgel 495 —
Fone 3-3259

OUVIDO NARIZ E GARGANTA

DR. ALVARO FRANCISCO ABEGAO

Ouvidos — Nariz — Garganta
Cirurgia — Surdez
Rua Joaquim Nabuco, 423
Fone: 3-3020

PSIQUIATRIA

DR. CARLO CERIANI

Psiquiatra
Atende no Sanatório S. João
Rua Cel. Albino, 872 - Fone: 3-4216

SANATORIO SAO JOAO

Doenças Nervosas e mentais
Rua Cel. Albino, 872 — Fone 3-4216

DR. MENESES ANTONIO SANTANA

Cons. e Res. à rua Djalma Dutra, 376
Consultas a partir das dezesseis (16) horas

RADIOLOGIA

INSTITUTO DE RADIOLOGIA

DR. DOMINGOS MILANO FILHO

DR. NELSON R. BARBOSA

DR. OSWALDO VICENTE

Rua dr. José Foz, 312 - Fone: ? 2339

UROLOGIA

DR. ANTONIO ASSIS PEIXOTO

Urologia de adultos e crianças

Pronto Atendimento Urológico

Rua Dr. José Foz, 755

Cons: 3-4010 - Resid. 3-5623

Chegou o novo sorvete que Prudente esperava:

— O verdadeiro sorvete italiano — Puríssimo de frutas — Novos e diferentes sabores — Macio e cremoso — Experimente FIORELLA

Panificadora A Soberana, Bar e Restaurante San Remo, Bar e Café Coador, Lanchão do Nosso Posto, Mercaria Gardin,

Empório do Deolindo, Bar e Empório Paulista e em Presidente Venceslau no Pastel-Lanche e na Patota.



FIORELLA orgulha a cidade onde nasceu

A RUA QUINTINO BOCAIUVA, 473 — CX. POSTAL, 315 CEP: 19.100 — PRESIDENTE PRUDENTE — S.P.

Trânsito Livre

editores: Altino Correa e Sergio Antonio

EXPORTAÇÕES INDUSTRIAIS DA REGIÃO SÃO AS PRIMEIRAS

No ano que passou, muitas indústrias extrativas de óleos vegetais da Alta Sorocabana, tiveram posição destacada na exportação. A LOTUS continuou liderando como a maior exportadora brasileira de óleo de mamona com um total de 10.600 toneladas. Em segundo lugar está a SANBRA, com 4.400 t. e o terceiro lugar, a BRAS-

WEY com 3.100 t. AMENDOIM P/EXPORTAÇÃO

A firma Yokana, de Alvares Machado, foi a que mais exportou amendoim em casca e em caroço para o exterior durante o ano de 1975. Espanha, Argélia, França, Itália e Portugal, foram os países que mais receberam a oleaginosa produzida nesta região de São Paulo. A classificação foi a seguinte: — (Amendoim em casca) — 1.º lugar

— Yokana com 7.000 t.; em 2.º a Lotus, com 3.500 t. Para o amendoim debulhado a classificação é a mesma: Yokana, com 4.200 t. e a Lotus, com 3.200 t. Houve também exportação de soja em grãos, através do Porto de Paranaguá, porém a Lotus obteve a 5.ª colocação e a Sanbra o terceiro lugar. Uma firma de Presidente Venceslau — Kitayama & Cia. — figura em 6.º lugar, como exportadora de amendoim para o exterior. Em farelo de soja, a Sanbra é a primeira colocada com 166.000 t. no 1.º semestre do ano.

O MELHOR "JINGLE" E DA JOMAPA-PROLAR

Se houvesse uma escolha do melhor "jingle" do ano, a JOMAPA teria em 1975 o primeiro prêmio. Nada menos que três criações apareceram no ano passado e foram divulgadas em campanhas promocionais difundidas pelas emissoras locais e da Alta Paulista. Uma das coisas que deu gabarito ao "jingle" foi a criatividade, melodia, letra e por fim, a mensagem transmitida de maneira sóbria e objetiva, sem a gritaria que impera no rádio local e que está espantando o diminuto público que ainda ouve a programação matinal de nossas emissoras. Os jingles tiveram muita arte, boa interpretação e merecem nota DEZ. De parabéns os nossos amigos José Maria de Paula e Angelo Soares Biceglia.

CHUVAS: 15 DIAS P/MES

Nos últimos três meses — desde 23 de setembro — as chuvas vem caindo na região de Presidente Prudente com certa intensidade, o que está causando apreensão. Em média, choveu 15 dias em cada mês totalizando no último trimestre quase 700 mm. Só em novembro, choveu 307 mm; nos outros meses, houve menor intensidade.

ISMAEL O "FURAO"

No ano de 1975, Ismael Silva revelou-se como reporter da Radio Comercial, realizando entrevistas com a população, levando suas reclamações aos ouvidos das autoridades, além de outros trabalhos dignos de louvores. Ainda recentemente, Ismael Silva foi o único reporter de rádio a cobrir o fechamento da represa de Capivara. E não foi fácil: ele encontrou certa má vontade por parte do pessoal da CESP.

Pediu permissão para usar o telefone para um boletim direto para Presidente Prudente e

lhe foi negado pelo Cel. Marius do Setor de Comunicações e Relações Públicas. Então, o "fogo-reporter" não se deu por vencido: como a negativa partiu do coronel, ele foi falar com o General, que incontinenti chamou o cel. e fez com que ele transmitisse aos jornalistas a seguinte informação: "O telefone está liberado e os srs. podem usá-lo a vontade, principalmente o moço que quer transmitir um boletim para a Radio Comercial". E o Ismael deu pulos de alegria...

GUARDAS COMPLACENTES

Muitos se queixam do rigor imposto pelos guardas da fiscalização do trânsito, enquanto outros acham que eles são até muito camaradas: tolerando constantes falhas dos motoristas, que nem sempre se lembram de que nas ruas centrais é preciso observar o horário para o estacionamento e não deixar o disco por mais de uma hora. Ocorre que muitos motoristas da cidade, que não usam o "disco" também não se lembram de marcar o horário, e um dos guardas (muito complacente), ao invés de multar, deixou no parabrisa um papel indicando o horário do estacionamento.

NOVOS EDIFICIOS

Neste ano de 1976, deverão surgir em Presidente Prudente novos e importantes empreendimentos imobiliários. Um deles situa-se na esquina da Maffei, com a rua XV de Novembro; outro defronte ao Cine Presidente, para não falar no sem numero de novas residências que estão surgindo no Jardim Aviação, Bairro do Bosque, Jardim Paulista, Jardim Bongiovani e outros bairros privilegiados.

ANO NOVO VIDA NOVA

Estamos reiniciando nossas atividades, e aproveitamos para agradecer as inequívocas provas de consideração e amizade de que fomos distinguidos durante o último ano. E aproveitamos para agradecer aos nossos amigos, anunciantes e leitores, pelos cartões de boas festas e pelos presentes que nos enviaram no período festivo do natal e Ano novo. A todos, desejamos que o Novo Ano, seja realmente o início de uma nova jornada de Paz e prosperidade, com a graça de Deus.

EMPRESA BRASILEIRA DE TELECOMUNICAÇÕES S.A. **EMBRATEL**
Empresa do Grupo TELEBRÁS

Necessita para trabalhar em Pres. Prudente e Bauru de Auxiliar Mecânico de Teleimpressores

A EMPRESA EXIGE:
— 1.º ciclo secundário completo
— Idade entre 18 e 35 anos
— Aprovação em exame de seleção a realizar-se em 17.01.76

A EMPRESA OFERECE:
— Salário de Cr\$ 1.350,30
— Assistência Médica
— Seguro de Vida em Grupo
— Férias de 30 dias

Os candidatos que preencherem os requisitos deverão comparecer à Avenida Coronel José Soares Marcondes, 1.657, entre 05 e 09.01.76, das 08:30 às 11:30 horas, munidos dos seguintes documentos: Carteira Profissional Certificado de Reservista, Título de Eleitor, Cedula de Identidade, Certificado de conclusão do curso e 02 fotos 3 x 4.

ALUGAM-SE RESIDENCIAS

Rua Prudente de Moraes
residência térrea com: área, sala, copa/cozinha, banheiro, 2 dormitórios e garagem
Cr\$ 888,88

RUA BARÃO DO RIO BRANCO
Centro
Residência térrea com área social ampla sala acarpeta, 4 dormitórios, copa, cozinha, banheiro, área de serviço, quarto e WC p/criada, despejo, garagem para 2 autos e quintal Cr\$ 7.777,77.

Todos os aluguéis com 10 % de descontos

ALUGAM-SE COMERCIAIS

Rua Tenente Nicolau Maffei — Centro — 1.º andar
Sete amplas salas Cr\$ 3.000,00

Rua Quintino Bocaiuva — Vila Marcondes
salão medindo 100 metros quadrados Cr\$ 1.111,11

Rua Castro Alves — Salão medindo 20 metros quadrados Cr\$ 555,55

RUA CASIMIRO DIAS - Centro
Excelente salão com 1.100 metros quadrados localizado à 100 metros da Av. Monael Goulart — Aluguel a combinar —

Rua Joaquim Nabuco — Centro — sala n.º 04 (medindo 20 metros quadrados) Cr\$ 444,44

RESIDENCIAS — VENDEM-SE

RUA SANTOS DUMONT — J. Aviação
Residência contendo área/abrigo, sala, copa-cozinha, banheiro, 2 dormitórios e despensa. PREÇO: Cr\$ 240.000,00 — REF. 165/75.

RUA ANGELO GALLI V. Malaman
Residência de alvenaria contendo sala, copa-cozinha, 2 banheiros, 3 dormitórios, área de serviço. PREÇO: Cr\$ 120.000,00 — REF. 167/75.

RUA TTE. NICOLAU MAFFEI V. Santa Helena
Residência de alvenaria contendo varanda social, garagem p/2 carros, sala, copa-cozinha, banheiro, hall de circulação, 3 dormitórios e despensa. PREÇO: Cr\$ 130.000,00 — REF. 168/75.

Rua XV de Novembro — Vila Boa Vista
Residência de madeira em bom estado, contendo área, sala, copa, cozinha, banheiro e 4 dormitórios. Preço: Cr\$ 150.000,00 — REF. 169/75

Rua José Fedato — Parque São Judas Tadeu
Residência recém construída, com área/abrigo, sala, copa, cozinha, 3 dormitórios e banheiro. Preço: Cr\$ 220.000,00 — REF. 171/75

Rua 7 — Parque Furouim
Residência contendo área, sala, copa, cozinha, banheiro, 2 dormit-

imóveis?

Sirva-se da nossa experiência em venda, locação, administração, avaliação, condomínios, casas, apartamentos, terrenos

AGÊNCIA FRANCO

SIND. CRECI-3627
imóveis administração
rua nicolau maffei, 455
fones 3-2531
3-2625 e 3-5355

rios e área de serviço. Preço: Cr\$ 90.000,00 — REF. 01/76

RUA ANTONIO QUEIROZ SOBRINHO — V. BRASIL
Residência contendo varanda social, garagem, sala, copa, cozinha, banheiro, 3 dormitórios, área de serviço e quarto de despejo. PREÇO: Cr\$ 125.000,00 — REF. 161/75.

Rua Elizeu Prestes — B. Bosque
Fina residência com área, garagem para 2 carros, sala, copa, cozinha, lavabo, jardim de inverno, 3 dormitórios tipos apartamento com A.E. e dois deles com ar condicionado, construída em terreno de 10x30 ms. Preço: Cr\$ 575.000,00 — REF. 155/75.

Rua Independência — J. Bongiovani
Residência de alvenaria, com área social, garagem, sala, cozinha, banheiro; 2 dormitórios, varanda e despejo nos fundos. Preço: Cr\$ 130.000,00 — REF. 159/75.

Praça Cel. Goulart — Vila Maristela
Ótima residência contendo garagem, área social, sala, copa, cozinha, banheiro; 3 dormitórios, despejo, quarto e banheiro para criada, área de serviço. Preço: Cr\$ 400.000,00 — REF. 160/75.

RUA BORBA GATO Jardim Paulista
Residência de alvenaria, com varanda social, sala, cozinha, 2 dormitórios, banheiro nos fundos, construída em terreno de 11,00x44,00 ms. PREÇO Cr\$ 80.000,00 — REF. 163/75.

Rua Guadalajara — P.S.J.Tadeu
Residência de alvenaria contendo área, sala, copa, cozinha, banheiro completo, 2 dormitórios, varanda e área de serviço. Preço: Cr\$ 90.000,00. REF. 158/75.

Rua Gabriel Otavio de Souza — Vila Paulista
Fina residência construída em terreno de 11,00 x 44,00 metros, contendo área, escritório, hall de circulação, banheiro social, 3 dormitórios (1 c/acondicionador de ar), sendo 1 tipo apto., sala de jantar, cozinha (c/ A.E.), garagem, despejo quarto e banheiro para criada. Preço: Cr\$ 480.000,00 REF. 153/75.

Av. Getulio Vargas — B. Bosque
Residência assobradada contendo na parte inferior, 3 dormitórios, 2 banheiros, 1 despensa, escritório, garagem, Parte superior: 3 dormitórios c/A.E. sendo 1 tipo apto., banheiro social, sala, cozinha e sala de jantar, área de serviço e edícula. Preço: Cr\$ 600.000,00 — REF. 156/75

Rua Fernando Ferrari — Jd. Paulstano
Excelente residência recém construída em terreno de 10,00 x 27,50 ms. contendo área/abrigo para 2 carros, sala em L, sala de jantar, cozinha, banheiro social, 3 dormitórios sendo 2 tipo apartamento c/ A.E., despejo, quarto e banheiro para criada e lavanderia. Preço: Cr\$ 370.000,00 REF. 157/75.

SITIOS — CHACARAS VENDEM-SE MUNICIPIO DE REGENTE FELJO'
Chácara de 5,37 alqueires contendo 2 talhas, 1 casa de madeira, uma sede da alvenaria com 2 quartos, sala, copa, cozinha, 2 banheiros e varanda, 1 mangueirão de porcos, 1 mangueira p/gado e pomar frutífero. Servida de luz elétrica e água canalizada. PREÇO: Cr\$ 500.000,00 — REF. 40/75.

Município de Tarabay
Vende-se um sítio nas proximidades de Tarabay, com 5 alqueires sem benfeitorias. Preço: Cr\$ 100.000,00 — REF. 50/75

AREAS EM PRES. PRUDENTE
Vende-se uma área de terras sem benfeitorias de 22.080,00 ms2 na Rodovia Raposo Tavares, dentro do perímetro urbano. Preço: Cr\$ 1.000.000,00 — REF. 01/76

Área de terras sem benfeitorias com 69.731,00 metros quadrados, nas proximidades do perímetro urbano, na Rodovia Raposo Tavares. Preço: Cr\$ 2.800.000,00 — REF. 02/76.

DISTRITO DE MONTALVAO
Vende-se um sítio de 10 alqueires, contendo 14 cabeças de gado leiteiro, 1 casa servida de água, sendo 9 alqueires em pasto misto e 1 em lavoura. PREÇO: Cr\$ 300.000,00 REF. 46/75.

ESTRADA PRES. PRUDENTE/PIRAPOZINHO
Vende-se uma área de terras com 9 alqueires, frente para o asfalto em mais ou menos 500,00 metros, nas proximidades da Cia. Elétrica Caluá. Preço: Cr\$ 1.800.000,00 — REF. 31/75.

ESTRADA PARA BOA VISTA
Vende-se um sítio distante 9 quilômetros de Presidente Prudente, com 10 alqueires, sendo 7 alqueires de pasto e 2 em plantações de frutas diversas. Preço: Cr\$ 450.000,00 — REF. 32/75

Estrada Alv. Machado — Pres. Bernardes
Sítio com 5 alqueires, contendo uma casa boa, casa de colono, barracão de 6x22 mts, mangueirão de porcos de tijolos, galinheiro pequeno e uma talha, toda cercada servida de luz elétrica, água encanada, 3 alqueires formados em pasto e 2 em frutas diversas. Preço: Cr\$ 400.000,00. REF. 33/75.

TERRENOS — VENDEM-SE
Rua Siqueira Campos — Centro
Excelente lote de terreno medindo 11,00 x 44,00 metros. Preço: Cr\$ 320.000,00 — REF. 26/75.

Rua 1 — Jardim das Rosas
Terreno próximo a USP medindo 10 x 27,00 ms, servido de asfalto. Preço: Cr\$ 20.000,00 — REF. 39/75.

Rua Salvador Zangari — Vila Marina
Terreno situado a Rua Salvador Zangari em 45,00ms, pelo lado de cima com a Rua João Manoel Gomes em 39,00 ms, e pelos fundos medindo 23,00 ms. Preço: Cr\$ 50.000,00 — REF. 40/75.

RUA DR. WALTER DE FARIA MOTA — J. Bongiovani
Um lote de terreno de 10,00 x 33,00 metros distante uma quadra da Av. Cel. Marcondes. PREÇO: Cr\$ 50.000,00 — REF. 43/75.

RUA JOSINO GUERNER V. Cláudia Gloria
Terreno com frente para duas ruas medindo 11,00 x 23,00 metros, servido de água, esgoto e luz. PREÇO: Cr\$ 30.000,00 — REF. 44/75.

RUA MAIPORA — Jardim Caluá
2 lotes de terrenos anexos, medindo 11,00x29,00 metros cada um. PREÇO: Cr\$ 40.000,00 — REF. 49/75.

Rua Fernando Costa — J. Aviação
Ótimo terreno medindo 11,00 x 44,00 metros, contendo 2 casas de madeira com 4 cômodos cada uma. Preço: Cr\$ 150.000,00 — REF. 49/75

COMERCIAIS — VENDEM-SE
Rua Dr. José Foz — Vila São Jorge
Vende-se um bar e restaurante com ótima freguesia, próximo a Estação Rodoviária com prédio instalações e estoque. Preço: Cr\$ 450.000,00 — REF. 170/75

Avenida Cuiabá — Bataguáçu — Mato Grosso
Vende-se uma máquina de beneficiar arroz com prédio próprio em terreno de 20,00 x 40,00 ms e uma residência construída em terreno de 20,00 x 30,00 ms. Maquinário novo, motor próprio com capacidade para 80 sacas diárias. Preço: Cr\$ 220.000,00 — REF. 148/75.

GRANJA — Vende-se ou troca-se
Vende-se uma granja ou troca-se por caminhão c/ 48.676,50 ms2 de área, contendo 1 casa de madeira c/ 6 cômodos, 1 WC de material, 1 barracão de 7,50 x 35,00 ms., 2 barracões de 4,00 x 35,00 ms., 1 pinteiro, 1 depósito, 3 caixas d'água, toda cercada, servida de luz elétrica e água encanada. Facilidade. Preço: Cr\$ 150.000,00 — REF. 32/75.

AVENIDA BRASIL — Centro
Vende-se um imóvel para fins comerciais, com área construída de 424,00 ms.2 PREÇO: Cr\$ 1.000.000,00 — REF. 166/75.

Atenção correta // Localização pelo preço justo // Rigor nas cobranças em conta // Crédito imediato // Assistência jurídica permanente // Mantemos plantões aos sábados até as 17:00 hs.

COMUNISMO versus MARX DEMOCRACIA NO BRASIL

Alberto F. Braga Moreira
IV de uma série

Existe sim. Não se prende a fórmulas matemáticas, mas sempre existiu. É autêntica, vice-ral orgânica; às vezes circunstancialmente, até autoritária. Nossa democracia se submete à versatilidade do povo brasileiro. Quando a coisa aperta, aplicamos a filosofia do verso carnavalesco: "Levanta, arranca a sandália, sacode a poeira e dá volta por cima". Assim o povo brasileiro, na sua maneira de existir, ajuda-se à democracia e atende às conjunturas do mundo na sua natural evolução. Na hora atual, de grandes transformações a que se sujeita a humanidade, são inevitáveis os choques e rupturas. Esta circunstância impõe à democracia brasileira a adoção de uma forma mais autoritária: fortalecimento do Poder Executivo, permitindo-lhe atos aparentemente garroteadores do tal "Estado de Direito" com suas respectivas exageradas franquias democráticas.

É a pertinente autodefesa da sociedade-integridade da pátria e respeito às suas origens.

Cabe uma obrigação a governantes e governados: Ordem acima de tudo.

Pouco adianta quedar-se um povo em discussões sibilinas e inconsequentes. Discursos bonitos, demagógicos, porém inocuos, só trazem confusão. O estágio atual não comporta mais academicismos polêmicas acirradas, sem resultados aproveitáveis. Essa prática, já ultrapassada, denomina-se: "Mascar freio e masturbar defunto". É totalmente negativista. Evidentemente, todo o poder emana do povo, e em seu nome deve ser exercido, através do sufrágio popular. Para que a evidência desse enunciado seja real e exequível, este deve ser autêntico. E, o voto é autêntico no Brasil? Ele expressa realmente os anseios do povo? Infelizmente, raríssimas vezes essa assertiva tem sido verdadeira, porque a influência do dinheiro e da demagogia barata falsifica e prostitui a vontade popular.

Carecem nossos partidos políticos de lideranças e representatividade legítimas. Líder é aquele cidadão que apreende, compreende e procura realizar os anseios profundos do povo, possuindo também a coragem moral de resistir às fantasias e aos desejos menos confessáveis de qualquer cidadão, represente este eleitorado — "dono de eleitores" — ou não. Assistimos uma ocasião a passagem bem elucidativa. Um grupo de chefetes do interior esbosaram uma candidatura à Câmara Federal. O candidato entregara-lhes polpuda quantia para as despesas eleitorais.

Foi eleito. Os chefetes exultaram. Passado algum tempo, resolveram procurar o deputado a fim de conseguir para a cidade benefício público urgente, justo e defensável. O deputado foi sincero com seus designios; respondeu aos interessados: "Nenhum compromisso me prende à sua cidade. Paguei os votos. Passem bem".

E daí?! Outros eleitos vão "cozinhando" os

pedidos após estarem no cargo, até que pedintes canssem e desistam. E assim o voto e a chamada vontade do povo se transforma numa traficância ou espetáculo circense. O homem comum vai por essas e por outras, descrendo de eleições e de democracia. É de máxima urgência ajustar a democracia no seu exercitamento, a prática à realidade existente. Salamos do "mundo da lua", da irre realidade. Hoje quem seria capaz de sair à rua de fraque e cartola? Levaria vaia por certo. Chega de mistificações pseudo-democráticas, tal comportamento já é inadmissível. Nosso povo já é adulto nos seus anseios: prefere ouvir a palavra franca e sincera do nosso presidente, que saber dizer "não" quando necessário, sem conversa fiada e atavios oratórios enganadores. Assim S. Excia. respeita o povo e é respeitado por todos nós, exercendo de fato uma liderança legítima e natural. Importa que não houvesse passado pelo crivo do voto popular direto? A autoridade se impõe e se afirma pela sua ação.

Ocorrências policiais

DIZIA-SE POLICIAL E FOI DETIDO

Sexta-feira, ocorreu mais um caso usado por falsários. Um indivíduo identificado como Arlindo de Ferreira da Silva, residente no Cortume Crepaldi, casa n.º 6, foi detido por passar-se por policial. Segundo a testemunha Angelo Garcia, o sujeito também se apresentou a ele como sendo da PM, mas Angelo, que mora na Av. Cel. Marcondes, 809, não foi na conversa de Arlindo e chamou

pela polícia que compareceu ao local levando o falso "colega" de serviço.

INVADIRAM CHACARA E ROUBARAM MEL

Este caso ocorreu por volta das 17 horas de sexta-feira passada. Segundo a vítima João Coimbra, residente numa chácara do Bairro do Aeroporto, três indivíduos não identificados adentraram em sua propriedade e destruíram um melero levando todo o seu con-

teúdo. Notando que havia sido assaltado, João chamou a polícia que compareceu no local.

Os soldados da PM percorreram as imediações mas não conseguiram encontrar os ladrões que deviam estar com muita fome ou queriam levar a vida mais doce.

DESENTENDERAM-SE POR UM CHEQUE SEM FUNDOS

As 18 horas de sex-

ta-feira, na rua João Pires de Campos, 52, Aparecido Ramos morador à rua Caracas, 242, Vila Morangueiro, na cidade de Maringá, PR, desentendeu-se com Sarquino Youssef Younam. O motivo do desentendimento foi um cheque sem provisão de fundos emitido por Sarquino Youssef, residente à rua João Pires de Campos, 52, nesta cidade, à Aparcido Ramos. Este, residente

em Maringá, não gostou do que fez o outro e foi até a sua casa para os devidos esclarecimentos. Mas lá chegando, em vez de conversarem amigavelmente, começaram a alterar a voz. Isto obrigou que alguns populares chamassem pela polícia, pois notaram que a discussão iria acabar em briga. A polícia compareceu por lá e levou-os a presença das autoridades de plantão.

INGERIU COMPRIMIDOS E QUASE MORREU

No segundo dia deste ano, por volta das 20 horas, mais uma pessoa tentou o suicídio. Eva Aparecida do Carmo, residente à rua Fuad Maluly em Alvarães Machado, desgostosa da vida tentou a morte ingerindo forte dose de comprimidos. Mas por sorte, a infeliz estava nas proximidades do Pronto Socorro Municipal e uma viatura da PM fazia

sua ronda por ali, podendo socorrer a mulher a tempo. Depois de ser medicada, Eva foi levada ao Plantão Policial onde prestou esclarecimentos às autoridades.

DEPOIS DE ESPANCAR FUGIU

Mais um caso registrado às 20 horas de sexta-feira. Desta vez a infeliz vítima foi Domingos Magalhães da Silva, residente à rua Mendes de Morães, 845. Conforme ele, por motivos ignorados, um indivíduo conhecido por

Ney Matias, atacou-o de surpresa desferindo-lhe violentos socos no rosto. Alguns populares, vendo o que estava acontecendo, chamaram a polícia que de imediato compareceu ao local. Mas ao chegar lá, o indivíduo tinha se evadido, deixando Domingos bastante ferido. A vítima foi levada ao Pronto Socorro Municipal, onde recebeu os devidos medicamentos, sendo levada em seguida ao Plantão Policial para registrar queixa.

Passagem mais cara

Segundo informações obtidas junto a Empresa de Transportes Andorinha, tomamos conhecimento de que os preços das passagens para São Paulo e Interior aumentaram.

O preço de uma viagem para São Paulo até o dia 31 de dezembro, carro comum, era de 60 cruzeiros. No início deste ano subiu para 66 cruzeiros. No carro leito o preço era de 118,00, agora foi para Cr\$ 129,50.

Em nossa região somente algumas cidades servidas pela empresa tiveram aumento nas passagens. Uma viagem para Martinópolis, que antes era de Cr\$ 3,40 já custa Cr\$ 3,90. Para Pirapozinho, que custava Cr\$ 2,80 o pre-

ço foi para Cr\$ 3,12. O preço de uma passagem para Pres. Epitácio, atualmente é de Cr\$ 12,80. Antes era de Cr\$ 11,50. Para as demais cidades ainda não veio a tabela. Portanto o preço continua o mesmo.

Ferido à faca no queixo

Ontem, por volta das 2h25 da madrugada, o cidadão José Rosa da Silva, residente a rua Dols, 49, Vila Líder, foi vítima de uma tentativa de assalto. Segundo ele, quando atravessava a rua Capitão Alfredo Correia, Vila Brasil, foi surpreendido por três indivíduos armados de facas. Os sujeitos lhe seguraram e revistaram os seus bolsos a procura de dinheiro. Mas José reagiu e por

um instante conseguiu escapar dos ladrões, só que infelizmente um deles desferiu-lhe um golpe com a faca ferindo-lhe no queixo. Ao notarem que haviam ferido o homem, os bandidos adiriram-se do local José imediatamente chamou a polícia que levou-o ao Pronto Socorro para ser medicado. Em seguida partiram atrás dos ladrões, mas sem êxito.

Aviso aos pescadores

O Comando do Destacamento de Polícia Florestal e de Mananciais de Presidente Prudente, está comunicando os adeptos da pesca amadorista, que em virtude do disposto na Portaria SUDEPE n.º 310/73, as licenças de pesca, expedidas durante o ano de 1975 só tiveram validade até o dia 31 de dezembro não havendo mais tolerância para revalidação até março de 1976. Os interessados deverão comparecer naquele destacamento a partir do próximo dia 5 (amanhã), das 9 às 16 horas, munidos de duas fotos 2 x 2 e documento de identidade.

Declaração

FUKUHARA HONDA & CIA LTDA, declara para os devidos fins e efeitos haver se extraviado o certificado do veículo de sua propriedade cujos caracteres constam abaixo:

CARACTERÍSTICAS
Marca — Volkswagen
Tipo — Sedan 1300
— 1.973

Cor — Azul Niagara
Chassis — BP 976 314
Placa — TB.0310
Declara outrossim que o mesmo fica sem efeito visto estar providenciando a 2.ª Via do mesmo.
Imperador Despachos S.C. Ltda
Rua Dr. Gurgel N.º 619
Pres. Prudente-Sp.
03.04-06/1/76

O PENSAMENTO DE HOJE

"Defender não é gritar. É prestar mais intenso serviço às causas e às pessoas".
Extraído do livro AGENDA CRISTÁ, psicografado por Francisco Cândido Xavier, encontrado na BANCA DO LIVRO ESPÍRITA CRISTÃO, Praça 9 de Julho, defronte ao Edif. Furquim Pres. Prudente.

APROVEITE ESTAS OFERTAS

Câmara fotográfica OLYMPUS TRIP-35
CR\$ 124,00 mensais

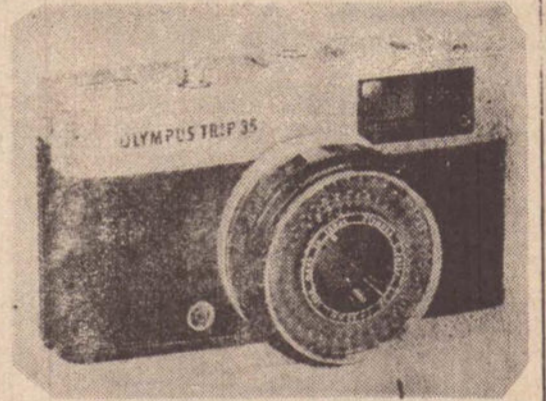

Tudo em Cinesfoto (revelações e ampliações)

Conjunto

Kodak

54-X apenas

CR\$ 230,00

(A VISTA)

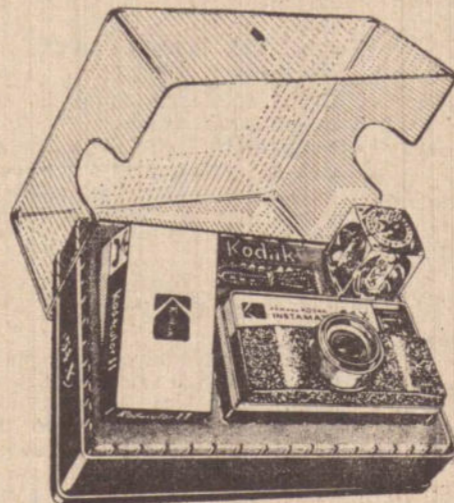

FOTOCOLOR IMPERIAL

Rua Barão do R. Branco, 333 fone 3-2050
Rua Joaquim Nabuco, 729 — Fone 3-2014
PRES. PRUDENTE

O IMPARCIAL EDITORA IMPRENSA LTD.

C.G.C. 55.347.520/0001/67.

Diretor Presidente: Roberto Santos

Diretor Responsável: Mario Peretti

Diretor de Redação: Adelfo Vanalli

REDAÇÃO, OFICINAS E CLICHERIA

Rua Siqueira Campos, 600 - Caixa Postal 316

Fones: 3-2540 - 3-2351 - DDD. 0182

Presidente Prudente

Representado em todo o Brasil pelo CONSÓRCIO BRASILEIRO DE IMPRENSA

Fones: 37-3728 e 36-4909 - 6.º andar

SAO PAULO - Rua Senador Feijó, 161

RIO DE JANEIRO - Av. Pres. Vargas; 633 - 21.º andar



MÁRMORES E GRANITOS

Túmulos, altares, escadarias, pisos, revestimentos, pias em mármore e granitos de todas as cores e tipos.

MARMORARIA CENTRAL

FÁBRICA E VENDAS

Rua Joaquim Nabuco, 309 - Fone 3-2851 - P. PRUDENTE

ESCRITURARIA

Necessitamos de uma escriturária, com prática em serviços gerais de escritório. Boa datilógrafa, desembaraço e referências. Tratar nesta redação, no horário comercial com Srta. Vânia

RELOJOARIA CYMA

DE HARUYUKI HARADA & FILHO LTDA.

Agora em amplas e modernas instalações está oferecendo lindas sugestões para o seu presente de Natal. - Vendas pelo crediário. Rua Barão do Rio Branco nos 494-486-A - Fone: 3-4826 PRESIDENTE PRUDENTE

DISCOTECA DA CIDADE



L.M.

dos pela popularidade em São Paulo.

A etiqueta SOM colocou recentemente no mercado um LP reunindo alguns dos mais famosos boleros de todos os tempos na voz de um jovem talento: Carlos René. Sem dúvida, não há motivo de prazer para todos ouvir alguns boleros clássicos como "Boneca Cobiçada" (de Bolinha e Biá), "Fujo de Ti" (Waldick Soriano e Jorge Gonçalves), "Que Queres Tu de Mim" (Jair Amorim e Evaldo Gouveia) e outros mais. Lançado há algumas semanas, "Carlos René Interpreta os Mais Famosos Boleros" está alcançando o mesmo êxito, principalmente no Nordeste, apesar de já estar despontando entre os preferidos

de Salvador, no final de novembro é princípio de dezembro pasados. Distantemente há algum tempo do Brasil onde até mesmo seus discos não tem pegado com assiduidade. Sarita surge num LP da Copacabana "Sara... Hoy". Além de cantar músicas inéditas ou clássicas de todos os tempos nesse álbum ela interpreta dois poemas de Pablo Neruda: "Te Recuerdo como Eras" e "Me Gustas Cuando Callas", musicado por Bianchi. As demais músicas são dentro do estilo romântico/sentimental que consagraram Sarita Montiel. Destacam-se "Carinhosamente", "Poema de Mi Soledad" e "Tu Nombre", "Te Espe-

O grupo Grateful Dead chega a ser considerado uma lenda. Nasceu da revolução psicodélica dos anos 60, e é o protótipo dos outros bons grupos que apareciam em São Francisco. Nenhum outro conjunto atraiu tal massa de seguidores nas histórias da pop music. E' ainda mais espantoso quando se observa que esse conjunto jamais teve um compacto de sucesso, e que nenhum dos seus LPs foi parar na lista dos Dez Mais e que a música que fazem não tem nenhum compromisso com o comercial durante todos estes anos. Isso porque acima de tudo, os músicos do Grateful Dead sempre primaram por um purismo sonoro, por uma música sensibílissima, que nem sempre foi ao encontro das massas. Porém, com o lançamento desse "Bluez For Allah", o grupo pretende duplicar sua imagem como um espelho.

Continuação é claro com a mesma auto-exigencia, mas sem dúvida atingirão um público mais amplo.

NECROLOGIA

A ORGANIZAÇÃO SOCIAL DE LUTO PRESIDENTE INFORMA

Faleceu ontem nesta cidade a sra. Lazara Drag Rodrigues, mais conhecida como Dna. Adelia. A extinta contava com 47 anos de idade, deixou viúvo o sr. Antonio Rodrigues, e os filhos, Antonio e Regina Maria. Seu corpo foi velado em sua residência a rua Deza de Outubro n.o 1235, de onde saiu às 17,30 para o cemitério local.

Faleceu aos 69 anos de idade o sr. Firmino Magalhães Morador a rua Maraci S/N.o. O seu sepultamento deu-se às 16,00 horas de ontem.

Com apenas 2 dias de vida, faleceu o garotinho Luiz Augusto Dipe da Silva, filho de José Maciel da Silva e de dona. Marlene Dipe. Residentes a Rua Benjamin Constant n.o 331 nesta cidade seu sepultamento deu-se às 10,30 horas de ontem.

EDITAL DE PRIMEIRA E SEGUNDA PRAÇAS

O Doutor Paulo Dirceu Rossetti, Juiz de Direito da Terceira Vara desta cidade, Estado de São Paulo, na forma da lei e comarca de Presidente Prudente, Lei, etc.

FAZ SABER — a todos quantos do presente edital virem ou dele conhecimento tiverem e interessar possam que na porta principal deste edifício, no dia 5 de janeiro de 1976, às 14,00 horas; será levado a primeira praça; por preço sempre superior ao da avaliação os bens penhorados nos autos do "EXECUTIVO FISCAL" (feito n.o 36/72), requerido pela "Fazenda do Estado de São Paulo" contra "Agostinho Amaral", e caso não haja licitante, fica desde já designada a segunda praça para o dia 03 de fevereiro de 1976, às 14,00 horas, por qualquer preço; independente da avaliação, os bens seguintes: "Um imóvel composto de um lote de terreno situado à Rua Cruzeiro do Sul, 184, Vila Formosa; nesta, sob o n.o 1 da Quadra 5; dividindo pela frente com a referida rua; de um lado com o lote n.o 14; de outro lado com o lote n.o 6, e pelos fundos com o n. 9 com área total de 337,50; medindo 12,50 ms de frente; por 27,00 metros da frente aos fundos; com uma casa de madeira, coberta com telhas, com cinco cômodos; em regular estado de conservação avalia da pela quantia de Cr\$ 30.000,00 (trinta mil cruzeiros). b) Um picador de carne marca Hobart n.o 0777, série n.o 3.560 em estado, por Cr\$ 200,00; c) Uma balança marca Filizola com capacidade para 20 quilos, em regular estado; por Cr\$ 150,00; d) Uma geladeira comercial, com 3 portas, marca Iprel; por Cr\$ 30,00 imprestável; e) Uma máquina canhão para fabricação de linguça; por Cr\$ 150,00". Total da avaliação Cr\$ 30.550,00". E para que chegue ao conhecimento de todos e ninguém possa alegar ignorância, foi expedido o presente edital que será publicado e afixado na forma da lei. Dado e passado nesta cidade e comarca de Presidente Prudente, Sp. aos 24 de novembro de 1975. Eu (a) A.A. Ferreira, escrevente autorizado, datilografei e subscrevi.

O JUIZ DE DIREITO (a) PAULO DIRCEU ROSSETTI

CANTINHO DA POESIA "AMOR DE NINGUÉM"

Silvio Simioni

Esta vida de amor, é uma ilusão perdida Uns sofrem, e depois sorri Outros sorri, e depois sofrem.

Enfim, o que é amor, Atração um pelo outro, Amizade, também é amor O que será essa palavra que todos falam

Uns dizem sentir amor, Outros sonham no amor, Outros tem o amor sonhado Enfim, o que será esta tão pequena palavra

Uns dizem que amar, E' viver em um mar-de-rosas Outros falam que é um mar de espinhos Amor, mas que palavra que preocupa o mundo.

Anuncios Economicos

Vende-se conjuntos de salas no Edifício Ouro Branco, terreo e sobre loja, aceita financiamento pela Caixa, tratar com o Corretor Adelmo Rua Ruy Barbosa n.o 406 — Fone 3-3241

Vende-se um sobradinho — travessa Quincas Vieira 3 dormitórios, sendo um apartamento, sala area. Em baixo uma sala, copa, cozinha; lavanderia; garagem para 2 carros e Edicula. tratar com o corretor Adelmo Rua Ruy Barbosa n.o 406 Fone 3-3241

Vende-se um sitio 9 alqueires e meio — Bairro Mundo Novo — Monte Alvão — formado em grama e pangola, todo cercado, tendo uma casa de madeira para emprego de e mangueira para 100 cabeças de gado. Tratar com o corretor Adelmo Rua Ruy Barbosa n.o 406 fone 3-3241

VENDE-SE uma casa com 01 quarto demais dependencias, à rua Rio Grande do Sul, 352, Vila Marcondes. Tratar no local.

Aluga-se Casa de Praia em GUARATUBA-PR., contendo 04 quartos, 06 camas de solteiro, geladeira e demais equipamentos de uma residência. Tratar à rua Pasteur, 581, fone — 220440 — CURITIBA-PR. com Sr. Rufino.

VENDO ou TROCO por... 1 fogão industrial, 6 bocas, p/ 70 refeições horário — 1 mesa snooquer grande — 1 relógio de ponto — 1 estufa — 1 registradora elétrica — 1 baleiro giratorio — 1 ventilador de pé grande — 1 geladeira à querosene — 1 kombi 70 — 1 rural-70 — 1 volks-69,70 — 1 caminhão dodge-74 — diesel — 1 moto à gazolina de 196 hp — 2 cofres medios — 1 telefone — 1 terreno 11x33 na rua texas — 1 ter. na Av. da Saudade — 1 mesa p reuniões — móveis de escritório — móvel em geral. Vanderley — fone 3-5282 — rua Joaquim Nabuco, 1.117.

VENDO VOLKS 1963 Em perfeito estado — Motor novo — Conservado — Preço: Cr\$ 8.500,00 — Tratar neste jornal com HENRIQUE: das 14 às 17 horas. Precisa-se de uma enfermeira para cuidar de uma criança recém nascida. Período noturno. Tratar à rua Fagundes Varela, 337, fone 3-2249.

ESCRITÓRIO IMOBILIÁRIO

Rio Branco s/c Ltda.

RUA FELÍCIO TARABAI, 638 - FONES: 3-3970 E 3-3335 - PRES. PRUDENTE

Direção e Responsabilidade de Alfredo Almeida Martins Sind. Creci n.o 8372 — SP.

RESIDENCIAS

REF: 0/250 — ÓTIMA RESIDÊNCIA CONSTRUÍDA EM TERRENO 11x22. LOCALIZADA A RUA BELA, NAS PROXIMIDADES DO LATICÍNIO. Contendo: Varanda, frente toda da casa, com piso em cerâmica vitrificada. Abrigo para carros medindo 6 x 3,50 mts. Ampla Sala de Visitas, com piso em tacos e sinteko. Três dormitórios, todos com pisos em tacos e sinteko. Banheiro Social Completo com azulejos a cores até 1,50 mts., e piso em cerâmica. Copa medindo 4x4 mts., com piso em cerâmica. Cozinha medindo 4x3 mts., com pia de mármore, azulejos até o teto e piso em cerâmica. EDICULA: Dependências Completas para empregada. Dispensa e quintal. Preço: Cr\$ 250.000,00 — ESTUDA-SE FACILIDADES NOS PAGAMENTOS.

REF: 0/252 — EXCELENTE RESIDÊNCIA LOCALIZADA A RUA 15 DE NOVEMBRO, NAS PROXIMIDADES DA BEBIDAS FUNADA, CONSTRUÍDA EM TERRENO 11 x 33. Contendo Varanda, Abrigo para 4 carros, Sala de Visitas medindo 3,5x3,5 mts, com piso em tacos e sinteko. Dois amplos dormitórios, todos com pisos em tacos e sinteko. Banheiro Social completo com Box peças à cores e azulejos até o teto e piso em cerâmica vitrificada. Copa medindo 7x3,5 mts. com piso em cerâmica vitrificada. Cozinha com pia em "L", cobertura de mármore, com Gaveteiro, azulejos até o teto e piso vitrificado. Edicula: Dependências p/ empregada. Área de serviço coberta e quintal todo calçado. PREÇO: Cr\$ 350.000,00 — CONDIÇÕES DE PAGAMENTOS A COMBINAR.

REF: 0/254 — ÓTIMA RESIDÊNCIA, RECENTEMENTE CONSTRUÍDA LOCALIZADA NAS PROXIMIDADES DO GINÁSIO DA VILA INDUSTRIAL, Contendo: — Varanda, Sala de Visitas medindo 4x3,50 mts., com piso em tacos e sinteko. Três amplos dormitórios, todos com pisos em tacos e sinteko. Banheiro Social Completo com azulejos e peças à cores e piso em cerâmica. Copa medindo 3,50x3,50 mts. azulejos à cores até 1,50 mts., com piso em cerâmica vitrificada. Cozinha medindo 3,50x3 mas, com azulejos até 1,50 mts. e, piso vitrificado. QUINTAL. PREÇO: Cr\$ 150.000,00 — CONDIÇÕES DE PAGAMENTOS A COMBINAR.

REF: 0/255 — BOA RESIDÊNCIA, LOCALIZADA NAS PROXIMIDADES DO GINÁSIO DA VILA INDUSTRIAL CONSTRUÍDA EM TERRENO 11 x 22 METROS. Contendo: — Varanda, Sala de Visitas medindo 4 x 3,20 mts. com piso em tacos e sinteko. Três amplos dormitórios, todos com pisos em tacos e sinteko. Banheiro Social Completo com peças e azulejos à cores com piso vitrificado. Copa medindo 4x3,50 mts., azulejos até 1,80 mts, e piso em cerâmica vitrificada. Cozinha com pia de mármore e piso em cerâmica. Quintal. PREÇO: Cr\$ 150.000,00 ESTUDA-SE FACILIDADES NOS PAGAMENTOS.

"NÃO COMPRE SEU IMÓVEL SEM ANTES EXAMINAR NOSSAS OFERTAS, VENHA TOMAR UM CAFÉZINHO CONOSCO OU TELEFONE-NOS QUE IREMOS BUSCA-LO SEM COMPROMISSO"

REF: 0/257 — EXCELENTE RESIDÊNCIA LOCALIZADA A RUA RIBEIRO DE BARROS, NAS PROXIMIDADES DA APEA. Contendo: Varanda, Abrigo para carros, com piso em tacos de mármore. Sala de Visitas medindo 4 x 3,50 mts., com piso em tacos e sinteko. Três amplos dormitórios sendo um com armário embutido, todos com pisos em tacos e sinteko. Banheiro Social Completo com azulejos e peças à cores, e piso em cerâmica. Copa medindo 4x3,50 mts., com piso em cerâmica. Cozinha medindo 4 x 3,50 mts., com pia de mármore, azulejos até o teto. EDICULA: Dependências Completas para empregada. Lavanderia Completa, Escritório, Quintal todo calçado. PREÇO: Cr\$ 300.000,00 — Condições de pagamentos a combinar.

REF: 0/249 — EXCELENTE RESIDÊNCIA CONSTRUÍDA EM TERRENO 13 x 25 METROS LOCALIZADA NAS PROXIMIDADES DA PRAÇA DA VILA MARISTELA. Contendo: Abrigo para carro (Fechado). Sala de Visitas medindo 5 x 4 mts., com pisos em tacos e sinteko. Três amplos dormitórios, sendo um com armário embutido, todos com pisos em tacos e sinteko. Banheiro Social Completo com azulejos até 1,50 mts., com piso em paviflex. Copa medindo 5,50 x 4,50 mts., com piso em paviflex. EDICULA: — Cozinha medindo 3x3,50 mts., Dependências completas para empregada. QUINTAL. Preço: Cr\$ 450.000,00 — Transfere-se saldo da Caixa Economica.

"Confie a Compra ou a Venda de seu Imóvel a uma empresa especializada para sua maior segurança e tranquilidade."

ESCRITÓRIO IMOBILIÁRIO **Rio Branco s/c Ltda.** RUA FELÍCIO TARABAI, 638 - FONES: 3-3970 E 3-3335 - PRES. PRUDENTE

Corema Comunica

Comunicamos aos nossos clientes, amigos e fornecedores que, terminadas as férias coletivas concedidas aos nossos funcionários, as atividades normais, serão reiniciadas amanhã.

COREMA

REVENDEDORA MASSEY-FERGUSON

O mundo dos hipocondriacos

Segundo os próprios médicos há mais doentes do que doenças. Chegam a falar numa cifra de 80% para os primeiros.

Os especialistas das mas psicológicas tem a sua explicação técnica para traçar o perfil da personalidade dessas individualidades

des especiais, mas qualquer leigo é capaz de identificá-los.

No passado os hipocondriacos eram os frequentadores mais assíduos das

"farmácias" e os farmaceuticos mais experientes tinham sempre uma "nova medicação" para sugerir como um "poderoso remédio". Na verdade um xarope qualquer uma panaceia capaz de mantê-los numa sensação de bem-estar durante algum tempo.

Mais tarde, com o desenvolvimento da farmacopeia e principalmente com o aparecimento do arsenal de psicotrópicos, eles passaram a ter um tratamento mais efetivo para suas mazelas do inconsciente.

O doente maniaco pode ser qualquer um. É um mal que atinge ricos e pobres, homens e mulheres, jovens ou velhos.

Havia até um medico que vez ou outra abandonava o seu trabalho para consultar os colegas. Certo dia ele apareceu deseperado a uma clinica certo de que um espinho de peixe havia se alojado na sua garganta. De nada valeu a afirmação de que não havia corpo estranho algum em sua faringe. Foi preciso simular uma exploração no sentido de "lçar a espinha que o incomodava tanto", para devolver ao cidadão a tranquilidade perdida.

Outro caso era de um fazendeiro que tinha fama de bom benzedor. E como todo benzedor não cobrava nada por seu trabalho, inclusive por suas garrafadas de ervas e raízes. Estas serviam para seus clientes, menos para ele.

Em períodos de intervalos ele procurava o seu medico de confiança para se queixar de males que o faziam padecer. O clinico que o conhecia muito bem invertia os papéis, fazia o

papel de curador. E lá ele todo satisfeito para a farmacia com a receita de uma nova composição de xarope.

Eles se caracterizam pela infidelidade aos médicos. Hoje procuram um, amanhã outro, porque nenhum acaba resolvendo o seu problema. Eles têm sempre do que se queixar.

Conhecem nomes de doenças como ninguém. Pudera, seus batepapos se resumem a falar delas das proprias e dos outros.

Deus nos livre ter entre nossos parentes e amigos, um hipocondriaco. Uns chatos de galocha.

LETRAS DE CÂMBIO
GUARANY
A SEGURANÇA DE LUCRO CERTO

LEIA
E
ASSINE
O
IMPARCIAL

ORGANIZAÇÃO SOCIAL DE LUTO PRESIDENTE
ATENDE DIA E NOITE
A empresa conta com uma equipe de funcionários especializados com longos anos de experiência. Atende beneficiários do INPS FUNRURAL, CARTÃO ELO e também pessoas sem recursos.

ORGANIZAÇÃO SOCIAL DE LUTO PRESIDENTE
NÃO TEM FILIAIS NESTA CIDADE
Atende exclusivamente à Rua Dr. José Foz
N.º 503 — Fone: 3-5639 — Pres. Prudente.

Carnes de primeira para todos os paladares!
Faça sua encomendas para qualquer quantidade na
Casa de Carnes Prudentina Ltda.
Higiene absoluta — Pronto atendimento —
Carnes de primeira — Alta qualidade
Av. Brasil, 956 — Antiga Rodoviária

CHOPP BRAHMA
Conheça a delícia do Chopp BRAHMA, que agora servimos em suas festas. Organize tudo e deixe o chopp e o gelo por nossa conta
Chopp, cerveja e toda a linha de refrigerantes da BRAHMA.

BREMER & CIA.
Revendedor BRAHMA
Rua Rui Barbosa, 1509
Fone 3-2494 — P. Prudente

EMPRESA BRASILEIRA DE TELECOMUNICAÇÕES S. A. EMBRATEL
Empresa do Grupo TELEBRÁS

Necessita para trabalhar em Pres. Prudente e Bauru de Auxiliar Técnico de Telecomunicações (AMBOS OS SEXOS)

A EMPRESA EXIGE:
— 1.º Ciclo secundário completo
— Conhecimento de Eletronica em nível de grau medio
— Idade entre 18 e 35 anos
— Aprovação em exame de seleção, a realizar-se em 17.01.76

A EMPRESA OFERECE:
— Salário de Cr\$ 1.813,50
— Assistência Médica
— Seguro de Vida em Grupo
— Férias de 30 dias

Os candidatos que preencherem os requisitos deverão comparecer a Avenida Coronel José Soares Marcondes, n.º 1.657, entre 05 e 09/01/1.976, das 08:30 às 11:30 horas, munidos dos seguintes documentos: Carteira Profissional, Certificado de Reservista, Título de Eleitor, Cedula de Identidade, Certificado de conclusão do Curso e 02 fotos 3 x 4.

Descontos EXTRA
10,15 até 20%

UTILIDADES DOMÉSTICAS
BOMBA D'AGUA RÖCHFER
TINTAS E ACESSÓRIOS
MATERIAIS ELÉTRICOS BAIXA E ALTA TENSÃO
MATERIAIS P/ CONSTRUÇÃO

EXTRA! EXTRA! EXTRA!
Sensacionais descontos na BRASAÇO!
Agora na BRASAÇO, descontos de 10%, 15%, até 20% em todo seu estoque de materiais para construção, tintas, ferragens, ferramentas, tubos e conexões, material elétrico, bombas e utilidades domésticas, enfim, em todo o seu variado estoque. Chegou a hora de aproveitar o descontos Extra Brasaço 10% 15%, até 20%.

BRASAÇO AGORA EM DOIS ENDEREÇOS:
PRAÇA 9 DE JULHO E AV. MANOEL GOULART, 1565 EM FRENTE AO DEP. BRASIMAC. PRES. PRUDENTE - S.P.

Simplificando o Imposto de Renda

Italo Ramos

Tudo indica que o governo federal, em 1975, concentrou na área da tributação todo o seu poder de aliviar as tensões que pesam sobre a sociedade brasileira. Tanto é assim que, relativamente aos impostos indiretos, o país atingiu este ano, um nível extremo de flexibilidade sobretudo para incentivar as exportações, motivar a aquisição de máquinas e equipamentos de produção nacional e ativar a demanda nos setores eventualmente incapacitados.

O incentivo fiscal no Brasil há muito tempo deixou o âmbito restrito de medida puramente fiscal para assumir uma característica de segmento importante do planejamento econômico e social. Se os efeitos dessa política não são maiores talvez isto se deva a condições extrínsecas ao incentivo, contando-se entre elas a possível inexistência de um clima de investimentos privados, no sentido da soma dos aspectos conjunturais que estimulam a confiança do investidor.

Mas, foi na área do Imposto de Renda que o governo marcou, este ano, o fim de uma fase de pelo menos dez anos de duração em que os contribuintes receberam apenas reajustamentos que visavam a compensar a inflação ocorrida no período. Esta falha vinha justificando inúmeras críticas e estava induzindo as nossas autoridades tributárias a um processo de desgaste que refletia bem o animo dos contribuintes.

Uma estimativa preliminar indica que as alterações na estrutura do Imposto de Renda, pela via da tabela progressiva (que é aplicada para o preenchimento da declaração de rendimentos), reduzirão substancialmente a carga

tributária individual dos contribuintes situados até um nível de cerca de Cr\$ 125 mil de renda. Justamente o caso onde se encontra incluída uma significativa parcela da população contribuinte com predominância da classe média e nada menos de cerca de 95% dos assalariados brasileiros.

Modificações de 75

Entre as principais modificações realizadas no Imposto de Renda de 1975, estão: 1 — aumento do limite de isenção; 2 — adoção de um formulário simplificado; 3 — instituição de um desconto-padrão; e 4 — reformulação da tabela progressiva.

No primeiro caso, o valor limite de isenção, que no ano passado era de 13,9 mil passou a 26 mil de renda líquida. Trata-se de uma profunda reformulação do ponto de vista conceitual, admitindo-se a necessidade de um mínimo indispensável a manutenção da existência de um cidadão.

Esse mínimo passou a abranger ainda que parcialmente, as despesas com habitação e médicas, bem como a carga tributária indireta suportada pelos brasileiros. Em outras palavras parte do imposto pago ao longo do ano nas compras de mercadorias, está descontada para efeito de cálculo no limite de isenção.

Dessa maneira, a elevação acentuada daquele limite — quase o dobro do valor vigente em 1975 — implica em benefício imediato para cerca de 850 mil pessoas, que ficarão excluídas do pagamento do IR em 1976.

O processo de cálculo do novo limite de isenção inclui a atualização monetária do limite anterior de 13,9 mil, as despesas com habitação e medicamentos

e parte dos tributos indiretos. A soma e as parcelas são as seguintes: atualização do limite anterior 17.790,00 despesas com habitação etc 6.550,00 Tributos indiretos 1.660,00 Total 26.000,00

A iniciativa de compensar um certo número de tributos indiretos, incidentes nas despesas essenciais dos contribuintes pela introdução no limite de isenção de um componente equivalente, advém da necessidade de minorar os efeitos repressivos da carga tributária indireta sobre os contribuintes. É possível que no futuro o governo inclua uma nova parcela correspondente ao próprio imposto de renda, o que os especialistas apontam como "um futuro ato de justiça".

Simplificação

O novo formulário simplificado do Imposto de Renda nasceu de uma reclamação do presidente da república, feita quando o chefe do governo preencheu a sua declaração de rendimentos em princípios deste ano. Pelas projeções da Secretaria da Receita Federal 14 milhões de contribuintes deveriam apresentar declaração em 1976. Com a medida aprovada em novembro, esse quadro se alterará para o seguinte:

1 — cerca de 4 milhões e 400 mil pessoas simplesmente deixarão de apresentar declaração.

2 — Cerca de 4 milhões 700 mil apresentarão declaração apenas para efeito de cadastramento ou revalidação, que consiste em informações sobre identificação individual e total dos rendimentos recebidos em 1975;

3 — Cerca de 3 milhões e 100 mil declarantes estarão em condições de utilizar (conclui na pag. seguinte)



50 MIL MOTORES AGRALE DIESEL 50 MIL MANEIRAS DE ECONOMIZAR DINHEIRO

A Agrale S. A. acaba de produzir seu motor diesel n.º 50.000. Foram 50 mil maneiras que a Agrale encontrou para mostrar ao Brasil como ganhar dinheiro, fazendo economia. E a Agrale faz questão de mostrar como aumentar os lucros do Brasil e de seus clientes. Mil horas de trabalho num motor Agrale diesel custam ao bolso do proprietário 3.575 cruzeiros enquanto o motor a gasolina, de mesma potência, nas mesmas mil horas vai consumir 10.920 cruzeiros. Isso significa que em mil horas o seu motor diesel terá dado, de lucro, outro motor Agrale diesel e mais alguns litros de combustível de quebra. Além disso o motor diesel tem durabilidade infinitamente superior ao seu similar à gasolina. Manutenção mais barata.

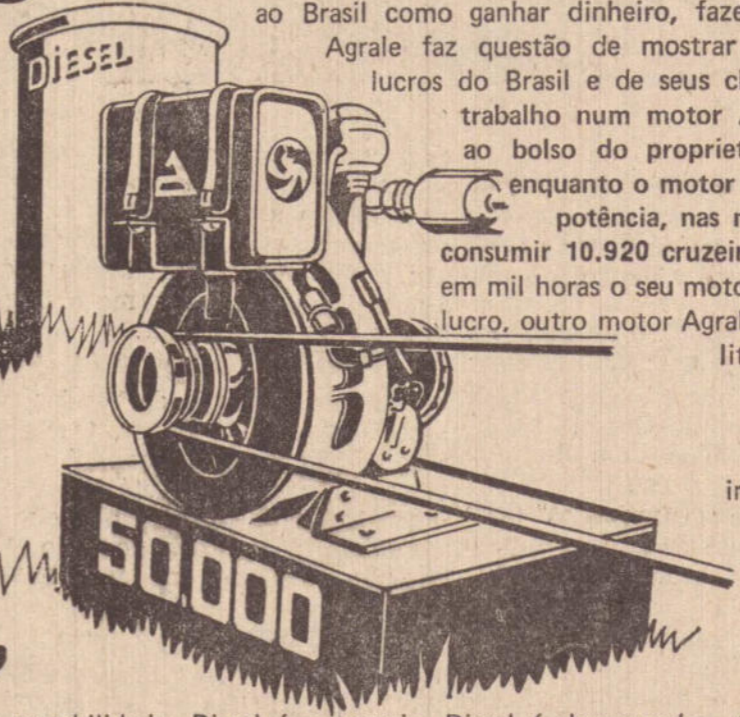

Diesel é rentabilidade. Diesel é economia. Diesel é desempenho. AGRALE É 50 MIL VEZES DIESEL. Parabéns aos revendedores autorizados Agrale. São mais de 450 em todo o Brasil. Sempre perto de você.

AGRALE: 10 anos - 10.000 tratores - 50.000 motores.

ESTE É UM REVENDEDOR AUTORIZADO QUE AJUDA O BRASIL ECONOMIZAR DÓLARES.

Kaneko Diesel S/A Rua Antonio Rodrigues n.º 1.210 Presidente Prudente

ESPETACULAR VENDA DE ARTIGOS PARA CAMA, MESA E BANHO

nas CASAS PERNAMBUCANAS

Preços mais baixos que das próprias fábricas

PANO DE PRATO - desenho xadrez - cores firmes	Cr\$ 1,90
GUARNIÇÃO DE MESA - desenhos decorativos - 5 peças	Cr\$ 39,00
LENÇOL TOPÁZIO - tamanho solteiro - ótima oferta	Cr\$ 18,50
COLCHA DE RAYON - desenho chinês - tamanho casal	Cr\$ 62,00
TOALHA BANHO - Santa Catarina - desenho floral	Cr\$ 17,50
TAPETE DE NYLON - preço pechincha	Cr\$ 13,80
TOALHA DE MESA - ofertão	Cr\$ 9,90
TOALHA DE ROSTO - Santa Catarina	Cr\$ 6,80
JOGO DE CAMA - tamanho solteiro - 2 peças - estampado	Cr\$ 29,00
JOGO DE CAMA - tamanho casal - 3 peças - estampado	Cr\$ 59,00

VENHA COMPROVAR

Traga o listão de ofertas para voce economizar.

CASAS PERNAMBUCANAS

Crediaro sem entrada e a primeira prestação daqui a 30 dias

Industria Prudentina contrata execução do sistema de caxilharias do novo Tennis Clube

Hortencio Marini, diretor de Obras do Tennis e Juvenal Vieira de Carvalho da "Esquadrilhas de Alumínio União Ltda" (sentados) e em pé os srs. Oracy Califani, da Hidráulica Califani, dr. José Carlos Teixeira, da "Prudentstaca Ltda" Joaquim Medeiros de Souza, Presidente da Comissão Executiva Pró-Construção do NTC e Dino Fuscella, diretor comercial da Serv-Gas.



No dia 31 de dezembro, um aspecto do almoço de confraternização no recinto da nova sede, com a participação dos operários contratados, estando presente o sr. Hortencio Marini.

A Comissão de Construção da futura sede social do Tennis Clube encerrou o ano de 1975 realizando importante contrato, visando à conclusão daquela obra no decurso de 1976, provavelmente no primeiro semestre do ano

Na tarde do dia 30 de dezembro último, na Secretaria-Executiva do N.T.C., foi celebrado o contrato entre o Clube e a empresa local, "Esquadrilhas de Alumínio União, Ltda" para a execução das caxilharias em alumínio num total aproximado de 1.000 metros quadrados. A reportagem de "O Imparcial" documentou aquele importante acontecimento, fixando o flagrante da assinatura do contrato.

Aparecem (sentados) os senhores Hortencio Marini, Diretor-de-obras do T.C.P.P., e, pela empresa "Esquadrilhas de Alumínio União Ltda. "Juvenal Vieira de Carvalho. Assistem o ato os senhores Oracy Califani, diretor de "Hidráulica Califani", que realiza todo o sistema hidráulico da futura sede social; Dr. José Carlos Teixeira, um dos diretores de "Prudentstaca, Ltda.", empresa de engenharia responsável pela administração da obra; Joaquim Medeiros de Souza, presidente da Comissão Executiva Pró Construção do Novo Tennis Clube; e Dino Fuscella, diretor-comercial da SERV-GAS — Cia. Prudentina de Gás.

PROVIDENCIAS

Para que se possa dar início à implantação do sistema de caxilharia do N.T.C., seguem amanhã para a Capital do Estado os senhores Hortencio Marini, Dr. José Carlos Teixeira e José Vieira de Carvalho. Terão uma entrevista, já programada, com o arquiteto e autor do projeto do Clube, Dr. Luigi Vilavecchia. Também nessa estada em São Paulo será adquirido todo o alumínio necessário à execução daquela obra, que entra assim na fase de acabamento.

DECORAÇÃO

Também nessa oportunidade a Comissão de Construção se avistará, por indicação do arquiteto Dr. Luigi Vilavecchia, com decorador de renome sediado na capital paulista, para o estabelecimento de um primeiro contacto relacionado ao plano de decoração da futura sede do Clube, bem como, em complementação, se fará os estudos de aquisição e fabricação do mobiliário que será utilizado.

São medidas tomadas por deliberação da Comissão de Construção, com a aprovação da Diretoria do Clube, visando a permitir que os trabalhos tenham andamento mais acelerado, dentro do esquema proposto a definitiva conclusão daquelas dependências.

CAXILHARIA

Com vistas ao contrato celebrado no dia 3 de dezembro, o mentor Hortencio Marini afirmou à reportagem que a empresa em questão — Esquadrilhas de Alumínio União, Ltda. — tem plena condições de realizar a execução do sistema de caxilharias face ao gabarito dos profissionais que mantem, alguns deles contratados junto a outras empresas de São Paulo, sendo mesmo os seus titulares José Vieira de Carvalho e Juvenal Vieira de Carvalho portadores de curso de especialização. Inúmeras obras foram concluídas em nossa cidade e região, com a participação dessa firma, cujas referências foram as mais lisonjeiras. "A Comissão de Construção do Novo Tennis Clube, juntamente com os engenheiros da PRUDENTSTACA, optou por esse contrato, após analisar convenientemente todos os requisitos necessários. Inclui-se a adoção do alumínio nesse aspecto, foi a medida mais viável que se encontrou. De sorte, que estamos convictos do acerto da iniciativa que acabamos de tomar foram palavras textuais do Diretor de Obras do N.T.C.

CONFRATERNIZAÇÃO

A propósito ainda do Novo Tennis Clube realizou-se no dia 31 de dezembro um almoço de confraternização no recinto do Clube,

com os operários contratados. Diretores se fizeram presentes, prestando um voto de reconhecimento aos profissionais ali presentes, responsáveis pelo bom andamento da construção. Nossa reportagem também documentou o acontecimento, conforme o flagrante que ilustra esta reportagem.

TITULOS

A Coordenadoria de Vendas, a cargo do associado Geraldo Soller, também informou à reportagem que a campanha de vendas de títulos de sócios proprietários vem de concluir o seu trabalho, em uma primeira etapa, dentro dos limites autorizados pelo Ministério da Fazenda. Todavia, em tendo havido no de-

curso do ultimo trimestre de 1975 algumas desistências, a Secretaria do Clube está recebendo pedidos de reservas, segundo o critério estabelecido pelos estatutos. Essas ações continuam cotadas a Cr\$ 9000,00 — preço também fixado pelo Ministério da Fazenda — amortizáveis em 30 pagamentos iguais, mensais, de Cr\$ 300,00. Concluída em definitivo essa etapa de vendas, novas ações somente serão colocadas após o período do Carnaval. As ultimas reservas recebidas e já liberadas pela Diretoria do Clube são as dos senhores

Douglas Cristovam — Dr. Antonio Carlos Nogueira Pimentel — professor Laerte do Nascimento Silva — José-Altino Caseiro — Edio Vernile — Miguel Maluly — professora Maria Ignacia Pimentel — Dr. Abelardo Vieira de Araujo — Miguel de Oliveira — Adilson Martins Ferrari — Dr. José Leite. Após a efetiva subscrição desses títulos será encerrada a primeira etapa da campanha. O que demonstra o sucesso registrado e a receptividade havida pelas ações postas no mercado, conforme autorização do Conselho.

SIMPLIFICANDO O IMPOSTO DE RENDA

(conclusão da pag. anterior)

zar o novo formulário simplificado, se quiserem: 4 — Apenas 800 mil de clarantes estarão obrigadas a apresentar o formulário completo, destinado aos contribuintes de vida econômica mais complexa.

O modelo simplificado destina-se aos contribuintes com rendimentos predominantemente do trabalho assalariado e cujo valor não ultrapasse Cr\$ 103 mil anuais.

Desconto Padrão
Os contribuintes que se utilizarem do formulário simplificado poderão contar também com o benefício novo do desconto padrão fixado para 1976 em 20% do rendimento bruto. Mas além dele poderão ainda abater despesas com médicos, dentistas, hospitalização, pensão alimentícia e encargos de família (dependentes).

Uma pesquisa feita pelos técnicos da Secretaria da Receita Federal, aproveitando os dados contidos nas declarações apresentadas em 1975 revelou que na média os assalariados não chegavam a usar 20% de descontos atingindo no máximo 19,6 por cento.

Nova Tabela
A nova tabela progressiva do Imposto de Renda que não representa uma simples correção da tabela do ano anterior, foi feita a partir de um modelo de progressividade e levando em consideração a correção de distorções no processo de concentração de renda ocorrido nos últimos 10 anos.

Seu objetivo não é o de reduzir a carga tributária para todos os contribuintes e sim realocar a carga de tal forma que sejam favorecidos os de renda mais baixa e média. Dentro desse critério estão incluídos dos contribuintes que percebem rendas. Líquidas até de Cr\$ 10 mil por mês. Acima deste limite, haverá pequenos acréscimos para as pessoas de maior renda, reduzindo-se com isto, o efeito concentrador.

ELETRICIDADE DE AUTOS EM GERAL

CAICARA
AUTO ELÉTRICO
AV. MANOEL GOULART, 367
ESTACIONAMENTO PRÓPRIO
Fone 3-5532



copel REVESTIMENTOS



UM SUPER FESTIVAL DE PREÇOS BAIXOS

OFERTAS EM CARPETES Grande Remarcação

MULTIPISO — O carpete do momento, podendo ser usado em áreas internas e externas.
DE 87,00 POR 75,00

MILACRON — O piso-forração, em fibras de Nylon, garantido pela Rhodia.
DE 95,00 POR 78,00

CARPETE NYLON FLORAMA 6mm Anti-alérgico, anti-trança e anti-mofo em super Nylon 66.
DE 99,00 POR 79,90

ACRÍLICO E NYLONCRYL TABACOW Em todas as cores e larguras.
DE 142,00 POR 125,70

FORRAÇÃO 10mm BANDEIRANTES BELCARPET Anti-alérgico, anti-trança, anti-mofo.
DE 165,00 POR 146,90

FELTRO DE Lã Para tornar seu carpete mais macio.
DE 17,90 POR 9,90

TABACOW — BANDEIRANTES ITA — MULTIPISO — MILACRON

OFERTAS EM PISO VULCAPISO — PLAVIPISO — COSMOPISO — BRASILA. Disponíveis de grande estoque para pronta entrega.
64,00

PISOS DE BORRACHA Pastilhosos, lisos e esculpidos nas marcas PLUMEX — AMAPÁ.
DE 115,00 POR 89,00

CORDÃO PARA ACABAMENTO E FITAS METÁLICAS EM OFERTAS ESPECIAIS: PAGUE EM 4 PAGAMENTOS SEM ACRÉSCIMOS.

COLOCAÇÃO GRÁTIS!



copel

25 Lojas para bem servir.

R. BARÃO DO RIO BRANCO, 122 - FONE 3-3909 - P. PRUDENTE

Pirapózinho possui a única estação de tratamento de esgotos da região

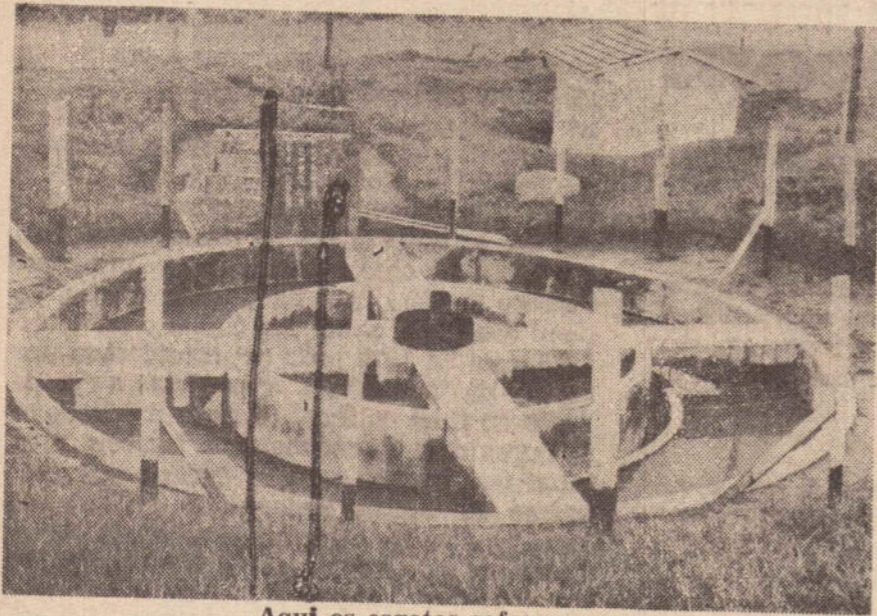

Aqui os esgotos sofrem um processo de decantação.

TRATAMENTO BIOLÓGICO DE ESGOTOS

A principal consequência da poluição é dada pela respiração dos organismos que se alimentam de esgotos. O tratamento biológico de esgotos também se faz por intermédio destes mesmos organismos. O material orgânico introduzido no rio causa um aumento da atividade biológica um aumento da proliferação de organismos do rio que se alimentam deste material. O fator que limita esta atividade é o oxigênio. Se houver oxigênio suficiente este processo destrói toda a matéria orgânica ali introduzida. A isto se chama "estabilização aeróbia" de esgoto.

Quando não há esta disponibilidade de oxigênio faz-se o tratamento biológico, ou seja, fornece-se às bactérias

o oxigênio de que necessitam.

Este processo foi por tanto copiado da natureza. É processo natural, apenas se procura realizá-lo em ambiente restrito e de modo acelerado. Para isto é necessário fornecer quantidades de oxigênio muito grandes e em pouco tempo.

O processo de tratamento aeróbio de despejos orgânicos se baseia exatamente na atividade de respiratória dos microorganismos aquáticos. Para que uma certa quantidade de matéria orgânica seja assimilada pelas bactérias que proliferam na água é preciso somente que esta água receba um fornecimento adequado de oxigênio. Se o esgoto for lançado num grande volume de água, este volume contém oxigênio suficiente, mas se isto não acontecer o oxigênio pode ser in-

troduzido artificialmente, e nisto consiste o tratamento aeróbio de esgoto.

Há também o "tratamento anaeróbio" que é realizado por bactérias anaeróbias. Estas bactérias aparecem no rio sempre que se acaba o oxigênio ali dissolvido. As bactérias aeróbias desaparecem depois que houve o consumo total do oxigênio. Este processo tem como inconvenientes a formação de bases produtoras de odor e a morte de peixes já que estes não sobrevivem em ambientes desprovidos de oxigênio. Por estes motivos procura-se manter num rio as condições de aerobiose.

No tratamento de esgoto pode-se usar os dois tipos de estabilização: aeróbia e anaeróbia. Geralmente se usam os dois simultaneamente. O processo anaeróbio decompõe

também matérias sólidas. É o que acontece na putrefação de cadáveres.

Quando se vai tratar de esgotos separa-se o mesmo em duas partes: lodo — matéria sólida decantável. Líquido, água e matéria orgânica em solução.

O lodo vai sofrer tratamento anaeróbio e o líquido aeróbio.

Esta separação em duas fases constitui o Tratamento Primário e é feita fazendo-se o esgoto passar por um tanque de decantação para que o lodo se sedimente. O lodo vai para os digestores, recipientes fechados para evitar os inconvenientes do desprendimento de gases. Estes gases são combustíveis e como tal podem ser aproveitados.

PODE OCORRER NOS RIOS

Isto também ocorre nos rios. Suponhamos que um rio passa por uma cidade que nele despeja seus esgotos (o caso do Limoeiro).

Quando o despejo é introduzido no rio há decantação e formação de bancos de lodo no fundo. O oxigênio da água não penetra nestes bancos de lodo de modo que dentro deles há um processo de estabilização anaeróbia. Na água situada acima há a estabilização aeróbia. Desde que a carga não seja demasiada os dois processos coexistem.

Neste caso nem chega a haver mau cheiro pois os gases são oxidados ao passar pela camada aeróbia dando CO₂ (gás carbônico). A este conjunto de processos se chama auto-depuración ou seja: 1) sedimentação e deposição do lodo; 2) oxidação bacte-

riana aeróbia do material orgânico/solúvel; 3) oxidação bacteriana anaeróbia do material orgânico insolúvel ou sólido.

O oxigênio da atmosfera se difunde muito lentamente na água. Ele satura rapidamente a camada mais superficial, mas, desta para as camadas inferiores a difusão é muito lenta. Quando o rio é muito acitado há uma reaeração mais rápida. Além da atmosfera, há uma outra fonte de oxigênio. Trata-se de uma fonte biológica: na síntese de material orgânico realizada por seres fotossintetizantes há formação de uma certa quantidade de oxigênio. Há organismos fotossintetizantes macroscópicos e microscópicos. Entre estes últimos encontram-se as algas.

Quanto maior a quantidade de luz maior a quantidade de algas. Assim, em águas turvas a quantidade de algas é menor do que em águas transparentes.

Resumindo: há dois tipos de tratamento biológico de esgotos:

- 1) aeróbio — que se faz em presença de oxigênio.
- 2) anaeróbio — que se faz na ausência do oxigênio.

No tratamento aeróbio, o importante é o fornecimento de oxigênio.

Por outro lado, há 3 sistemas principais de tratamento de esgotos que usam oxigênio do ar atmosférico: 1) filtros biológicos; 2) lodos ativados; 3) valos de oxidação.

No caso em que o oxigênio torneado provém da fotossíntese — reoxigenação — temos o sistema de tratamen-

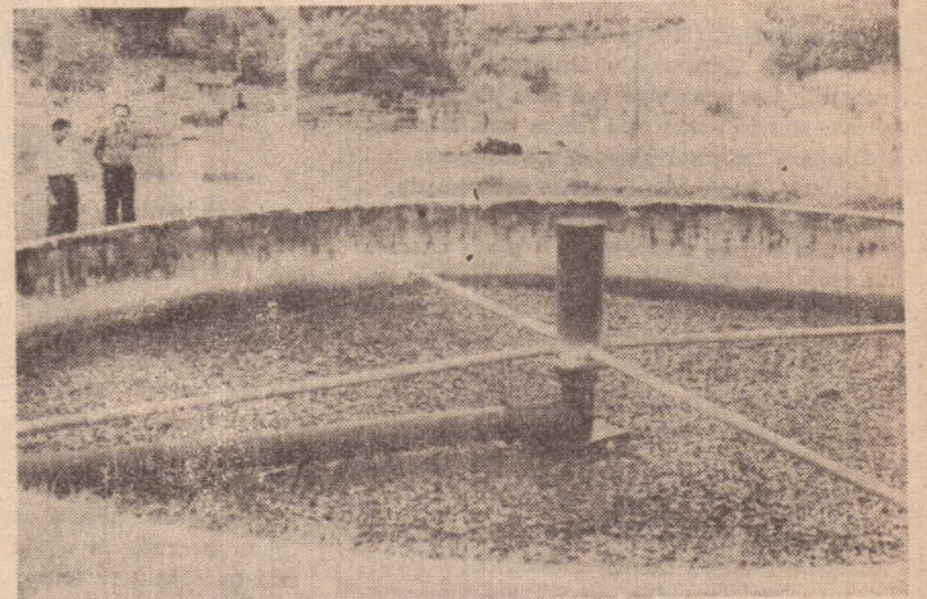

Nesta fase a água sofre um processo de filtração, num tanque de pedras britadas e areia.

to de esgoto por Lagoa de Estabilização. Nestes casos o esgoto líquido é lançado a uma lagoa de dimensões adequadas onde se dá uma grande proliferação de algas microscópicas que produzem oxigênio como resultante de sua atividade fotossintetizante. As bactérias se reproduzem em grande número e respíram o oxigênio produzido pelas algas eliminando CO₂ que por sua vez será utilizado pelas algas na fotossíntese fechando o ciclo.

Este é o sistema mais barato que existe e é o que mais se aproxima do processo natural.

ADUBAÇÃO PARA OS PARQUES

No sistema adotado por Pirapózinho há um aproveitamento de razoável massa de adubos. Na medida em que

for sendo ampliada a rede coletora de esgotos, haverá quantidade suficiente de material para adubação dos seus parques públicos.

No caso de Presidente Prudente, cujo volume de descarga sanitária urbana é muito grande a prefeitura contraria com adubos su-

ficientes para seus jardins e até para vendê-lo.

Os prefeitos da Alta Sorocabana devem conhecer o sistema implantado por Pirapózinho para adotá-lo em suas cidades eliminando um grande agente poluidor dos córregos e vales.

ELETRICIDADE DE AUTOS EM GERAL

CAICARA
AUTO ELÉTRICO
AV. MANOEL GOULART, 367
ESTACIONAMENTO PRÓPRIO
Fone 3-5532

Declaração

Eu, José Francisco Barbosa Ortiz, aviso a quem possa interessar que foi extraviado um talão de notas fiscais da série B.1 sob os números: 051 a 100 da Indústria de Artesanato, cujo CGC 44933018/002, Inscrição Estadual de n.º 561005257, sendo a mesma de Pres. Epitácio.

Declaro ainda que o referido talão fica sem efeito.

04.05-07c01/76

NESTE COMEÇO DE ANO BUCHALLA S.A. presenteia seus clientes

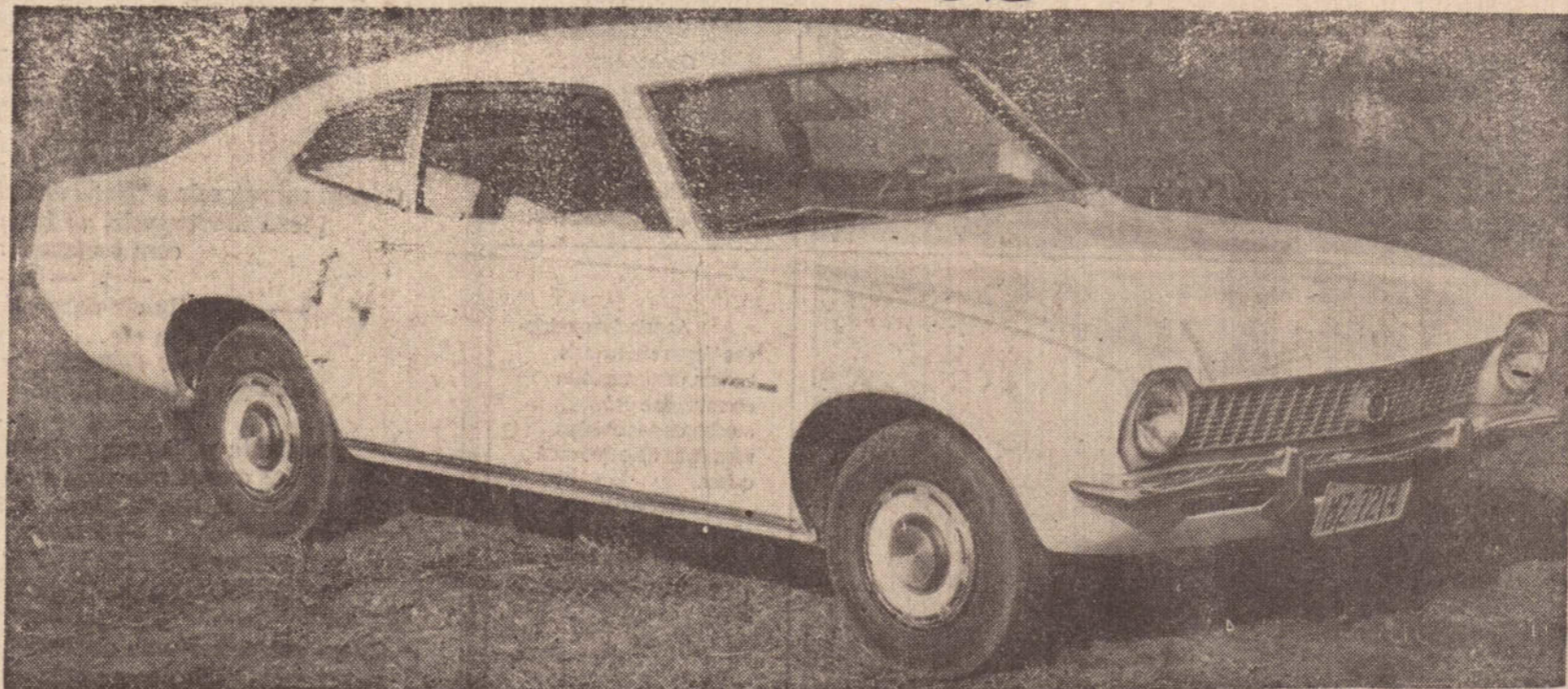

Compre seu Maverick 4 cilindros com pequena entrada e o resto em 12 meses sem juros. E mais: seu veículo usado vale como entrada

BUCHALLA S.A.



RUA DR. JOSÉ FÓZ, 420 FONE: 3-2214 PRES. PRUDENTE

A Inglaterra quer vencer a Copa do Mundo de 1978

Frank Taylor do "Daily Mirror"

Don Revie, o técnico da seleção inglesa de futebol, continua firmemente convencido de que seu país tem os jogadores para vencer a Copa do Mundo.

A derrota da Inglaterra de 2 a 1 para a Checoslováquia, no Campeonato Europeu de Nações, foi naturalmente um golpe nos seus planos e esperanças. Mesmo tendo pela frente uma luta muito árdua para restaurar a confiança internacional na Inglaterra, Revie não se sente desanimado.

"É uma qualidade particularmente britânica essa de não darmos importância à prata da casa — diz ele. Durante todo esse tempo em que estou no futebol, rendemos nossas homenagens aos brilhantes talentos de jogadores como Pelé, Di Stefano, e em anos mais recentes, a Cruyff e Beckenbauer. Mas é um erro pensarmos que as Ilhas Britânicas não podem produzir jogadores de classe mundial".

NOMES DO PASSADO

"Nos meus dias de jogadores — continua ele — tínhamos grandes figuras como John Charles, Sir Stanley Matthews, Duncan Edwards (que morreu com outros membros do Manchester United em recente desastre aéreo em Munique) e Tom Finney.

Em época mais recente, Bobby Charlton, Jimmy Greaves e George Best também podem ser considerados grandes. O nosso maior problema é encontrar e encorajar jovens jogadores, fazer-lhes sentir que são necessários".

É assim que Revie fala, não só para amigos chegados, mas também para outros técnicos e jogadores. Esse espírito missionário está se espalhando pelas escolas e Revie pretende revolucionar a mentalidade futebolística britânica, começando por ensinar o jogo nas escolas e encorajando os meninos a desenvolver suas aptidões e talentos naturais em vez de, como aconteceu na década passada, concentrar todo o esforço dos mais jovens em planos e táticas de time...

Há muitos anos, eu ajudei Revie a preparar seu livro "Soccer's Happy Wanderer", que explicava como ele se transformou de um jogador de peladas em sua cidade natal de Middlesbrough, no Hiredguti inglês. Seu estilo se baseou no do famoso centroavante húngaro, que tinha um controle total da bola, capacidade soberba de passe e um olho rápido para ver qual era o companheiro que estava assumindo a posição de chutar em gol.

É Jimmy Greaves, que é considerado o maior marcador de gols da Inglaterra, desenvolveu sua fantástica capacidade de chute nos campos íngremes de Hackney Marshes, no leste de Londres. Assim, Don Revie está encorajando seus assistentes a visitarem as escolas para conversar com os meninos, fazendo-os ver que o ideal é controlar o jogo completo sobre a bola e sua capacidade de chutar com rapidez e precisão em situações difíceis, desenvolvendo ao mesmo tempo a individualidade intuitiva que já foi a marca registrada do jogo britânico.

Revie não está sozinho nessa sua campanha. A maioria dos técnicos dos principais clubes da Liga Inglesa já estão se dando conta de que o grande erro foi copiar com demasiada servilismo idéias do continente europeu e da América Latina.

O IMPARCIAL

PRES. PRUDENTE — DOMINGO — 04 DE JANEIRO DE 1976

Clubes começam 76 com novas contratações

Os clubes brasileiros, depois do período de festas, já começam a fazer suas contratações ou em tão, reformam os contratos vencidos de seus jogadores.

Todos eles estão competindo na busca da contratação dos melhores valores e alguns clubes estão até fazendo troca de seus jogadores, mostrando a intenção de todos em melhorar seus times para uma nova temporada.

CORINTHIANS

No Corinthians, o presidente Vicente Matheus já confirma que o técnico Milton Buzetto está na Argentina tentando a contratação de Ortiz ou Kempis, ambos — segundo Vicente Matheus — "jogadores de nível de seleção". Ortiz é o que mais interessa ao Corinthians.

Milton tem a autorização do Corinthians para sondar, quanto ao San Lorenzo vai querer pelo passe de Ortiz, e quanto o próprio jogador vai querer para se transferir para o Brasil. Se as negociações não derem certo, com relação a Ortiz o técnico Milton vai tentar entrar em contato com dirigentes do Rosário Central — clube de Kempis — para saber das possibilidades da contratação desse atleta.

PALMEIRAS

Nesse clube, o que mais interessa, atualmente, é a renovação do contrato de Ademir da Guia. Mas o jogador parece estar despreocupado, talvez esperando uma melhor oportunidade, e pensa esperar fevereiro, quando receberá seu passe livre, para negociar com o time que a melhor oferta fizer, fazendo o melhor contrato de sua carreira.

Preocupados estão os diretores do Palmeiras, já que o Guarani, New York Cosmos e o Corinthians, demonstram interesse pela contratação de Ademir. Os mais interessados são os dirigentes do Corinthians, que só esperam o término do contrato de Ademir para fazerem sua oferta.

SÃO PAULO

Este time está fazendo suspense quanto aos jogadores que irão adquirir para uma nova temporada. José Douglas Dallora, diretor de futebol, diz que o clube irá fazer a contratação de dois bons jogadores, e só estão esperando o retorno do técnico José Poy, que está na Argentina.

Os nomes são conhecidos no cenário futebolístico brasileiro, mas o presidente do clube pediu muita discrição (para evitar as concorrências de outros clubes). José Poy fez uma lista de jogadores logo após o término da Copa Brasil e, dentro desta lista estão escolhidos os dois nomes com possibilidades de transferência para o São Paulo.

PORTUGUESA

O técnico luso, Oto Glória, quer a contratação do zagueiro central são paulino, Samuel, e o diretor Silvio Moredo está tentando essa transação.

A Portuguesa pensa numa permuta: Tatá por Samuel, já que Tatá foi há algum tempo atrás

recomendado pelo treinador José Poy para fazer parte do elenco tricolor.

A insistência na compra de Samuel significa que a Portuguesa não se interessa mais pela compra de Oscar, zagueiro da Ponte Preta e que tem o passe fixado em um milhão e duzentos mil cruzeiros.

FLUMINENSE

Este time está tentando trazer de volta ao futebol brasileiro o jogador Marinho, que já pertenceu ao Santos e integrou a seleção brasileira. O atleta encontra-se na Espanha onde é atualmente, reserva no Barcelona. Se as negociações não derem certo, o presidente do Fluminense autorizou o empresário europeu Granjic a tentar o empréstimo do polonês Miroslaw Bulzacki, do Lodz.

Outro jogador com possibilidades de se transferir para o Fluminense é o atleta Carlos Alberto Torres, (ex-capitão da seleção brasileira, ex-jogador do Santos). É que ele comprou seu passe por 120 mil cruzeiros e viajará para o Rio para acertar detalhes de sua transferência. Os acertos entre o Fluminense e Carlos Alberto foram feitos há alguns meses, quando ficou acertada a sua contratação depois que ele comprou seu passe.

FLAMENGO

O Flamengo obteve por empréstimo Claudio Miro de Internacional. O atacante já esteve emprestado ao Botafogo, sem ter sido aproveitado.

Para que possa ocupar a posição titular no Flamengo, o jogador passará antes por um rigoroso tratamento físico, a fim de recuperar seu estado atlético ideal.

O lateral esquerdo Vacaria, também do Internacional, foi procurado por dirigentes do Flamengo para jogar no futebol carioca, mas o Inter recusou negociar esse atleta.

A seleção brasileira terá este ano varios jogos internacionais

O futebol brasileiro começa 1976 com um projeto ambicioso: movimentar a seleção em 12 ou 13 partidas internacionais; enquadrar no calendário os Campeonatos Estaduais; e, movimentar 44 clubes, no mínimo, no certame brasileiro. Então, de acordo com uma de terminação da CBD, os certames estaduais terão que se adaptar aos movimentos da seleção que, no caso, representa a prioridade número 1. Com base na própria seleção, pode-se dizer que, se foi dos clubes o ano de 1975, este de 1976 pode ser considerado uma espécie de "ano cobaia" com vistas a preparação do time nacional. Porque a seleção será organizada mensalmente e também mensalmente desfeita, em um critério que não parece lá muito lógico, mas que os dirigentes adotam conscientemente, na busca de valores novos para 1977 e 1978. Assim, ao invés do que se adotava antes, formando-se um elenco para um torneio maciço ou uma excursão completa, pensa-se agora a adoção quase similar dos métodos europeus, de organização de um time por etapas, começando estas em fevereiro.

O calendário a ser obedecido pela seleção brasileira é o seguinte: Dia 14 de maio, convocação dos jogadores. Dia 17 de maio, apresentação no Rio e viagem para Buenos Aires. Dia 19 de maio, jogo com a Argentina no Estádio do River Plate. Dia 20 de maio, viagem de Buenos Aires para os Estados Unidos. Dia 24 de maio, jogo com os Estados Unidos, em Washington. Dia 27 de maio, jogo com a Inglaterra, em Washington. Dia 30 de maio, jogo com a Itália, em Nova York. Dia 1.º de junho a seleção brasileira joga com o México, na Cidade do México. Dia 4 de junho, novamente com os Estados Unidos só que em Los Angeles, e finalmente, dia 9 de junho contra o Paraguai, no Rio de Janeiro.

LAVANDERIA AUTOMÁTICA
Rua Rev. Coriolano, 201
— FONE 3092 —
Lava-se em apenas 2 horas

O Estado de S. Paulo
Representante nesta cidade — Sr. Demétrios de Ramos, 8
RUA STA. ROSA N.º 167.

CARONA
EDITOR PIRILAMPO

UMA GALINHA PODE NÃO AMEAÇAR A PAZ MUNDIAL, MAS, UMA ANGOLA ESTA' PROVANDO QUE PODE

— X — X — X —

O povo prudentino tem o luxo de possuir um "jatão" como despertador. Além de acordar, ele joga muita gente pra fora da cama.

— X — X — X —

O PAO DE ONTEM FICAVA DURO — O DE HOJE VIRA FARELO

— X — X — X —

— Surdos estão ouvindo em Prudente!
— MILAGRE???

— Não! berreiro demais dos locutores de rádio.

— X — X — X —

ANUNCIO: "Troca-se dois litros de leite pasteurizado, de vaca estrangeira, por um litro de gasolina, (pode ser da amarela)

— X — X — X —

Com os rasantes de o "jatão dos malotes" dá sobre a cidade, em plena madrugada, só falta a gente se acostumar com o alarme anti-aéreo.

— X — X — X —

— Um dia ele chega lá... um dia ele chega lá... um dia ele...
— Quem? O homem em Marte?
— Não. O asfalto no Ipanema Clube.

— X — X — X —

Prudente pode se orgulhar de ter o "PAO-TUNEL" (é completamente ôco) e o "PAO-SPRAY" (depois de um dia voce aperta e ele vira fumaça).

— X — X — X —

POLITICO TARIMBADO E' AQUELE QUE NÃO SE ARRISCA PASSANDO SOBRE MATA-BURRO

— X — X — X —

Quem quiser ter uma autêntica sensação de faroeste, basta ir ver a chegada do comboio que vem caindo aos pedaços lá das bandas longinquas da Serra do Diabo. Parece até que foi assaltado pelos índios. (FEPASA)

— X — X — X —

— Menina, com voce eu topava outro carnaval.
— E só por isso já está fantasiado de palhaço?

— X — X — X —

CLIENTE AO MÉDICO: "acabaram-se as minhas preocupações. Agora vão começar as do senhor: estou sem mais nenhum tostão..."

— X — X — X —

— Me dá dois pães.
— Pães, não, menino. Diga "pães".
— Sim, senhor.
— Quer que embrulhe?
— Não. Eu levo com minhas mãos (mãos).

— X — X — X —

Se a gasolina continuar subindo assim, breve o Pirilampo vai ter que pagar para poder andar de "CARONA" na rabeira de "O IMPARCIAL".

ESTANTE MODULADA VOGUE.
A estante que você mesmo cria como você quiser.



E PODE TER ATÉ CAMA EMBUTIDA

Conheça os Modulados Vogue e crie uma estante especial para você. Bem de acordo com seu gosto, com o espaço que você dispõe e com as características do ambiente.

As estantes moduladas Vogue são as mais bonitas, modernas, têm cores atuais e permitem mudanças nas divisões internas sempre que você quiser.

Venha dar uma olhada. Nós vamos ajudá-lo a criar, uma estante só para você. Do jeito que você gosta.

SOLICITE ORÇAMENTO SEM COMPROMISSO



EXCLUSIVIDADE:  **Modulínea**

ENTREGAS IMEDIATAS. ATÉ EM 24 PAGAMENTOS

Rua Dr. José Fóz, 553 - Fone 3-5322 - Pres. Prudente