VENDA PROIBIDA
EXEMPLAR
DE ASSINANTE

O IMPARCIAL

2º Salão de Fotografia "NATUREZA"

Fundação: 02.02.1.939 — N.o 9.827 | Presidente Prudente, sábado, 12 de março de 1.983 | Edição de hoje: 12 páginas

O jogo de hoje representa uma sequencia da festa da conquista do titulo estadual de basquete feminino pela Prudentina

Montoro despede-se e apresenta 8 propostas

No seu pronunciamento de despedida do Congresso Nacional, como senador, o governador eleito de São Paulo, Franco Montoro, além de defender o dialogo, apresentou algumas propostas corretas para que o país enfrente o caminho do desenvolvimento político, economico e social.

Esses pontos são os seguintes:

1 — ampliar o espaço da liberdade politica, para permitir o confronto democratico das opiniões, alternativas e pontos de vista. Essa ampliação incluir espaço para a participação da comunidade;

2 — ampla cooperação do Brasil com outros paises devedores, para encontrar soluções globais e conjuntas e duradouras para o problema da divida externa;

3 — acordos regionais e trocas diretas de paises que hoje também enfrentam problemas de balanço de pagamentos;

4 — promover a baixa dos juros internos, pois não ha sistema produtivo que possa resistir por muito tempo a taxas tão elevadas como as vigentes;

5 — austeridade no setor publico, para combater os desperdicios e a malversação dos recursos oficiais;

6 — executar, a curto prazo, um programa de emergencia para elevar os niveis de emprego, de produção de alimentos basicos e a sustentação do setor de produção de maquinas e equipamentos;

7 — estabelecer uma politica que assegure a defesa do salario real contra o desgaste da inflação;

8 — promover ampla reforma tributaria, para descentralizar a repartição dos recursos publicos.

(Mais informações sobre o discurso de Montoro na página 7).

Basquete internacional hoje em Prudente: Brasil x Cuba

A participação na Seleção Brasileira de jogadores que vestiram vitoriosamente a camisa da Prudentina (Hortencia e Eronides), além de se considerar a Seleção de Cuba como uma das cinco melhores do mundo, são alguns aspectos que permitem prever um grande publico hoje à noite no Ginásio de Esportes Watal Ishibashi, quando estarão se defrontando os selecionados brasileiro e cubano, no basquete feminino.

E mais: estão previstos tres jogos preliminares. No primeiro, o basquete feminino da Prudentina enfrentará uma equipe de Marília; no segundo, estarão se defrontando as equipes de basquete infanto-juvenis do Grupo Zacharias e do Clube dos Bancários de Marilia; e, por fim, no basquete masculino da divisão principal do Estado, Grupo Zacharias e Estoril de Matão prometem um excelente jogo.

A movimentação começará a partir das 16 horas, sendo que o jogo principal — Brasil x Cuba — está previsto para às 21 roras. (Página 8)

"Renovação 83" teve o apoio esperado na eleição da Apea

Resultado positivo apresentou a eleição de ontem, à noite, na Associação Prudentina de Esportes Atléticos quando foi renovado 1/3 do seu Conselho Deliberativo. Expressivo numero de associados exerceram o seu direito de voto por aclamação, acatando a indicação da chapa "Renovação 83" por parte da atual diretoria executiva.

A eleição desse conselho renovado representa o reconhecimento pelo trabalho que vem sendo feito na administração atual e terá como consequencia a responsabilidade de escolher a futura diretoria executiva do Clube, em reunião a ser realizada em breve. O nome apontado como o futuro presidente é de Aloysio Dias Campos.

Aloysio, prestando esclarecimentos à imprensa, disse que tem como meta de trabalho dar sequência a extraordinária administração, que vem proporcionando ao Clube momentos gratificantes, liderada pelo presidente Osmar de Jesus Dicolla. Para tanto, espera apenas ser o escolhido dos conselheiros.

Os eleitos de ontem são: Alcides Pessoa Lourenço Américo Tiezzi, Antonio de Figueiredo Feitosa, Antonio Gabriel de Lima, Faradei Boscoli, Feliciano Ribeiro, Francisco A. Jesus, Francisco J. R. de Alencar, Laudério Leonardo Botigelli, Lauro Lima Lafranchi, Luiz Antonio Botigelli, Luiz Reina, Marcio T. Martins, Mário Peretti, Moacir Fogolin, Paulo Roberto de Almeida, Pedro Toledo Coca, Osmar de Jesus Dicolla, Osvaldir J.G. Dicolla e Ramon Cano Garcia.

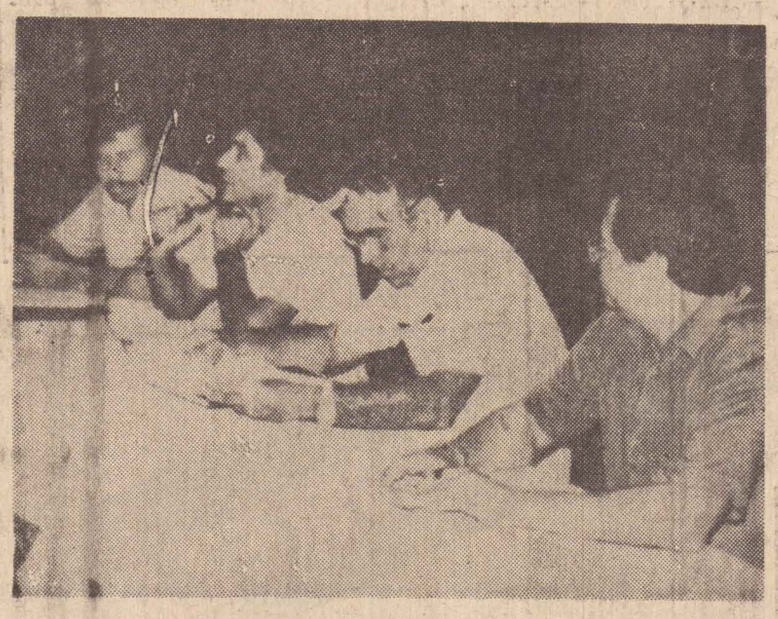

Os trabalhos foram presididos por José Bezerra de Moura, Deodato da Silva, José da Silva e Osmar Jesus Dicolla.

Clara Nunes deve se restabelecer, afirma cirurgião

RIO (AE) — O cirurgião Antonio Vieira de Melo e o anestesista Americo Salgueiro Autran Filho, que participaram da operação de varizes realizada na cantora Clara Nunes, atribuiram ontem a uma reação anafilatica o acidente cirurgico responsavel pela parada cardiaca que a mantem em estado de coma desde sabado passado. Os medicos, que falaram por mais de duas horas, afastaram as hipoteses de falha humana e deficiencia dos equipamentos do centro cirurgico da Casa de Saude São Vicente.

O cirurgião garantiu que a cantora não está descerebrada, acrescentando que ela tem reflexos e que esta confiante no seu restabelecimento diante dos cuidados especiais a quem vem sendo submetido desde que se instalou a parada cardiaca, sessenta e cinco minutos depois de iniciada a operação. "Há casos de doentes que passam dias em coma e acordam plenamente recuperados. E' impossivel estabelecer prazos: ela tanto pode apresentar uma hemiplegia, um intenso tratamento fisioterapico, como até mesmo falecer inesperadamente", acentuou o cirurgião.

Comissão vai estudar LSN

BRASILIA (AE) —O senado aprovou ontem a criação de uma comissão especial, composta de cinco membros para estudar modificações ou a revogação da Lei de Segurança Nacional de acordo com requerimento do lider do PTB, Nelson Carneiro. Os nomes serão indicados pelas lideranças partidarias e a comissão tera o prazo de 90 dias para elaborar seu projeto.

Assalto e homicidio em Álvares Machado deixou a população em polvorosa, ontem

Ocupando um carro grande e escuro, segundo alguns um galaxie azul "forte" ou preto, dois assaltantes deixaram em polvorosa os aproximadamente oito mil habitantes de Alvares Machado, por volta das 20 horas de ontem.

Depois de assaltarem a senhora Alice Sanches Longo, no interior de sua residencia, os miliantes dispararam suas armas por diversas vezes, no momento em que empreendiam fuga, atingindo mortalmente a funcionária publica Evanildes Correia Perozzi. A vítima chegou a ser socorrida por populares, mas morreu antes de dar entrada no Hospital e Santa Casa de Misericordia daquela cidade. Os detalhes estão na página 5.

Evanildes Correia Perozzi, a vitima fatal

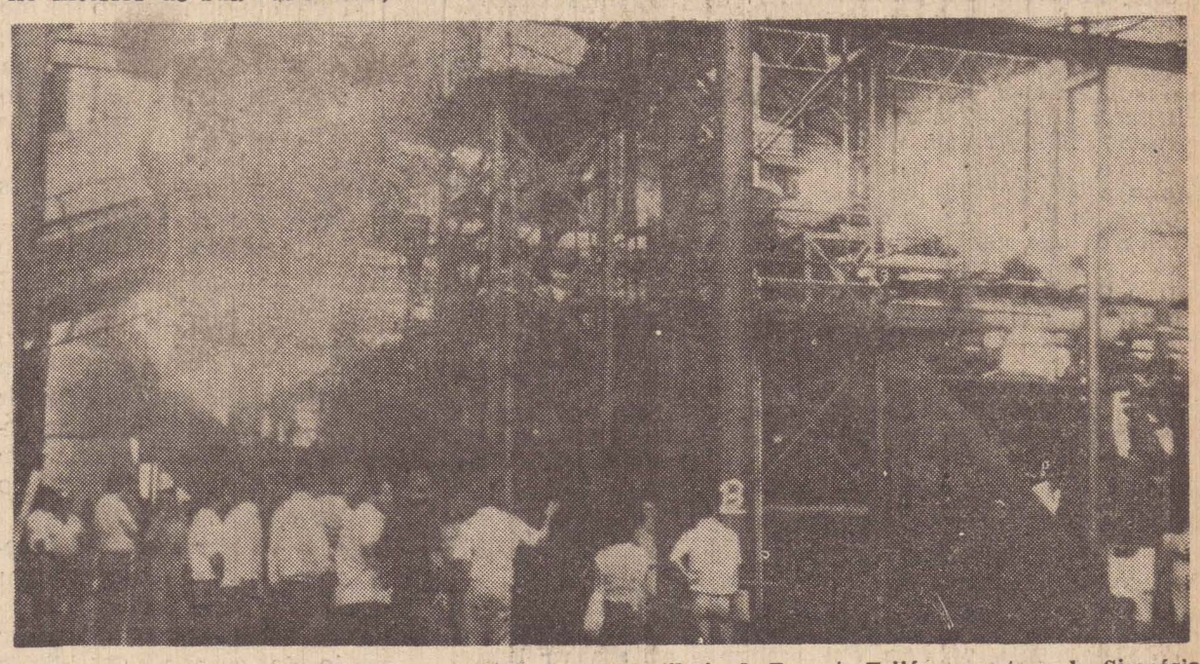

Os visitantes conheceram todas as instalações da destilaria de Regente Feijó, promotora do Simpósio

Simpósio do Álcool encerrado com uma visita a Laranja Doce

Faltaram certificados para serem entregues ontem, no encerramento do 1.o Seminario Alcooleiro da Alta Sorocabana e 1.a Feira do Alcool, devido ao grande numero de participantes. A expectativa inicial era de que 200 pessoas se inscrevessem, e ao final estava registrada a participação de 531 tecnicos e empresarios. A organização do seminario, entregou apenas atestados, devendo enviar então os certificados posteriormente.

Um dos que devera receber seu certificado é Adailson Machado Freire, diretor técnico da Associação dos Fornecedores de Cana de Pernambuco, que viajou mais de 1.500 quilometros para assistir o seminario. Outro que veio de muito longe, foi Otavio Lage de Siqueira Filho, diretor-presidente da Destilaria Goianesia Alcool S|A, da cidade de Goianésia, a 100 quilometros de Goiania.

O pernambucano e o goianiense foram um dos que permaneceram no Seminario até a solenidade de encerramento e estiveram ontem a tarde na Laranja Doce-Destilaria de Alcool de Regente Feijó, visitando suas instalações, apos assistirem no Senac as palestras sobre Emprego da Vinhaça e Avaliação Economico-Financeira da Cana, Açucar e Alcool.

2.o SIMPOSIO

No final, Reinaldo Albertini, presidente da Laranja Doce, disse que o Seminario trouxe muitos beneficios para a região, com a troca de informações e conhecimentos com as maiores autoridades do setor Canavieiro e Sucro-Alcooleiro do país. E garantiu que em 1984 serão realizados o 2.o Simposio e 2.a Feira do Alcool. Amanhã, na pagina do Agropecuario Regional, estaremos publicando reportagem completa sobre a visita à Laranja Doce.

PROGRAMAÇÃO DE TV

RTC
RÁDIO E TELEVISÃO CULTURA

08h30 — Telecurso Rural
08h45 — Telecurso Supletivo 1.o Grau
10h30 — Viola, Minha Viola
12h00 — É Hora de Esporte
12h35 — RTC Tempo - 1.a Edição
12h40 — RTC Notícia 1.a Edição
13h00 — Sessão da Uma: Um Piano e Você
14h00 — Especial Musical: Odair Cabeça de Poeta (reapresentação)
15h00 — Circo Bambalalão
16h00 — Seleção de Filmes: Viagem pelo Brasil
18h00 — Som Pop
19h30 — A Fábrica do Som
20h30 — O Mundo Esta Semana
20h35 — RTC Tempo 2.a Edição
20h40 — RTC Notícia 2.a Edição
21h00 — Festa Baile
23h00 — Os Astros

BANDEIRANTES

10h15 — Reencontro — religioso
10h30 — Patati Patatá
11h00 — Stadium
12h00 — Festival de Desenhos
14h00 — Banana Split
15h00 — Scooby Doo
16h00 — Super Especial
17h00 — A Sorte é Sua
18h50 — Campeão
19h40 — Edição Local
19h50 — Jornal Bandeirantes
20h20 — Jacques Costeau
21h15 — Superprodução — "A Honra do Regimento"
23h00 — Sábado à Noite no Cinema — "Carga Perigosa"
01h00 — Cinema na Madrugada "A Perseguição".

REDE GLOBO

06.55 — Telecurso 2.o Grau
08.00 — Telecurso 1.o Grau
09.00 — Brasil, Terra da Gente
09.30 — Mundo Animal
10.00 — O Homem de Seis Milhões de Dólares
11.00 — Os Gatões
12.00 — Esporte Espetacular
13.00 — Hoje
14.00 — Sessão Western. Filme: Os Comancheros
16.00 Cassino do Chacrinha
18.10 — Paraíso
19.00 — Final Feliz
19.50 — SP TV
20.00 — Jornal Nacional
20.30 — Sol de Verão
21.35 — Primeira Exibição. Filme: O Sequestro do Metrô
23.35 — Sessão de Gala Filme: A mais louca de todas as aventuras de Beau Geste
01.25 — Comando da Madrugada: Dez Passos Imortais

FILMES

NOS CINEMAS

Cine Ouro Branco — "Pistolas que Elas Gostam", colorido, 18 anos, Alex Prado
Cine Fenix — "Fazendo Amor" 18 anos, Kate Hansen

NA TELEVISÃO

Globo: 14h00 — "Os Comancheros", EUA, 61. Com John Wayne. Faroeste em Cinemascope. No Texas, um patrulheiro e um jogador se unem para acabar com um grupo de brancos que vende armas aos indios comanches. Cor.
Record: 21h00 — "Alerta Vermelho", EUA, 77 Com William Devane. Suspense produzido para a TV. Imitação de "Sindrome da China" Grupo de tecnicos de uma usina nuclear ficam presos no interior do edificio depois que um computador registra um vazamento de radiação atomica. Cor.

Bandeirantes: 21h15 — "A Honra do Regimento". Com Michael York. Em 1978, na India colonial grave crise ocorre entre os lanceiros de Bengala: — uma viuva de reputação duvidosa alega que foi sexualmente atacada por um oficial mal visto pelos companheiros devido à sua arrogancia. Cor.
Globo: 21h35 — "O Sequestro do Metrô", EUA, 74. Com Walter Mathau. Quatro homens armados sequestram um vagão do Metrô de Nova York, tomando como reféns 17 dos passageiros, e ameaçam mata-los caso não lhes seja entregue dentro do prazo de uma hora a quantia de um milhão de dólares. Cor. Inedito.

Bandeirantes: 23h00 — "Carga Perigosa", EUA, 79. Com Paul Freeman. Suspense sobre — avião de passageiros clandestinos que cai ao mar com sacas de café que contem tarantulas Estas se espalham provocando o terror. Cor.

Record: 23h00 — "Essencia da Maldade", Inglaterra, 73. Com Peter Cushing. Fantasia de terror. Cientista acredita ser possivel curar a maldade através de soro. Cor.

Globo: 23h15 — "A Mais Louca Aventura de Beau Geste", EUA 77. Com Ann-Margret. Nobre vuvo adota dois irmãos orfãos Anos depois ele esta casado com a jovem Flavia. Quando ele morre, Flavia resolve vender uma safira valiosa em poder de um dos irmãos. A joia desaparece e o rapaz alista-se na Legião Estrangeira. Cor.
Bandeirantes: 1h00 — "A Perseguição", EUA, 74. Com Tony Lo Bianco. Dois detetives empenham-se em apanhar ladrões sequestradores. Cor.

Fábrica do Som abre vagas para os operários da música de vanguarda

Já há algum tempo varios grupos de jovens musicos vem batalhando para divulgar um trabalho diferente, onde a pesquisa musical se alia a autenticidade. Alem das composições diferentes em termos musical, a principal distinção desses grupos de outros é a preocupação em não se filiarem comercialmente a nenhum esquema, evitando contratos com gravadoras e apresentando o que se convencionou chamar de trabalho independente.

Justamente para dar chance a esses grupos é que a RTC — Radio e Televisão Cultura abre espaço musical para a musica contemporanea, através do programa "Fabrica do Som", levado ao ar todos os sabados as 19h30m. As gravações são feitas no SESC — Fabrica da Pompeia, as terças-feiras a partir das 20 horas e os grupos e musicos interessados devem inscrever-se diretamente na emissora: telefone 263-9111, ramal, 249, das 14 as 17 horas, diariamente.

Jovens instrumentistas e interpretes que buscam trilhar seu proprio caminho, agora terão uma chance de mostrarem seu trabalho e o programa tera também, uma atração semanal: aquele musico que já se consagrou e que se tornou conhecido do publico, tais como Arrigo Barnabé, Itamar Assumpção, Eliete Negreiros, Aline, os grupos Premeditando o Breque, Banda Metalurgica, Lingua de Trapo, Pe ante Pé e muitos outros que surgem a cada dia, apresentando um trabalho sem os clichês e as deformações impostas pela comercialização de massa.

"Fábrica do Som" é produzido por Pedro Vieira, com a direção geral de Luiz Antonio Simões de Carvalho. A direção musical é dos maestros Carlos Castilho e Caetano Zamma, assistencia de produção de Wagner Matrone, edição e criação de video de Celso Tavares, direção de TV de Dorival Dellias e secretaria geral de Jany Vargas.

Inegavelmente já ha alguns anos vem se desenvolvendo em São Paulo um movimento de musica alternativa, uma maneira de fazer musica de vanguarda que foi revelada em 78, durante o I Festival Universitario de Musica Popular Brasileira, promovido pela RTC. Nesse festival foram revelados valores como Arrigo Barnabé, juntamente com Itamar Assumpção e o grupo Premeditando o Breque, com Biafra liderando o conjunto. A partir dai, e com o sucesso obtido pelo Festival o movimento cresceu. Atualmente, já em outros estados esse movimento se amplia e até mesmo o Rio Grande do Sul vai enviar representantes ao programa.

O SAPO E A PEDRA — GERALDO SOLLER

Ouvi num destes dias Sua Excelencia, o Doutor Professor Antonio Delfim Neto, digníssimo Ministro do Planejamento da Republica Federativa do Brasil aconselhando o povo brasileiro a que não deixasse de aplicar suas economias (!) na poupança e se desvencilhasse dos acenos "sórdidos" e (enganadores" de outros "aliciadores" do dinheiro alheio. E foi quando me recordei da fábula que um amigo me contou, num destes dias, no estacionamento de automoveis onde guardo meu pomposo "Fusquinha" já apelidado de "Cabral", em homenagem às priscas eras de sua fabricação...

Contava o meu amigo que um nomem vinha por um caminho, dirigindo seu automovel, e encontrando ao longo da estrada um lavrador (na fábula, não diz se àquele tempo já se conhecia o êxodo rural) convidou-o a dar um passeio na cidade.

— Não senhor! Eu tenho que dar conta do meu trabalho, moço!

E continuou no manejo da enxada. O cidadão deu partida no automóvel e quando ia arrancando, ouviu o roceiro:

— Vai com Deus!

E ele, de pronto:

— Vou mesmo. Com Deus ou sem Deus... eu vou pr'a cidade.

Foi a conta. A blasfemia, foi ouvida e enquanto seu carro se transformava numa pedra, ele saia saltitando, até jogar-se numa lagoa ali proxima. Acabava de ser transformado num sapo!

Mas — conta a fácula ainda — a misericordia de Deus sempre aparece e um dia, aquele homem voltou à condição de gente e a pedra voltou a se transformar num automovel. (Pr'a azar dele, talvez, com a gasolina a 210 agora!)

Passaram-se uns tempos e o homem tornou a vir pela mesma estrada. Passou, viu o lavrador ainda trabalhando no cabo do guatambu e voltou com a mesma proposta:

— Larga disso, homem! Vamos à cidade comigo!

— Não. Não dá mesmo! Tenho muito trabalho pr'a fazer no latifundio do doutor "Coronel" Saponga! (o nome Saponga veio acidentalmente. Poderia ser "Coronel" Meneguetti, "Coronel" Arsene Lupin, "Coronel" sei lá!... O nome não vem ao caso. Tinha que ser "Coronel").

— Ah! Não vem comigo, né?

— Não senhor. Vai só zinho, vai... E vai com Deus!

— Não quero saber. Com Deus ou sem Deus, eu vou pr'a cidade...

— Olha, moço! Não blasfeme...

— Não interessa! Se não acharem bom... A LAGOA TA. ALI MESMO!

Foi essa a fábula que o meu amigo contou. Pr'a identificar as pessoas turronas. Pr'a mostrar que tem gente teimosa neste mundo...

Agora, vem a pergunta do meu leitor: que diabo tem a ver Sua Excelencia, o Doutor Professor Antonio Delfim Neto, dignissimo Ministro do Planejamento da Republica Federativa do Brasil com a fabula do homem que virou sapo e do automovel que virou pedra? Que relação pode haver entre as sábias inteligentes e astuta expressões do sapientissimo Ministro com o turrão que apenas desejava ir a cidade?

E' que no instante em que ele falava pela TV a respeito da importancia da poupança em cadernetas, ao mesmo tempo em que verberava contra outro tipo qualquer de aplicação das nossas economias, eu me senti na pele do lavrador. Puxando a enxada. Sem poder sair dali, mesmo porque o latifundio tinha trabalho demais a ser feito. E ir à cidade naquele carrão bonito, pr'a que, Pr'a exibir os fundilhos das calças remendadas? E sem querer fazer comparações malévolas — porque afinal sou um cidadão que sei respeitar as dignas autoridades "constituidas" — enxerguei no homem do automovel o próprio sapo, digo, o próprio Professor Doutor, isto é, Doutor Professor Antonio Delfim Neto, dignissimo Ministro do Planejamento da Republica Federativa do Brasil. Afirmando textualmente:

— Com Deus ou sem Deus eu vou pr'a frente! E se não gostarem, A LAGOA TA' ALI MESMO!

HOROSCOPO

CARNEIRO — 21|3 a 20|4 — Procure adaptar-se às circunstancias e concentrar-se em seus objetivos precisos. Você sentirá a alegria renascer, com um novo amor.

TOURO — 21|4 a 20|5 — — Um projeto importante exigirá muito esforço de sua parte. Mas voce conseguirá vencer. No amor, receberá carinho e dedicação de pessoa que está ligada a voce há algum tempo.

GEMEOS — 21|5 a 20|6 — Procure se poupar um pouco mais. Sua resistencia fisica está acabando. Dia de crise no plano amoroso. Não tome nenhuma atitude.

CANCER — 21|6 a 21|7 — As transformações no plano profissional serão marcantes neste dia. Seu futuro parece promissor. Afeto e carinho no relacionamento com a pessoa amada.

LEÃO — 22|7 a 22|8 — Boas chances para voce ampliar seus negocios e chegar aos objetivos pretendidos. Dia excelente para normalizar suas relações com a pessoa amada.

VIRGEM — 23|8 a 22|9 — Procure ampliar cada vez mais seus negócios e seu campo de ação. Uma amizade antiga vai se transformar em algo muito mais importante.

BALANÇA — 23|9 a 22|10 — Importante transformação na vida profissional. O sucesso virá muito mais rapidamente. Relações sentimentais um pouco comprometidas.

ESCORPIÃO — 23|10 a ... 21|11 — Procure conseguir um pouco de tempo para distrair-se ou acabará entrando em crise. Uma discussão poderá causar rompimento no amor.

SAGITARIO — 22|11 a ... 21|12 — Controle sua impulsividade para não criar problemas para voce e para companheiros de trabalho. Dia de intensa paixão e amor.

CAPRICORNIO — 22|12 a 20|01 — Evite uma decisão mais drastica no que se refere ao seu futuro profissional. No amor, dedique-se um pouco mais à pessoa amada.

AQUARIO — 21|1 a 19|2 — Voce poderá esbarrar em dificuldades financeiras, se não controlar imediatamente seus gastos. Dia sentimental bastante promissor.

PEIXES — 20|2 a 20|3 — Suas boas intenções ajudarão a resolver um problema de ordem profissional.

Aula Magna no IPEA

O Instituto de Planejamento e Estudos Ambientais — Campus de Presidente Prudente, da Universidade Estadual Paulista Julio de Mesquita Filho — ex-Faculdade de Filosofia, vai realizar sua aula magna, também conhecida como aula inaugural dos cursos, no dia 26 de março, sábado, possivelmente no periodo da manhã, devendo pronunciá-la, o Professor Dr. Paulo de Tarso, futuro Secretário da Educação, do governo de São Paulo.

O tema que vai abordar — Politica Educacional no Estado de São Paulo.

2º SALÃO DE FOTOGRAFIA

"NATUREZA"

2º Salão de Fotografia

De 22 a 30 de Abril

INSCRIÇÕES : 01 DE MARÇO A 15 DE ABRIL — LOCAL : JORNAL "O IMPARCIAL"

POLÍTICA

Colaboração de Tancredo Neves na normalidade institucional

BRASILIA — O governador eleito de Minas, senador Tancredo Neves (PMDB), pretende manter um encontro com o presidente do PT, Luiz Ignacio Lula da Silva, para examinar o quadro político-institucional, a crise socio-economica, a proposta presidencial de trégua política e, principalmente, o comportamento do chefe do governo. O novo governador mineiro pretende também ter nova reunião com o governador eleito do Rio, Leonel Brizola (PDT), e com a presidente do PTB, deputada Ivete Vargas.

Ontem, no congresso, antes do discurso de despedida de Franco Montoro, o senador Tancredo Neves almoçou no restaurante do senado com o lider do PT, Airton Soares (SP). Deve ter sido o primeiro longo encontro entre os dois políticos. A iniciativa foi do novo governador de Minas.

Pela mesa de Tancredo e de Airton passaram muitos parlamentares e alguns jornalistas. Ninguém porem, se sentiu com disposição de fazer companhia aos dois. Havia apenas cumprimentos e todos deixaram o futuro governador e o lider do PT a vontade. Conversaram quase duas horas, observados, a distancia, por Ulysses Guimarães, Mario Covas, Miguel Arraes, Severo Gomes, Sinval Guazelli, Pedro Simon, Marcio Moreira Alves, entre outros.

Soube-se que Tancredo quer ter uma conversa franca com Luiz Ignacio Lula da Silva, presidente do PT. E também com Leonel Brizola e com Ivete Vargas. O governador eleito de Minas entende que cada partido oposicionista deve continuar a sua luta, preservando sua identidade e reafirmando seus objetivos.

Mas todos devem levar na devida conta que a luta oposicionista, deve ser travada com altivez e firmeza, não pode, nem deve, na opinião de Tancredo Neves, "sair dos limites. "Mas ha que saber, porem, quais são os limites permitidos a nação oposicionista, principalmente na pregação pelas eleições presidenciais diretas".

Os parlamentares de varios partidos que souberam do encontro de Tancredo Neves com o lider do PT não esconderam a surpresa. Por que o novo governador de Minas resolveu conversar com o lider Lula justamente na vespera de deixar o parlamento? As respostas não foram convincentes, mas muita gente acha que Tancredo não vai parar e, dentro da linha do seu pronunciamento, ele pretende colaborar efetivamente para levar a bom termo o processo de normalidade institucional.

O SISTEMA DISTRITAL

Com a assinatura de 218 deputados e 23 senadores, o deputado Daso Coimbra (PMDB-RJ) apresentou proposta de emenda constitucional, impedindo o estabelecimento do sistema distrital no Pais. O sistema foi aprovado no ano passado, mas ainda não foi regulado.

OS APARTES A TANCREDO

O presidente do PDS, senador José Sarney, esclareceu ontem que suas intervenções no discurso de despedida do governador eleito Tancredo Neves no Senado, foram motivadas pela sucessão de apartes elogiosos de parlamentares governistas que davam a impressão, considerados em seu conjunto, que o orador estava prestes a se tornar o candidato do PDS à presidencia da Republica.

A SUCESSÃO PRESIDENCIAL

"A sucessão presidencial, para nós, somente será aberta pelo presidente João Figueiredo no momento em que julgar oportuna, conforme decisão do diretório nacional". Foi o comentário feito ontem pelo presidente do Senado, José Sarney, quando assediado pelos reporteres que queriam saber se o governo já optara pela candidatura Aureliano Chaves à presidencia da Republica. Ele se recusou ainda a comentar possivel veto do governo à candidatura de Paulo Salim Maluf e a organização de lista de prováveis candidatos.

O PDS ADIA A REUNIÃO

A Executiva Nacional do PDS decidiu ontem transferir para a reunião de seu diretório nacional, a se realizar no dia 28, decisões em torno da emenda constitucional Mauro Benevides, que restaura a autonomia politica das capitais, e da proposta Armando Pinheiro (PDS-SP), de instituição de comissão pluripartidaria para propor a reforma da Constituição Federal.

NOTAS SOLTAS

■ FUNCIONARIOS da TV Globo disseram que "vai ser uma surpresa" o proximo programa "O Povo e o Presidente" a ser transmitido domingo, no qual é feita uma pergunta sobre o relacionamento do governo federal com o governador eleito do Rio, Leonel Brizola. Segundo informaram o presidente "deu uma resposta braba sobre o Brizola"

■ EM MARILIA, o presidente da Associação Comercial de S. Paulo, Guilherme Afif Domingos, propôs uma ação politico ideológica para enfrentar a crise que o Pais atravessa

■ O CANDIDATO da preferencia do futuro governador Franco Montoro à presidencia da Assembleia Legislativa, deputado José Yunes, estava com sua posição ameaçada devido ao surgimento de um forte grupo de apoio ao lançamento do deputado Vanderlei Macris para o cargo

■ O VEREADOR Carlos Imperial devera perder o cargo de lider do PDT na Assembleia do Rio por ter se incompatibilizado definitivamente com o futuro governador Leonel Brizola. Imperial fez criticas ao secretariado escolhido por Brizola e foram consideradas "inaceitaveis"

■ "E' HORA DE encerrar-se o ciclo dos militares, para que esta Nação recupere sua hegemonia civil que é uma das caracteristicas do regime democratico em todos os povos civilizados". Esta foi a resposta de Tancredo Neves ao senador João Calmon que praticamente lançou o nome do novo governador mineiro a sucessão do presidente Figueiredo.

"Nada de embaraço em candidatura civil"

SÃO PAULO (AE) — O ministro Ibrahim Abi-Ackel, da Justiça, admitiu ontem, em Congonhas, que "não há nenhum embaraço" a uma candidatura civil a presidencia da Republica e garantiu, de forma enfatica, que o presidente Figueiredo "ainda não escolheu seu candidato e não o fara tão cedo". Indagado a respeito, o ministro ficou irritado com a insistencia dos jornalistas no aeroporto e afastou-se dizendo secamente: "é o que eu tinha a declarar sobre a sucessão presidencial. Se vocês não ficaram satisfeitos..."

Um pouco antes, Abi Ackel havia dito que "se civil não constitui uma limitação para chegar a presidencia da Republica", ao comentar a declaração feita esta semana pelo ministro da Aeronautica, brigadeiro Delio Jardim de Mattos, que defendeu um nome civil a sucessão presidencial. Ao mesmo tempo, Abi Ackel alegou que ainda não havia lido os jornais do dia para evitar qualquer comentario sobre a nota oficial do PMDB a respeito da proposta de tregua politica feita pelo presidente da Republica. Acompanhado de sua mulher, o ministro da Justiça chegou as 12 e 30 de Brasilia, para cumprir compromissos sociais com o presidente Figueiredo.

Prorrogação dos diretorios

BRASILIA — Novamente não houve numero, ontem na camara, para a aprovação de urgencia requerida pelas lideranças do PDS e do PTB para o projeto de lei do deputado Nilson Gibson (PDS-PE), que permite a prorrogação dos mandatos partidarios no ambito nacional. A liderança do PMDB, que na véspera impedirá a aprovação por votação simbolica dos lideres, exigindo a chamada nominal, ontem anunciou que, por acordo interpartidario, não voltaria a faze-lo, o lider de plantão, Carlos Sant'Anna (BA), chegou a fazer apelo a bancada para que respeitasse os entendimentos mantidos pelo presidente do partido, Ulisses Guimarães, com o presidente do PDS, José Sarney. Mas não adiantou. Colocada em votação a materia, a deputada Cristina Tavares (PMDB-PE) com o apoio de mais de 20 outros colegas, como estabelece o regimento interno, requereu a chamada nominal, votaram a favor, 44 deputados, contra 32 e dois se abstiveram. Não alcançado o quorum (minimo de 240 votos) o requerimento continua na pauta da ordem do dia.

Nova Constituição admite Figueiredo

BRASILIA — O presidente Figueiredo voltou a admitir que o Brasil precisa de nova constituição, "mais concisa e realista pois a atual não passa do que já se convencionou chamar de colcha de retalhos, em que as emendas e remendos se sobrepõem e acumulam, prejudicado a clareza do texto e o espirito do legislador".

Foi o que anunciou ontem na camara, o deputado João Faustino (PDS-RN), dizendo ter colhido essa impressão do proprio presidente da Republica, em recente audiencia.

Pouco depois dessa comunicação, o deputado Rubens Figueiró (PMDB-MS) apresentou na casa projeto de decreto legislativo investindo os atuais deputados e senadores de poderes constituintes para o fim especial de dentro de seis meses, elaborar nova constituição.

"A solução para a crise institucional decorrente da deposição do presidente João Goulart em 1964 — disse o deputado — teria sido (se os revolucionarios tivessem querido ouvir a voz da nação) a convocação de uma assembleia constituinte. Esta lacuna juridica, ha mais de 18 anos, tem-se tentado, em vão, preencher com as muitas emendas aos textos constitucionais de 1946 e 1967 e os inumeraveis atos institucionais e atos complementares. Por essa razão, o Brasil tem um arremedo de constituição".

Leia e Assine
O IMPARCIAL
FONES: 22-1133/22-1801

REMTRONIC 2000
A MÁQUINA DO FUTURO
A Remington criou uma máquina de escrever eletrônica tão completa, mas tão simplificada e com tanta beleza, que seu trabalho vai ficar mais fácil.
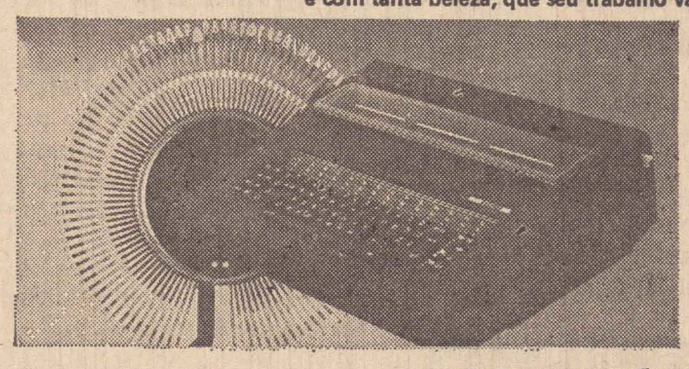
VEJA ALGUNS RECURSOS QUE A REMTRONIC 2000 TEM PARA VOCÊ
* MARGARIDA INTERCAMBIÁVEL com teclado polivalente. Com 106 caracteres, 48 teclas alfanuméricas, 04 seletores e espaçamento 10 - 12 - 15 Cartuchos de fitas com fitas corretivas embutidas, etc.
* MEMÓRIA PERMANENTE PARA TABULADOR E MARGINADORES
* AJUSTE AUTOMÁTICO NA COLOCAÇÃO DO PAPEL
* CARTUCHOS DE FITAS COM FITAS CORRETIVAS EMBUTIDAS
* VÁRIAS FORMAS DE ESCRITA AO MESMO TEMPO
* CORREÇÃO AUTOMÁTICA DE ESCRITA NUM SIMPLES TOQUE
PEÇA UMA DEMONSTRAÇÃO
graton
MATRIZ: R. Rui Barbosa, 250 - Fone 33-2400 - P. Prudente
FILIAL: R. Florianópolis, 4-07 - Fone 81-1362 - P. Epitácio

Veja nossas atletas HORTENCIA E ERONIDES no sensacional encontro
Uma colaboração do:
GRUPO LIANE
BRASIL vs. CUBA
Internacional de Basquete Feminino
Em nosso Ginasio de Esportes, HOJE

PLANTÃO

Poderá haver negociação no decreto-lei sobre salário

BRASILIA — O governo está disposto a negociar o decreto salarial que encaminhou ao Congresso, extinguindo os 10% do INPC que vinham sendo pagos a quem recebe até tres salários mínimos, mas no momento estuda as consequencias jurídicas de sua substituição por outro Decreto-Lei. A simples retirada do decreto-lei é considerada impossivel, pois não teria a força de restabelecer a lei anterior, criando em consequencia um vazio na legislação que regula os reajustes salariais.

Da mesma forma, a substituição do decreto salarial por outro contendo disposições novas não se apresenta como tarefa fácil para o governo. Como o decreto-lei produz efeitos imediatamente após sua publicação no Diário Oficial e o decreto salarial ainda não completou o ciclo de sua tramitação no Congresso, existem duvidas quanto à situação dos dissidios realizados sob sua égide, no caso de ele ser substituido por outra lei.

A informação foi prestada ontem pelo vice-lider do governo no Senado, Carlos Chiarelli, que, na próxima terça-feira, reune se com o ministro Murilo Macedo, do Trabalho, e os presidentes das oito confederações nacionais de trabalhadores existentes no País para discutirem os termos de uma negociação que os lideres sindicalistas consideram aceitável.

PACOTE DE JUROS

"É dificil avaliar quais serão os resultados do novo pacote de medidas anunciado pelo governo, pois seus objetivos confunde-se num fenomeno nebuloso. Como acho que sua meta deveria ser o combate às elevadas taxas de juros — que tem implacavelmente exercido seus efeitos danosos sobre a capitalização das empresas e sobre a inflação — deve dizer que considero as atuais medidas impróprias para alcançá-las". A afirmação é do empresário José Papa Junior, presidente da Federação e do Centro do Comercio do Estado de São Paulo, que considera difícil conseguir um controle de taxas de juros, através de medidas tomadas em consenso com os banqueiros, face ao carater oligopolista do sistema financeiros, que impede resultados práticos para a redução dos indices. A seu ver a decisão politica a respeito do problema dos juros deveria ser tomada unilateralmente pelo governo, a exemplo do que ocorreu na recente decisão que implantou o sistema de acompanhamento de preços pelo Seap e do que ocorre com a pólitica salarial, de forma a impor a cota de sacrifício que o setor financeiro deverá arcar no processo critico em que vive a sociedade brasileira.

PRODUTOS BENEFICIADOS

O Banco Central divulgou ontem, através da resolução 808, a relação dos produtos beneficiados com a redução da aliquota do imposto sobre Operações Financeiras (IOF) de 25% para 15% na importação e que inclui produtos farmacêuticos, minérios, produtos quimicos e siderurgicos. Para os produtos importados de paises latino-americanos, o IOF caiu de 20% para 12%, enquanto a hulha em bruto e o carbonato neutro de sódio não sofrerão qualquer onus do tributo. A redução da carga do IOF visa compensar em parte os efeitos da maxidesvalorização cambial do ultimo dia 21 no custo das matérias primas relacionadas.

SEGURANÇA NACIONAL

O presidente da ABI Barbosa Lima Sobrinho, disse ontem no Rio, em discurso de saudação ao governador Chagas Freitas que a lei de segurança nacional é quase sempre invocada, "ou para a proteção de vaidades individuais ou para o castigo de profissionais no uso do dever de informação, em casos ou em episódios em que não corre nenhum risco a sagrada segurança e ordem publica do estado". Barbosa Lima destacou que Chagas Freitas nunca recorreu à LSN ou à lei de imprensa para processar jornalistas.

PRODUÇÃO DE BATATA

A secretaria de saude do Paraná, interditou, para consumo, toda a produção de batata do município de Palmas, no sul do Estado, depois que foi contastada presença de defensivo Temik, à base de carbonat em doses muito acima do nivel considerado tóxico. Natal Jatai de Camargo, chefe do departamento de saneamento e vigilancia sanitária da secretaria, informou que a batata contaminada poderá ser usada para semente e deverá ser comercializada em caixas com tarjas, alertando que são "impróprias para consumo", com desenhos caracterizando como produto venenoso com a caveira e as tibias A Cooperativa de Cotia, responsável pela comercialização, aceitou a determinação da secretaria

RESUMO

■ O NOVO PACOTE de medidas economicas divulgado pelo Banco Central tem, no entender do ministro da Fazenda, Ernane Galveas, duas finalidades: baixar as taxas de juros no mercado interno e acabar com a especulação com o dolar

■ O POETA Carlos Drumond de Andrade disse ontem, no Rio ao saber por amigos de S. Paulo que seu nome "estava sendo cogitado" para — receber o Trofeu — "Juca Pato" que declinava da premiação apesar de muito honrosa, "por estar muito cansado, tanto fisica como emocionalmente". O poeta afirmou que seu trabalho em 1982, não justifica qualquer premiação. "No ano passado não produziu nada de significativo. Alem das cronicas publicadas na imprensa, fiz apenas a arrumação da correspondencia com o Mario de Andrade e comemorei 80 anos de idade"

■ O VICE-Presidente da Rede Globo, José Bonifacio de Oliveira Sobrinho, decidiu ontem, após reunião com os diretores do nucleo da Novela das 20 horas, cancelar a estreia de — "Anarquistas, Graças a Deus", que havia sido escalada para ocupar aquele horario com o termino do "Sol de Verão". Em seu lugar vai ser representada a novela "O Casarão", em 30 capitulos compactos. A decisão foi tomada porque a novela, baseada no livro de Zelia Gattai, ainda esta em fase de gravações e "se fosse levada ao ar, teriamos muitos problemas que poderiam prejudicar a qualidade da novela"

■ O GOVERNO do Estado de São Paulo não tem hoje uma divida externa no valor de oito bilhões de dolares conforme o anunciado pelo governador eleito Franco Montoro a um jornal da capital. Essa noticia foi desmentida ontem pelo chefe da Casa Civil, Calim Eid, depois de consultar o secretario Affonso Celso Pastore da Fazenda. Segundo Calim Eid, a divida externa do Estado não ultrapassa os US$ 5,5 bilhões

Cartas à Redação

Insólita sentença

Sr. Redator,

Desejo, através desse prestigioso orgão de informação, manifestar, de forma veemente, o meu inconformismo com a insólita sentença prolatada pelo MM. Juiz de Direito da Vara Criminal desta Comarca, absolvendo os três indivíduos envolvidos no estupro da menor M.S.M.

Tenho certeza de que o E. Tribunal de Justiça de São Paulo deverá reformar a aludida sentença absolutória, a fim de que sejam preservados os sentimentos de dignidade e de honra da comunidade prudentina.

Cumpre, no entanto, nesta oportunidade, ressaltar o laborioso e proficiente trabalho desenvolvido pelo Dr. Paulo de Paula Rodrigues, Digno Promotor de Justiça desta Comarca, no transcorrer do mesmo processo crime. A dedicação desse diligente Promotor de Justiça deverá constituir um fator da maxima importancia para que, a final, a justiça possa prevalecer, de forma sobranceira.

Desconhecendo, por ora, a integra da decisão em apreço, reservo-me para, de posse dos seus fundamentos, voltar ao assunto através desse diário.

Sem mais, para o momento, subscrevo-me.

Atenciosamente,

CARMEN CEPEDA RIBEIRO

Congratulações da Edilidade

Sr. Diretor,

Formulo o presente para submeter à apreciação de V. Sa., fotocopia do requerimento n.o 1019, de autoria do senhor vereador Flavio Alberto Cezario, subscrito por esta Presidencia e pelos senhores vereadores Walter Ribeiro Barbosa, João Altino Cremonezi, Wilson Portella Rodrigues e Sergio Roberto Melle, aprovado por esta Edilidade, em sua sessão ordinária realizada no dia 7 proximo passado, consignando na ata dos trabalhos, votos de congratulações a V. Sa., pela recente inauguração de mais uma sucursal no distrito de Euclides da Cunha, no município de Teodoro Sampaio. Aproveito a oportunidade para apresentar a Vossa Senhoria os protestos de estima e consideração. Luiz Gonzaga dos Santos Presidente da Camara Municipal de Presidente Prudente.

Colaboração de ex-prefeito

Sr. Diretor,

Pela presente, venho trazer os meus calorosos cumprimentos pela importante contribuição que este jornal passará a ter com a presença do prof. Inocencio Erbella em suas páginas. Envio as minhas felicitações pela iniciativa, certo de que "O Imparcial" será bastante enriquecido com a colaboração do prof. Erbella. Com os protestos de minha elevada estima e consideração. Atenciosamente Deputado José Felicio Castellano.

LEIA E ASSINE
O IMPARCIAL
FONES: 22-1133/22-1801

Sobe novamente o nível das águas no rio Paraná

PANORAMA (AE) — O rio Paraná voltou a subir. As chuvas que continuam a cair em suas bacias formadoras forçaram a CESP a aumentar para 21 mil metros cubicos por segundo a vazão das comportas da Usina Hidreletrica de Jupiá, que ha tres dias estavam liberando 18 mil metros cubicos, provocando uma elevação de até dois metros no nivel das aguas a jusante e obrigando a uma nova retirada para as familias que já haviam retornado para ilhas e barrancas, dispostas a reconstruir as casas que foram arrasadas.

Só que agora a situação é mais grave. Comecam a faltar medicamentos, alimentos e roupas e cresceu nos ultimos dias o numero de casos de pessoas doentes. Quatro flagelados estão internados no hospital de Tupi Paulistas, apesar dos sintomas de febre alta e vomito escuro de um deles, os medicos afastam a possibilidade de que se trate de tifo, dizendo apenas que é "um surto de gripe muito forte". Mas entre os flagelados persistem as duvidas, pois as doenças surgiram entre pessoas que haviam retornado as ilhas e barrancas e vinham usando a agua do proprio rio contaminada pela morte de centenas de animais, principalmente bovinos, para as necessidades domesticas.

Em Panorama, Manoelina Vieira Silva, responsavel pelos flagelados de Porto João André-MS, que estão abrigados do lado paulista, disse hoje que a CESP, principal fornecedora de alimentos, decidiu suspender o abastecimento, motivo porque a distribuição entrou em ritmo de severo racionamento. As primeiras prejudicadas foram as 95 familias que estão em residencias particulares e que, a partir de agora, terão que trabalhar para adquirir os seus alimentos. Só que naquela região não existe trabalho e ninguém sabe dizer como sera possivel solucionar o problema. Também já não existe leite para as crianças e a Defesa Civil de Panorama começou a enviar oficios para os prefeitos da região, pedindo ajuda.

O IMPARCIAL
Diretor-Proprietário: ROBERTO SANTOS
RJP No. 1957

Editado pela
EDITORA "IMPRENSA" LTDA.
CGC MF 55.347.520/0001-67
Diretor-Responsável: MÁRIO PERETTI
RJP N.o 8756
Diretor de Redação: ADELMO S. R. VANALLI
RJP N.o 8068
Diretor Administrativo: DEODATO DA SILVA
REDAÇÃO, OFICINAS E CLICHERIA
Rua Siqueira Campos, 582/600 sub-solo/602
ADMINISTRAÇÃO, DEP. COMERCIAL
REDAÇÃO
Fones KS
22-1133 / 22-1801
DEP. ASSINATURAS E CIRCULAÇÃO.
22-4542 / 22-4413
DDD 0182 - PRESIDENTE PRUDENTE - SP
REPRESENTAÇÃO NACIONAL
Consórcio Brasileiro de Imprensa — CBI
Rua Senador Feijó, 161 - 6.o andar
Fones: 37-3728/35-4909/37-2669
SÃO PAULO
Avenida Rio Branco, 277 — 12.o andar
Conjunto 1.205 — Fone: 221-1668
RIO DE JANEIRO

Endereço para correspondência:
Rua Siqueira Campos, 600 — Sub-solo
Caixa Postal 316 — CEP 19.100
Endereço Telegráfico: IMPRENSA
PRESIDENTE PRUDENTE - Est. de São Paulo

CORRESPONDENTES EM:
Presidente Epitácio - Caiuá
Presidente Venceslau - Piquerobi
Santo Anastácio - Presidente Bernardes
Alvares Machado - Mirante do Paranapanema
Teodoro Sampaio - Rosana - Pirapozinho
Tarabay - Estrela do Norte - Anhumas
Taciba - Regente Feijó - Indiana
Martinópolis - Rancharia

Assaltantes levaram jóias e fizeram uma vítima fatal em Álvares Machado

Por volta das 19h30 de ontem, dois individuos brancos (um deles barbudo), procuraram a senhora Alice Sanches Longo sobre o pretexo de comprar um par de brincos para crianças, já que a mesma trabalhou algum tempo vendendo joias.

Com os desconhecidos na area de sua casa, na Rua Vicente Dias Garcia n.o 564, dona Alice tentou explicar que no momento estava apenas vendendo produtos cosmeticos, quando um deles sacou do revolver e disse tratar-se de um assalto.

Encontrando-se sozinha em casa, dona Alise gritou por socorro aos vizinhos, mas foi dominada e obrigada a entregar duas pulseiras de ouro maciço, uma corrente de ouro e um anel solitario (joias de uso), no valor aproximado de setecentos mil cruzeiros.

Conta a vitima do assalto, que ao tentar pedir socorro por mais de uma vez, teve que morder a mão de um deles, já que o mesmo tapava sua boca. Relata ainda que seu marido Candido Longo e o filho Luiz Henrique não encontravam em casa na hora do ocorrido.

Por sua vez, moradores das imediações, todos omitindo em se identificar, disseram que no momento da fuga os bandidos dispararam suas armas por diversas vezes. Foi aí que acertaram a funcionaria publica estadual, Evanides Correia Perozzi, que residia ao lado, na casa de n.o 584, e procurava prestar socorro.

No Hospital e Santa Casa de Misericordia de Alvares Machado, onde Evanildes já chegou sem vida, no atendimento do médico de plantão Dr. Manoel Jesus Nunes Zuniga, ele informou a reportagem que a morte foi provocada por apenas um tiro que atravessou a região temporal (na cabeça), não sabendo precisar o calibre da arma.

Na Delegacia do Municipio não foi possivel obter nenhuma informação, sendo que no local em que a reportagem lá esteve, apenas um policial militar permanecia de plantão, sem condições sequer de fornecer o nome da vitima.

Junto ao gerente da Caixa Economica Estadual, sr. Paulo, onde a vitima fatal trabalhava no setor de emprestimo, é que foi possivel de se obter alguns dados. Evanildes Correia Perozzi nasceu no dia 21 de julho de 1938, em Arapiranga — Bahia. Era casada com o sitiante Heio Perozzi, com o qual teve um casal de filhos (estudantes universitarios).

Evanildes ingressou na agencia da Caixa Economica Estadual de Alvares Machado no dia 4 de novembro de 1974, quando trabalhava no setor de contabilidade. Ha questão de pouco mais de um mes havia sido promovida ao setor de emprestimo. Segundo alguns dos seus companheiros de trabalho era uma otima funcionaria e muito bem quista na cidade.

RECLAMAÇÃO

No local do assalto e do crime, em meio a multidão, muitos protestavam contra a policia que "mesmo sendo avisada por vizinhos na hora do fato (atraves de telefone), ela só apareceu no local meia hora depois quando a desgraça já tinha acontecido".

Alice Sanches Longo, a vitima do assalto

Chuvas provocam mortes e destruição, em Iepê

(Dos agentes Tereziano Gimenes e Jorge Cury) — Violentas chuvas caidas no municipio de Iepê e região nos ultimos dias ja provocaram danos da ordem de 50% na cultura de algodão. — Da produção colhida, o agricultor acaba sofrendo descontos varios devido à umidade e impurezas, bem como a ma qualidade do produto. Por mais que os produtores se esforcem para dar um aspecto melhor ao produto colhido não conseguem, ja que não ha minimas condições para tal. Reclamam ainda, que as cotações no mercado também estão baixas, considerando-se critica a situação dos cotonicultores da região e por isso mesmo, eles esperam compreensão e ajuda das autoridades do setor, bom como melhor amparo da Cosesp.

Se não houver melhoria de condições climaticas, ha o risco de que parte da produção da so ja também seja perdida; sendo que a colheita ja teve inicio, mas encontra-se paralisada por causa das chuvas intensas.

DESTRUIÇÃO

As chuvas no final da semana passada, destruiram novamente a maior parte das estradas — que a Prefeitura de Iepê havia reconstruido, bem como mais algumas pontes. Foi grande também o dano provocado nas ruas da cidade, com grandes erosões que chegaram a arrancar postes

Tal foi a violencia das — aguas que mataram tres pescadores apanhados de surpresa nas imediações da Usina Capivara

Quanto aos problemas na cidade, o prefeito e funcionarios municipais desenvolvem intenso trabalho para sanar os problemas mais urgentes e dar condições de escoamento à atual safra agricola.

A Prefeiturade Iepê tenta solucionar os problemas da melhor maneira possivel (Foto Imperial — Iepê)

Eletro Técnica Yoshimura Ltda

- Enrolamento de motores elétricos
- Manutenção industrial
- Montagem de paineis e instalações
- Assistência autorizada
- Siemens (motores, equipamentos e transformadores)
- Búfalo (motores)
- Brasil (motores)
- H.B. (instrumento de medição)
- R.H. (chave compensadora)

Av. Brasil, n.o 1818, Fone: 22-4264 – P. Prudente SP

A SORAUTO CONVIDA:

assista hoje à sensacional partida

BRASIL x CUBA

basquete feminino internacional

Com três preliminares:

PRUDENTINA x MARILIA (fem. adulto)

ZACHARIAS x MARILIA (masc. infanto)

ZACHARIAS x ESTORIL (masc adulto)

Sociedade em tópicos

BARBOSA DA SILVEIRA

■ **A senhora Laire Corral Ferro esposa do fazendeiro Francisco Ferro aniversaria hoje e entre os cumprimentos que receber dos amigos, familiares, nossos parabéns, e se o casal não estiver viajando, à noite sera a festa.**

■ Oitenta anos completa hoje, o venerando Agenor Gusmão de Andrade, ainda gozando de saude perfeita, e há dezenove anos servindo alimentação aos presos de nossa cadeia. Amanhã, ele receberá as manifestações de aprêço, dos familiares e amigos, no Sitio Santa Fé, e publicaremos entrevista que fizemos uom ele. Parabéns.

■ Todos os aniversariantes do mês de março, do Lions-Cinquentenário, Leões — Adalberto Lopes Pereira, Miguel Antonio Maluly, Marcos Antonio Santiago, Geraldo Queiroz de Araujo (hoje), Octavio Gonçalves de Oliveira Junior, e as Domadoras — Aurora Gimenez, Maria Candida Trevisan Salgueiro, Maria José Queiroz de Araujo (Mazé), Sueni Okasaki Pasquini, Neide Aparecida De Pieri Oliveira, resolveram fazer a festa juntos, amanhã na sede do centro social do Lions-Cinquentenário, a partir das 12 horas (meio-dia).

■ **Nosso companheiro de trabalho Nildo Pagnosi aniversaria hoje e nesta oportunidade enviamos nosso abraço de felicitações e à noite, em sua residência será sua festa, presença dos amigos e familiares.**

■ Logo mais à noite, a sensacional partida de basquete feminino Brasil e Cuba, no ginásio Municipal de Esportes, e o grande publico vai comparecer para incentivar a selecão brasileira, que esta se preparando para o campeonato mundial.

■ **A pedicuro Guiomar Galvão Morais, comunicando que instalou seu consultorio em sua propria residência, Travessa Marcilio 41, atendendo de segunda a sexta-feira das 13:30 às 18 horas. Para os que não se lembrarem essa travessa começa na rua José Claro, portanto na Vila Jesus e vai até a linha férrea.**

■ A partir da próxima segunda-feira, 14 de março, venda de mesas para o baile de aniversário do San Fernando 65 Clube de Campo, dia 26 de março, com o conjunto Brasilian Show Superstars, traje esporte. A secretaria do clube fica à rua Ribeiro de Barros 1878, fone 33-3313. Os associados deverão prestigiar, comparecendo maciçamente ao mais importante evento social do Simpático Clube da Rodovia Assis Chateaubriand.

■ Por motivos de trabalho terça-feira ultima, não foi possível comparecermos à residência de Vitalino Crelis — foi um dos anfitriões, na domiciliar do Rotary-Norte, mas numa próxima lá estaremos.

■ **Nelson Medina nos dizendo que o Rotary-Norte vai realizar este ano a eleição da Mãe-Símbolo e logo enviará oficio aos demais clube de serviço, para que cada clube envie tres representantes O jantar em homenagem à quem for eleita, será depois do Dia das Mães — 8 de maio. Quem será a Mãe-Símbolo 1983?**

■ Semanalmente a boutique Paris está recebendo os mais finos artigos, vestindo assim a mulher elegante da cidade e região. Constantemente, uma das diretoras vai à São Paulo ou Rio de Janeiro, para conhecer as novidades, da Moda Brasileira, portanto, faça uma visita à "PARIS" em Presidente Prudente rua Barão do Rio Branco 481.

■ Aniversariantes de hoje Mathilde esposa de Oswaldo Eduardo da Silva, José Carlos Zanotti, Eliar esposa de Joaquim Nikaido, Irene de Oliveira, José Luiz de Souza Gameiro, Marina Rodrigues Agostini, Henrique Bertoni, Olga de Souza Lopes, Manoel Gomes de Oliveira Pinhal, Plinio Alessi, com nossos parabéns.

■ Brotos que aniversariam hoje Vanessa filha de Onofre Gulim-Maria Helena Gulim, Marcia Regina filha de Vitalino-Neide Crellis, Raquel Sancedo Pontes, Rodrigo filho de Ariverson Juarez Nobre-Denise Machado Nobre, Alexandre filho de Walter Lemes Soares-Ana Maria Leite Toledo Soares, Ari José Mariano Junior, Veralina Aparecida filha de Osvaldo-Severina Chanquini com nossos parabéns.

■ Agnaldo Rayol, estará presente no baile do Ipanema Clube, dia 2 de abril, sábado de aleluia, segundo notícia comentada pela cidade, naturalmente Paulo Sergio Martins (Paulinho) confirmara ou não se realmente é verdade, aquele clube ficará superlotado para aplaudir o "Rei da Voz", interpretando seus grandes suucessos.

AVISO — CURSILHO

O.N.B.C. (Secretario de Cursilhos) da Diocese de Pres. Prudente, convida todos os cursilhistas para a Escolinha do Cursilho, que tera inicio no dia 14 as 20 horas, no salão do subsolo da Catedral de São Sebastião. Sua presença é importante para o nosso movimento.

■ Hoje na sede da Acerne na Vila Industrial, sensacional baile nissei a partir das 22:30 horas, e naturalmente os associados deverão comparecer maciçamente para prestigiar mais esse evento.

Sociais de Santo Anastácio

João S. Martins
CORRESPONDENTE

A GRACIOSA EVELINE

E' com imensa satisfação que registramos o aniversario da graciosa menina Eveline da Silva Zarpelão, que transcorreu se no ultimo dia 10, quinta feira.

A linda garotinha Eveline da Silva Zarpelão, é filha do simpatico casal Carlos Alberto Zarpelão, funcionario da Industria J.B Duarte S/A, e de Maria Cristina da Silva Zarpelão, dedicada funcionaria da Associação Comercial e Industrial de Santo Anastacio.

Com o objetivo de comemorar o primeiro aninho de vida da simpatica menina Eveline da Silva Zarpelão, os felizes progenitores organizaram uma bonita festinha em sua residencia onde a graciosa aniversariante recebeu os cumprimentos dos parentes e amiguinhos.

Para a bonita garotinha Eveline da Silva Zarpelão e aos seus queridos papais enviamos os nossos parabens e que esse — marcante acontecimento se repita por muitas vezes.

MARIVALDA COMEMORA 17 ANOS DE IDADE

Também, não poderiamos de maneira alguma, deixar de noticiar o natalicio da simpatica jovem Marivalda de Brito, que neste domingo esta comemorando os 17 anos de idade.

linda garota Marivalda, que esta cursando a 6.a serie no periodo noturno da Escola Estadual de 1.o Grau "Professor Osvaldo Ranazzi" é filha do estimado casal Vicente de Brito (falecido) e de Maria Benedita de Brito.

Com a finalidade de festejar o importante acontecimento a bonita jovem Marivalda de Brito, vai realizar na noite de hoje em sua residencia uma festinha acompanhada de uma brincadeira dançante, oportunidade em que devera receber os parabens dos seus parentes e inesqueciveis amigos, assim como de colegas. A simpatica estudante Marivalda de Brito, desejamos muitas felicidades pelos 17 anos de vida e que essa dadiva se repita por muitos e muitos anos.

SOCIAIS DE TARABAI

(Do agente — Edvaldo Saraiva de Carvalho)

Estes são os aniversariantes do mes de março em Tarabai, aos quais encaminhamos nossos votos de felicidades, desejando que a data se repita por muitos anos:

DIA 3 —
Ney Silva Araujo, filho do casal Heitor Pedro de Araujo proprietario do Serviço de Auto Falante "A Voz de Tarabay" e Dona Expedita da Silva Araujo.

DIA 5 —
Igal Walesa Silva Barreto (garoto) filho do Casal João Mendes Barreto — Despachante em nossa cidade e Maria de Lourdes Silva Barreto, funcionaria Publica.

DIA 7 —
Ivete Tomazini (garota), filha do casal João Tomazini (ex-vereador e agente da empresa de transportes Andorinha) e Maria Pereira Tomazini, funcionaria Publica, no Centro de Saude local.

DIA 8 —
A garota Silvia Fernanda Vieira, filha do casal Juraci de Oliveira Vieira e Aurea Leila de Figueiredo, Advogada e Professora em nossa cidade

DIA 9 —
Marcelo Lima Garcia (garoto), filho do Casal Moisés Garcia, proprietário do Auto Posto Tarabay e Vereador em nossa Cidade e Maria de Lourdes Lima Garcia.

DIA 12 —
Gumercino Inácio de Sena, trabalhador autônomo em nossa cidade.

DIA 16 —
O garoto Ricardo de Barros, filho do casal Adalberto Barros de Souza e Darci Correia de Souza.

DIA 16 —
Silvana Luzia Fadin, garota filha do casal Walter Octavio Fadin e Neide Candida Fadin ambos funcionarios publicos.
— Vera Lucia Costa Silva, funcionaria das Lojas Brasimac em Pirapozinho, esposa do nosso amigo Almerito Mendes da Silva.

DIA 19 (*)
José Teixeira de Vasconcelos, comerciante há muito em Tarabai, vereador e Vice Presidente da Camara Municipal. Este dia marcara tambem a sua colação de grau.

DIA 20 —
A garotinha Renata Cardoso Bento, filha do Casal José Bento Sobrinho, Professor e vereador e Neide Maria Cardoso Bento.
— Jorge Francisco Freire, soldado da PM em nossa cidade.

DIA 25 —
O garoto Evandro da Silva Matiazzi, filho do Casal Arcilio Matiazzi funcionário da Andorinha e Maurina Rosa da Silva.

DIA 26
A garota Cleide Soares de Souza Telefonista em nossa cidade e filha do casal Francisco de Souza e Ivanilda Teotonio de Souza.

Aniversaria também neste dia a Senhora Marieta Ferreira Nogueira Professora na E.E.P.S.G "Deputado Felício Tarabay" em nossa cidade e esposa do Vereador e Professor Marcilio Cirso Nogueira.

DIA 28
O comerciante Brasilino Panta da Silva, há pouco vindo de São Paulo (capital) se estabelecendo em nossa cidade com o ramo de Bar com bebidas em geral e salgadinhos.

DIA 31
Jairo de Matos Camargo filho do Casal João de Matos Camargo, ex-soldado da PM (reformado) e Dona Severina Barbosa de Oliveira Camargo.

ANIVERSARIOS DE CASAMENTO
Aniversariam neste mes o casal Aguido Gomes de Oliveira (dia 11) e Maria José Marques de Oliveira (Dia 29). Ele trabalha na Prefeitura Municipal de Tarabai.

Também no mesmo mês, aniversaria o casal José Genival Gimenes Parducci (dia 15) e Vilma da Silva Araujo Parducci (dia 01). Ele é filho do industrial Nerval Consorte Parducci e Dona Carmem Gimenes Parducci.

DIA 19
Odete Mendes da Silva, esposa do amigo Antonio Alves da Silva soldador de Raio X.

Em Santo Expedito, escola compõe APM

(Do agente — Pedro Geraldo Coimbra)

Em reunião realizada ontem a noite sob a presidencia do professor José Maurilio Mazini, diretor da Escola Estadual de 1.o Grau (Agrupada) José Gilmar Mazini, foram definidos os conselhos deliberativo e fiscal e a diretoria da Associação de Pais e Mestres da referida escolha.

O Conselho Deliberativo esta composto da seguinte forma: professores Leia Correa e Massai Fukunaga; pais — Manoel Alves Ribas, João Bento da Silva Altino Garcia e Maria Glandina Mingardi.

Para a diretoria executiva, foram escolhidos; diretor executivo — Mário Oshikawa; diretor financeiro — Tieko Nakamura Sakurai; vice-diretor — Adelites Mingardi; vice-diretor financeiro — Wagner Ladeira do Nascimento; secretario — professor Mailde Pinheiro Vilela; diretor cultural — José Ferreira; diretor social — Luis Geraldo Coimbra; diretor de patrimonio — Adão Rocha Queiroz.

Por sua vez o Conselho Fiscal tem os seguintes membros: Emidio Nunes da Silva, Guenei Asato, e Alípio Paulo Villela.

Maluly internado

O deputado Jorge Maluly Neto deveria vir a Prudente hoje para paraninfar mais uma turma da Escola de Auxiliar de Enfermagem Michel Buchalla e participar das inaugurações da Santa Casa.

Entretanto o parlamentar acometido de colica de rim — duas pedras, foi internado no Hospital Albert Einstein devendo ser operado hoje às 7 horas da manhã, e devera ser representado pelo Dr. Odilo Antunes de Siqueira.

Ha alguns anos, o deputado também viria à Prudente para uma solenidade, e foi internado no mesmo hospital, quando acometido desse mal precisando sofrer intervenção cirurgica.

FÁBRICA DE SORVETES E GÊLO
CINDERELA
Aberta até às 22 HORAS, inclusive nos domingos e feriados.
Massas em 22 sabores
Picolés em 15 sabores
"GRÁTIS" - Vasilhame de isopor p/ massas
ENTREGA A DOMICILIO
Rua Manoel Pereira Teles, N.o 4
Esq. com 12 de outubro - Vila Comercial
Fone: 33-5350 - Pres. Prudente
PERTO DO "PUM"
EIL-"O Imparcial", Tel. 22-1133

BREVE EM PRES. PRUDENTE
ESTETIC CENTER
— Massagem Manual
— Massagem com aparelho
— Forno de Bier
— Placas eletrônicas
— Bandagem Fria

ATENÇÃO!
Panela "GENGHIS-KHAN" para preparar comida tipo Oriental, peça tipo churrasqueira de ferro fundido, excelente, para ser usado em apartamentos, além de novidade para presentes é prática e rápida
DISTRIBUIDOR EXCLUSIVO
Sideral Comércio de Parafusos Ltda
RUA LUIZ CUNHA, 60
FONE (DDD 0182) 33-5787
Defronte a rampa da Estação Rodoviária
— PRES. PRUDENTE-SP. —

Concurso Bonequinha de Café, primeira reunião, foi ontem

Ontem as 15 horas, na sala de reuniões do Paço Municipal Florivaldo Leal, foi realizada a primeira reunião visando o concurso Bonequinha de Café, sob a presidencia da primeira dama da cidade, senhora Regina Yvete Victorio Tiezzi, e ainda as diretoras da ASSOM, Maria Aparecida (Cidinha) Barros Sartori — Ana Bi ni Tiezzi — Elena Meliso Rodrigues —Marly Ozira Brochini de Paiva. Também estiveram presentes convidados, Professora Edma de Oliveira Souza — Luiz Rodrigues do Nascimento — Maria Silvia Kikuchi Kazama — Ana Maria Tiezzi Sanches — Hilton Nogueira Ferreira (Tinho) que é o Coordenador de Cultura, Iza Musha — Antonio Paulo Sandoval (Kuruka) e nosso companheiro de trabalho José Vinicius Barbosa da Silveira que representou o Lions-Cinquentenario.

DATA

Ficou decidido que o concurso sera dia 13 de maio, uma sexta feira no ginasio municipal de esportes, a partir das 20 horas, encerrando a Semana Afro Brasileira e os apresentadores serão Antonio Paulo Sandoval (Kuruka) e Beth Sandoval.

INSCRIÇÕES

As inscrições serão de 16 de março próxima quarta feira até o dia 25 de abril, uma segunda feira, portanto um mes e nove dias tempo suficiente para que as interessadas façam suas inscrições.

As candidatas no ato de inscrição precisarão apresentar certidão de nascimento idade minima 17 (dezessete) anos, duas fotos 3x4, um oficio da entidade que vai patrocinar a candidata, na sala da Coordenadoria de Educação, Turismo, terceiro andar, com a Professora Marlene Cazarino que também participou da reunião de ontem assessorando a primeira dama. As inscrições serão das 8 às 11 e das 13 às 17 horas.

INGRESSOS

Com respeito ao preço dos ingressos — a renda sera para a Assom (Assistencia Social Municipal), ficou deliberado que sera um determinado, se não houver atração artistica, e se for possivel a presença de um artista, varios nomes foram sugeridos, o preço do ingresso sera outro.

OUTROS ASSUNTOS

Diversos outros assuntos foram definidos como a questão da passarela, decoração da mesma, policiamento comissão para conseguir premios, trofeus, confecção dos ingressos após o preço definitivo, oficios para as entidades e estabelecimentos de ensino, ficando o local do coquetel que antecede o desfile e o juri para uma proxima reunião.

REGIONAL

Havera uma comissão que vai visitar os prefeitos das cidades vizinhas, para que através da municipalidade, ou então de entidades das respectivas cidades, enviem suas candidatas para o concurso de carater regional (não disputara com Presidente Prudente).

ENSAIO

As inscrições terminam impreterivelmente no dia 25 de abril segunda feira às 17 horas e à noite, às 20 horas, sera o primeiro ensaio com todas as candidatas, inclusive das cidades vizinhas, no Teatro Municipal.

Amanhã, a volta do agitado Mário Fofoca

A garotada pediu e vai ter de volta momentos de inigualável diversão, pois neste domingo, às 17 horas, o incrível detetive Mário Fofoca volta ao vídeo onde viverá suas inesquecíveis aventuras.

Criado por Cassiano Gabus Mendes, na novela "Elas Por Elas", Mario Fofoca ganha, a partir deste ano, novo formato de seriado, que irá ao ar semanalmente, com textos de Braulio Pedroso, Carlos Eduardo Novaes e Luiz Fernando Veríssimo.

O seriado estreará com o episódio "Vista Chinesa", onde o detetive Mário Cury, recem-instalado em seu novo escritório, no Rio de Janeiro, recebe o primeiro leite. Homem sério, Mesquita está muito perturbado com o telefonema anônimo que recebeu, insinuando coisas horriveis a respeito de Lisandra, sua esposa. Angustiado, Mesquita procura Mario Fofoca para fazer um relato diário sobre as atividades de sua mulher.

Na despedida, Montoro pede maior espaço para a liberdade política

BRASILIA (AE) — Em seu discurso de despedida do senado, o governador eleito de São Paulo Franco Montoro, pediu ontem a ampliação do espaço de liberdade politica e enumerou em elenco de medidas para superar a crise nacional, advertindo que "o fio condutor desse caminho é o dialogo democratico", para lembrar que a abertura democratica não é dadiva de um homem só, mas o resultado da luta do povo brasileiro.

Montoro, que disse aceitar a tregua proposta por Figueiredo, se ela significar a abertura desarmada do debate e da negociação teve o seu nome apontado pelos senadores Itamar Franco (MG) e Gastão Muller (MT), ambos do PMDB, como opção para uma eleição direta a presidencia da Republica.

Declarando-se romem de partido, mas sem mencionar nem uma vez a tese peemedebista da assembleia constituinte, Franco Montoro sustentou que uma grande negociação nacional pode e deve ser feita. Alertou, contudo que o exito desse empreendimento depende da disposição de realizar mudanças efetivas nas condições sociais, economicas e institucionais, ja que as vigentes hoje são inadmissiveis. Tudo isso, garantiu, pode ser alcançado por meio do dialogo que a nação reclama.

Mostrou-se o futuro governador muito prudente nas suas observações, chegando a afirmar — que "não buscamos na crise economica pretexto para a critica sectaria e mprovisada".

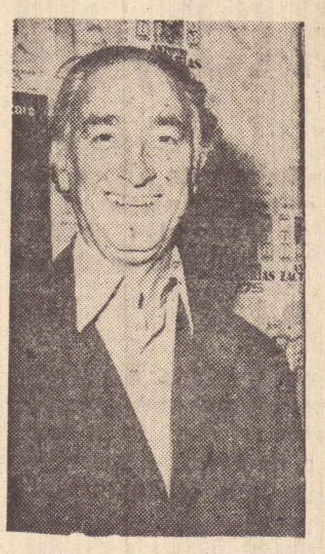

Como Tancredo Neves, que se despediu na vespera, Montoro repudiou a recessão, advertindo — que, nas negociações sobre a nossa divida externa, não pode ser aceito de forma passivel, o ajustamento da economia brasileira por meio daquele caminho. A proposito, lembrou que Henri Kissinger afirmava que nos paises do terceiro mundo a recessão pode significar o caos politico e social.

Preocupado com a gravidade da crise economica, Montoro sustentou que, não obstante a intensidade do problema, o desespero não é a solução. Pelo contrario, os momentos de crise trazem novas possibilidades para orientar o desenvolvimento nacional, assinalou, para acrescentar a seguir que o primeiro a sentir os efeitos da crise é o trabalhador, vitima do achatamento salarial, do fantasma do desemprego e do desamparo social.

Advertiu ainda que ninguem ignora o imenso custo social da recessão, mencionando, como — exemplos, a queda dos niveis de emprego, especialmente em São Paulo, onde tais indices são alarmantes. Na industria paulista, conforme informou a taxa de desemprego ja chega aos mesmos niveis da taxa registrada ao longo de 1982.

Para enfrentar esse quadro, Franco Montoro advertiu que não bastam apenas palavras ou intenções, mas propostas e soluções objetivas, que possam mobilizar a esperança de milhões de brasileiros.

Para ele, a nação não suportar nenhum novo sacrificio, sem que haja credibilidade nos governantes e participação dos grandes setores da sociedade nas decisões que lhe dizem respeito.

Como os governadores José Richa, do Parana, Tancredo Neves de Minas Gerais que discursaram nos dias anteriores também fez comentarios sobre a tregua politica indicada na mensagem do presidente João Figueiredo ao congresso nacional. Segundo o futuro governante paulista, se a tregua significar a suspensão de criticas e a manutenção pacifica do modelo politico e economico, ela não podera ocorrer. Mas, ao contrario, sera bem recebida se alcançar a abertura desarmada do debate e da negociação para o encontro de novos caminhos que combatam a recessão e o desemprego, bem como o encaminhamento do pais à normalização institucional.

Senhores

PROPRIETÁRIOS DE IMÓVEIS

Necessitamos de casas, terrenos e apartamentos com valores aproximados de Cr$ 4.000.000,00 a Cr$ 12.000.000,00.

TRATAR FONE: 22.4377

ATENÇÃO SENHORES PECUARISTAS

Temos sementes no melhor preço da praça e região. Aproveite.

BRACHIARIA ROSISSIENCI
BRACHIARIA DECUMBEMS
BRACHIARIA HUMIDICULA
BRACHIARIA BRIZANTÃO,
JARAGUA E COLONIÃO, ETC...

Tratar com Sr. José pelos fones (DDD 0182) 22-1518 e 22-7202
RUA DEPUTADO FERNANDO FERRARI, 205 — J. PAULISTANO
— PRESIDENTE PRUDENTE — SP.

ECONOMIZE COMPRANDO NA BRASAÇO

Sempre o menor preço... MESMO !!!

TUDO EM MATERIAIS PARA CONSTRUÇÃO E FERRAGENS.

FINANCIAMENTO EM ATÉ 18 MESES

CRÉDITO RÁPIDO! JUROS MAIS BAIXOS! FINANCEIRA PRÓPRIA!

Praça 9 de julho - Fone: 33-2528 e Av. Manoel Goulart, 1.565 - Fone: 33-2821

HOJE você tem um compromisso! Veja com seus proprios olhos

BRASIL vs. CUBA

No Ginasio Municipal de Esportes, um grande encontro do basquetebol feminino internacional.

Uma colaboração do: **EDIFICIO EVEREST - I**

Grandes jogos de basquetebol no ginásio de esportes, hoje. Brasil x Cuba, o principal

Por certo os cinco mil ingressos colocados a venda serão todos adquiridos e o Ginasio Municipal de Esportes Watal Ishibashi tera suas dependencias literalmente tomadas pelos desportistas da cidade e região, hoje a partir das 16 horas.

Naquele proprio da municipalidade serão disputadas tres preliminares e o jogo de fundo colocara em ação as seleções de basquetebol feminino do Brasil e Cuba, as 21 horas.

Como é sabido, a partida principal reunirá uma das mais completas seleção do mundo, que é a de Cuba, e a seleção brasileira, que ainda distante de um melhor preparo, tem garra e vontade de sobra. Estes fatores, por certo, provocará uma partida bem disputada, de acordo com as exigencias dos torcedores. No entanto o mais importante para as equipes é a preparação voltada ao Campeonato Mundial, em julho em São Paulo e, posteriormente, os Jogos Pan-Americanos, em Caracas.

PRELIMINARES

O primeiro jogo preliminar, com inicio previsto para as 16 horas, colocará em ação a equipe da Associação Prudentina de Esportes Atleticos e uma equipe representante da cidade de Marilia, na modalidade basquetebol e na categoria feminino adulto. A segunda partida será entre as equipes infanto-juvenis do Grupo Zacharias e Clube dos Bancarios de Marilia.

Na sequencia, ainda como preliminar, as equipes do Grupo Zacharias e Estoril de Matão jogarão amistosamente. Este encontro de equipes pertencentes a principal divisão do basquetebol masculino do Estado de São Paulo servirá para que o Grupo Zacharias apresente ao publico os seus novos contratados para esta temporada. São eles: o técnico Antonio Carlos Vendramini (ex-Clube das Bandeiras de Osvaldo Cruz) e os jogadores Jin Wood (norte-americano), Marcio (ex-Franca-na), Junior (ex-Campineiro) e João Carlos (ex-Clube das Bandeiras).

Falta melhor preparo ao Brasil. Mas, a seleção tem muita garra e vontade

Somente nos ultimos dez dias é que as jogadoras brasileiras começaram a treinar. Elas não estão no melhor do seu preparo tecnico. Muitas estão sentindo a carga excessiva na parte fisica e por este motivo não apresentam o basquetebol desejado, embora não falte a garra e vontade de vencer.

A Seleção Brasileira, no entendimento do tecnico Antonio Carlos Barbosa, até o mundial — vai adquirir sua melhor condição Alem desses jogos com a representação de Cuba jogara com Argentina e Peru e excursionara para Europa, Bulgaria, Alemanha Ocidental, Polonia, Hungria e outros paises.

Nos jogos ja disputados com Cuba, a excessão de ontem à noite em Tupã, o Brasil se apresentou bem em São Paulo e na cidade de Santos deixou muito a desejar. Nesta segunda partida, segundo a imprensa paulistana, o tecnico Manuel Perez deu "um banho tatico" e não deixou as brasileiras se movimentarem na quadra. Hortencia, jogadora cujas companheiras centralizam o jogo, foi totalmente bloqueada e só fez tres pontos.

No momento, apenas tres jogadoras se destacam na Seleção Brasileira. Hortencia, pela sua capacidade extraordinaria de se movimentar, trabalhar a bola e arremessar. Paula, com caracteristicas semelhantes a da jogadora prudentina (Hortencia). Vanda, pelo seu otimo nivel tecnico e por ser a mais alta jogadora do basquetebol feminino brasileiro, com 1,95m.

O tecnico Antonio Carlos Barbosa tem como assistente tecnico Edson Ferreto. As jogadoras que estão servindo a seleção e que estarão hoje em Prudente são estas: — Solange — Vania — Marcela — Suzete — Neusa Maria — Maria Angela — Ana Paula — Vania Somaio — Hortencia — Eronides — Elisa — Marcia — Vanda — Daide — Cristina — Marta Sorbal e Soraia.

Por sua vez, quatro dessas jogadoras serão o principal alvo dos desportistas prudentinos, hoje no Ginasio Municipal de Esportes Watal Ishibashi. São elas Hortencia — Eronides — Vanda e Vania. As duas ultimas contratadas recentemente pela Associação Prudentina de Esportes Atleticos, junto ao Creua da Vila Prosperidade de São Caetano do Sul e Bauru Tenis Clube, respectivamente.

Seleção de Cuba, uma das mais completas do mundo

Pais onde o basquetebol é praticado com a mesma intensidade que o futebol no Brasil, — Cuba é, seguramente, a quarta potencia olimpica e uma das mais completas seleções femininas da modalidade no mundo. Situa-se ao lado da União Sovietica, Iugoslavia e Estados Unidos.

A seleção cubana que trouxe ao Brasil vinte extraordinarias jogadoras, tem como grande destaque Margarita Skeete, tida e havida como uma legenda do basquetebol mundial. Ela tem 32 anos e sua participação, com toda experiencia adquirida ao longo do tempo, tem por objetivo principal motivar suas companheiras mais jovens.

Outro detalhe que qualifica a professora de educação fisica — Margarita Skeete como destaque é o fato de ser a unica jogadora da seleção cubana que ja esteve no Brasil. Em 1971 ,defendeu o seu pais no Mundial disputado em São Paulo. Margarita também se evidencia como a jogadora — mais baixa da equipe, com apenas 1,67m de altura.

Manoel Perez é o tecnico da seleção cubana e não titubea em afirmar toda vez que indagado que trouxe ao Brasil o principal basquetebol feminino do seu pais E até agora a palavra do tecnico tem sido confirmada. Cuba esta treinando ha mais de 40 dias. Ja jogou no Panama, Mexico e prosegue sua excursão pelo Brasil. Em seguida viajara para a Europa Oriental, onde jogara mais dois meses. Posteriormente retornara a Cuba e depois vira ao Brasil disputar o Mundial.

O tecnico Manoel Perez tem como assistente Carmelo Ortega. A delegação cubana é chefiada — por Santiago Cuesta e, além das jogadoras conta com os trabalhos medicos de Fidel Frias, bem como com a presença atuante do arbitro Carlos Rodrigues. A media de idade da equipe é 21 anos enquanto que a média de altura é de 1,81m.

Eis as jogadoras que integram a seleção cubana: n.o 4 — Leonor Borrel (1,90m e 19 anos) n.o 5 — Dalia Henry (1,79m e 17 anos); n.o 6 — Maria Moret (1,75m e 21 anos); n.o 7 — Barbara Cuesta (1,75m e 20 anos); n.o 8 — Ivon Carrillo (1,72m e 19 anos); n.o 9 — Caridad Despaigne (1,83m e 23 anos); n.o 10 Matilde Charro (1,70m e 27 anos); n.o 11 — Melvis Coss (1,90m e 19 anos); n.o 12 — Luisa Arias (1,95m e 19 anos); n.o 13 — Odalis Cala (1,80m e 20 anos); n.o 14 — Margarita Skeete (1,67m e 32 anos); n.o 15 — Zenaida MacCarty (1,84m e 20 anos) e n.o 20 — Ana Gloria Hernandez (1,79m e 20 anos).

Diretor da Apea ainda critica a convocação

A convocação das atletas que estão servindo a Seleção Brasileira de Basquetebol Feminino não agradou os dirigentes da Prudentina. Afinal, o clube apeano é campeão paulista e possue um ou talvez o melhor plantel da atualidade no país. O que se questionou é o fato de apenas Hortencia e Eronides serem lembradas, em detrimento de Rosemeire, Roud, Jussara e, mesmo Fatima e Néca.

E' sabido que o técnico Antonio Carlos Barbosa não vê com muita simpatia Presidente Prudente e, em especial, a Prudentina. Ao entrevistarmos o diretor, José Gomes Villar (Coqueiro), este disse estranhar o comportamento do treinador bauruense que ao anunciar a convocação, pela TV Globo, o fez com desdém citando "do time de Prudente" sem designar ou nomear a Associação Prudentina de Esportes Atleticos. E foi mais além "Afinal logramos, com os méritos, o titulo estadual em decorrencia do excelente nivel tecnico das nossas jogadoras".

Os diretores da Prudentina estranham realmente o fato do técnico Barbosa não ter convocado Roud, Rosemeire, Jussara, Fatima e Neca que foram citadas pela imprensa paulistana, como provaveis convocadas. "O que esperamos é que a Comissão Técnica da Seleção Brasileira elimine, daqui para a frente, a paixão clubistica em favor dos criterios técnicos e daquilo que de melhor o Brasil tem e possue para defende-lo", concluiu Coqueiro.

Venda de ingressos

A venda de ingressos para o amistoso internacional de basquetebol feminino, reunindo hoje a noite no Ginasio Municipal de Esportes as seleções de Brasil e Cuba, tem encontrado boa aceitação por parte do publico prudentino e regional.

Desde de quinta-feira da semana em curso, ingressos estão sendo vendidos, e com boa procura, nos postos fixos instalados na Prudentina, Amepp, Sorauto e Calçadão da Maffel, em frente ao Banespa. Até o meio dia de hoje estes postos funcionarão para o melhor atendimento aos desportistas.

Ainda visando evitar atropelos de ultima hora, os promotores do evento acharam por bem e determinarem que os ingressos serão vendidos durante todo o transcurso deste sabado, a partir das 8 horas da manhã, nas biheterias do Ginasio Municipal de Esportes Watal Ishibashi, na Rua Prudente de Moraes n.o 590, Jardim Aviação.

Os ingressos da geral estão sendo cobrados a razão de mil cruzeiro. Enquanto isso, as cadeiras numeradas, em numero reduzido, custam dois mil cruzeiros. Por outro lado, os promotores informam que somente os menores de cinco anos é que terão a entrada franqueada.

Leia e Assine
O IMPARCIAL
FONES:
22-1133/22-1801

* DESENHOS
* ROUGH
* LAY-OUT
* ARTE FINAL
* FOTOLITOGRAFIA
* COMPOSIÇÃO GRÁFICA
* COMPOSIÇÃO ELETRÔNICA
* JORNAIS
* REVISTAS
* CLICHERIA
* ZINCOGRAFIA

EDITORA "IMPRENSA" LTDA.
Rua Siqueira Campos, 602 - Fones: 22-1801 / 22-1133 Pres. Prudente - SP

ML TAPEÇARIA
FONE: 22-4240
Reforma seu estofado em 2 dias p/ você pagar em 3 vezes

MAGIC MUSIC
VENDA E CURSOS DE ÓRGÃOS ELETRÔNICOS
AGORA EM PRES. PRUDENTE CURSOS DE ÓRGÃOS ELETRÔNICOS EM APENAS 3 MESES
INFORMAÇÕES:
Av. Getúlio Vargas, 320
(Próximo à APEA)
Fone: 22-4233
MATRICULAS ABERTAS

Energia sem custo de consumo.
Objetivando proporcionar conforto através de uma permanente e prática alternativa energética a "MARACANÃ" instala o sistema de aquecimento solar MAQSOL, comprovado eficientemente no uso à piscinas, residencias indústrias, hotéis, escolas e clubes. As vantagens são inúmeras, dentre as quais a dispensa de qualquer tipo de manutenção e tarifas energéticas. De fácil instalação, os painéis são construídos em alumínio , com trocadores de calor em cobre, enquadrando-se perfeitamente aos padrões de estética ambiental. Em residências pode ser instalado com sistema auxiliar elétrico ou a gáz. Aproveite a energia solar. A "MARACANÃ" lhe oferece esta vantagem, proporcionando conforto a baixo custo.
MAQSOL AQUECIMENTO SOLAR
5 X 66.000,00
Maracanã Materiais p/ Construção
Rua Antonio Rodrigues, 270 Fone: 33-2200 - Pres. Prudente

HOJE no Ginásio Municipal de Esportes encontro internacional de basquete feminino:
BRASIL x CUBA
Preliminares:- Zacharias x Marilia (masc. infanto) e Zacharias x Estoril (masc. adulto)
Ingressos à venda nos seguintes postos: — Prudentina, Amepp, Sorauto e Calçadão (em frente ao Banespa). Cadeiras numeradas Cr$ 2 mil e geral Cr$ 1 mil

CLASSIFICADOS

COMPRA-VENDE

VENDE-SE SITIO
De 9,5 alqueires boa localização a 50 km de Prudente, em Sandovalina, tratar fone .... 22:3997 — depois das 20 horas com Carlos.

RESIDENCIA
Vende-se uma residencia de alvenaria a Rua Santa Catarina, esquina com Floriano Peixoto, 180 m2, com 3 quartos, sala, BWC, Copa, cozinha e garagem para 3 carros. Preço $ ..... 4.500.000,00 — fone 22:4647.

COMPRA — VENDA VILA TAZITSU
Vende-se residencia em terreno 13 x 28, toda em laje, imediações do Hugo Mieli, proximo a supermercados, feira, contendo 3 dormitorios sendo 1 tipo apartamento com armario embutido, banheiro social, sala de visitas, copa, cozinha, area de serviço, edicula completa com dependencia para empregada amplo quintal e garagem para 2 veiculos Fone: .. 22:6433 — somente c| proprietário.

VENDE-SE
Vende-se casa ja financiada no jardim paulista com 2 dormitorios sala de visita sala de jantar copa-cozinha W-C. social abrigo P-2 carros edicula, tratar Rua dos Paulistas 36 telefone 22:5646 — Creci 24982 com Sr. Ernesto.

SITIO 09 ALQUEIRES
Vende se um sitio c/ 3.000 pés de Café, Casa, Tulha, Terreiro, Luz e bastante agua e o restante em pastagem, tratar fone 91:1144 — Mirante.

VENDE-SE CASA
Casa financiada — 150 m2 de construção, Jardim Bongiovani. Terreno 10 x 28, 03 — dormitorios, sendo 1 apartamento, banheiro social, sala de tv, sala de estar, copa, cozinha, jardim de inverno e garagem. Preco $ 4.000.000,00 de entrada e $ 6.600.000,00 financiada pelo Bradesco, tratar com Moacir nos telefones .. 22:4612 e 22:4112.

NEGOCIO DE OCASIÃO
Vendo casa nova toda de laje, com 3 dormitorios, sendo 1 tipo apartamento, Banheiro Social, sala, copa, cozinha, e garagem para 2 carros. Preço ... $ 8.500.000,00, tratar no local, na Rua Marilia, n.o 116, perto do Colégio Florivaldo Leal

REF. 09 — EDIF. FURQUIM
Vende-se otimo apartamento, com 3 dormitorios, sendo 1 suite, todos com armarios embutido, mais um dormitorio opcional, sala de estar, sala de jantar, copa, cozinha, banheiros social lavabo, area de serviço e dependencia completa p| empregada com dois box garagem. Tratar: Rua Joaquim Nabuco, 623 — fone 22:4377 — Creci n.o 24.564.

REF. 13 — CENTRO
Vende-se residencia com 3 dormitorios, sala, copa, cozinha, banheiro social, area social, dormitorio e banheiro p| empregada area de serviço, garagem p| 2 carros, tratar: Rua Joaquim Nabuco, 623 — fone 22:4377 — Creci n.o 24.564.

REF. 04 — JD. AVIAÇÃO
Vende-se residencia com 3 dormitorios, sala social, sala de tes, cozinha, banheiro social, area social, area de serviço, garagem p| 2 carros e quintal todo calçado, tratar: Rua Joaquim Nabuco, 623 — fone .... 22:4377 — Creci n.o 24.564.

REF. 05 — V. MACHADINHO
Vende-se residencia com 3 dormitorios, sala social, sala de TV, banheiros social, copa, cozinha, area de serviço lavanderia banheiro e dormitorio p| empregada garagem p| 1 carro, tratar: Rua Joaquim Nabuco, 623 — Fone 22:4377 — Creci .. n.o 24 564.

REF. 07 — APARTAMENTO CENTRO
Vende-se otimo apartamento com 1 dormitorio, sala, cozinha, banheiro, area de serviço. Preco Cr$ 2.000.000,00 — Saldo financiado, tratar: Rua Joaquim Nabuco, 623 — fone .. 22:4377 — Creci n.o 24.564.

CASA|TERRENO
Vende-se uma casa e dois terrenos. Ambos bem localizados. Ver e tratar Rua Cel. Albino, 1.437.

FARMACIA STO. EXPEDITO
Vende-se ou troca-se por casa em Pres. Prudente: unica e bem montada farmacia em Sto. Expedito, tratar no local.

CASA NA COHAB
Vende-se, toda murada, com grade, calçada, otima localização, bom preço, tratar fone: .. 22:7196 ou Rua dos Jequitibas, 165 Cohab

CHACARAS NO ASFALTO
Vendo, com casas, agua, luz, telefone, tratar pelo fone ... 22:1133 com Ana.

TROCA-SE UMA CASA
Na rua Olavo Bilac, 126 uma casa para você trocar com o seu carro. Tratar no local. Bom Negocio.

VEÍCULOS

DODGINHO POLARA|79
Carro usado na Prevel continua pegando fogo, este carro só 700 mil. Prevel — fone .. 22:2999.

VENDE-SE
01 Ford Mod 6.600 ano 78
01 Ford Mod. 4.600 ano 77
01 M.F. Mod 265 ano 78
tratar no telefone 22:5144 — com Silvia.

D-10 — 80
Azul, revisado, melhor preço e com financiamento até 24 meses. Prevel 22:2999.

VOLKS 1.600 ANO 79, FAFA'
Vende-se ou troca-se, branco, por uma moto 125. Tratar fone: 22:3165 com Inacio.

VENDE-SE
— 01 Passat LS branco — Cr$.. 1.400.000,00
— 01 Caminhão tipo F-4.000 — Cr$ 1.500.000,00
— 01 Caminhões Mercedez Benz 1113 — Cr$ 3.000.000,00
— 01 Maverick 74 — Cr$ 170.000,00
Obs: Troca-se por Humidicola — fone 33:2536.

OPALA 78
Branco, preço do dia $ 700 mil. Financiamos até 24 meses, na hora. Prevel fone 22:2999.

MOTO HONDA ML 125
Vende-se, cor prata, ano 80, tratar no telefone 22:4704.

CHEVETTE 82
Branco, novissimo, super luxo, só 1.400 mil. Prevel fone .. 22:2999.

AUTO DI CAVALCANTE
Compramos seu carro pago à vista. 22 1141 c| Alcides Av. Brasil 716.

RARIDADE
Vendo Jeep equipado, vermelho, rodas cromadas Sto. Antonio etc. a toda prova. Tratar fone 52:1446 ou 52:1906 — Martinopolis.

CORCEL 77
Branco. Somente hoje por $ .. 600 mil. Prevel fone 22.2999.

FUSCA 1300
Vende-se fusca 1300, ano de fabricação 79 mes 10. Cor branca, em perfeito estado de conservação, tratar pelo telefone 33:5034 ou 22:7032 com o Carlos.

CORCEL ALCOOL 81
Azul, carro lindo, incluido na Promoção do Dia, só $ 1.500 mil Prevel — Vila Marcondes.

CAMIONETE E TRATOR
Vende-se uma camionete Chevrolet C-10 ano 77 e 1 trator ano 80 Massey Fergunson c| tombador e grade, tratar R. Indiana 118 ou fone 22 5046.

VOLKS ANO 70
Vende-se, tratar fone 22:3131 Rua Dr. Gurgel 442 c| Jorge.

COMODORO ALCOOL 80
Vendemos hoje por $ 1.900 mil ou em 24 meses, a cor é bege. Hoje ou nunca — Prevel. .... 22:2999.

COPAUTO
— Sedan 1 300 79 branco
— Passat LS 77 branco
— Passat LS 79 bege
— Chevette 80 bege
— Miura 78 vermelho
— [illegible] 79 bege
— [illegible] LS 81|82 cinza Carrara
— Sedan 1 500 72 verde
— Passat LS 77 branco
— Passat LS 77 branco
— Passat TS 82 cinza
— Chevette 82 bege
— Chevette SL 79 branco
Tratar fone 33:224.

CARAVAN 80
Bege. Comodoro, preço do Listão de hoje $ 1.600 mil. Prevel fone 22:2999.

VENDO OU TROCO
Brasilia 79 joia, por carro de menor valor, tratar R. Quintino Bocaiuva n.o 1.049.

VENDE-SE TRATORES USADOS
01 Ford Mod. 6.600 ano 78
01 Ford Mod. 4.600 ano 77
01 M.F. Mod. 265 ano 78
tratar no telefone 22:5144 — c| Silvia.

OPALA ANO 81 LUXO A ALCOOL
Vende-se em otimo estado quatro rodas magnesio com todos os equipamentos, tratar fone .. 22:7182.

CHEVETTE SL 79
Vende-se cor branca, em otimo estado c| 33.000 Km., tratar fone 33:3084.

FUSCA 1.300
Vende-se ano 75, cor azul. Aceita-se telefone no negocio, tratar fone 22:5292.

BELINA LDO
Vende-se ano 80, mod. 81, verde metalico. Uma joia. Vr. Cr$ 1.600.000,00. Aceita-se carro de menor valor, tratar fone 22:4346.

OPALA 72
Vendo muito bem conservado 4 pneus novos. Vr. Cr$ ..... 300.000,00, tratar com Julio fone 33:2316.

BELINA
Vende-se, ano 79, LDO, cor gelo, tratar fone 22:2020 e .... 22:2388, com Dr. Ramon.

MERCEDES BENZ 1113 TOCO
Vende-se ano 80, vasculante. Vr. Cr$ 4.800.000,00, tratar fone 22:4656 (horario comercial)

CORCEL 77 BRANCO
Vende-se em otimo estado, semi-eixo. Estuda facilidades, tratar R. Dr. José Foz 323.

CHEVETTE 74
Vende-se em otimo estado equipado c| toca fitas, som ambiente, rodas raiadas. Facilito, tratar R. Dr. José Foz 323.

TL 1.976 QUATRO PORTAS
Vende-se otimo para Taxi. Facilito, tratar Rua Dr. José Foz 323.

DODGE 1.860 GL
Vende-se em otimo estado, com facilidades, tratar Rua Dr. José Foz 323.

VOLKS ANO 70
Vene-se, tratar fone 22:3131 Rua Dr. Gurgel 442 c| Jorge.

MAVERICK LDO 78
4 cilindros, hidramatico bege, vidros verdes, degradee na frente, pneus radiais novos, 40.000 Km todo original. ..... 700.000,00 sem contra oferta. Tratar Rua José Alfredo da Silva 319.

VEICULOS VENDE-SE
Chevette 79 SL, perfeito estado de conservação. Belina Luxo ano 79 e Corcel luxo ano 79, tratar Av. Brasil n.o 1.182 ou fone 22:1892.

BRASILIA A ALCOOL
Vende-se uma Brasilia a alcool, ano 80, parte financiada, tratar com Eli, fones 33:3030 ou 33:3222.

ALUGA-SE

ALUGA-SE UMA CASA
Aluga-se na Rua Doze de Outubro, n.o 824 com 3 quartos, sala ampla, copa, cozinha e garagem, area, valor $ 60.000,00 tratar a Rua Emilio Mori, 213.

ALUGA-SE
Uma casa, na Rua Geronimo Mora n.o 286 — Cidade Universitaria Cr$ 70.000,00. Tratar fone 22:5828.

ALUGA-SE BARRACÃO
De cimento armado cobertura de aluminio com 3.000 m2 e instalações para escritorio c| 5 salas e dois banheiros. Rua Antonio Rodrigues, Vila Industrial tratar fone 33:5577

TERRENOS

REF. 17 — V. VIRIAM
Vende-se otimo terreno, medindo 44 x 30. Tratar: Rua Joaquim Nabuco 623 — fone ... 22:4377 — Creci n.o 24.564.

TERRENO PARQUE DOS PINHEIROS
Vende-se, 11 x 22. Tratar fone: 33:2830.

TERRENO
Compro terreno diretamente com o proprietario sem intermediario a vista em um dos setores Aviação e J. Paulista. Tratar fone 22:4436 c| Fernando.

TERRENO JOIA
Vende-se terreno com dois comodos no Jardim Panorama, medindo 11 x 33, ou troca-se por carro ou telefone. Procurar na rua Olavo Bilac, 126 — Vila Mendes.

EMPREGOS

PRECISA-SE
De pessoa, que tenha pratica de lidar com turma, para tomar conta de fazenda no Mato Grosso. Tratar na Rua Ouro Preto, 114.

PRECISA-SE DE VENDEDORES
Salario acima de Cr$ 80.000,00. Tratar na Singer. Rua Siqueira Campos 618.

COSTUREIRA
Precisa-se para confecções femininas, que tenha pratica, para trabalhar só meio periodo, tratar a Rua Jacob Blumer, n.o 460, fone 22:3317 com Sebastiana.

COZINHEIRA
Precisa-se, acima de 30 anos de idade. Paga-se muito bem — fone 22:4511 Horario Comercial 33:4792 Residencial.

DIVERSOS

NÃO MORE COM INSETOS
DD. PIN. Resolve, Dedetização e Pinturas. Para Pres. Prudente e Região. Fone 33:5119 — Recados. Garantia de 6 meses.

PROCURA-SE
Peça adaptavel em maquina de costura Singer Standard, que execute ZIG-ZAG fone: 22:5247 — Alice.

LEXKON 80
A partir de Cr$ 38.000,00. Inf. fone: 22:3165. Inf. Maq. Bras.

MAQUINAS DE SOMAR OLIVETTI
A partir de Cr$ 16.000,00. Inf. Maq. Bras. fone 22:3165.

PROCURA-SE
Camara Frigorifica desmontavel, tratar com Sr. Nelson Dinallo pelo fone 22:4922.

BRIZANTAO GIGANTE VENDE-SE
A Cr$ 600,00, preço de colheita. Aproveite, tratar com José pelos fones 22:7202 ou .... 22:1518.

TELEFONE RESIDENCIAL
Vendo, a pronta entrega. Valor $ 320.000,00 — A Vista, tratar no telefone 33:4012 falar com Natal apos as 13:00 horas.

CARROCERIAS PARA TORAS
Vende-se 8 mts comp. reforçado c| 6 catracas grandes c| cabos para caminhão M.B. trucado, tratar fone 33:3397.

DOIS TELEFONES COMERCIAL
Vende-se. Vr. Cr$ 400.000,00 cada um, tratar fone 33:3397 Expresso Barretos Ltda.

PASTOR ALEMAO, FOX E PINSHER
Vendo filhotes, tratar fone .. 22:2248 c| Edson.

TELEFONES E AÇÕES
Compra, venda, aluguel e troca de telefones e ações de clubes da cidade e região é com o Vanderley Fone 33:5282 — Av. Brasil 1.542.

TELEFONE COMERCIAL
Vende-se, tratar com Adalberto fone 22:2262 ou R. Nações Unidas 23 Vila Industrial.

CONSERTAMOS TUDO ISTO!!!
TV, fogão geladeira, freezer, sofá moveis, acordeon, maq. lavar violão, piano Limpamos carpete — Indicamos: encanador, pintor, eletricista, carpinteiro. Temos Kombi p| carretos — e espaco p| guardar seus objetos. Fone 33:5282 — Vanderley.

VENDO
Garelli 81 em 3 ptos., 2 bares, cofre, balcão frig., maq. de fazer blocos, motor opala, grade, telefones, ações de clubes, maq. lavar lavinia — fone .... 33:5282 — O Tubarão — Av. Brasil, 1.542.

COOPERATIVA AGRICOLA SUL BRASIL DE RANCHARIA LTDA

C.G.C. (MF) n.o 55.688.535/0001-99

EDITAL — ASSEMBLEIA GERAL EXTRAORDINARIA

1.a, 2.a e 3.a convocação

De acordo com o estatuto social, artigos 21 22, 23, 25, 26, seus respectivos paragrafos e letras a Cooperativa Agricola Sul Brasil de Rancharia Ltda; convoca os seus 101 associados em condições de votar para a Assembleia Geral Extraordinaria a realizar-se no predio sito a Avenida das Americas n.o 122, nesta cidade de Alvares Machado, Estado de São Paulo, no dia 24 de março do corrente, em 1.a convocação às 7:00 horas, com a presença de 2/3 (dois terços) dos seus associados; caso esse numero não seja alcançado reunir-se-ão em 2.a convocação às 8:00 horas, — com metade mais um e, finalmente as 9:00 horas em 3.a e ultima convocação, com o minimo de 10 sociados; caso esse numero não seja alcançado —Reforma parcial do estatuto social

Rancharia, 11 de março de 1.983

Oscar Liyoitiro Furuta — Presidente
Diretor Presidente

DECLARAÇÃO

DECLARAÇÃO
Declaramos para os devidos fins, que foram extraviados 01 (hum) Talão de Notas Fiscais de Produtor Estadual, contendo as notas de n.os 001 à 050, de minha propriedade denominado Sitio Cristalina, Ameliópolis, com a inscrição de Produtor P| 747, Recibo do Instituto Nacional de Colonização e Reforma Agrária (INCRA) dos anos de 1981 e 1982 da propriedade acima mencionada com o n.o 626.180.012.262, e documentos pessoais, podendo os mesmos serem devolvidos à Av. Washington Luiz, 461 — 1.o Andar em Presidente Prudente.

Com esta publicação tornam sem valor comercial.
Presidente Prudente, 10 de março de 1983
Antonio Jorge da Silva

DECLARAÇÃO A PRAÇA

José Ferreira dos Santos, residente em Nova Patria, municipio de Presidente Bernardes; SP; declara para os devidos fins e efeitos legais ter extraviado um recibo de compra de um veiculo, marca Ford Corcel; ano 72; placa TB 1322, Chassis 2B26D-108.932, recibo este emitido por Francisco Akira Hondo.

Declaro ainda que o mesmo fica sem efeito visto estar providenciando uma segunda via.
Nova Patria, 11 de março de 1983

COMUNICADO

Agripino Batista de Menezes, comunica que no dia 01.03.83, por ocasião de um incendio em sua residencia no Sitio Boa Esperança Bairro Costa Machado foram queimados os seguintes documentos Certificado de Reservista, Carteira de Habilitação, CIC e um talão de Nota de Produtor em nome do mesmo de n.os 051 a 100, inscrição n.o P. 185 Barrio Costa Machado.

"ALERTA GERAL"

Medo, preocupação, desanimo, angústia, irritação, tensão, timidez etc... tem destruido milhares de pessoas em todo mundo. Venha participar de uma aula demonstração, onde você aprenderá como superar todos esses problemas. Dia 12/03 às 20 horas à R. Pedro de Oliveira Costa 136 fdos. Inf. Fone 22.7217 c/ Dirceu.

LAR DOS MENINOS

Precisa-se de um forno elétrico para dar continuidade às atividades com cerâmica. Se você possui o forno para negócio ou se voce está disposto a cooperar conosco na aquisição desse forno que será valioso para as crianças, comunique-se conosco As crianças do Lar, antecipadamente agradece. Fone: 33-4242 — Endereço: Avenida Brasil, 2658

PROCLAMAS

PLINIO ALESSI, Oficial Interino do Oficio do Registro Civil das Pessoas Naturais e Anexas deste distrito, municipio e comarca de Presidente Prudente, Estado de São Paulo, etc.

FAZ SABER que pretendem casar-se e apresentaram os documentos exigidos pelo artigo 180, n.os 1, 2, 3, 4 e 5 do Código Civil Brasileiro.

José Donizete Roque e Alda Serafim, ele nascido em Paranacit-Pr, a 26 de junho de 1958, motorista, solteiro residente nesta cidade, filho de Amadeu Domingos Roque e de dona Josefina Maria Leão, ela nascida neste distrito, a 05 de abril de 1969, do lar solteira, residente nesta cidade, filha de Francisco Serafim e de dona Antonia Pechaa Serafim.

Eurides Mariano da Silva e Norma Sueli Sanches, ele nascido em Alvares Machado-SP, a 23 de maio de 1960, marcineiro, solteiro, residente nesta cidade filho de Benedicto Mariano da Silva e de dona Maria Reversi da Silva — ela nascida neste distrito, a 27 de setembro de 1957, escrituraria, solteira, residente nesta cidade, filha de Manoel Sanches Alvares e de dona Iracema de Gasperi Sanches.

Jorge Luiz Nunes Vieira e Sonia Bretanha Junker, ele nascido em Ourinhos-SP, a 07 de dezembro de 1954, relojoeiro, solteiro, residente nesta cidade filho de Antonio Nunes Vieira, e de dona Maria Rosa Vieira — ela nascida neste distrito, a 21 de junho de 1952, comerciaria, solteira, residente nesta cidade, filha de José Bretanha Junker e de dona Eponina Santos Junker.

José Roberto Peruchi e Ilda Tamiko Yaguinuma ele nascido neste distrito, a 16 de março de 1958, militar, solteiro, residente nesta cidade, filho de João Peruchi e de dona Clara Nogueira Peruchi, ela nascida em Iubatinga, SP, a 07 de setembro de 1961, escrituraria, solteira, residente neste distrito, filha de Genshichi Yaguinuma e de dona Tomiko Yaguinuma.

Silvio Lucio Martins Ribeiro e Vera Cristina Deltrejo, ele nascido neste distrito, a 01 de junho de 1962, estudante, solteiro, residente nesta cidade, filho de Adelino Ribeiro e de dona Benedita Martins Ribeiro, ela nascida neste distrito, a 20 de março de 1963, estudante, solteira, residente nesta cidade filha de Nisvaldo Deltrejo e de dona Adelaide dos Santos Deltrejo.

Isaias Argerino e Maria Cavalcante da Silva, ele nascido em Corumbá-MS, a 03 de março de 1958, montador, solteiro, residente nesta cidade, filho de Julio Argerino e de dona Santa Velasque de Argerino, ela nascida em Presidente Epitacio-SP, a 29 de janeiro de 1963, do lar, solteira, residente nesta cidade, filha e Nelson Tavares da Silva e de dona Maria Cavalcante da Silva.

José Carlos Soares Sala e Liz Godoy Ciabattari, ele nascido neste distrito, a 08 de fevereiro de 1956, administrador de empresas, solteiro, residente nesta cidade, filho de José Sala e de dona Helena Soares Sala, ela nascida neste distrito, a 02 de março de 1964, escrituraria, solteira, residente nesta cidade, filha de Rui Bellucci Ciabattari e de dona Nirce Godoy Ciabattari.

Edson Florentino Ferreira e Jacira Clarindo Pereira, ele nascido neste distrito a 26 de outubro de 1956, comerciario, solteiro, residente nesta cidade, filho de Manoel Florentino Ferreira e de dona Justina Alves Ferreira, ela nascida em São João do Araguaia, PA, a 22 de abril de 1965 do lar, solteira, residente nesta cidade, filha de Valdemir Clarindo Pereira e de dona Maria do Rosario Clarindo Pereira.

Celso Lopes Soares de Oliveira e Cleonice de Fatima Silva, ele nascido neste distrito, a 13 de janeiro de 1959, motorista, solteiro, residente nesta cidade, filho de Maria Tereza Lopes, ela nascida neste distrito, a 31 de março de 1959, comerciaria, solteira, residente nesta cidade, filha de Valdemar Vieira da Silva e de dona Brigida Maria da Silva.

José Adauto de Holanda e Silva e Rita de Cassia Fernandes Miguel, ele nascido neste distrito a 16 de março de 1964, escriturario, solteiro, residente nesta cidade filho de Ozorio José da Silva e de dona Graziela de Holanda e Silva, ela nascida em Santo André, SP, a 06 de abril de 1965, do lar, solteira, residente nesta cidade, filha de Luiz Fernandes Miguel e de dona Sebastiana Bastos Miguel.

Marcos Antonio Del Nery e Regina Celia Nogueira Nanci ele nascido neste distrito, a 13 de junho de 1956, comerciante, solteiro, residente nesta cidade, filho de Juvenal Del Nery e de dona Sebastiana Gonçalves Del Nery ela nascida neste distrito, a 11 de agosto de 1958, professora, solteira, residente nesta cidade, filha de José Nanci e de dona Maria do Carmo Nogueira Nanci.

Eloisio Moro e Vandil Rocha Toledo, ele nascido em Montalvão, SP a 02 de fevereiro de 1960, industriario, solteiro, residente nesta cidade filho de Heitor Moro e de dona Lindinalva Ferreira Moro, ela nascida em Piracicaba-SP, a 04 de agosto de 1959 comerciaria, solteira, residente nesta cidade, filha de Moacyr Rocha Toledo e de dona Maria Carajol de Toledo.

Adilson José de Almeida e Marilda Margarete Caravina, ele nascido neste distrito, a 11 de abril de 1959, supervisor de produção, solteiro, residente nesta cidade, filho de Owandes Vaz de Almeida e de dona Beatriz Vaz de Almeida, ela nasc. neste distrito, a 26 de março de 1960, bancaria, solteira, residente nesta cidade, filha de Miguel Antonio Caravina e de dona Marina Boaro Caravina.

Silvio do Carmo Gusmão e Eloisa Aparecida Felix dos Anjos, ele nascido em Regente Feijó, SP, a 23 de dezembro de 1960, comerciario, solt. residente nesta cidade, filho de Geraldo Gusmão e de dona Eliza Biagio Gusmão ela nascida neste distrito a 22 de junho de 1961, do lar, solteiro, residente nesta cidade, filho de Edmundo Felix dos Anjos e de dona Lazara Magdalena Souza.

José Arnaldo de Lima e Rosemary Merino Barreto, ele nascido em Cafeara, PR, a 28 de julho de 1959, eletrotécnico, solteiro, residente nesta cidade filho de Juvenal Iziano de Lima e de dona Servelina Bezerra de Lima, ela nascida neste distrito, a 26 de outubro de 1959, mecanografa, solteira, residente nesta cidade, filha de Ricardo Barreto e de dona Joanna Merino Barreto.

Luiz Carlos de la Casa e Tania Margarida Peruzzi, ele nascido neste distrito a 17 de março de 1960, escriturario, solteiro, residente nesta cidade, filho de João de la Casa e de dona Odete Guazi de la Casa, ela nascida neste distrito, a 22 de fevereiro de 1963, escrituraria, solteira, residente nesta cidade, filha de Luis Peruzzi e de dona Mercedes Martins Peruzzi.

José Roberto de Oliveira e Maura Lucia de Macedo, ele nascido em Terra Rica-PR, a 28 de março de 1962, industriario, solteiro, residente nesta cidade, filho de Sebastião Ferreira de Oliveira e de dona Antonia Casagrande de Oliveira, ela nascida em Ribeirão dos Indios-SP, a 16 de dezembro de 1963, comerciaria, solteira, residente nesta cidade, filha de Augusto Francisco de Macedo e de dona Rosalina Alves dos Santos de Macedo.

Jorge Ferreira Filho e Vania Maria Quirino dos Santos, ele nascido neste distrito, a 19 de dezembro de 1961, comerciante, solteiro, residente nesta cidade, filho de Jorge Ferreira e de dona Aparecida da Silva, ela nascida em Santa Amaro das Brotas, SE a 27 de março de 1956, professora, solteira, residente nesta cidade, filha de João Quirino e de dona Carmosita da Conceição.

Rubens Valeriano Soares e Silvia Regina Batistela Ramos, ele nascido em Pirapozinho-SP, a 05 de abril de 1962, cabeleireiro, solteiro, residente nesta cidade, filho de Adeildo Valeriano Soares e de dona Rosina Esbela Soares ela nascida em Taciba SP, a 26 de janeiro de 1966, do lar, solteira, residente nesta cidade, filha de José Maria Ramos e de dona Regina Miquilina Batistela Ramos.

João Ferre Rosalis e Maria Aparecida Marques dos Reis, ele nascido na Capital, deste Estado, a 09 de novembro de 1960, padeiro, solteiro, residente nesta cidade filho de Felix Rosalis e de dona Leonor Ferre Rosalis, ela nascida neste distrito, a 29 de agosto de 1963, do lar, solteira, residente nesta cidade, filha de José Marques dos Reis e de dona Geralda Oliveira dos Reis.

Jurandy de Carvalho Leite e Rosimeire de Oliveira, ele nascido em Montalvão-SP, a 06 de novembro de 1955, militar, solteiro, residente nesta cidade, filho de Geraldo de Carvalho Leite e de dona Maria Rosa Dias Leite, ela nascida neste distrito a 6 de setembro de 1964, do lar, solteira, residente nesta cidade, filha de Joaquim Rodrigues de Oliveira e de dona Genny Ferrari de Oliveira.

José Mercês de Oliveira e Regina Aparecida Preti, ele nascido em Taciba-SP, a 01 de julho de 1951, motorista, solteiro, residente nesta cidade, filho de Virgilino Mercês de Oliveira e de dona Francisca Sebastiana de Oliveira ela nascida neste distrito, a 14 de agosto de 1960, comerciaria, solteira, residente nesta cidade, filha de Apenido Preti e de dona Alice Henares Preti.

José Aparecido Alves e Regina Marta Xavier, ele nascido em Presidente Epitacio SP, a 06 de fevereiro de 1962, comerciante, solteiro, residente nesta cidade, filho de Aparecido de Livramento Alves e de dona Rosa Maria Garcia Alves, ela nascida neste distrito, a 20 de dezembro de 1962, do lar, solteira, residente nesta cidade, filha de Manoel José Xavier e de dona Crezilde Tinti Xavier.

Michel Buchalla Junior e Denise Pereira Delavalle Pogetti, ele nascido neste distrito, a 17 de dezembro de 1955, engenheiro civil, solteiro, residente nesta cidade, filho de Michel Buchalla, e de dona Diva Buchalla, ela nascida neste distrito, a 15 de abril de 1963, estudante, solteira, residente nesta cidade, filha de João Antonio Delavalle Pogetti e de dona Lourdes Pereira Delavalle Pogetti.

Roberto Rocha Teixeira e Matilde Piva, ele nascido neste distrito, a 18 de janeiro de 1960, mecanico, solteiro, residente nesta cidade, filho de João de Rocha Teixeira e de dona Jandira Rodrigues da Rocha, ela nascida em Adamantina — SP, a 07 de agosto de 1959, do lar, solteira residente nesta cidade, filha de João Piva e de dona Luzia Maria de Jesus.

José Carlos Vieira e Roseli de Andrade Gonçalves ele nascido neste distrito, a 03 de março de 1959, fisioterapeuta, solteiro, residente nesta cidade, filho de Durvalino Vieira e de dona Delvita Macambira Vieira, ela nascida em Goioerê-Pr. a 12 de abril de 1962, estudante, solteira, residente nesta cidade, filha de João Gonçalves Garcia e de dona Maria José de Andrade Garcia.

José Antonio de Oliveira e Marisei Reis Cordeiro, ele nascido em Paraguaçu Paulista-SP, a 30 de março de 1958, bancario, solteiro, residente em Paraguaçu Paulista-SP, filho de José Olegario de Oliveira, e de dona Antonia de Figueiredo Oliveira, ela nascida em Alfredo Marcondes-SP, a 31 de maio de 1958, estudante, solteira, residente nesta cidade, filha de Edgar Alves Cordeiro e de dona Carmelita Reis Cordeiro.
Copia recebia do cartorio de Paraguaçu Paulista, deste Estado.

Mario José Morete e Rita de Cassia Boscoli Soler, ele nascido neste distrito, a 24 de setembro de 1952, professor, solteiro, residente nesta cidade, filho de Mario Morete e de dona Tereza Parros Morete ela nascida neste distrito, a 14 de novembro de 1959, jornalista, solteira, residente nesta cidade, filha de Manoel Soler Martines e de dona Neyde Boscoli Soler.

Antonio Carlos Anasco e Angela Cristina Jardim ele nascido neste distrito, a 04 de setembro de 1956 escriturario, solteiro, residente nesta cidade, filho de Geremias Anasco e de dona Vanda Andrea Anasco, ela nascida neste distrito, a 14 de fevereiro de 1962 secretaria, solteira, residente nesta cidade, filha de Dr. Cidonio Lemos Jardim e de dona Mydia Reis Jardim.

Edvaldo Rodrigues Baia e Elida Pereira de Almeida, ele nascido em Santo Anastacio, SP, a 29 de janeiro de 1959 tecelã, solteiro, residente nesta cidade filho de Pedro Baia Filho e de dona Maria Rodrigues da Silva ela nascida neste distrito a 08 de marco de 1967, estudante, solteira, residente nesta cidade, filha de Basilio Francisco de Almeida e de dona Geny Pereira de Almeida.

Galileu da Silva e Aliete da Silva, ele nascido em São José do Rio Pardo-SP, a 10 de abril de 1938 radialista, divorciado, residente nesta cidade, filho de Afonso da Silva e de dona Elza Gomes da Silva, ela nascida em Pirapozinho-SP, a 27 de maio de 1957, do lar, solteira, residente nesta cidade filha de Manoel Pedro da Silva e de dona Nerci Valdevino da Silva.

Se alguém souber de algum impedimento oponha-o na forma da Lei. Lavro o presente para ser afixado neste cartorio durante o prazo legal e publicado pela imprensa — "O Imparcial".
Presidente Prudente 11 de março de 1983.
PLINIO ALESSI — Oficial Interino.

EDITAL

EDITAL PARA CONHECIMENTO DO PUBLICO EM GERAL, COM O PRAZO DE 30 DIAS
O Doutor Hélio Martinez, Juiz de Direito desta cidade e comarca de Presidente Bernardes, Estado de São Paulo, na forma da lei etc.

FAZ SABER — a todos quantos o presente Edital virem ou dele conhecimento tiverem e interessar possa, expedido nos autos de uma Carta Precatoria (feito n.o 20/83), oriunda do Juizo de Direito da 24.a Vara Civel da cidade do Rio de Janeiro-RJ; extraida dos autos de uma Ação de Protesto, requerida naquela Vara em que figura como autora Celina Gitahy Egydio de Novaes, e como reus José Henrique Carneiro de Novaes, Clóvis Lamartine Carneiro de Novaes e Zuleika Carneiro de Novaes, a qual iniciou-se pela petição seguinte: — "Exmo. Sr. Dr. Juiz de Direito da Vara Civel. — Celina Gitahy Egydio de Novaes, brasileira, viuva, do lar domiciliada nesta cidade onde reside à Av. Copacabana, 664, apto. 901, quer formular protesto em face de 1.o) José Henrique Carneiro de Novaes, brasileiro, desquitado, engenheiro, domiciliado nesta cidade, onde reside à Rua Senador Vergueiro n.o 232, apto. 1.042; Flamengo; 2.o) Clóvis Lamartine Carneiro de Novaes brasileiro, casado, medico, domiciliado nesta cidade, onde reside à Praia do Flamengo, n.o 244 apto. 101, e sua mulher, 3.o) d. Zuleika Carneiro de Novaes, brasileira, do lar, domiciliada nesta cidade, residente no mesmo endereço de seu marido, bem como do publico em geral, pelos motivos e para os fins a seguir expostos: 1 — A suplicante foi, durante muitos e muitos anos, companheira de Adherbal Carneiro de Novaes, com o qual veio a contrair matrimonio em 21 de janeiro de 1981 (doc. anexo sob n.o 2), pouco tempo antes de sua morte ocorrida em 22 de outubro do corrente ano (doc. anexo sob n.o 3). 2. Integrava o patrimonio de seu marido, ha muitos e muitos anos, area de terra com cerca de 546 alqueires, identificada como Fazenda Bonfim, situada no Distrito de Emilianopolis, em Presidente Bernardes, Estado de São Paulo com gado, animais de serviço, maquinas agricolas tratores e veiculos. 3. O referido Adherbal, em seus ultimos dias de vida, frequentemente discorria sobre as providencias que a suplicante deveria tomar após a sua morte com relação a referida Fazenda Bonfim, bem como sobre a forma pela qual deveria ela suplicante, orientar a administração daquela propriedade, que poucos meses antes ele lhe havia legado por testamento publico (doc. anexo sob n.o 4). 4. Foi com enorme surpresa por isto que a suplicante, pouco depois da morte de Adherbal, tomou conhecimento da existencia de procuração em causa propria, lavrada às fls. 48 do livro n.o 251 do 16.o Oficio de Notas desta Comarca, com data de 18 de setembro de 1.980, através da qual seu falecido marido outorgava poderes irrevogaveis aos dois primeiros suplicados para a venda, a eles proprios ou a terceiros, da aludida Fazenda Bonfim, com todo o seu gado, animais de serviços, maquinas, tratores e veiculos, por preço irrisorio (Cr$ 40 milhões) diante do valor efetivo do bem (cerca de Cr$ 350.000.000,00), pagavel em condições estranhas e singularissimas: Cr$ 2 milhões à vista (na realidade jamais pagos) e Cr$ 38 milhões em duas parcelas de Cr$ 19 milhões, venciveis, a primeira, seis meses após a transmissão da posse do bem, a ocorrer em momento não fixado, e a segunda doze meses após o pagamento da primeira sem qualquer reajustamento ou correção monetaria, acrescidas de juros de 12% ao ano, vencimentos estes prorrogaveis uma vez pelo prazo de seis meses (doc. anexo sob n.o 5) 5. O exame direto do referido instrumento publico revelou que a) a assinatura de Adherbal nele lançada era desenganadamente falsa, não provindo do punho de seu falecido marido; b) as folhas nas quais fora ele lavrado não estavam assinadas, rubricadas ou autenticadas pelo Tabelião, por seu Substituto ou qualquer outro servidor do 16.o Oficio de Notas; c) não haviam assinaturas ou rubricas das testemunhas instrumentarias, cujos nomes apenas se achavam datilografadas a final; d) não haviam sido apostos os carimbos de numeração do ato e de recolhimento dos emolumentos a ele correspondentes; e) não se achava prevo a qualquer de suas folhas o comprovante de recolhimento ao BANERJ dos emolumentos relativos ao ato; f) os furos das folhas nas quais os ato se achava lavrado não coincidia, em tamanho e posição, com os das demais folhas do livro (furos usados para guarda das folhas em capas tipo arquivo antes da encadernação do livro). 6. Os dados colhidos pelo exame direito do instrumento revelam que, alem de falsificação da assinatura do outorgante os falsificadores ante dataram a procuração (o que tornou necessario encarta-la em livro do 16.o Oficio ja totalmente utilizado), com o objetivo de situa-la no tempo, pouco antes do dia em que a suplicante e Adherbal se casaram (21 de janeiro de 1981). — Do contrario teria sido necessario falsificar também a assinatura da suplicante, sem o que o ato não valeria por ausencia de outorga uxória. — 7. Verificou a suplicante, outrossim, que, apenas dois dias antes da morte de Adherbal (ocorrida a 22 de outubro de 1982), esperada para qualquer instante ha algum tempo, os dois primeiros sulpicados, valendo-se da procuração em causa propria ja referida, firmaram, em nome dele, Adherbal, escrituras publicas de promessa de venda da area de terras anteriormente identificada, com o gado nela existente animais de serviço, maquinas, tratores e veiculos. — São duas as escrituras porque o imovel e demais bens ja referidos foram divididos em duas porções, uma das quais coube ao primeiro suplicado e a outra ao casal formado pelos 2.o e 3.o suplicados (3.o Oficio e Tabelionato de Presidente Prudente, S. Paulo, livro n.o 159, fls. 45 e 48 — docs. anexos sob os n.os 6 e 7). 8. Em face de todo o exposto a suplicante ira intentar a competente ação para obter o reconhecimento da absoluta imprestabilidade e ineficacia dos instrumentos publicos ja mencionados, através dos quais se pretendeu transferir para o patrimonio dos 1.o, 2.o e 3.o suplicados os bens antes referidos. — 9. Desejando, enquanto isto, prover a conservação e ressalva de seus direitos, quer a suplicante formular o seu protesto, o que ora, faz a fim de que tanto os 1.o, 2.o e 3.o suplicados como os terceiros em geral fiquem cientes de que todo e qualquer negocio juridico que dependa, para exitir validamente da procuração em causa propria e das promessas de compra e venda ja referidas, carecerão de validade e eficacia, sendo inoponiveis a ela suplicante. 10. Concluindo, a suplicante requer que V. Exa. mande intimar os 1.o, 2.o e 3.o suplicados, por mandado, para ciencia dos termos do presente protesto, procedendo-se à publicação de editais para conhecimento do publico em geral, de acordo com o disposto no art. 870, inciso I, do Codigo de Processo Civil. — 11. Requer, outrossim, que, feitas as intimações e observadas todas as formalidades legais, os autos do protesto lhe sejam entregues independentemente de traslado. N. termos P. Deferimento. — Rio de Janeiro, 10 de dezembro de 1982. (a) Eduardo Seabra Fagundes — adv. insc. OAB/RJ 9.693. — Petição de fls. 10: — Exmo Sr. Dr. Juiz de Direito da 24.a Vara Civel. — Celina Gitahy Egydio de Novaes, nos autos do protesto requerido contra José Henrique Carneiro de Novaes e outros, vem requerer a V. Exa. se digne de deferir a publicação de editais também na Comarca de Presidente Bernardes, S. Paulo, na qual esta situado o imovel referido na inicial. — Requer, igualmente, que V. Exa. determine o registro da citação no cartorio do Registro de Imoveis com jurisdição sobre o citado imovel, matriculado, após o desmembramento promovido pelos dois primeiros suplicados, sob os n.os 2.145 e 2.146. — Pede, em consequencia, que V. Exa. determine a expedição de precatoria para a Comarca de Presidente Bernardes, Estado de São Paulo, a fim de que as providencias ora requeridas sejam concretizadas. — N. Termos P. Deferimento. — Rio de Janeiro, 14 de dezembro de 1.982. — (a) Eduardo Seabra Fagundes". — E, para que chegue ao conhecimento de todos os terceiros interessados e ninguem possa alegar ignorancia, expediu-se o presente edital que sera publicado e afixado na forma da lei. — Presidente Bernardes, Estado de São Paulo, Cart. do 2.o Oficio, aos vinte e quatro dias do mes de fevereiro do ano de 1.983. — Eu oficial Maior, datilografei e subscrevi.

O Juiz de Direito — Helio Martinez

CIRCULAR — EDITAL DE CONVOCAÇAO

"ASSEMBLEIA GERAL ORDINARIA"

O presidente da Cooperativa dos plantadores de cana da região de Presidente Venceslau no uso das atribuições que lhe confere o artigo n.o 28, item a, b, c, d e e do Estatuto Social, convoca os senhores associados que em 31/12/81 somam 30 (trinta) associados, para se reunirem em Assembleia Geral Ordinaria, a ser realizada dia 28 do mes de março de 1.983, às 20:00 horas à Rua Princesa Izabel, n.o 05 em Presidente Venceslau — SP em 1.a convocação com a presença de 2/3 (dois terços) do numero acima de associados em 2.a (segunda) convocação às 21:00 horas com a presença de metade, mais um dos associados, em ainda 3.a (terceira) e ultima convocação às 22:00 horas com a presença de, no minimo 10 (dez) associados para deliberarem sobre a seguinte:
ORDEM DO DIA

1 — Prestação de contas do Orgão de Administração compreendendo:
a) — Relatório Anula do Conselho de Administração
b) — Demonstrações Financeiras compreendendo:
b.1 — Balanço Patrimonial;
b.2 — Demonstração de Resultado do Exercicio
b.3 — Demonstração das Sobras e Perdas Acumuladas:
b.4 — Demonstração de Origens e Aplicações de Recursos.
b.5 — Notas Explicativas às Demonstrações Financeiras
c) — Parecer do Conselho Fiscal
2 — Destinação das Sobras Liquidas do Exercicio
3 — Fixação do valor dos honorarios para a Diretoria Executiva e cedula de presença para membros do Conselho de Administração e Conselho Fiscal.

4 — Eleição dos membros do Conselho Fiscal
5 — Outros assuntos de interesse da sociedade.
Presidente Venceslau, 28 de fevereiro de 1.983.

EDITAL PARA CONHECIMENTO DE TERCEIROS

O Doutor Francisco Garcia Redondo Filho, Juiz de Direito da Quarta Vara Civel desta cidade e comarca de Presidente Prudente, Estado de São Paulo na forma da lei etc.

FAZ SABER: a todos quantos do presente edital virem ou dele conhecimento tiverem e interessar possam que por este Juizo e Cartorio do Quarto Oficio se processam os autos de Interdição (feito n.o 898/82) requerida por Catarina Barbosa, brasileira solteira, de prendas domesticas, natural de Pres. Prudente-SP, residente e domiciliada a rua Constante Magro, n.o 183, nesta cidade, e figura como interditando Nilson Barbosa Caetano, filho de Nelson Caetano e de Catarina Barbosa, natural de Cel. Goulart, nesta comarca, nascido aos 29 de julho de 1963, sendo que por sentença de 10 de fevereiro de 1983, foi decretada a interdição de Nilson Barbosa Caetano e nomeada curadora Catarina Barbosa com mais amplos efeitos, sem limites vez que inibe a curatelada do exercicio de todos os atos da vida civil tendo como causa da interdição a incapacidade natural, que afeta os sentidos do curatelado, não dispondo de qualquer condições de gerir sua pessoa e administrar, tendo o laudo medico concluido e afirmado que apresenta oligofrenia e "deficit" mental, e totalmente incapaz de reger os autos de sua vida civil. Presidente Prudente, Estado de São Paulo, cartorio do Quarto Oficio de Justiça, aos sete (07) dias do mes de março do ano de mil novecentos e oitenta e tres (1.983). Jaldir da S. Soares — Aux.

PROTESTOS

PRIMEIRO TABELIONATO DE PROTESTOS

Rua Barão do Rio Branco, 481 — 1.o Andar
CARTORIO DO DR. LESSA — EDITAL

Acham-se neste cartorio à Rua Barão do Rio Branco, 481 — 1.o andar, para serem protestados os titulos abaixo relacionados:

— Letra de Cambio — Cr$ 54.029,65 — venc. a vista
Devedor: Milton Basseti
Cpf. 511.715.708-72
Prot. por falta de pagamento
Prazo para pagamento — 14.03.83.

— Cheque 427106 — Cr$ 69.916,00 — Bco. Mercapaulo S.A.
Emitente: Anizio Pereira
Cpf. 493.279.099-68
Prot. por falta de pagamento
Prazo para pagamento — 16.03.83

— Cheque 32422186 — Cr$ 340.000,00 — Bco. Nacional S.A.
Emitente: Valdomiro Fernandes
Cpf. 316.918.708-20.
Prot. por falta de pagamento
Prazo para pagamento — 16.03.83

— Dupl. Cr$ 135.000,00 — venc. 10.09.82
Devedor: Maurilio Poet
Cpf. 436.417.849-91
Prot. por falta de pagamento
Prazo para pagamento — 16.03.83

— Dupl. Cr$ 54.000,00 — venc. 27.08.82
Devedor: João Batista Lopes
Cpf. 037.135.638-34
Prot. por falta de pagamento
Prazo para pagamento — 16.03.83

— Dupl. Cr$ 76.500,00 — venc. 20.12.82
Devedor: Nilton Fernandes Leite Lima
Cpf. 725.216.608-25
Prot. por falta de pagamento
Prazo para pagamento — 16.03.83

— Dupl. Cr$ 110.000,00 — venc. 28.02.83
Devedor: José Belarmino da Silva
Cpf. 964.429.918-71
Prot. por falta de pagamento
Prazo para pagamento — 16.03.83

— Dupl. Cr$ 65.000,00 — venc. 25.02.83
Devedora: Maria Sueli Arf dos Santos
Prot. por falta de pagamento
Prazo para pagamento — 16.03.83

— Dupl. Cr$ 24.500,00 — venc. 27.12.82
Devedora: Maria Cicera da Silva
Cpf 725.667.018-49
Prot. por falta de pagamento
Prazo para pagamento — 14.03.83
Dupl. Cr$ 94.000,00 — venc. 02.02.83
Devedor: José Pedro Filho
Cpf. 456.876.178-68
Prot. por falta de pagamento
Prazo para pagamento — 14.03.83

— Dupl. Cr$ 6.600,00 — venc. 06.02.83
Devedor: João Maximo da Silva
Cpf. 157.018.409-72
Prot. por falta de pagamento
Prazo para pagamento — 15.03.83

— Dupl. Cr$ 31.499,98 — — venc. 20.01.83
Devedor: Icaro de Vico
Cpf. 320.152.679-72
Prot. por falta de pagamento
Prazo para pagamento — 15.03.83

CH 000.286 — Cr$ 686.070,00 — Bradesco S.A.
Emitente: Odilo Fernandes Carrion
Cpf. 969.760.808-30
Prot. por falta de pagamento
Prazo para pagamento — 15.03.83

Nota Promissoria — Cr$ 111.743,00 — saldo venc. a vista
Emitente: Jurandir Maldonado da Silva
Cpf. 463.269.198-04
Prot. por falta de pagamento
Prazo para pagamento — 14.03.83

Por não ter sido possivel intimar pessoalmente os referidos responsaveis, pelo presente — Edital os intimo a virem em cartorio a fim de efetuarem o pagamento dos referidos titulos ou darem a razao porque não fazem, e ao mesmo tempo na falta de pagamento os notifico do competente protesto
Em cumprimento ao Prov. 1|78 da Egregia Corregedoria Geral da Justiça, os pagamentos somente poderão ser feitos atraves de Cheques Visados a favor dos apresentantes pagaveis nesta praça.
Presidente Prudente, 11 de março de 1983
Levy Mario Celestino — Tabelião Interino

SEGUNDO TABELIONATO DE PROTESTO
Edital de Protestos

Acham-se em cartorio a meu cargo instalado à Rua Rui Barbosa n.o 390 desta cidade e comarca de Presidente Prudente, para serem protestados os titulos relacionados:

Devedor: Oriel Moro Cavalcante — 45.642.220/0001
Titulo: Cheque Cr$ 10.000,00 — v: 09.12.82 — por falta de pagamento

Devedor: Kaoro Sakurai — CPF. 707.292.808/10 —
Titulo: Duplicata Cr$ 15.366,00 — v: Apresent. — por falta de pagamento

Devedor: José Marques Filho — CPF. 210.931.569/53
Titulo: Cheque — Cr$ 32.500,00 — v: 26.02.83 — por falta de pagamento

Devedor: Aparecido Candido de Oliveira — CPF. 028.836.863/00 — Titulo: Nota Promissoria — Cr$ 156.695,00 — pelo saldo v: à vista por falta de pagamento

Por não ter sido possivel intimar pessoalmente os referidos responsaveis pelo presente intimamos para fins de direitos e ao mesmo tempo se no caso destes não serem atendidos os notificamos dos competentes protestos.
Presidente Prudente, 11 de março de 1.983
Marcio Thadeu Martins — Oficial Maior

COMUNICADO N.o 016/83
INTERRUPÇÕES NO FORNECIMENTO DE ENERGIA ELETRICA

Para melhoramento e expansão da rede de distribuição dos serviços de iluminação Publica e ainda para oferecer condições de segurança tanto ao pessoal que realiza esses serviços como também ao publico em geral, torna-se necessário interromper o fornecimento de energia elétrica nos seguintes locais:

— DIA 20 DE MARÇO DE 1.983 — DOMINGO
MUNICIPIO DE PRES. PRUDENTE
— Interrupção das 6:30 às 13:00 horas, aproximadamente, atingindo os consumidores das Vilas Aurea, Centenário, Rainho, Luso, Verinha, Marina, Jardim Santa Filomena mais Staner Elétronica, Lar Santa Filomena, Sanatório Alan Kardec.

— DIA 20 DE MARÇO DE 1.983 — DOMINGO
MUNICIPIO DE PRES. PRUDENTE
— Interrupção das 6:30 às 9:00 horas, aproximadamente, atingindo os consumidores do Aeroporto de Presidente Prudente, Serraria Casadei, Usina de Asfalto da Prefeitura Municipal e consumidores rurais.

— DIA 20 DE MARÇO DE 1.983 — DOMINGO
MUNICIPIO DE PRES. PRUDENTE
— Interrupção das 6:30 às 11:00 horas, aproximadamente, atingindo os consumidores do Supermercado Carvoeiro e consumidores do trecho compreendido entre Rua Antonio C. Almeida, Djalma Dutra, Cassimiro Dias e Av. Cel. Marcondes.

— DIA 17 DE MARÇO DE 1.983 — QUINTA-FEIRA
MUNICIPIO DE PRES. PRUDENTE
— Interrupção das 7:30 às 12:00 horas, aproximadtmente, atingindo os consumidores do trecho compreendido entre as Ruas Cassimiro Dias, 7 de Setembro, Bela e Djalma Dutra.

— DIA 18 DE MARÇO DE 1.983 — SEXTA-FEIRA
MUNICIPIO DE PRES. PRUDENTE
— Interrupção das 7:30 às 12:00 horas aproximadamente atingindo os consumidores todos da Vila Malaman e trecho da Vila Guaira, mais Calçados Furlanetto.

— DIA 20 DE MARÇO DE 1.983 — DOMINGO
MUNICIPIO DE PRES. PRUDENTE
— Interrupção das 6:30 às 13:00 horas, aproximadamente, atingindo os consumidores da Vila Barbeiro e Vila Formosa compreendidos entre a Rua Campestre e Av. Brasil, Rua Sebastião de Paula Freitas e Rua Arthur Vila Real, mais J. Alves Verissimo, Madereira Ipiranga, Delegacia Regional de Policia.

— DIA 20 DE MARÇO DE 1.983 — DOMINGO
MUNICIPIO DE PRES. PRUDENTE
— Interrupção das 7:00 às 13:00 horas, aproximadamente, atingindo os consumidores da Vila Geni, Cidade Jardim, Jardim Paulista, compreendidos entre as Ruas José Alfredo da Silva e Geronimo Garcia Duarte, Rua Tiradentes e Rua Nestor Seabra, mais Supermercado Casa Moreira e Supermercado Minimusamar.

— DIA 20 DE MARÇO DE 1.983 — DOMINGO
MUNICIPIO DE ADAMANTINA
— Interrupção das 6:30 às 13:00 horas, aproximadamente, atingindo todos os consumidores das Vilas Joaquina, Ipiranga, América, Jardim Europa, Cecap, Endo, Fatima, Jardim Paulista, Nilza, mais Industria Romanini e Cooperativa Mixta.

— DIA 20 DE MARÇO DE 1.983 — DOMINGO
MUNICIPIO DE MARTINOPOLIS
— Interrupção das 7:00 às 13:00 horas, aproximadamente atingindo os consumidores Rurais do Bairro Coroados; Bairro Academia; Bairro Fartura.

— DIA 18 DE MARÇO DE 1.983 — SEXTA-FEIRA
MUNICIPIO DE PRES. EPITACIO
— Interrupção das 7:30 às 13:00 horas aproximadamente, atingindo os consumidores da Vila União, Policia Rodoviária e consumidores rurais.

— DIA 20 DE MARÇO DE 1.983 — DOMINGO
MUNICIPIO DE PRES. VENCESLAU
— Interrupção das 6:30 às 13:00 horas, aproximadamente, atingindo os consumidores do Jardim Santa Maria e Jardim Arantes entre a Rua Pedro Marmol e Rua Tenente Edgar Ruzzante e Rua Presidente Castelo Branco e Rua Djalma Dutra.

— DIA 20 DE MARÇO DE 1.983 — DOMINGO
MUNICIPIO DE PRES. EPITACIO
— Interrupção das 7:00 às 13:00 horas, aproximadamente, atingindo os consumidores todos da cidade de Presidente Epitácio, Circuitos 1, 2, 3, 4 e os consumidores da linha de 33 kv da Enersul.

— DIA 16 DE MARÇO DE 1.983 — QUARTA-FEIRA
MUNICIPIO DE MARTINOPOLIS
— Interrupção das 6:30 às 13:00 horas, aproximadamente, atingindo os consumidores Rurais entre Teçaindá e Fazenda Bandeirantes.

O fornecimento será restabelecido tão logo concluidos os serviços que somente serão executados se as condições do tempo permitirem.

Outrossim, esclarecemos que caso os serviços estejam concluidos antes dos prazos supra estabelecidos, os religamentos serão antecipados, devendo os senhores consumidores, por medida de segurança, considerar em todo o período as redes como estando energizadas.

Presidente Prudente,
11 de março de 1.983.
COMPANHIA ELETRICA CAIUÁ

PUBLICAÇÕES DE ATOS OFICIAIS DA JUSTIÇA

INTIMAÇÕES DE DESPACHOS DOS JUÍZES DA COMARCA DE P. PRUDENTE

4.o OFICIO

EXECUÇÃO — (proc n.o 820|82) — Unibanco — União de Bancos Brasileiros S|A x Issao Takakura e outros. Fls. 24: — "J. Arbitro em Cr$ 10.000,00. Pague-os o exequente. A seguir, digam sobre a avaliação". Adv. dr. Wanderley Remelli — Eizi Mizukava — Mituru Mizukava.
EXECUÇÃO FISCAL — (proc n.o 146|83) — IAPAS x Raimundo Nonato Pinheiro de Souza. Fls. 12: — "Diga a exequente". Adv. dr. Joaquim Maria Gil de Oliveira.
MANDADO DE SEGURANÇA — (proc n.o 1098|82) — Cenira Olivetti Fernandes x Diretor dos Serviços de Recursos Humanos da Divisão Regional de Ensino de Presidente Prudente. Fls. 46: — "Ante ao exposto e a tudo o mais que dos autos consta, concedo parcialmente a segurança para o fim de determinar a inclusão no tempo de serviço da impetrante de 283 dias não remunerados, e 2003 dias, para efeito de cálculo de 1|5 (um quinto) de serviços prestados na zona rural para fins de aposentadoria disponibilidade, 6.a parte, adicionais e reclassificação segundo a Lei Complementar n.o 180'78. Custas, em proporção. Remetam-se os autos ao Eg. Tribunal de Justiça após o decurso do prazo para recurso voluntario. P.R.I". Adv. dr. Elcio Aparecido Vicente — dra. Hedy Magna de Souza Vicente.

SEPARAÇÃO LITIGIOSA — (proc n.o 09|83) — J.R.P. x I.P. Fls. 18: — "Razão assiste ao preparo representante ministerial. Todavia, como existe a possibilidade do requerido estar se tratando apenas de mal passageiro, determino, inicialmente que se oficie ao Hospital no sentido do corpo clínico oferecer a este Juizo a doença do réu e suas condições mentais atuais para, após, aferir-se a necessidade da peritagem médica. Int". Adv. dr. Antonio Zimermann Netto.

ARROLAMENTO — (proc n.o 820|80) — Zilia Angela Faitas Marasse x Narcizo Marasse. Fls. 55: — "Digam sobre a partilha". Adv. dr. Mituru Mizukava —
AÇÃO ORDINARIA — (proc n.o 986|82) — José Azenha Maia x Maia & Cia. Fls. 50: — "Vistos em saneador. I — O processo está em ordem, de forma que o declaro saneado. II — Defiro provas uteis que se requererem tempestivamente, inclusive prova testemunhal e depoimento pessoal, já requeridos. Defiro inclusive a prova pericial, requerida pela ré, e nomeio perito judicial o Sr. Lair Ramos Mota. As partes deverão indicar assistentes e formular quesitos em cinco dias (art. 421, § 1.o — Inc I e II do C.P.C.). III —Arbitro os salários do perito judicial, provisoriamente em Cr$ 50.000,00, atento à relevancia econômica e à complexidade fática da demanda. Os assistentes que apresentarem seus trabalhos tempestivamente receberão 2|3 do valor arbitrado ao perito judicial. IV — Deposite a ré os salários do perito judicial na prazo de 10 dias, a fim de que o feito possa prosseguir. Efetuando o depósito intimem-se os peritos para darem início aos trabalhos, no local que for indicado pela ré, e isso nos vinte dias subsequentes, prestando os devidos compromissos. Apresente-se, após em trinta dias, laudo unico se concordes os técnicos, ou o laudo do perito judicial apenas se descordes, caso em que as partes deverão diligenciar junto a seus assistentes p| o oferecimento de seus trabalhos,, com observancia do prazo de antecedencia de ao menos, 10 dias da audiência de instrução e julgamento que vier a ser designada (art. 433, § unico do C.P.C.). V — Apresentado o laudo venham os autos conclusos se ainda não estiver designada audiência. Int". Adv. dr. Daniel S. Yamashita — Pedro Canci Filho — Rubens Avelaneda Chaves — Luzimar Barreto França.
EXECUÇÃO — (proc n.o 71|83) — Wilson Pereira Teles x Francisco Alves Vila Real. Fls. "Autos em cartório a fim de que seja tomado por termo o bem oferecido à penhora". Adv. dr. Rufino de Campos — Leonides Prado Ruiz — Lamartine Maciel de Godoy — Antonio Zimermann Neto.
CARTA PRECATORIA CIVEL — (proc n.o 189|83) — Juizo de Direito da Comarca de Ribas do Rio Pardo — MS. Fls. 33: — "Para a oitiva das testemunhas, designo o dia 28 de abril pf., às 13:30 horas. Comunique-se o J. Depcte e intimem-se. Int". Adv. dr. Cecil Moreira Ribeiro — Pedro Faraco Filho.
PRESTAÇÃO DE CONTAS — (proc n.o 805|82) — Maria Carducci Aquilino x Waldemir Aquilino. Fls 62: — "Autos em cartório a fim de que o apelante efetue o recolhimento do preparo no prazo de 10 dias". Adv. dr. Atala Naufal — Pedro Luciano Marrey — Antonio Carlos Tozoni Reis
EXECUÇÃO — (proc n.o 1039|82) — Teodomiro Lemos Cardoso x Marcos Hamilton Ferreira Flauzino. Fls. 13: — "J. Homologo a desistência e julgo extinta a execução. Defiro o desentranhamento. Pagas eventuais custas, arquive-se". Adv. dr. Eduardo Naufal — Emidio Severino da Silva.

EXECUÇÃO — (proc n.o 252|80) — Suderurgica Coferraz S|A x Manoel Nazaro dos Santos. Fls. 17: — "J. Intime-se o síndico". (precatória à disposição). Adv. dr. Emidio Mancini Filho.

IMPUGNAÇÃO AO VALOR DA CAUSA — (proc n.o 51|83-A) — Julio Chohati Hori x Manoel Getulio Queiroz. Fls. 6: — "Até agora não entendi. Inicialmente o impugnante ajuizou ação de execução no valor de Cr$ 3.500.000,00. Foram penhorados bens móveis, presumivelmente no valor de Cr$ 1.700.000,00 vez que, segundo o teor da petição de fls. 14 dos autos principais, Cr$ 1.800.000,00 seriam pagos pelo irmão do executado, Manoel Getulio Queiroz, que não cumpriu o prometido. Houve interposição de embargos de terceiro visando declarar insubisistente a penhora feita, que, segundo se depreende objetiva bens de valor inferior à execução. Nesses embargos foi dado o valor da causa de Cr$ 100.000,00. Foram liberados os bens penhorados liminarmente, mediante caução de Cr$ 1.500.000,00. (Fls. 20 dos embargos). Diante de tanta divergência, é fundamental que impugnante e impugnado esclarecam melhor todo o processado, de preferência, desde o início. Intimem-se para tal". Adv dr. Antonio Zimermann Neto — Dr. Miguel A. Tait — Dr. Gilberto Antonio Pereira.

PRODUÇÃO ANTECIPADA DE PROVA — (proc n.o 47|83) — Antonio da Silva Guidio x Paulo Eduardo Vianna da Cunha. Fls. 37: — "Agita-se na espécie medida cautelar preparatória calcada nos termos dos artigos 846 e 851 do estatuto processual civil. Dessarte, sequer admite impugnação (JTA 39|356). A pericia foi realizada e o laudo é unico, firmado pelo perito do Juizo e por assistentes técnicos das partes. Fixo os salários do perito em Cr$ 80.000,00 atento a relevancia econômica e a complexidade fática da demanda. Antes de decisão homologatória digam os interessados, em cinco dias, se têm interesse em pedir esclarecimentos dos peritos. Advirto as partes que eventuais esclarecimentos serão prestados em audiência da ação principal (RT 492|109). Intimem-se para tal, devendo o requerente em 3 dias comprovar ou pagar em juizo os salários do perito". Adv. dr. Hercules Antonio Tiezzi — Luzimar Barreto França — Rufino de Campos — Leonides Prado Ruiz — Lamartine Maciel de Godoy.

ORDINARIA DE RESCISÃO CONTRATUAL C|C PERDAS E DANOS — (proc n.o 100|83) — Gilberto de Aquino e s|m x José Cabral de Melo e s|m. Fls. 91: — "Manifestem-se os autores, em cinco dias, sobre as preliminares e documentos acostados aos autos". Adv. dr. Atala Naufal — José Ferreira Rocha — Lauro Shibuya.
ORDINARIA DE INDENIZAÇÃO — (proc n.o .. 764|79) — Shiguere Shimofusa e s|m x Prefeitura Municipal de Presidente Prudente. Fls 267v.o: — "Manifestem-se os autores". Adv. dr. Daniel S. Yamashita — Pedro Canci Filho — Cecil Moreira Ribeiro.
EXECUÇÃO FISCAL — (proc n.o 961|82) — IAPAS x Paulo Sérgio Cabral. Fls. 11: — "Ao Credor". Adv. dr. Alberto José Luziardi.
EXECUÇÃO — (proc n.o 04|83) — Sinal S|A Sociedade Nacional de Crédito Financiamento e Investimentos x Daniel Barbosa dos Santos e outro Fls. 20v.o: — "Arbitro os salários do avaliador em Cr$ 10.000,00: pague-os a exequente em três dias". Adv. dr. Rufino de Campos — Leonides Prado Ruiz — Lamartine Maciel de Godoy.
EXECUÇÃO FISCAL — (proc n.o 1051'82) — IAPAS x Laks Arts Móveis e Decorações Ltda. Fls. 10: — "Ao credor". Adv. dr. Alberto José Luziardi
EXECUÇÃO — (proc n.o 1062|82) — Hélio Antonio de Oliveira x Diogo Exupério de Souza. Fls. 12: — "Aguarde-se no arquivo, provocação". Adv. dr. José Fuzimoto.

REPARAÇÃO DE DANOS — (proc n.o 41|83) — Tanaka Transportes Rodoviários Ltda x Transportadora Boituvense Ltda. Fls. 56: — "Intime-se o procurador da autora a providenciar o cumprimento e devolução da carta precatória". Adv. dr. Alberto José Luziardi — Francisco Aranega de Jesus
EXECUÇÃO — (proc n.o 857|82) — Samogim e Cia Ltda x Otacidio Fraga de Oliveira e outra. Fls 24: — "Aguarde-se por mais trinta dias, a devolução da precatória". Adv. dr. Sergio Miranda Mendes.
REPARAÇÃO DE DANOS — (proc n.o 320|81) — Valter Vieira x Prefeitura Municipal de Presidente Bernardes. Fls. 121: — "Como se trata de recurso interposto pela Fazenda Municipal a mesma está isenta do preparo legal (art. 511 do CPC). Dessarte, cumpridas as formalidades legais remetam-se os autos ao E. Primeiro Tribunal de Alçada Civil, com as cautelas de praxe, para superlativa apreciação da decisão". Adv. dr. Lucio Antonio Malacrida — Euro de Oliveira Mello.

ORAÇÃO — Feita pela Serva de Deus GEMMA GALGANI
para alcançar graças do Senhor

Carissimo Jesus, eis-me aos Vossos Santissimos pés, para mostrar-Vos, a cada instante, o meu reconhecimento e a minha gratidão por tantos e tão continuos favores que me tendes feito e que ainda quereis fazer-me. Todas as vezes que Vos invoquei, ó Jesus, me deixastes satisfeita; recorri a Vós com frequencia e sempre me consolastes. Como exprimir então os meus sentimentos para convosco, ó carissimo Jesus — Eu Vos agradeço Mas uma outra graça eu quero, ó meu Deus, se fôr do Vosso agrado (...) Se Vós não fosseis Onipotente, não Vos faria tal pedido. O Jesus, tende piedade de mim. Seja feita, em tudo, a Vossa Santissima Vontade.

Pede-se rezar uma Ave Maria para a pessoa que mandou imprimir. Mandado publicar por ter alcançado graça — Z.D.B.

PLANTÃO ESPORTIVO

RODADA — OURO

A rodada de abertura da segunda fase da Taça de Ouro, que teve um jogo antecipado na quinta-feira, Sergipe 0 x Gremio 3, terá uma partida hoje a noite e será complementada amanhã com mais 15 jogos. Hoje a noite no Maracanã: Grupo P: Fluminense RJ x Goiás

Os jogos programados para amanhã:

Grupo I: Santos x Comercial MS e Guarani SP x Cruzeiro

Grupo J: Sport Recife x Ponte Preta e Atlético MG x Internacional RS

Grupo K: Uberaba x São Paulo e Colorado x Vila Nova GO

Grupo L: Campo Grande x Bahia e Corinthians x Vasco da Gama

Grupo M: Tiradentes x Flamengo e Americano x Palmeiras

Grupo N: Botafogo RJ x Sergipe e América RJ x Gremio.

Grupo O: Botafogo SP x Atlético PR e América RN x Ferroviária SP

ARBITRAL

O presidente da Federação Paulista de Futebol, Waldemar Bauab convocou para o próximo dia 17, quinta-feira vindoura o Conselho Arbitral com os clubes da segunda divisão de profissionais. Nesta reunião o presidente da entidade colocará os clubes a par da atual situação na entidade em razão dos ultimos acontecimentos na justiça desportiva do Rio e na justiça comum, quando uma nova posição deverá ser tomada. O presidente da FPF não falou sobre o inicio do campeonato da segunda divisão, mas tem-se a impressão que o campeonato tenha o seu início do próximo dia 20 sem a presença do Bragantino.

TECNICO VAI SAIR

O tecnico Sebastião Lapola, orientador da Ferroviária de Araraquara, e que tem um contrato com a Federação Paulista de Futebol, onde dirige a seleção paulista de juniors que disputa a finalissima do campeonato nacional da categoria, vai solicitar demissão do cargo junto a entidade de São Paulo. Hoje a tarde, Lapola, vai dirigir a seleção paulista de juniors na segunda partida pelo titulo nacional diante dos cariocas no Parque São Jorge e depois deste compromisso, o treinador se desligará da FPF ficando somente como orientador da Ferroviária atualmente disputando a Taça de Ouro.

LOTERIA ESPORTIVA

O teste 640 da Loteria Esportiva vai pagar o premio de Cr$ 691.284.829,00 já descontado o imposto de renda, para quem fizer os 13 pontos. De acordo com o movimento extra-oficial, foram vendidos 7.806.736 cartões, que proporcionaram uma arrecadação de C$ ..... 2.194.555.015,00 com a media de ..... Cr$ 281,11 por cartão.

PAIS SEDE

Com a decisão do governo brasileiro, conhecida na ultima quinta-feira, em não dar o aval favorável a CBF, para se inscrever o Brasil como candidato à sediar o campeonato mundial de 1986, Estados Unidos, México e Canadá são os paises que irão concorrer a condição de promover o próximo campeonato do mundo. No próximo dia 20 de maio em Estocolmo na Suecia, será realizado o Congresso da Fifa, quando será indicado o país que deverá sediar o mais importante campeonato de futebol inter-seleções do mundo.

O MELHOR PREÇO DO BRASIL

NO ATACADO E NO VAREJO É BARATO DE FATO

Parabrisas, vidros acessórios para autos em geral.

ZANETTI VIDROS

Av. Brasil 1309 - A — Fone: 33-4283 (em frente a rodoviária) PRES. PRUDENTE

CND concedeu liminar a FPF e o campeonato da segunda vai começar

RIO—A Federação Paulista de Futebol ja podera começar o campeonato da segunda divisão e continuar com o "Torneio Incentivo" sem a presença do Taquaritinga. O CND concedeu ontem uma liminar sustando as decisões do STJD da Confederação Brasileira de Futebol que garantia ao Taquaritinga a participação do torneio e suspendia a primeira rodada da segunda divisão, prevista para domingo passado a pedido do Bragantino.

A liminar foi impetrada pelo advogado da FPF, Valed Perri, ontem no Rio, aproveitando a sessão plenaria do CND. O assunto não constava da pauta, mas Valed Perri conseguiu que um dos conselheiros, Henri Aindar, levasse o processo a mesa do presidente, general Cesar Montagna, ja com o paracer do procurador do orgão.

A verdade é que Valed havia anunciado que não recorreria da decisão do STJD e ontem resolveu impetrar a liminar em sigilo, escondendo o fato até dos reporteres. Quando o processo chegou ao plenario, poucos conselheiros tinham conhecimento do assunto. O proprio presidente pediu esclarecimentos a sua assessoria juridica e a votação da liminar, por unanimidade foi feita as pressas, pois os conselheiros tinham um compromisso social: iriam comemorar o aniversario do colega, Antonio Brochi, com um jantar.

Concedida a liminar o Taquaritinga e o Bragantino terão agora que juntar ao processo suas defesas para o julgamento do merito, o que deverá ocorrer na proxima sessão plenaria. Até lá, a federação podera dar continuidade ao seu calendario, sem o Taquaritinga no Torneio Incentivo e o Bragantino obrigado a disputar a segunda divisão.

As razões pelas quais os conselheiros votaram pela liminar foram a desobediencia de prazos dos dois clubes para recorrerem tanto a justiça comum como ao STJD.

Empate favorece os paulistas na partida de hoje a tarde

S. PAULO — Paulistas e Cariocas decidem hoje à tarde, no Morumbi, o titulo brasileiro de juniors. A seleção paulista jogará pelo empate, pois no primeiro jogo venceu no Maracanã por 2 a 0. Ontem, os paulistas fizeram um jogo treino com os titulares do São Paulo. Apesar da goleada imposta aos juniors (4 a 1), o ambiente entre os jogadores em nada se alterou. Nem mesmo a ausencia do lateral direito Heitor, com fortes dores no pé direito. Entre os cariocas, a necessidade da vitória pode dificultar e intranquilizar os jogadores.

Corinthians PP vai mostrar sua nova equipe no amistoso com o Marilia

Depois de alguns meses de inatividade, mercê de uma campanha pouco recomendavel no campeonato passado, face a má administração o Esporte Clube Corinthians PP, agora com nova diretoria, disposta a trabalhar num sentido de equipe, o alvinegro vai reaparecer neste domingo no velho Parque São Jorge, num amistoso pré-campeonato, enfrentando a representação do Marilia Atletico Clube, que no ano passado realizou uma de suas melhores campanhas no certame da primeira divisão. A atual diretoria, do mosqueteiro que assumiu as redes do clube, a pouco mais de 15 dias enfrentou uma serie de problemas e ainda enfrenta obstaculos para colocar a casa em ordem. Mas apesar de todas as dificuldades a nova diretoria do alvi-negro, vem trabalhando intensamente objetivando reerguer o mosqueteiro que estava numa situação das mais dificeis e desacreditado perante a opinião publica.

PRIMEIRAS PROVIDENCIAS

Eleita à pouco mais de 15 dias, a nova diretoria do Corinthians PP, que tem a sua frente o sargento Joaquim das Neves Filho, procurou inscrever o clube na Federação Paulista de Futebol, para que o alvi-negro não viesse a perder a vaga no proximo campeonato da segunda divisão de profissionais, pois o prazo para a inscricão estava quase esgotado. Em seguida a diretoria do alvi-negro partiu para as contratações e de imediato, o presidente Neves e seus assessorados, conseguiram acertar a contratação de varios jogadores, os quais ja estão vinculados ao mosqueteiro e treinando sob o comando do tecnico Luis Carlos Djalma. Embora faltando definir alguns de seus setores, o Corinthians PP já conta hoje com um plantel de 16 quase todos já inscritos para o campeonato que se avizinha.

O AMISTOSO DE AMANHÃ

Como o campeonato da segunda divisão, sofreu a suspensão de sua primeira rodada por parte do STJD da CBF, acatando as liminares do Taquaritinga e do Bragantino, as quais foram cassadas ontem por decisão do CND, e o campeonato vai começar a diretoria do alvi-negro resolveu fazer um amistoso e este será amanhã a tarde no Parque São Jorge com a equipe do Marilia Atletico Clube. Neste amistoso o Corinthians PP, devera mostrar a sua grande torcida os seus novos contratados, ou seja a equipe base para o campeonato de acesso deste ano. A torcida alvi-negra que a muito não vê o seu clube em ação, esta vivendo uma grande expectativa em torno do jogo amistoso de amanhã com o Marilia e promete lotar todas as dependencias do Parque São Jorge, proporcionando uma grande arredação.

O TIME ALVI-NEGRO

Apos duas semanas de treinamentos intensivos, o tecnico Luis Carlos Djalma e o supervisor Wilson Santos, conseguiram armar um time base, aquele que devera enfrentar o Marilia amanhã a tarde. Os preparativos durante todos estes dias foram em periodo integral e já nesta altura o comando tecnico começa a sentir os primeiros resultados favoraveis.

No curso da semana que se encerra, o tecnico Luis Carlos Djalma procurou movimentar os seus comandados com treinos coletivos, taticos e fisicos seguindo sempre uma norma de trabalho para não prejudicar os jogadores. O time para o jogo amistoso de amanhã a tarde diante do Marilia, no Parque São Jorge, salvo qualquer modificação que possa surgir em ultima hora devera formar com: Gilmar, Gerson, Dimas, Espanhol e Hamilton, Cidinho, Derval e Alexandre, Elpidio, Julio Cesar e Guina.

MAVILE FICA FORA

O extraordinario volante Mavile, que veio de Santa Barbara do Oeste, juntamente com o goleiro Gilmar e o zagueiro de area Dimas, nos treinamentos que vinha realizando entre os seus companheiros, vinha sendo uma das mais importantes peças do setor de meio campo, mas na ultima terça-feira o jogador sentiu uma fisgada na virilha, ficando sem condições de treinar durante o resto da semana. Na manhã de ontem, o medico Dr. Ramon Cano Garcia, examinou o craque e achou por bem, não liberalo para esse amistoso de amanhã, poupando o atletas. Assim o volante Mavile não vai ser escalado amanhã, ficando em tratamento para a primeira partida do campeonato que devera ser em Araçatuba na estreia do Corinthians PP no certame.

INGRESSOS

Os ingressos para o amistoso Corinthians PP vs. Marilia serão colocados a venda na manhã de hoje em postos instalados no Calçadão e os preços são aqueles já anunciados: Geral 300 cruzeiros, arquibancada um mil cruzeiros e numeradas cobertas dois mil cruzeiros. A partida esta com seu inicio previsto para as 15:30 horas e a delegação do Marilia devera chegar em Presidente Prudente, por volta das 13 horas. O Marilia que na noite da ultima quinta-feira venceu o Vocem em Assis pelo score de 1 a 0, é orientado pelo tecnico Wilson Francisco Alves e a sua formação para enfrentar o Corinthians PP amanhã a tarde é a seguinte: Luis Andrade — Valdir — Fernando — Nenê e Carlos — Miro — Nandes e Serginho — Cacá (Tiquinho) — Helio (João Carlos) e Marco Antonio.

Inglês FISK

O ÚNICO MÉTODO COM LABORATÓRIO INDIVIDUAL DA LÍNGUA INGLESA.

Poy somente vai escalar o São Paulo em Uberaba

O tecnico José Poi vai levar para Uberaba a unica duvida que ele tem para confirmar o time que jogará naquela cidade, amanhã, à tarde, estreando na segunda fase da Taça de Ouro. No coletivo de ontem, Poi escalou Carlinhos Maracanã no meio-campo. Mas ainda assim não chegou à uma conclusão sobre quem escalar para o lugar de Zé Mario, que cumprirá suspensão. Para quem acompanhou os treinos desta semana, no entanto, está muito evidente que o treinador irá optar por Luis Gustavo. O tecnico não quis avançar nenhuma informação mais concreta, talvez para não melindrar o jogador que não for escolhido, ou então manter motivados os dois cotados.

A delegação do São Paulo embarca hoje às 8 horas para Uberaba. Lá, José Poi pretende orientar mais um treino, à tarde, e então anunciar a escalação para amanhã. O São Paulo viaja levando, apesar da duvida do seu treinador, muita esperança de voltar com uma grande vitória. Principalmente se o centroavante Careca mostrar o mesmo futebol do coletivo de ontem, quando ele fez os quatro gols da vitória de 4 a 1 contra a Seleção Paulista de Juniors que se prepara para decidir hoje o brasileiro da da categoria contra os cariocas.

Minelli se mostra preocupado com a partida com o Americano

O campo, a pressão da torcida e a correria do adversário, entusiasmado com sua classificação: são estas as preocupações que o tecnico Rubens Minelli levará para campos, onde amanhã o Palmeiras, irá enfrentar a aguerrida equipe do Americano. Alertado por Perivaldo e Rocha, que conhecem bem as dificuldades de se jogar em Campos desde os tempos em que defendiam o Botafogo, o tecnico do Palmeiras exigiu muito dos seus jogadores no treino de ontem, quando pediu especial atenção para uma melhor cobertura na defesa. E justamente para Perivaldo, o treinador deu instruções especiais para não abusar de suas avançadas para o ataque.

O Palmeiras viaja hoje logo após o almoço, e do Rio a delegação seguirá de onibus para Campos.

Santos chegou ontem e já terá Comercial na Vila

SANTOS — A delegação do Santos foi recebida por poucos torcedores, mas com muita festa, ontem em São Paulo, e a euforia da torcida estendeu-se até a Vila Belmiro, quando os jogadores lá chegaram. Comemorações à parte, o presidente santista, Ernesto Vieira, ficou satisfeito com a parte financeira da excursão, mas desmentiu que o clube tivesse recebido 10 mil dólares a mais pela conquista do titulo. Mas o Santos conseguiu Cr$ 2 milhões do empresário, para ajudar a pagar os premios dos jogadores. O presidente do Santos informou que já tem novas excursões praticamente acertadas com o empresário Juan Figer, para jogar em agosto no Canadá, Paris e Roma faltando apenas confirmação de datas e autorização da CBF.

AUTO PEÇAS CONFIANÇA

FIAT

CHEVROLET-VOLKSWAGEN

ELIAS DO PRADO & CIA LTDA.

PEÇAS E ACESSÓRIOS EM GERAL

Av. Brasil, 1.182 — Fone: 22-1892

Cep. 19.100 - Pres. Prudente - S.P.