

Novo candidato à presidência da Sociedade Amigos da Cidade

O Dr. Cidonio Lemos Jardim aceitaria integrar a chapa da situação para fazer frente a Juarez Nobre

Já vem ganhando notoriedade o fato de que em março vindouro serão realizadas novas eleições na Sociedade Amigos da Ci-

dade. Das primeiras notícias que eclodiram, reportamo-nos àqueles que davam a participação do insigne homem público, se-

nhor Juarez Nobre, no pleito para a presidência sucedendo ao dr. Nelson Furto Alegre. Referido cidadão integraria, pois, a chapa renovadora, lembrado que foi por um grupo de funcionários aos destinos da entidade.

Divulgamos esta nota, no propósito de fomentar maior entusiasmo ao pleito que se avizinha, quando se tratará de organizar, em definitivo, a enti-

dade que, como todos sabem, vem se distinguindo tão somente pela operosidade do seu atual dirigente, não cumprindo, todavia, em regra, os preceitos a que se destina.

Aumentou carga transportada pela Central do Piauí

RIO. — Foi de quase um milhão de toneladas km líquidas remuneradas, a mais do que no exercício anterior, o montante de cargas transportadas em 1959 pela Estrada de Ferro Central do Piauí. Contra um total de um milhão 932 mil toneladas km transportadas em 1958 a ferrovia filiada escoou no ano seguinte 2 milhões 909 mil toneladas-km.

neladas-km, distribuindo-se a tonelagem restante transportada, entre animais, bagagens e encomendas.

No que se refere a passageiros, a estrada registrou pequeno aumento em 1959, quando transportou 171 mil contra 61 mil no ano anterior, o que dá um acréscimo de 10 mil passageiros. Três cifras referentes, exclusivamente, a passageiros de interior.

Agora, vem de aparecer um segundo nome, também de evidência nos circuitos locais. O do Dr. Cidônio Lemos Jardim, médico do Posto de Saúde, que aceitaria, inclusive, participar da chapa situacionista, integrando, com candidato a presidente, o grupo que é dirigido preliminarmente por Nelson Furto Alegre. Referido candidato já teria dado seu pronunciamento oficial à imprensa falada local, através de entrevistas ontem concedidas.

Tomou posse a nova diretoria da Associação dos Contabilistas

No salão nobre da Associação Comercial e Industrial, tomou posse, às 20 horas, de anteontem, a nova diretoria da Associação Profissional dos Contabilistas de Presidente Prudente.

da Motta Foi, então, empossada a nova diretoria, tendo discursado, na oportunidade, o novo presidente, professor João Baptista Moura Camargo.

A sessão solene foi instalada pelo então presidente, sr. Lair Ramos da Motta. A seguir, procedeu-se à entrega do diploma de Presidente de Honra ao sr. Mariano de Moura, diploma esse conferido em 1960.

O novos membros diretores da Associação Profissional dos Contabilistas, são os que seguem: Presidente, João Baptista Moura Camargo, secretário, Orlando Lemes de Camargo, tesoureiro, Aristeu Batista Filho; suplente: Aurelio Pereira da Associação Profissional de Ishibashi e Sebastião Martins. Conselho Fiscal: Lair Ramos Motta, Hélio Duarte Pereira e Satoru Honda.

Após esse ato, falou, transmitindo o cargo a seu sucessor, o sr. Lair Ramos

1) Você já viu um negro branco?

Sim leitor, é possível existir um negro branco. Como se sabe, entre outros caracteres diferenciais, o que distingue um preto de um branco é um pigmento existente na pele, chamado melanina; este pigmento existe também na derme dos brancos, porém em muito menor concentração. A melanina é transmitida hereditariamente de pais a filhos. Como é ela transmitida? Antigamente pensava-se que a transmissão dos caracteres dos pais aos filhos fosse feita pelo sangue. Até hoje falamos em cavalo de puro sangue. Hoje, graças aos conhecimentos que a Genética (ramo da Ciência que trata da reprodução dos seres vivos) nos trouxe, sabemos que tal transmissão é feita através de pequenínimos corpúsculos chamados gens; estes localizam-se nos cromossomos (formações encontradas no núcleo das células), numa disposição que lembra um tubo de "drops" com suas pastilhas. Porém nem sempre a cada característica corresponde um gen. Por exemplo, a cor dos olhos ou da pele, pode não depender de um único gen, e sim, da ação correlativa de um grupo de gen. Tomemos como exemplo, a transmissão da melanina. Ao transmitir o característico da cor da pele aos filhos, pode acontecer um distúrbio qualquer no grupo dos gens responsáveis. Então tal caracter não se evidencia e o filho, que possui todos os outros característicos raciais (labios

grossos, cabelo carapinha), não possui a pele preta. Tais indivíduos são chamados albinos. O albinismo não se encontra somente nos indivíduos da espécie humana; todos nós conhecemos coelhos albinos, em seus olhos evidenciando fortemente o pigmento vermelho. Conhecemos também, no reino vegetal, o milho albino. Felizmente a Genética é regida por leis sábias e este salto brusco do preto para o branco não se dá com tanta facilidade; tal salto é chamado mutação e o indivíduo no qual ele se dá é um mutante. Tomemos como exemplo, uma criação de ratos cinzentos e suponhamos que em dado instante surgiu um mutante de pelo branco. Este pode ser cruzado com uma fêmea cinzenta. Os indivíduos resultantes serão todos cinzentos, na primeira geração, porque sabemos que o caráter branco está mascarado pelo cinzento. Agora, cruzando os cinzentos entre si, numa segunda geração a parecerá 1/4 de cinzentos puros, 2/4 de cinzentos misturados e 1/4 de brancos puros. Esta relação é constante. Portanto, para que apareça um indivíduo albino, é necessário que haja o cruzamento, ou de albino com albino, ou de pretos mistos (nos quais o caracter albino foi mascarado pelo caracter preto) entre si. Do contrário nunca será evidenciado o caráter albino, mesmo que ele exista. Graças a Deus, que assim é, pois é triste ver-se um indivíduo que é preto e não é preto; é branco mas não é branco.

O exemplo vem do alto

RIO. — A Câmara dos Vereadores foi muito criticada pela sua generosidade política empreguista e de constante apego aos interesses dos seus funcionários.

Esse fato muito contribuiu para que aquela assembleia caísse no descrédito público. Mas nem por isso deixou de fazer escola. Outras assembleias pelo País agora seguiram o exemplo criando e amparando um corpo de servidores escandalosamente privilegiados, gozando de vantagens que os seus colegas do Executivo nem em sonho desfrutam.

Nada disso, porém, teria acontecido se o exemplo não viesse de cima. Realmente essa proteção escandalosa ao funcionário legislativo foi iniciada no Senado e na Câmara Federal, cujo elenco de servidores, o dobro do seus colegas do Executivo em igualdade de condições.

Panorama Nacional

PARIDADE AOS FERROVIÁRIOS DEPENDE DA I. NACIONAL E MINISTERIO DA FAZENDA

RIO. — As estradas incorporadas à Rede Ferroviária Federal pela Lei 3.115 estão pagando o alô de 44% sobre os correspondentes vencimentos, até que seja efetivado o enquadramento determinado pela Lei 3.780 de 12 de junho de 1960. O pagamento da paridade aos ferroviários está condicionado à publicação dos respectivos quadros das ferrovias no "Diário Oficial", em Brasília e ao fornecimento de numerário pelo Ministério da Fazenda, uma vez que até esta data não foi votado pelo Congresso o crédito necessário para que a empresa atenda a tais compromissos.

facto sem escadas entre o Rio de Janeiro e o Panamá foi emitido pela Pan American World Airways.

Os filatelistas e colecionadores terão oportunidade de obter o atraente cachet de primeiro voo, a ser utilizado exclusivamente no voo inaugural do Rio para o Panamá.

O serviço sem escadas Rio-Panamá, a se cobrar em 6 horas e 30 minutos pelos Douglas DC-8C Pan Am, faz parte do novo serviço a jato que ligará São Paulo e Rio de Janeiro a Los Angeles e San Francisco. Além do Panamá, haverá uma escala na Cidade da Guatemala.

EXTENSA RURAL QUER AUMENTAR PRODUÇÃO DE ALIMENTOS BÁSICOS

RIO. Os Servidores da Extensão Rural vão promover junto aos agricultores do País, no período 1961/65, a difusão de métodos de produção que permitem elevar — em índice de 20 a 25% — o rendimento das culturas de arroz e do feijão, tentando em vista que a produtividade dessas lavouras se situa muito aquém não só das médias mundiais, mas também dos índices já alcançados no País por Estações Experimentais do Ministério da Agricultura.

O Alimento da produção desses dois gêneros básicos da alimentação brasileira foi incluído no Plano Diretor Quinquenal de Sistema de Extensão Rural, aprovado pela ABCAR, como uma das principais metas das atividades extensionistas no setor agrícola, durante aquele período. O Plano prevê também o aumento da produtividade nas lavouras de café, algodão, trigo, milho, batatinha, soja, fumo e mandioca.

Importações e Exportações pelo Porto de Santos no primeiro semestre de 1960

São Paulo (Interpress) - O movimento do Porto de Santos, no primeiro semestre de 1960, na parte de comércio exterior, registrou sensível superioridade das importações sobre as exportações, tanto em valor físico quanto em valor monetário: entraram mercadorias no valor de mais de 48,3 bilhões de cruzeiros, referentes a um volume físico superior a 3.018,4 mil toneladas. As exportações somaram 19,4 bilhões de cruzeiros para 546,0 mil toneladas. Observa-se, assim, uma diferença para mais, nas importações, de 28,9 bilhões de cruzeiros e de 3.018,4 mil toneladas. Esse movimento corresponde a compras e vendas para 58 países da África, América do Norte, América Central, América do Sul, Ásia, Europa e Oceania.

EUROPA As transações com países do Continente Europeu registraram importações num total de 428,2 mil toneladas, valendo 20,9 bilhões de cruzeiros. As exportações somaram 14,2 bilhões de cruzeiros para 277,5 mil toneladas. Verificou-se, assim, uma diferença favorável aos países europeus no montante de 150,6 mil toneladas, no valor de quase 7 bilhões de cruzeiros. As transações foram feitas com os seguintes países: Austrália, Bélgica-Luxemburgo, Dinamarca, Espanha (inclusive Baleares, Canarias, Ceuta e Melilla), Feroe (ilhas), Finlândia, França (inclusive Monaco), Grécia, Hungria, Islândia, Itália, Jugoslávia, Noruega, Países Baixos, Polónia (inclusive Dant-

zig), Portugal (inclusive Açores e Madeira), Reino Unido, República Democrática Alemã, República Federal Alemã, Rumania, Suécia, as importações dos demais países superaram grandemente as exportações nacionais, principalmente nas relações com a Inglaterra, a França e a Alemanha Ocidental.

ASIAS Mantivemos comércio, pelo Porto de Santos, com 13 países asiáticos, cujos resultados ainda desta feita nos foram desfavoráveis, uma vez que importamos 5,2 bilhões de cruzeiros, para 1.121,5 mil toneladas, exportando, em mercadorias diversas, fato que merece registro, pois apresenta excelentes perspectivas para nosso país, diz respeito ao comportamento das exportações para esses países. Enquanto no primeiro trimestre nossos remessas de mercadorias somaram apenas 43,5 milhões de cruzeiros, no segundo trimestre elas totalizaram 2,9 bilhões de cruzeiros. Também na parte de volume físico as exportações aumentaram sensivelmente, passando de 846 toneladas para 690,8 mil toneladas. Favoráveis ao nosso país foram as transações com a China, Filipinas, Hong-Kong, Japão, Líbano e Síria, desfavoráveis: Arábia Saudita, Kuwait, Índia, Israel, Malávia e Singapura, Tailândia e Turquia.

OCEANIA Para países da Oceania realizamos apenas exportações não se verificando nenhuma entrada de mercadorias procedentes daquela parte do mundo pelo Porto de Santos. As vendas totalizaram 44,7 milhões de cruzeiros, para um total de 366,1 toneladas. Exportamos para a Austrália (inclusive Tasmânia), 42,8 milhões de cruzeiros, referentes a 349,9 toneladas de mercadorias; e para a Nova Zelândia, 1,9 milhão de cruzeiros, correspondente a 16,1 toneladas.

AMERICA DO NORTE E CENTRAL Também nas transações com doze países da América do Norte e da América Central o movimento foi favorável às importações. No período em foco compramos 559,1 mil toneladas, valendo 16,2 bilhões de cruzeiros. As vendas somaram apenas 8,3 bilhões de cruzeiros, correspondentes a 156,8 mil toneladas de mercadorias. A diferença foi superior a 7,2 bilhões de cruzeiros. Todavia, esse total é quase todo referente ao saldo das exportações norte-americanas entradas pelo Porto de Santos, pois o movimento das transações com aquele país foi o seguinte: importações brasileiras, Cr.\$ 15,2 bilhões referentes a 464,3 mil toneladas; exportações, Cr.\$ 8,6 bilhões, para 151,1 mil toneladas. A diferença somou, portanto, Cr.\$ 6,5 bilhões.

AMERICA DO SUL Também nas transações com países da América do Sul o saldo foi desfavorável, pois as importações que fizemos de dez nações sul-americanas foram superiores às exportações nos seis primeiros meses do ano passado. Enquanto o valor das mercadorias entradas pelo

Porto de Santos somaram 1.443,0 mil toneladas, valendo 5,1 bilhões de cruzeiros, as mercadorias saídas com destinos àqueles totalizaram 834,3 mil toneladas, no valor de 3,4 bilhões de cruzeiros. Verificou-se assim uma diferença para mais favorável às importações da ordem de 1,6 bilhões de cruzeiros, para 608,6 mil toneladas de mercadorias diversas.

CLASSES DE MERCADORIAS As mercadorias importadas e exportadas compreenderam oito grandes classes, a saber: Classe I — animais vivos; Classe II — matérias-primas, em bruto e preparadas; Classe III — gêneros alimentícios e bebidas; Classe IV — produtos químicos, farmacêuticos e semelhantes; Classe V — maquinaria e veículos, seus pertences e acessórios; Classe VI — manufaturas, segundo a matéria-prima; Classe VII — artigos manufaturados diversos e Classe VIII — ouro, moedas e transações especiais.

Termino das obras do Porto de Sidi Ifni

MADRID. — Na última sessão plenária da Córte espanhola foi aprovado um crédito de 31 milhões de pesetas para o término das obras do porto de Sidi Ifni. Construída já a ilha-dique, o segundo grupo de obras contribui para a instalação do funicular aéreo, que há de uni-lo com a terra, para a aquisição da maquinaria e material necessário, assim como para o estabelecimento da estação terminal. Com isso ficará completamente terminado dito porto, com uma capacidade de movimento de carga e descarga de 20 a 25 vezes as atuais necessidades da província africana de Ifni, em cuja economia repercutirá, por conseguinte, mui favoravelmente.

Ultimo decreto JK: indulto para presos primarios

Brasília — Entre os últimos atos assinados pelo sr. Juscelino Kubitschek, como presidente da República, figura o decreto coletivo de indulto para todos os sentenciados primários de boa conduta, condenado a penas restritivas de liberdade que não ultrapassem a 4 anos.

A notícia do término das obras produziu entusiasmo em toda a população de Ifni.

PRESIDENTE DO IAPI NA FIESP: INSTITUTO SERÁ REORGANIZADO

S. Paulo (Interpress) — Comparando a última reunião da Federação das Industrias do Estado de São Paulo, o sr. João Consente Cerejo, presidente do IAPI, expôs seus planos para corrigir falhas que se notam naquele órgão e nas demais autarquias previdenciárias. Seria reparado o esquecimento a que sempre estaria relegado o contribuinte compulsório da previdência social. Aduziu que sem pressões políticas, seria possível sanar uma série de deficiências, a fim de melhorar, efetivamente, os serviços prestados aos contribuintes.

ENVELOPE FILATELICO COMEMORA NOVO SERVIÇO A JACTO ENTRE RIO-PANAMÁ

Rio — Um envelope filatélico especial, comemorativo do novo serviço a

Leia e assinem O IMPARCIAL

# Carnet SOCIAL

## ASAS

O que torna mais triste o céu sangrento  
Ao por do Sol, são as partidas, são  
Os adeuses dos passaros ao vento,  
Numa incerta e fugaz palpação.

Ah! Quantas vezes, no apressado ou lento  
Voar de aves que vem e aves que vão,  
Tocam-se de duas asas um momento  
E afastam-se em contrária direção...

Também os nossos corações, um dia,  
Se encontraram no oco rubro ardia,  
O incendio dos amores imortais.

E — cas, na tela acesa do sol poente  
Um no outro fê-roncaram levemente.  
Para não se encontrarem nunca mais!

Heitor LIMA

### ANIVERSARIOS

#### FAZEM ANOS:

Hoje — o sr. Antonio Fidelino de Mattos, comerciante em Pirapozinho; o sr. Francisco Funari, um dos pioneiros desta região; e o sr. João Batista, fazendeiro em Ribeirão Preto.

#### RECITAL DE PIANO

Realizar-se à hoje um recital de Piano pelo consagrado pianista Victor Jacob, na Rádio Presidente Prudente ZYR-84 com início às 20,45 horas e será obedecido o seguinte programa:

- Chopin — Grande Polonaize op. 53;
- Goodschalk — Grande Fantasia Triunfal sobre o Hino Nacional Liszt Paganini — Moto — Perpétuo.
- Liszt — Rapsódia Ungara n.º 9;

Carloh Gomes — Guarany.

Vitor Jacob, eminente pianista apresentou-se em vários concertos no Teatro Municipal de São Paulo e do Rio de Janeiro, com sucesso absoluto.

Futuramente será Ministrado em Pres. Prudente um curso especializado para adquirir técnica perfeita, velocidade e desembaraço absoluto nos dedos.

A entrada será franca.

Previna seu filho contra a tuberculose, vacinando-o com B. C. G., em qualquer Posto ou Centro de Saude. A vacina de B. C. G. não oferece perigo algum. Ao contrario só benefício trará à criança (Interpress).

# Fidel Descobre Perigo Externo para desviar a atenção da crise interna

POLITICA ALTAMENTE DEMAGÓGICA E EMOCIONAL — CONDIÇÕES DIFÍCIS NO LITORAL E DO INTERIOR — ESCASSEZ DE VIVERES E DESEMPREGO

Ao anunciar que a ameaça, pelo menos temporariamente, com a mudança de governo nos Estados Unidos, Fidel Castro empenhou-se em intensas operações militares contra os rebeldes na serra Escambray. Nada menos de 15.000 milicianos foram mobilizados para a luta não obstante o governo de Havana informar que os rebeldes não passam de reduzidos grupos armados.

O importante, quanto à excessiva mobilização de milicianos, é que Fidel não pode mais agir, sem que sua ação seja altamente demagógica e emocional. Quais as razões dessa necessidade imperiosa de atos teatrais, dramáticos? A resposta tem de ser buscada na própria situação interna de Cuba. Castro não pode mais permitir que o povo cubano tenha a tranquilidade necessária para pensar na situação em que passou a viver, como decorrência da crescente comunicação do país.

Assim, a solução que Fidel encontrou foi manter a população sob o pacto constante de grandes perigos e ameaças externas e internas. Mobilizados para defender o regime, em um clima emocional sem precedentes na história política de toda a América Latina, os cubanos não tem tempo para pensar nos problemas de alimentação, trabalho, moralidade e até mesmo religiosos.

#### ESCASSEZ DE VIVERES E DESEMPREGO

Não fosse essa tensão constante, habilmente mantida pelo governo de Havana, assessorado por especialistas da propaganda comunista, e o povo cubano veria que a situação do país está ficando mais e mais caimuitosa. A redução dos viveres é um fato. O desemprego é outro fato. As dificuldades aumentaram para o homem do litoral e do interior. E a tendência é o constante agravamento da situação.

Não podendo o governo de Fidel Castro dar solução a esses serios problemas, comuns a todos os países que se deixam enredar pelo comunismo, teve de apelar para a ameaça de invasão e os perigos internos. Contudo, é impossível manter amplas massas em um ambiente de tensão permanente. E quase tão impossível ainda será "fabricar" motivos que justifiquem mobilizações constantes.

O povo acabará cansando desses truques e o resultado tornar-se-á totalmente negativo. A ajuda de Moscou — os fatos já provaram — não foi suficiente para resolver os problemas econômicos de Cuba. E se estes continuam agravando-se é óbvio que o caminho seguido por Fidel resultou er-

rro e, mais cedo ou mais tarde, o erro será percebido pelo povo.

Esse é, na verdade, o motivo da preocupação não só de Fidel como dos restantes membros do governo de Cuba. Sabem Fidel e seus auxiliares que terão de prestar contas das medidas que tomaram, sob orientação e pressão de Moscou e Pequim. E Sabem muito bem que o povo cubano, de tração cristã e que ansiava a liberdade democrática, não vai aceitar de bom grado a submissão ao comunismo, em condições mais penosas do que na ditadura de Batista.

Que o descontentamento é enorme não deixa dúvida o fato de que até agora mais de meio milhão de cubanos saíram do país, em busca da liberdade desaparecida em Cuba.

Livre seu filho da ameaça da tuberculose, vacinando-o com B.C.G., em qualquer Centro ou Posto de Saúde, gratuitamente. A vacina B.C.G. não oferece perigo algum, só beneficiando as crianças.

LEIAM E ASSINEM O IMPARCIAL

# CINEMAS

PROGRAMAÇÃO DE HOJE

#### CINE PRESIDENTE

Fone. 1298 - "PULMAN" AR CONDICIONADO — apresenta diariamente sessão única às 20,15 horas, — exceto aos Sabados e Domingos duas sessões às 19,15 e às 21,15 horas —  
Diariamente vespertais às 14 horas

em vespéral e à noite  
SABU E O ANEL MÁGICO  
com Sabu e Daria Massey - até 5 anos  
Coorido

RIFA-SE UM CHIPANZÉ - comédia Gordo e Migro

#### JOÃO GOMES

Hoje à noite

SALOMÃO E A RAINHA DE SABA  
com Yul Bryner e Gina Lollobrigida  
Cinemascope - Colorido - até 14 anos

#### CINE FENIX

à noite

#### FILME JAPONÊZ

em duas sessões às 19,30 e às 21,15 horas

#### SANTO DO DIA

## São Braz

Muito poucos são os conhecimentos que temos do bispo e martir São Braz. Exerceu o bispado no império de Licínio ou Diocleciano. Depois de ter sido flagelado, foi pendurado num andaime e com pontas de ferro descarnaram-lhe os ossos. Os verdugos tentaram ainda

afogá-lo e por fim degolaram-no.

São Braz pertence ao numero dos 14 Santos auxiliares. Sofreu o martirio no ano de 316, por ordem do governador Agrícola. Nas atas do martirio de São Eustácio se lê que São Braz juntou com reverencia os ossos deste Santo, bem como os de Santo Orestes, vítimas da cruel perseguição de Diocleciano.

A festa de São Braz é dia motivada pela vontade do povo, que por esse modo quis manifestar gratidão ao Santo, pelas intercessões feitas em seu nome.

## CLINICA DENTARIA

Dr. Jacinto Ferreira da Silva

Dra. Jandira Maranço Corrêa

Atende-se com hora marcada

RUA SIQUEIRA CAMPOS, 632 — CX. POSTAL 119  
TELEFONE, 6 — PAES. PRUDENTE

## Aprovado plano diretor para a Extensão Rural

A Junta Governativa da Associação Brasileira de Crédito e Assistência Rural (ABCAR) aprovou, em sua última reunião de 1960, o Plano Diretor Quinquenal do Sistema Brasileiro de Extensão Rural, que prevê a expansão das atividades de assistência técnica e educativa aos agricultores e suas famílias, durante o período 1961-65, tendo como objetivo fundamental promover a elevação do nível econômico e social das populações rurais do País.

O Plano Diretor aprovado constituirá mais um instrumento prático para o Governo em sua ação de apoio e assistência técnica e financeira ao homem do campo e servirá, ao mesmo tempo, de base para maior articulação do Sistema de Extensão Rural com a política de desenvolvimento do País e com os planos governamentais de fomento à agricultura, nos níveis nacional, estadual e municipal.

Segundo estabelece o Plano Diretor, em 1965 o Sistema Brasileiro de Extensão ao Crédito Rural deverá atingir um total de 754 Municípios do País, abrangendo uma área de quase um milhão de metros quadrados e uma população de cerca de 16,8 milhões de pessoas.

## Oferta Agrícola não acompanha ritmo da procura de alimentos

RIO. — A agricultura brasileira não vem acompanhando, nos últimos anos, o desenvolvimento do País: a taxa de expansão da atividade agropecuária, comparada à do Produto Total e da atividade industrial, revela não só posição inferior, como também acentuada irregularidade, resultante do padrão tecnológico relativamente abaixo subsistente em grandes áreas do meio rural, tornando a atividade agrícola estreitamente dependente dos fatores climáticos.

Tal é uma das conclusões da análise feita pela Associação Brasileira de Crédito e Assistência Rural (ABCAR), com base em dados do Instituto Brasileiro de Economia (Fundação Getúlio Vargas), nos estudos que precederam a elaboração do Plano Diretor Quinquenal do Sistema Brasileiro de Extensão Rural, aprovado pela entidade com objetivo de promover a expansão das atividades de assistência técnica e educativa aos agricultores e suas famílias, no período de 1961/65.

DESEQUILIBRIO

Segundo assinala o Fie no Diretor da ABCAR, a oferta, por seu turno, não vem aumentando em ritmo satisfatório, embora a procura de alimentos se eleve em rápida progressão, como consequência do aumento vegetativo da população e também do aumento da renda real "per capita" da população urbana, que gera maior demanda de determinados alimentos, ricos em proteínas, de tipo protetor, ou seja, de elevado coeficiente de elasticidade-renda.

Ainda de acordo com a mesma análise, a agricultura praticamente mantém sua posição na formação da Renda Nacional com um ligeiro declínio nos últimos anos. Em 1958, participava com 26% da Renda Interna, cabendo 24,6% à atividade industrial. Na evolução da Renda Nacional em termos nominais, a parcela correspondente à agricultura registrava em 1958 um índice de 259, tomando-se como base o índice 100 em 1953; a indústria alcançava o de 189 no fim do mesmo período.

## 1.440 Kels

MUITA MUSICA MUSICA...  
Rádio Comercial de Pres. Prudente

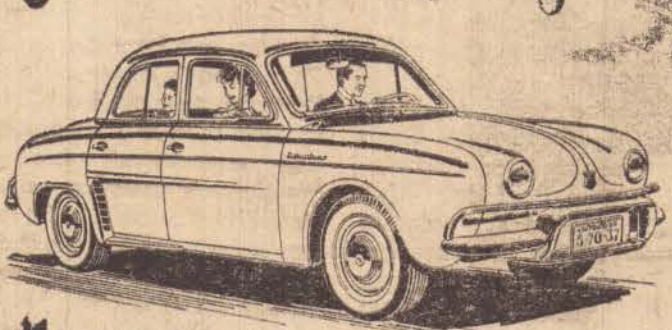

ECONOMIA E CONFORTO — VELOZ. PODEROSO NAS SUBIDAS. PORTA-MALAS AMPLO. ESPAÇO INTERNO CONFORTÁVEL. QUATRO PORTAS. FAZ, EM MÉDIA, 16,7 KM COM 1 LITRO DE GASOLINA • SUSPENSÃO "AEROSTABLE" — RODAR MACIO. ALIADO A EXCEPCIONAL ESTABILIDADE. MAIOR ADERÊNCIA AO CHÃO. MAIOR SEGURANÇA NAS CURVAS • VENHA VE-LO — RESISTENTE. ROBUSTO. DE LINHAS MODERNÍSSIMAS.

O ALTO ÍNDICE DE NACIONALIZAÇÃO DO RENAULT DAUPHINE É A MAIOR GARANTIA DE COMPLETA E PERMANENTE ASSISTÊNCIA TÉCNICA

VENDAS, PEÇAS GENUÍNAS, ASSISTÊNCIA:  
COMERCIAL IMPORTADORA PERETTI S.A.  
Rua Barão do Rio Branco, 264 - Fone. 132-983  
Cx. Postal, 104 - Presidente Prudente

UM PRODUTO DA WILLYS-OVERLAND DO BRASIL S.A.

## FERNANDO

Um dos maiores mestres-cucas do Brasil, es'á chefiando a cozinha da

## Cantina Napoli

EX-COZINHEIRO DO:

- Espanada Hotel de Brasília
- Hotel Jaragua de São Paulo
- Restaurante Don Cecilio de São Paulo
- 1.001 noites (restaurante) São Paulo

## Dr. Francisco Sanches

Cirurgião-Dentista

- \* Ex-Diretor do Departamento Odontológico do D.C.E. da Universidade do Brasil \*
- \* Tratamentos com "AIROTOR" (alta rotação) \*
- \* Clínica Geral - Cirurgia - Radiologia \*
- \* Tratamentos de canais sob controle radiográfico e BACTERIOLOGICO (Método GROSSMAN) \*
- \* Horário das 8 às 11 hs. e das 13 às 21 hs. \*
- \* RUA NILO PEÇANHA, 310 - FONE.183 (recado) \*

PRESIDENTE PRUDENTE

O IMPARCIAL  
REDAÇÃO  
E OFICINAS:  
ADMINISTRAÇÃO  
PRÉDIO PRÓPRIO

Rua Siqueira Campos, 602  
Cx. Postal, 316 - Fone. 540  
Presidente Prudente  
E.F.S. - Est. S. Paulo

Diretores

Roberto Santos  
Heitor Graça

Diretor Gerente

Ophelis A. Françoço

Redator Chefe

Alcindo Ribeiro

Secretário

José Lombardi Neto  
Chefe das Oficinas

Mario Peretti

Assinaturas:

Anual .... Cr\$ 600,00  
Semestral .. Cr\$ 300,00  
Trimestral .. Cr\$ 200,00

Representantes:

Santos & Santos

Publicidades S.A.

End. Teleg.:  
"ESSEESSE"

EM SÃO PAULO

Martiniano de Carvalho,  
169 - Fone. 34-9161

RIO DE JANEIRO  
Rua México, 148  
Fone. 22-3279

# Falha o Sistema Comunista na Crise Agrícola

HONG KONG. — O jornal "The South China Morning Post" declarou que o fracasso da China Comunista e da União Soviética em solucionar os problemas da produção agrícola resulta do fato de estar "gravemente em falta" o sistema comunista.

Em editorial intitulado "O Comunista e o Lavrador", disse o jornal de Hong Kong que o Japão já teve mais de que "a sua parte" nas calamida-

des dos últimos dois anos, especialmente os tufões e inundações. No entanto continuou o editorial —, "espera o Japão, uma vez mais, — estabelecer um récord em sua atual safra de arroz, que terá um aumento calculado de 350.000 toneladas sobre o récord anterior de mais de 12.500.000 toneladas, registrado em 1959".

Os país comunistas — declarou o "Morning Post" — "não conseguiram resolver os seus problemas a-

grícolas. Naturalmente, Pequim atribui a situação sem paralelo dos alimentos a uma sucessão de desastres naturais... As comunas, com sua capacidade de mobilizar o trabalho em grande escala, muito fizeram para mitigar as consequências daqueles desastres, mas foi na produção que elas fracassaram. A verdade é que o sistema está falhando, tanto na China Comunista quanto na União Soviética".

Agora, segundo o jornal, "tudo será sacrificado, exceto os princípios comunistas, a um esforço para se conseguir maior produção de alimentos. Milhões de pessoas estão enviadas de seus gabinetes e escritórios para as fazendas. Mas, a dificuldade não está só no fato de a agricultura na China Comunista estar coletivizada sem mecanização. Os russos têm abundância de tratores nas grandes fazendas que sempre caracterizaram o seu país. Todavia, mesmo eles têm fracassado, repetidas vezes, na solução de seus

problemas de produção".

Continuou o jornal de Hong Kong:

"Não há nenhum capitalista tão apegado às convicções quanto o lavrador médio. Na China, ele recebeu terras, que, de um momento para outro, lhe foram tomadas, sendo ele mesmo absolvido pela massa amorfa da comuna descaracterizada. Ganha muito pouco pelo seu excessivo trabalho. Não mais pode acumular cereais ou comprar, livremente, com seus ganhos, aquilo de que necessita, por isto que não pode fazer retiradas nas Caixas Econômicas sem permissão, o que é agora raramente concedido".

# Encerramento de Curso do SESI em Jundiaí

Em dependências da Indústria "Mazi" S.A., em Jundiaí, realizou-se, há dias, solenidade de entrega de certificados aos concluintes do 497.º Curso de Supervisão de Pessoal na Indústria, promovido pelo Serviço Social da Indústria — SESI e destinado aos trabalhadores daquela empresa fabril. Compuseram a mesa dos trabalhos os srs. Antonio Roberto Alves Braga e Olivio Adóglgio, respectivamente presidente da empresa e parainfo e gerente industrial da firma; sra. Maria Lourdes Adóglgio, Mirtes Devisate e Aurea

Gondin e funcionários do SESI. Feita a entrega dos certificados de aproveitamento e do prêmio conferido ao primeiro colocado usaram da palavra sucessivamente, o orador da turma, sr. Desiderio Bernuci, sr. Antonio Roberto Alves Braga, parainfo; sr. Olivio Adóglgio e, encerrando a sessão, o supervisor regional. A seguir, procedeu-se à entrega de presentes aos filhos dos empregados da firma, sendo, após, oferecido um churrasco aos diretores da empresa, representantes do SESI e demais convidados.

# Programa de assistência brasileira-americana ao ensino elementar

Rio — Dois grandes cursos visando ao aperfeiçoamento de pessoal docente para as escolas normais brasileiras surgirão como elementos principais no plano de ação do Programa de Assistência Brasileira-Americana ao Ensino Elementar, PABAEE, este ano, em Belo Horizonte, no Instituto de Educação. Este trabalho é resultante de um plano cooperativo, em que estão presentes os governos do Brasil e dos Estados Unidos e do Estado de Minas Gerais. Seus diretores são os profs Anísio Teixeira, pelo governo Federal; Ciro Maciel, pelo Governo de Minas Gerais; e Arthur P.

Bynes, chefe da Divisão de Educação — do Ponto Quatro no Brasil, pelos Estados Unidos. De acordo com seu documento básico, o PABAEE visa, sobretudo, os três seguintes pontos: 1) aperfeiçoar grupos de mestres para as escolas normais brasileiras e orientadores de ensino primário; 2) produzir ou adaptar materiais didáticos para serem usados no treinamento de professores e distribuí-los; 3) selecionar professores competentes a fim de enviá-los aos Estados Unidos para um treinamento em educação elementar.



**Bem arrumado...  
...bem informado**

Não basta que você saia de casa bem arrumado para entrar no trato de seus negócios, visitar ou receber clientes.

Mantenha-se também diariamente bem informado, para melhor conversar, argumentar e convencer.

**Bônus leitura**

Na terça-feira entra o Diário de S. Paulo, toda a família se beneficia. Com as edições de domingo as crianças "ganham" o **SUPLEMENTO INFANTIL** com suas movimentadas histórias ilustradas e atraentes.

Assinatura anual **Cr\$ 1.200,00**

**Diário de S. Paulo**  
O mais completo matutino paulista

**JOGUE FORA**

as frutas passadas e a comida velha. Não é econômico aproveitar alimentos suspeitos. Estes podem causar distúrbios intestinais e a temível desidratação. Dê a seu filho somente frutas frescas e alimento feito na hora

**PRESIDENTE PRUDENTE - SÃO PAULO**  
**LINHA DE AUTO ONIBUS**

Viagem noturna e diurna em confortáveis

Onibus com poltronas reclináveis

Parte de Pres. Prudente às 5,00 e 19,00 hs.

Parte de São Paulo às 7,00 e 19,00 horas

ESCALAS EM: ASSIS - OURINHOS - PIRAJÓ - ITAI - PARANAPANEMA - ITAPETINIÇA - SOROCABA - SÃO ROQUE e COTIA

— agências: —

**SÃO PAULO**  
Avenida Ipiranga, 1084 - Fone, 37-0903

**PRESIDENTE PRUDENTE**  
Rua Dr. José Fóz, 636 - Fone, 95

# Creche de ministério de trabalho

RIT. — A comissão organizadora do Ministério de Indústria e Comércio havia solicitado ao ministro Allyrio de Salles Coelho, a cessão das dependências do 14.º andar daquela Secretaria de Estado, para instalar o gabinete do titular desse novo Ministério.

O titular da Pasta do Trabalho que anteriormente recebera um ofício do vice-presidente da República sugerindo a entrega das dependências que ocupara nos últimos anos naquele edifício, para a instalação de uma creche destinada aos filhos

menores das funcionárias e funcionamento de um serviço social, levou os expedientes à apreciação do Presidente Juscelino Kubitschek de Oliveira.

O Chefe da Nação discordou da cessão dessas dependências para o gabinete de ministro, considerando que o mesmo deve se instalar e funcionar em Brasília e não no Rio de Janeiro.

Dessa maneira, aquelas dependências serão destinadas à creche e serviço social para as servidoras dos Ministérios do Trabalho e da Indústria e Comércio.

**Ginasio São Paulo**

FUNDADO EM 1930

O MAIS COMPLETO EDUCANDÁRIO DA ALTA SOROCANABA

CURSOS: GINASIAL DIURNO E NOTURNO - NORMAL E TÉCNICO DE CONTABILIDADE PRIMÁRIO ESTADUAL Gratuito (1.º, 2.º, 3.º e 4.º anos)

ADMISSÃO: Diurno e Noturno Biblioteca Selecionada

Completo laboratório de física, química e história natural

Magníficas praças de esportes

Corpo docente selecionado e idôneo

ENSINO EFICIENTE

RUA NILO PEÇANHA, 860 — TELEFONE 1286

CAIXA POSTAL, 385 — PRESIDENTE PRUDENTE

**Clinica N. S. Aparecida**

**DR. PAULO N. SOUZA**  
DOENÇAS DO CORAÇÃO  
ELETROCARDIOGRAFIA

**DR. HEDJO GONÇALVES**  
TRAUMATOLOGIA  
ORTOPEDIA

Residência: Rua Nicolau Maffei, 813

Consultório: Avenida Brasil, 504 — Fone, 1103 — Caixa, 872

PRESIDENTE PRUDENTE

**Prefeitura Municipal de Presidente Prudente**

DECRETO N.º 350 —

Dr. Luiz Ferraz de Sampaio, Prefeito Municipal de Presidente Prudente, Estado de São Paulo, usando de suas atribuições, e CONSIDERANDO que alguns servidores extramunicipais já percebiam salários superiores ao salário-mínimo antes de outubro de 1960;

CONSIDERANDO ainda que, assim se torna necessário regulamentar a Lei 599, de 30 de novembro de 1960;

DECRETA:

ARTIGO 1.º — Os Servidores extramunicipais classificados por referência salarial prevista em lei e que percebiam vencimentos acima do salário mínimo em vigor antes da vigência do decreto federal n.º 41.119 A, de 18 de outubro de 1960, para os devidos efeitos, ficam enquadrados no previsto no artigo 1.º, parágrafo único da Lei Municipal n.º 599, de 30 de novembro de 1960.

ARTIGO 2.º — Este decreto entrará em vigor na data de sua publicação, aplicando-se aos vencimentos correspondentes ao mês de janeiro do corrente ano, revogadas as disposições em contrário.

Prefeitura Municipal de Presidente Prudente, aos 30 dias do mês de janeiro de 1961.

Dr. Luiz Ferraz de Sampaio  
Prefeito Municipal

Registrado e Publicado na Secretaria da Prefeitura Municipal, aos 30 dias do mês de janeiro de 1961.

José Amândeo de Queiroz Telles  
P/ Diretor da Secretaria

**DR. OSVALDO GARCIA MALDONADO**

Clinica de Criança

Consultório: HOSPITAL E MATERNIDADE

SÃO LUIZ — TELEFONES: 1171-1172

# Trigo semeia-se em abril

A colheita do trigo semeado em abril, irá se processar em fins de agosto e começo de setembro, época relativamente seca. A operação da colheita processa-se, então, rapidamente, o grão colhido na ausência de chuvas, apresenta-se brilhante, com elevado peso hectolitrico e seco, dispensando a secagem artificial, barateando em consequência o custo de produção.

Triticulor — no Estado de São Paulo, os maiores lucros com o trigo são obtidos quando a semeadura se faz na primeira quinzena de abril (DATE).

Triticulor, aumenta o rendimento da sua cultura por unidade de área, sem acréscimo de despesas, semeando o trigo na primeira quinzena de abril. O trigo semeado nessa época encontra condições favoráveis de umidade e temperatura, germina rapidamente e a plantação desenvolve-se uniforme e vigorosa.

Durante o desenvolvimento da lavoura semeada em abril, as condições climáticas não são favoráveis ao desenvolvimento de fungos, tais como as ferrugens, causadoras de moléstias que infestam os trigos e que chegam a ocasionar prejuízos às vezes totais!

# Policia Indigena Organizada e já em fase de instalação

Rio — Com a atribuição precipua de manter severa vigilância nas áreas ocupadas pelos Postos nos diversos Estados e Territórios, foi criada, em 1960 e já está sendo organizada a Polícia Indígena, iniciativa da atual direção do Serviço de Proteção aos Índios, a cargo do General José Luís Guedes. A Polícia contará com destacamentos de no máximo 25 homens e no mínimo dez, nos Postos que obriguem mais de cem silvícolas, e no máximo cinco componentes nos que tenham população inferior a cem índios, com uniformes aprovados e adotados em ordem interna do S.P.I.

Os destacamentos ficarão sob o comando direto dos encarregados dos Postos, cumprindo as polícias, além de vigiar constante e severamente os aldeamentos das respectivas jurisdições, evitar que intrusos néles se estabeleçam em caráter definitivo, bem assim prestar socorros a feridos ou acidentados. Um dos pontos mais importantes a cargo da P.I. refere-se a fazer manter a proibição da entrada de bebidas alcoólicas nas áreas dos índios, medida que representa parte importante na manutenção da ordem e tranquilidade entre os silvícolas.

**DECLARAÇÃO**

JOSE TEIXEIRA GOIS, infra-assinado, residente e domiciliado na praça de Pirapozinho, Comarca de Presidente Prudente e Estado de São Paulo, pelo presente declara a quem possa interessar, haver perdido o Certificado de Propriedade n.º 163.731, expedido pela Delegacia de Pirapozinho, em data de 22 de Setembro de 1960, pertencente ao veículo Caminhão marca Ford, Tipo F-600, motor n.º F64AAQSB-21782, 8 cilindros, fabricação de 1960, empregado em transportes de Cargas, adquirido de Auto Comercial Sanches S.A.

E para os devidos fins firmo a presente.

Pirapozinho, 24 de janeiro de 1961.

as.) Mário Nakazono  
Despachante Policial  
Oficial

23-054

**DECLARAÇÃO**

PERDA DE CERTIFICADO DE PROPRIEDADE DE VEICULO

A EMPRESA DE TRANSPORTES ANDORINHA S. A. por seu Diretor abaixo assinado, declara para fins de direito que extraviou-se o certificado de propriedade de veículo a motor n.º 285790, expedido em 12 de março de 1959, pela Delegacia de Polícia de Presidente Prudente, pertencente ao veículo de sua propriedade de marca FORD, motor n.º FIOAA9SBX-12003, fabricação do ano de 1959, tipo camionete F-100, lotação para 1.000 kls. cor bege e marfim, adquirido SEM RESERVA DE DOMÍNIO de Auto Peças Prudentina S. A. Declara mais que o certificado extraviado fica sem nenhum valor, visto estar providenciando a segunda via do mesmo.

Presidente Prudente, 1.º de Fevereiro de 1961.

EMPRESA DE TRANSPORTES ANDORINHA S. A.

23-058

Em Assis,

# EMPATE DE 2 a 2 NA DESPEDIDA DA PRUDENTINA

Jogando a sua última partida do atual Torneio dos Finalistas da 2ª Divisão de Profissionais, já com os louros de Campeã, a Prudentina mesmo não apresentando tudo o que sabe em matéria de futebol, colheu um magnífico resultado na cidade de Assis, por 2 a 2.

Os comandados de Sidney, jogando sem muito empenho, foi a equipe que melhor se apresentou dentro da cancha ruim da Ferroviária, notadamente

o veterano Rubens, que no meio do gramado dominou todas as ações. A equipe da casa, nada ou quase nada de padrão de jogo apresentou, jogaram a base de raça como é de seu feitio, destacando nessa equipe o zagueiro central Edgar e lateral esquerdo, Zico. Na linha poder-se destacar o avanço Zé Maria, que substituiu a Bene, pela maneira que se apresentou, e mais pelo gol de empate aos 40 minutos. Na equipe de Felix Ri-

beiro Marcondes, devê-mos destacar, a presença de Ademir no arco, com um bom trabalho, desafiando esplendidamente um penalty, rebatendo chute de Biriba. O mesmo atacante tornou a chutar para Ademir agarrar de novo. Vicente e Baú, estiveram firmes e serenos, a linha média composta de elementos do quadro de amadores, ou seja, Roberto, Celso Paiane e Alcebiades, Paiane foi o que mais se destacou, marcando bem, com uma cober-

tura perfeita, sendo mesmo considerado o melhor da sexteto defensivo, sendo que Roberto, muito jogador, mas pecou na entrega da bola. Alcebiades foi o mais fraco da defesa, embora, não chegando a comprometer. Na linha todos estiveram no mesmo nível de igualdade, apenas faltando os arremates a gol.

## OS TENTOS

Aos 13 minutos houve uma penalidade ao nosso ver interpretada mal pelo apitador. Quando Vicente bloqueava o centro de Biriba a bola tocou no seu braço esquerdo. Esta penalidade como citamos foi defendida pelo arqueiro tricolor.

Após a penalidade, aos 16 minutos houve uma falta, de aproximadamente umas 30 jardas mais para o lado direito do arco de Maracá. Rubens cobriu a barreira e mandou, no alto do ângulo direito, consignando o primeiro tento para as cores da Prudentina e cinco tentos do primeiros 45 minutos.

No segundo período, é a equipe da Ferroviária que marca o gol de abertura, este aos 8 minutos, por intermédio de Ticonha, desferindo, um feliz chute de esquerda, não dando chance a Ademir.

Por coincidência o primeiro gol de Rubens, foi proveniente de falta da mesma distância e aos 16 mi-

nutos da segunda fase, só que não foi alta e sim a meia altura, no canto direito do arco de Maracá, falta esta também com barreira.

Quando tudo estava liquidado, eis que surge o gol de empate aos 45 minutos, por intermédio de Zé Maria, depois de uma defesa parcial de Ademir, a bola sobrou quase na marca penal e com aglomeração de jogadores na área Zé Maria endereçou a bola com um potente chute para os fundos das redes, desfazendo os lou-

ros da vitória ao time que melhor se apresentou dentro dos 90 minutos de partida.

## QUADROS E JUIZ

PRUDENTINA: Ademar, Vicente e Baú; Roberto, Celso Paiane e Alcebiades; Mendonça, Tomaz, Nelson, Rubens e Walter.

Ferroviária: Maracá; Pacu e Fígara; Gelson, Cebinho e Zico; Carlinho, Ticonha, Bene (Zé Maria), Adolfo e Biriba.

JUIZ: Alfredo Lauro Neto, com fraca atuação, em bora a partida correrse normalmente.

# O IMPARCIAL

Pres. Prudente — sexta-feira, 3 de fevereiro de 1961

## Agencia para atender à comunidade

Nova York — O Sindicato de Trabalhadores na Indústria de Roupas vai patrocinar mais outro projeto cooperativo de habitações. Desta vez o conjunto residencial será construído em Brooklyn na cidade de Nova York. Será conhecido como "Amalgamated Town" (Cidade da Almagameda) e fornecerá apartamentos a 2.300 familiares que pagarão um aluguel mensal de aproximadamente 23 dólares por quarto. Os conjuntos residenciais desse sindicato têm por finalidade a vida em comunidade. A-

lem dos atraentes apartamentos, incluem jardins panorâmicos e áreas de recreio e playground. Geralmente possuem seus próprios centros comerciais e locais para atividades sociais. Em um caso, foi estabelecida uma biblioteca temporária e mantida até que o sindicato de bibliotecas pode abrir uma que atendesse às necessidades dos residentes.

## PROGRESSO TRABALHISTA EXPANSÃO DOS SERVIÇOS PRESTADOS

Os sindicatos norte-

americanos estão descobrindo novos meios de serviços a seus membros além dos escritórios limites de negociação coletiva. Alguns sindicatos estão estabelecendo mercearias cooperativas. Outros estão possibilitando a seus membros a compra de remédios, móveis e utilidades domésticas a preços reduzidos. Os sindicatos também oferecem a seus membros conselho legal, ajudam a preencher a declaração de imposto de renda e a registrar seus pedidos de pensão e compensação por desemprego. Existem bancos e escritórios de empréstimo do sindicato.

## PROGRAMA MEDICO DE SINDICATOS

Hoje em dia, os sindicatos norte-americanos centralizam grande parte de seus esforços em prol de seus membros nos programas médicos. O precursor dessa tendência foi o plano médico do Sindicato de Trabalhadores em Minas. Sob eles os mineradores e os que deles dependiam recebem tratamento gratuito em 10 hospitais de propriedade do sindicato. No ano passado esses hospitais trataram de mais de 20.000 pacientes, além de 1.000 pacientes de ambulatório por dia.

## Pais de menores procurados

S. Paulo (Interpress) — O Juizado de Menores de São Paulo está solicitando que compareçam à rua Asdrubal do Nascimento, 282, os srs. João Koff e Antonio de Paula, para tratarem de assunto referente aos menores, seus filhos, respectivamente, Carlos Roberto Koff e Wilson de Paula Souza.

Outrossim, foram apreendidos em estado de abandono, os menores: Maria Terezinha de Jesus Carvalho, com 17 anos de idade, filha de Casemiro Carvalho e Helena Ribeiro Carvalho, residente em local ignorado; Sem nome, sexo masculino, branco, com aproximadamente 2 meses e meio idade, filiação ignorada, que foi abandonado em uma pensão da Av. Brig. Luiz Antonio, 1.209 e René Ruiz, branco, com aproximadamente 2 anos de idade, filha de Vanda Damascena Ruiz, residente em local ignorado.

LEIAM E ASSINEM O IMPARCIAL —

## Ortopedia - Traumatologia

Doenças dos ossos e das articulações

### Dr. Isaac Matone

Médico bolsista do HOSPITAL DAS CLINICAS e da SANTA CASA DE SÃO PAULO

#### Consultório:

RUA DR. GURGEL (Ex-Nilo Peçanha), 65 - Fone 1171

#### Residência:

ITABAU HOTEL - FONE 999 - PRES. PRUDENTE 23-039

## Biblioteca Municipal "Dr. Abelardo de Cerqueira Cesar"

instalação em 31-7-1942

Carater — Geral, Cate-

goria: Municipal, Reg no

I.N. do livro em .....

10-10-1-942, Acervo atual:

5.124 Volumes entre Li-

vrros, revistas, Boletins

Classificação: Decimal, Pu-

blicidade — Resumo do

movimento mensal e anual

Movimento em média

mensal: 650 a 800 consul-

tas, Possui coleções do

Diário Oficial e jornais

da cidade, Funcionamen-

to — dias uteis das 7 as

17,30 horas diariamente

Limpeza — conservação

dos livros — Neocid em

pó, Funciona atualmente

em prédio particular, Man-

tido pela prefeitura à Aven-

ida Antonio Prado n.º

685, Consultas colhidas du-

rança, o ano de 1.960 —

8.939 consultas, Consultas:

O leitor tem acesso livre

as estantes, Funcionários

1 servente, - escriturário

1 bibliotecário.

Assunto preferido - Pe-

dagogia e Literatura.

Intendente:

Josefina Galli Medea

Bibliotecária Municipal

|| O CANCER é curável. ||

|| quando descoberto e ||

|| tratado a tempo. Con- ||

|| sulte seu médico em caso ||

|| feridas difíceis de "fe- ||

|| char", carões pelo cor- ||

|| po, manchas na pele etc. ||

Leiam e Assinem O IMPARCIAL

## Noticias breves

### DIVERGENCIAS DA CÚPULA COMUNISTA

A Polónia está procurando encontrar um novo tipo de comunismo nacional, talvez à semelhança da Jugoslavia. O jornal "Nowe Drogi", órgão ideológico do Partido Comunista, sustenta a necessidade de um novo caminho nacional o que, outras palavras, constitui um desafio a Moscou. Se os comunistas poloneses levarem a cabo os seus planos é provável que os demais "satélites" tomem atitude idêntica. E, nessas condições, o "neutralismo" de Tito ampliar-se-ia transformando-se em fator negativo para o bloco internacional comunista.

### CRISE NA AGRICULTURA SOVIETICA

O jornal "O Estado de S. Paulo" analisa, em editorial, a crise agrícola soviética, confessada na própria reunião plenária da Comissão Central do Partido Comunista da

União Soviética. Afirma o jornal que em flagrante contradição com o objetivo fixado por Kruschew para especialidade é justamente a agricultura, o rendimento agrícola soviético, após 43 anos de construção socialista, não representa mais de 20% do rendimento dos países livres mais adiantados. Esse fato, segundo o jornal, desmente a propaganda da superioridade do sistema comunista sobre a economia livre, e, menos ainda, possibilita a concretização do sonho velho de superar os países produtores de trigo e de vida da Europa Ocidental e dos Estados Unidos.

### EXPURGO DE TRABALHADORES CUBANOS

Foram expulsos 360 empregados da Cia. Cubana de Energia Elétrica, sob a acusação de contra-revolucionários. Está-se generalizando em Cuba essa prática, como forma de levar ao desemprego todos aqueles que não se alistaram nas milícias ou fazem restrições à penetração comunista no país.

## Sistema Revolucionario de Projeto de filme lançado pelo G.E.

Um sistema revolucionário de projeção contínua de filme de televisão será lançado pela International General Electric, divisão da G.E. dos Estados Unidos. O projetor, que adota um novo sistema de luz difusa, reduz bastante os efeitos de arranhões e partículas de poeira nos filmes de 16 mm e projeta uma imagem mais nítida na tela, dando assim vida nova a filmes velhos.

Antes da introdução do novo projetor, criado pela Eastman Kodak para a G.E. para ser usado com a câmara Vidicon, imagens de comparável grau de nitidez e clareza só podiam ser obtidas nos filmes de 35 mm destinados às grandes salas de projeção.

Além da Terra, além do Infinito, procurei em vão o Céu e o Inferno. Sussurrou-me uma voz "O Céu e o Inferno estão em ti mesmo." Omar Al Khayam

## A CRONICA DO DIA

de Geraldo Soller

Fevereiro chegou e agora é a vez do carnaval... Pobre Carnaval! Quem te viu... e quem te vê!

Há uns dez anos passados, quando chegávamos ao mês de setembro era impossível sintonizar um rádio de dia ou de noite sem ouvir a euforia preparativa dos folgoes de Momo! As marchas de carnaval eram entoadas por crianças, velhos e moços! Hoje, quem é que conhece uma marchinha de carnaval, das atualizadas?

É difícil achar um. Isto tudo quer dizer que o carnaval já foi bom...

Hoje, carnaval é prerrogativa de rico; para o pobre, é um disfarce qualquer que, ao menos, vai para quebrar um pouco a monotonia.

Pobre carnaval! Quem te viu... e quem te vê!

Estamos há dez dias do tríduo de folias, e no entanto, é como se estivéssemos vivendo uma verdadeira Quaresma.

Isso é bom — afirmam os foliões superados. Carnaval é obra do diabo! Olho-ostivamente e percebo que nessa afirmativa eles denotam um certo ressentimento.

Mas a verdade é que o carnaval está caindo dia a dia. E a seguir assim, breve serão suprimidas até as Cinzas, porque ninguém pulará no carnaval. Foram-se os preparati-

A boa projeção das imagens de 16 mm é conseguida graças ao novo sistema ótico do projetor. Um jogo de espelhos bombos rotativos acompanham o filme na sua passagem pela janela de projeção e refletem uma imagem imobilizada e estável no sistema. A firmeza da imagem é ainda aumentada pela capacidade que tem o projetor de compensar automaticamente e encoimimento do filme.

O projetor continua utiliza os recursos da Câmara Vidion G.E. mediante a aplicação de uma imagem ao sistema televisor durante todo o tempo. O projetor contribui também para aumentar a duração das cópias, porque o filme passa facilmente pela janela de projeção sem sofrer pressão.

O projetor continuou pode ser adaptado a sistemas televisores de qualquer parte do mundo.

Fevereiro chegou e agora é a vez do carnaval... Pobre Carnaval! Quem te viu... e quem te vê! Há uns dez anos passados, quando chegávamos ao mês de setembro era impossível sintonizar um rádio de dia ou de noite sem ouvir a euforia preparativa dos folgoes de Momo! As marchas de carnaval eram entoadas por crianças, velhos e moços! Hoje, quem é que conhece uma marchinha de carnaval, das atualizadas? É difícil achar um. Isto tudo quer dizer que o carnaval já foi bom... Hoje, carnaval é prerrogativa de rico; para o pobre, é um disfarce qualquer que, ao menos, vai para quebrar um pouco a monotonia. Pobre carnaval! Quem te viu... e quem te vê! Estamos há dez dias do tríduo de folias, e no entanto, é como se estivéssemos vivendo uma verdadeira Quaresma. Isso é bom — afirmam os foliões superados. Carnaval é obra do diabo! Olho-ostivamente e percebo que nessa afirmativa eles denotam um certo ressentimento. Mas a verdade é que o carnaval está caindo dia a dia. E a seguir assim, breve serão suprimidas até as Cinzas, porque ninguém pulará no carnaval. Foram-se os preparati-

vos intensos das Escolas de Samba, quando as ruas eram invadidas pelo ritmo compassado dos tambores pandeiros e cuicas! As sabinas carnavalescas dos salões sociais, cederam lugar aos bailinhos comuns, com ritmo de samba e boléros para apaixonados, com o "frenesi" dos rocks e mambos! Mas nada de confêti e nem serpentinas Os "Pierrots" e "Colombinas" sucumbiram no esquecimento! Os "Arlequins" entraram para os arquivos dos historiadores...

As marchas de carnaval que os compositores de agora inventaram, mais parecem verdadeiras ladainhas contra o alto custo da vida, quando não verdadeiras sátiras aos políticos e politiquês!

Pobre Carnaval! Quem te viu e quem te vê! Imagino que este de 61, será uma profusão de risos semelhantes às comédias; será um Carnaval de foliões que se embriagaram no ilícito cheirar de lanças perfumes. Nada mais. Nas ruas, o povo alfiurá. De curioso e nada mais Nos cortejos de automóveis, se atendermos bem, veremos que existirá tanta euforia, como se estivéssemos no acompanhamento de um desfile da "Semana da Pátria".

Pobre carnaval! Quem te viu... e quem te vê!