VENDA PROIBIDA
EXEMPLAR
DE ASSINANTE

O IMPARCIAL

Fundação: 02/02/1.939 — N.o 9.472 | Presidente Prudente, sábado, 09 de janeiro de 1.982 | Edição de hoje: 12 páginas

Regulamentado o aumento para a Previdência

BRASILIA (AE) — O presidente do Instituto de Administração financeira da previdência Social (IAPAS), José Ferreira da Silva, aprovou ontem a Resolução 116, dispondo sobre as novas contribuições para custeio da Previdencia Social decretadas recentemente pelo presidente Figueiredo, com vistas a elevar a receita do sistema previdenciário. A resolução é de caráter normativo e tem por finalidade instruir as empresas e os contribuintes quanto às atuais formas de arrecadação para o INPS e INAMPS, em vigor desde o dia 1.o, as quais renderão este ano aproximadamente Cr$ 500 bilhões, já computadas as projeções dos dois reajustes semestrais do salário mínimo, na base de 40 por cento, e o 13.o salário.

As contribuições dos segurados empregados, dos trabalhadores temporarios e dos trabalhadores avulsos, antes de 8 p|c, foram elevadas nas seguintes proporções:

I — 8,5 (oito e meio por cento) para os segurados cujo salário de contribuição for igual ou inferior a 3 vezes o salário mínimo regional do local do trabalho; Pág. 4

Quadrigêmeos em São Paulo

SÃO PAULO (AE) — As 17h20 de ontem nasceu no Hospital Albert Einstein um menino pesando 2,7 quilos. Nos cinco minutos seguintes nasceram mais três meninas pesando 2,19 quilos e 2,4 quilos, respectivamente. A mãe é Beatriz Candalaft Gambirazio, de 24 anos e o pai Reynato Gambirazio Junior, de 29 anos, que já tem uma filha, Patrícia de três anos. Tanto as crianças, como a mãe, que foi submetida a uma operação cesariana estão passando muito bem, apesar das duas meninas que nasceram com menos de 2,2 quilos estarem recebendo os cuidados da unidade de terapia intensiva Neo-Natal, para observação.

As 16 horas, Beatriz chegou ao Hospital Albert Einstein já apresentando ruptura da bolsa e uma contração. As 17h20 nascia a primeira criança às 17h21 a primeira menina, às 17h23, a segunda e às 17h25, finalmente nasceu a ultima menina.

A família já sabia que nasceriam quadrigêmeos, mas esperavam dois casais. O médico obstetra Jacob Kublicowski, que acompannou a gravidez de Beatriz durante os nove meses e realizou o parto, explicou que sua paciente fez um tratamento para engravidar, que consistia em uma droga indutora de ovulação, e que possivelmente provocou o nascimento de quatro crianças.

Os quadrigêmeos, que já se tornaram a atração do berçário, ganharam do Departamento de Voluntários do Albert Einstein, 1 enxoval de primeiro dia, 2 carrinhos para gêmeos, além de uma enfermeira que ajudará a cuidar dos bebês durante os primeiros dois meses.

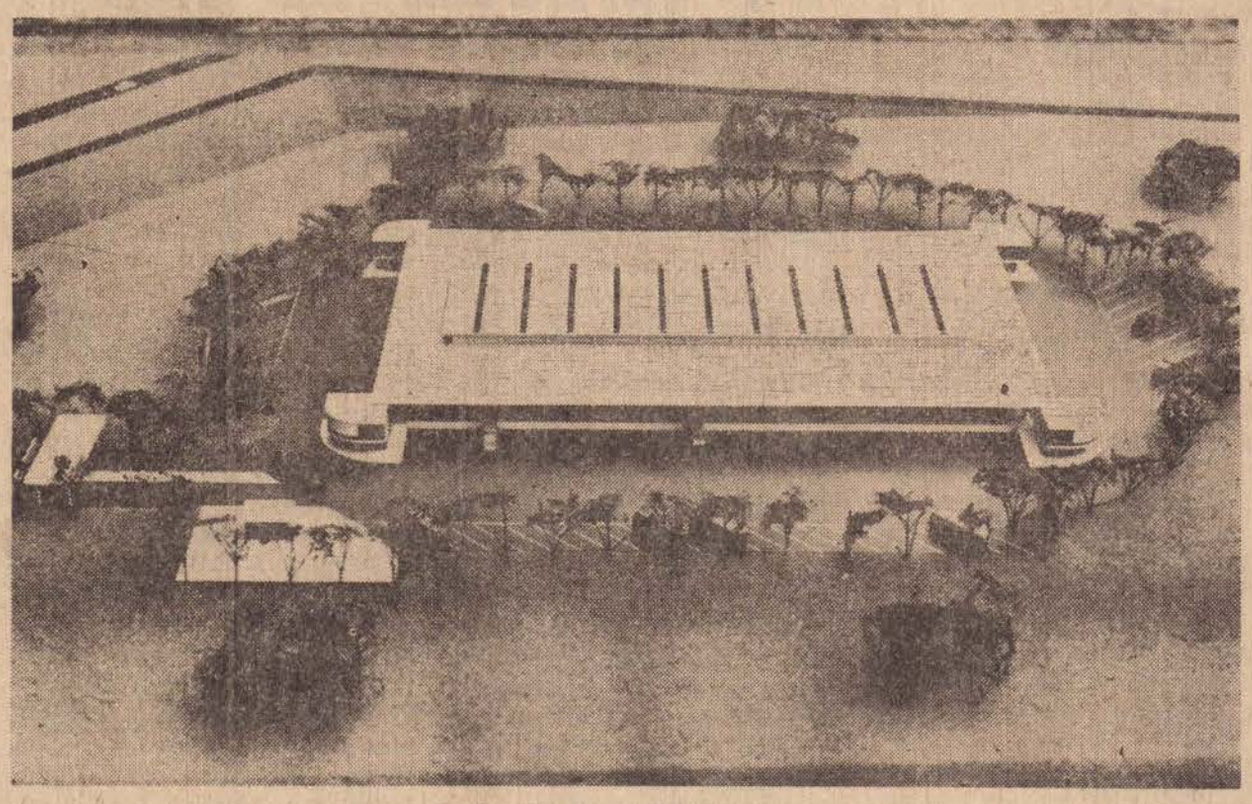

Hoje, inauguração do Varejão do Ceasa

O secretário Afif Domingos, da Agricultura, presidirá hoje, pela manhã, a inauguração do Varejão do Ceasa, em Presidente Prudente.

Para Afif Domingos o Varejão limitará muito a ação dos atravessadores e aproximará produtores e consumidores

Todos os sábados, das 8 às 12 horas, serão comercializados hortigranjeiros, cereais, aves abatidas, ovos, pescado e laticinios a preços estabelecidos com base no atacado do dia anterior acrescidos em até 15%, no máximo. Isso se traduzirá, para os consumidores, em uma economia de até 40% no preço dos hortigranjeiros.

O Varejão será operado, fundamentalmente, por produtores, de acordo com a política de abastecimento desenvolvida pelo atual secretário e que tem como eixo, a criação de condições para uma maior aproximação entre produtor e consumidor, eliminando a ação dos atravessadores, fator gerador de aumentos artificiais nos preços dos alimentos.

Outro aspecto desta política, é o estímulo à auto suficiencia regional, que se concretiza na criação de Ceasas regionais, como o de Presidente Prudente, que visam também aproximar o produtor do centro de comercialização, acabando com o passeio da mercadoria e reduzindo, assim, os custos de transporte.

Segundo o secretário, "o que se pretende é ter um melhor aproveitamento das potencialidades regionais, de modo que a maior parte dos produtos consumidos sejam oriundos da própria região. Com isso — continua — pretende-se evitar ao máximo o transporte de alimentos por longas distancias, principalmente de perecíveis como os hortigranjeiros".

No caso de alimentos produzidos em excesso, o projeto propõe a exportação para regiões deficitárias vizinhas, "acabando com o vício do transporte desnecessário para a Ceagesp da capital e daí para outras regiões", disse Afif. "Nosso alvo é a racionalização do sistema, evitando, por exemplo, que o peixe consumido na baixada santista venha para a capital para formar preço e retorne depois para a sua região de origem".

Na maioria dos casos, segundo afirmou, o que impede a auto-suficiencia é a inexistência de locais adequados para a comercialização ou a falta de produção local, causada por diversos fatores.

A chegada do Secretário a Presidente Prudente está prevista para às 8h30 e a inauguração oficial do Varejão do Ceasa, por volta das 8h45, eis que ele cumprirá um programa de visitas no mesmo dia a diversas cidades paulistas. Viajam em sua companhia o dr. Hygino Antonio Baptiston, dr. Tadashi Sakurai, dr. Thersio Gonçalves e o deputado Walter Lemes Soares.

A Justiça não admite adoção dos trigêmeos

O juiz de direito de Dracena, dr. Antonio Augusto Guimarães de Souza decidiu manter sob sua custódia os trigêmeos Jader, Jaderson e Jacqueline, apesar de o pai das mesmas, Airton C. Cruz ter estado em Pres. Prudente e disposto a entregá-las ao sr. Pedro Dippi. O magistrado não gostou da iniciativa de Airton em pedir uma casa e "um meio de vida" (provavelmente uma carroça) para entregar os filhos.

A informação foi-nos prestada ontem de manhã, pela diretora da Divisão Regional de Promoção Social de Presidente Prudente, Dorothea Franco Camargo Juliani. Ela disse ter sido encarregada pelo Secretário da Promoção Social para que fosse até Brasilandia e observasse a situação dos trigêmeos. Mas lá encontrou dois deles sendo que um terceiro encontrava-se internado na Santa Casa de Dracena, com desidratação.

Dorothea Franco Camargo Juliani chegou à conclusão de que realmente os pais não reunem as mínimas condições para cuidar das crianças e registrou essa opinião em relatório que entregou ao dr. Antonio Augusto Guimarães de Souza.

Como, simultaneamente, o provedor da Santa Casa de Dracena, dr. José Cludio Glando promovia um movimento para que as crianças permanecessem na cidade, o juiz de direito decidiu que elas ficarão sob custódia até decisão final do destino dos menores, designando o advogado dr. Milton Cambusu para que se responsabilize por Jader, Jaderson e Jacqueline.

Ainda segundo a diretora da Divisão Regional de Promoção Social, a comunidade dracenense uniu-se no sentido de oferecer moradia e trabalho aos pais dos trigêmeos.

É provável que o juiz decida futuramente que durante o dia as crianças permaneçam na creche e à noite com os pais.

Esclareceu também que embora a mãe, aos 22 anos tivesse tido um problema de internamento no manicômio, não apresenta sinais de debilidade mental e, com referência ao pai, que é boia-fria, disse que ele não é um alcoolatra como foi divulgado.

Juiz sofre atentado

RIO — O contador Paulo Marques de Matos, de 52 anos, apresentou-se na 9.a DP, no Catete, no final da noite de quinta-feira ao delegado Joni Siqueira, depois de ter praticado um atentado contra o juiz José Julio do Rego Monteiro, da 1.a Junta de Conciliação e Julgamento de Nova Iguaçu, ferido com tres facadas e internado no Hospital Souza Aguiar. O contador que era funcionário do Banespa, apresentou ao delegado uma série de documentos que retirou do banco, envolvendo a direção do estabelecimento com juizes do Trabalho.

Invasão de gado faz uma vitima fatal e causa confusão

Na manhã de ontem à partir das 6 horas, Presidente Prudente viveu uma das maiores confusões de sua história. Quem ouvia falar não acreditava e saia às ruas para comprovar: 70 bois estavam espalhados pela cidade, atacando pessoas, invadindo estabelecimentos e residencias.

Tudo começou quando os animais romperam uma cerca de arame na Chacara Antonio José, proximo ao clube do Banespa, no bairro Montalvão. Por uma estrada de terra alcançaram as ruas da cidade onde assustados com o movimento dos veículos se espalharam pelos bairros e pelo centro.

O acontecimento raro, mobilizou o Corpo de Bombeiros, viaturas do serviço de rádio patrulha, peões e populares, que saíram as ruas para recapturar os animais que estavam colocando a população em panico. Na rua Tenente Nicolau Maffei, as funcionárias de uma loja que se dirigiam ao trabalhó, depararam com uma vaca que avançou contra elas. Outras 14 reses, estavam na rua Dr. Gurgel, e invadiram a pensão Santana. Uma "mais exigente", entrou no Huesca Pálace Hotel na avenida Brasil, quebrando a porta de vidro temperado e ferindo um funcionário.

Um grupo de três vacas não deixou ninguém tomar o ônibus circular na Praça Monsenhor Sarrion durante 15 minutos, após atacar um homem que estava com o seu filho nos braços. Depois disto, foram para avenida Washington Luiz onde foram laçadas e amarradas pelas patas num poste. (Leia na página 7).

Em pleno centro comercial, peões de botas e esporas, montados em cavalos e laçando vacas.

Amarrada pelos pés, após atacar e ferir várias pessoas

Fogo no Electra, obriga pouso de emergencia no Galeão

RIO — Um electra na Varig, procedente de São Paulo, fez um pouso de emergencia ontem a noite no Aeroporto do Galeão, com uma das turbinas pegando fogo. O aparelho pousou na pista 14|32, depois que o sistema de emergencia do aeroporto foi acionado, mas não chegou a interferir, uma vez que o fogo acabou assim que a turbina foi desligada.

O avião, prefixo PP-VLC, trazia 99 passageiros de São Paulo e a Varig não liberou a lista de nomes. O pouso ocorreu as 19 horas e 32 minutos e o incendio foi na turbina 2, da asa direita.

Em Santo Anastacio

Anastacianos recebem diploma de tecnicos de enfermagem

Em solenidade realizada na noite do dia 7 passado, nas dependências da Instituição Toledo de Ensino de Presidente Venceslau, foi procedida a entrega de certificados de conclusão do Curso Técnico de Enfermagem. Entre os que receberam esse diploma, estão cinco alunos anastacianos: Aparecido Barbosa de Freitas, Selma Maria de Oliveira, Joana Eniko Nagima, Luzia Vieira dos Santos e Jucelena de Oliveira. O ato, solene, contou com a presença do prefeito Inocencio Erbela, de Presidente Venceslau e do prefeito Manoel Baptista Mendes, de Santo Anastácio, além de diversos convidados. Paraninfou essa turma a profa. Rosamaria, enfermeira-padrão da Santa Casa de Presidente Venceslau.

NOVA DIRETORIA DO NOSSO CLUBE

Em cerimônia realizada no dia 4 passado, foi empossada a nova diretoria do Nosso Clube para o biênio 82|83 e está ássim constituída: Presidente, José Carlos de Souza; vice-presidente, Hailton Gomes Chaves e José Francisco Tunes Guirado; 1.o secretário, Arlindo Géa Sinemi Sanches, 2), Lindolfo José V. da Silva; 1.o tesoureiro, Orlando Scarim; 2.o tesoureiro, Paulo Marcelo da Costa; orador, João Francisco Tolosa Coelho; diretor social, Tarciso Augusto da Silva. Conselho Fiscal: Cyro Eduardo Nunes Lozano, Lázaro da Silva, Valdir Guariento, Lauro Villa e Olavo Fructuoso.

CARNAVAL NO NOSSO CLUBE

Por iniciativa do novo presidente, José Carlos de Souza, o "Nosso Clube", está promovendo este mês dois gritos carnavalescos. O primeiro, no dia 16, sob os acordes do conjunto "Skorpius", da cidade, e o segundo, dia 30 de janeiro, com a animação do conjunto Aquarius, de Araçatuba. As reservas de mesas podem ser feitas pelo fone.. 61-1395.

Neste fim de semana início do carnaval no Rio

RIO, (AE) — O carnaval carioca começará nesse fim-de-semana: hoje, será realizada a primeira batalha de confete e, no domingo, o primeiro banho de mar a fantasia — uma das ultimas manifestações populares do carnaval do Rio marcadas pela autenticidade.

Essas realizações oficiais promovidas pela Riotur esbarram numa contradição: até ontem a empresa oficial de turismo do Rio não se dedicou ao credenciamento da imprensa para a cobertura do carnaval, ao contrario dos anos anteriores. Na Riotur, o que se informa é que as normas de credencamento dependem de exame pelo departamento jurídico, mas que o advogado José Carlos Vilela está ocupado com outros problemas. O atraso no credenciamento poderá gerar tumultos que não se registram nos ultimos anos na Riotur.

As cinco batalhas de confete — a de hoje será no suburbio de Santa Cruz — serão animadas pelo Trio Eletrico Tapajos. Também serão cinco os banhos de mar a fantasia em cada fim-de-semana nas praias do Flamengo, Ilha do Governador, Ramos e Barra da Tijuca. O desfile de amanhã começará às oito horas, em sepetiba. Moradores da zona sul, segundo informações oficiosas, não permitiram este ano o banho de mar a fantasia no Castelinho, pois não gostaram da "invasão" dos foliões suburbanos em suas areias. Uma das mais autenticas manifestações populares, seus participantes desfilam com fantasias e alegorias de papel Crempom. Faz parte da tradição mergulharem nas aguas após o desfile.

No primeiro banho de mar a fantasia, marcado para às 8 horas, na praia Dona Luiza, em Sepetiba, desfilarão quinze blocos, na seguinte ordem: Do China — Mocidade Camaré — Unidos da Laureano — Passa o Ganso — Samba Como Pode — Rouxinol da Penha — Mimo do Acari — Mocidade de São Mateus — Rosa de Ouro — Coração de Den — Unidos de Antares — Arrastão de São João — Academicos de Bento Ribeiro — Seita o Bicho e Boêmios de Vila Aliança.

O Riotur realizara, paralelamente ao banhos de mar, o concurso para a escolha da Rainha dos banhos de mar e fantasia. Cada bloco poderá inscrever somente uma candidata, sendo que em cada banho de mar será escolhida uma representante da praia onde o desfile foi realizado. As quatro classificados participarão da finalissima marcada para o dia 7 de fevereiro na praça do "O", na Barra da Tijuca. Nesse mesmo dia e local, os tres blocos classificados nos tres primeiros lugares em cada um dos quatro desfiles, realizados em Sepetiba, Ramos, Governador e Flamengo, num total de 12, participarão da apresentação final.

Nosso Teto, de Regente Feijó terá abastecimento de água

MAURO L.T. GARRIDO
— Correspondente —

O prefeito Reinaldo Albertini informou que o projeto Nosso Teto, que prevê a construção de 135 casas em Regente Feijó agora deverá receber a aprovação da Caixa Econômica do Estado, tendo em vista o oferecimento de uma certidão pela qual a Sabesp se responsabilizará pelas obras de água e esgotos naquele novo bairro.

Recentemente cogitou-se na cidade de ser retomado o serviço de abastecimento de água e esgotos transferido àquela companhia, mas agora, tendo em vista esse novo atendimento e investimentos feitos no município, a iniciativa entrou no vazio.

● A Banda do Kanela já iniciou os seus preparativos para realizar a animação do carnaval de 82 em Regente Feijó. O triduo momístico terá lugar no Clube Regentão.

● O Lions Clube de Regente Feijó obteve um rendimento bruto superior a Cr$ ..... 600.000,00 no Baile Reveillon. O presidente do Clube, Pedro Luiz Lorençoni, informou que o resultado líquido deve ultrapassar a casa dos Cr$ 400 mil.

SOCIAIS EM REGENTE

● Aniversariou no ultimo dia 05 Angelo Luciano Marcelino, filho de José Marcelino e de Maria Edith Marcelino, completando sete anos de idade. Nossos parabéns.

Casa das Louças e Tramontina: promoção do cupom foi sucesso

Mais um brinde oferecido pela Casa das Louças e a Tramontina Farroupilha S|A., motivado pelo sucesso da promoção do cupom.

Agora foi entregue um faqueiro Tramontina de 101 peças, à sra. Ilene Yamasita Anzai, que participou da promoção entregando vários cupons recortados do jornal "O Imparcial". O brinde foi entregue por Francisco José Fortunato, com a presença de Luiz Martinez, representante da Tramontina Farroupilha S|A.

Hoje

— 8h30, chegada do Secretário Afif Domingos, no Aeroporto.
— 9 horas, inauguração do "Varejão" do Ceasa.

NOS CINEMAS
PRESIDENTE: "Os Saltibancos trapalhões" — Renato Aragão — livre — colorido

OURO BRANCO: não distribuiu programação à imprensa

FENIX: não distribuiu programação à imprensa.

NA TELEVISAO
Record — 21 horas — "A maldição da montanha" — EUA, 56. Direção de Edward Dmitry. Com Spencer Tracy e Robert Wagner. Drama rodada em vista vision. Dois irmãos alpinistas escalam montanhas perigosas para socorrer possível sobrevivente.

Globo — 21h30 — "O dirigível Hindenburgo" — EUA, 75. Direção de Robert Wise, com George Scott e Ann Bancorft. Exemplar de filme catástrofe. O Hindebgurg, maravilha da engenharia aérea alemã, antes da 2.a Guerra Mundial, incendeia-se ao sobrevoar Nova York na sua viagem inaugural.

Globo — 23 horas — "O homem da família" — EUA, 79. Direção de Glenn Jordan. Com Edward Answer e Anne Jackson. Drama feito para TV. Drama de suspense onde viuva tenta comprometer cientista que segundo ela pode ter sido quem matou seu marido.

Globo — 1h00 (amanhã) — "Traido por uma questão de honra" — Italia, 65. Direção de Luigi Zampa, com Mugo Tognazzi e Nicoletta Machiavelli. Rapaz que tentou violentar a irmã de um de seus vizinhos, é condenado a prisão e, ao sair, é obrigado desposa-la.

Dias Nacionais de Vacinação

BRASILIA (AE) — O ministro Waldyr Arcoverde, da Saude, anunciou ontem os dias nacionais de vacinação contra a poliomielite deste ano — 12 de junho e 21 de agosto — quando espera alcançar pelo menos 95 por cento das crianças menores de cinco anos, repetindo, portanto, os índices registrados nos dias de imunização de 1981. Informou o ministro que serão importadas novamente 80 milhões de doses de vacinas contra a paralisia infantil, não estando ainda definida qual a origem das vacinas, podendo ser francesas, belgas ou russas.

Segundo Arcoverde, os resultados finais da campanha de vacinação contra a poliomielite de outubro ultimo mostram que foram imunizadas 96,3 por cento das crianças menores de cinco anos, que somam, atualmente, pouco menos de 22 milhões. Para os dias 12 de junho e 21 de agosto — respectivamente o segundo e o terceiro sábado — a Coordenadoria de Comunicação Social já iniciou os trabalhos com relação às peças de divulgação, cujo "slogan' ainda não foi definido.

Ainda com relação às vacinas, acredita o ministro Waldyr Arcoverde que a partir deste ano poderá começar a ser importado — primeiramente em pequeno numero de doses — o Concentrado Viral para ser diluído no Brasil. Segundo o ministro, no momento o assunto está sendo discutido pela Central de Medicamentos (CEME), responsável pela realização de concorrências internacionais e a importação do produto, e a fundação Oswaldo Cruz que faria, no país, a diluição do produto. Atualmente, a Fiocruz já realiza a diluição do concentrado da vacina contra o sarampo, preparando-se para já este ano iniciar a produção integral dessa vacina.

Previsão das loterias federais para este ano

BRASILIA (AE) — As Loterias Federais, administradas pela Caixa Economica, estimam arrecadar, este ano, em termo liquidos, 135,7 bilhões de cruzeiros, correspondendo a um acréscimo de 95,4 por cento em relação a arrecadação líquida do ano passado, que somou 69,4 bilhões de cruzeiros.

A Loteria Esportiva continua na liderança de arrecadação, estimando-se para ela uma receita de 55 bilhões de cruzeiros, contra 31 bilhões de cruzeiros o ano passado, vindo em segundo lugar a Loteria Federal, com 44,7 bilhões de arrecadação, contra uma receita de 24 bilhões de cruzeiros o ano passado. Contudo, em termos percentuais, o maior crescimento será da Loto, ou Loteria de numeros, que arrecadou 14,4 bilhões de cruzeiros o ano passado e pretende 36 bilhões de cruzeiros este ano, comum acréscimo de 150 por cento.

Proporcionalmente aos recursos projetados para a arrecadação das loterias, a captação líquida de depósitos da Caixa Econômica, prevista para o corrente ano, apresentará menor evolução. Em 1981 essa captação líquida alcançou 212 bilhões de cruzeiros, prevendo-se para o final deste ano um saldo de 290 bilhões, com um acréscimo, portanto, de 36,8 por cento, correspondendo a uma variação absoluta de 78 bilhões de cruzeiros.

Dentre os depósitos, o da Caderneta de Poupança, que é o principal, evoluirá apenas 37,5 por cento este ano, conforme o orçamento da Caixa Economica, aprovado pelo Conselho Monetario Nacional. A captação líquida prevista evoluirá de 160 bilhões o ano passado para 220 bilhões este ano, com uma variação absoluta de 60 bilhões de cruzeiros.

Em relação a concessão de empréstimos e financiamentos, o acréscimo será de 50 por cento, evoluindo o saldo de 139,5 bilhões em 1981 para 209,3 bilhões em 1982, com uma variação absoluta de 69,7 bilhões, enquanto as aplicações nos projetos de cunho social terão um incremento de 60,7 por cento ou 83,2 bilhões de cruzeiros, passando de 137,2 bilhões de cruzeiros no final do ano passado para 220,4 bilhões de cruzeiros em 1982.

Maris Moda
CONFECÇÕES
Camisetas Hang-Ten, Calças Ellus
Hobby e outras famosas etiquetas.
TUDO EM MODA JOVEM E UNISEX
Rua Barão do Rio Branco, 374
Fone: 22-1574 (DDD 0182)
PRESIDENTE PRUDENTE - SP
DIONÍSIO CONTIERO

Agora em suas novas instalações
SERVIÇO AUTORIZADO
BRASTEMP
PECAS GENUINAS
Comércio de Aparelhos Eletro Domésticos Ltda.
Consertos de Lavadouras, Fogões e Refrigeradores
Fones: 22-2308 e 33-5606
Av. Manoel Goulart, 1910 - PRES. PRUDENTE - SP

Documento assinado por deputados de todos os partidos é divulgado

BRASILIA, (AE) — O crescente movimento visando à prorrogação dos mandatos parlamentares levou a direção do PMDB a divulgar, ontem, documento subscrito por deputados de todos os partidos, num total de 216 assinaturas, manifestando-se contra aquela medida por considerá-la compremetora da democracia, da ética, e da moral.

Em realidade a nota contra a prorrogação dos mandatos já havia sido divulgada há cerca de um ano quando o movimento prorrogacionista começou a ser articulado. Ele é subscrito em primeiro lugar pelo presidente do PMDB, deputado Ulysses Guimarães, seguindo-se as assinaturas do deputado Magalhães Pinto, do lider Odacir Klein, do PMDB, Thales Ramalho, do PP, Airton Soares, do PT, Alceu Collares, do PDT, seguindo-se as demais, entre as quais as de 20 deputados do PDS, inclusive o recentemente falecido Djalma Marinho. São eles Celio Borja, Manoel Ribeiro, João Alberto, Paulo Lustosa, Joacil Pereira, Nilson Gibson, Cristiano Dias Lopes, Feu Rosa, Teodorico Ferraço, Geraldo Bulhões, Rodrigues da Cunha, Navarro Filho, Paulino Cicero, Francisco Rossi, Norton Macedo, Waldemir Bellinati, Ademar Ghisi, Carlos Chiarelli e Pedro Germano.

Além de Djalma Marinho, outro subscritor do documento, Figueiredo Correa, também já faleceu.

Segundo a informação do deputado Roberto Freire, que ontem redistribuiu o documento deixaram de assiná-lo diversos parlamentares que se achavam ausentes de Brasilia a época em que este foi redigido.

O manifesto repudia toda e qualquer tentativa de prorrogação de mandatos eletivos, com seus signatários se comprometendo a votar contrariamente a eventuais projetos com aquela finalidade e a se empenharem, por todos os meios legais para sua rejeição, se tal vier a ocorrer. Comprometem-se, ainda, a denunciar sistematicamente a opinião publica qualquer manobra prorrogacionista em andamento.

A redivulgação do documento, ontem, atende precisamente a tal finalidade segundo o deputado peemedebista Roberto Freire. A época em que este foi redigido, 39 dos 67 senadores também o assinaram.

Plantão

Sobra alcool

A drástica redução na produção de automoveis a alcool provocou a acumulação dos estoques de alcool hidratado da Petrobrás em um bilhão de litros, que dariam para atender ao consumo de oito meses, quando as reservas do produto devem limitar-se ao atendimento de dois meses de consumo. Essa formação de excedentes de álcool hidratado já tinha sido prevista pela Petrobrás há cerca de seis meses, quando a direção da empresa lembrou ao governo que seria a consequencia natural do menor consumo do produto, por causa da redução das vendas de carros a álcool.

Venturini de rosto novo

O ministro-chefe da Casa Militar da Presidencia da Republica, Danilo Venturini, passa bem, depois de ter-se submetido a uma cirurgia na palpebra superior direita, para retirar o excesso de gordura. O ministro passará a proxima semana de repouso em Brasilia, para voltar ao trabalho na segunda-feira, dia 18 de janeiro.

Verbas para Martinópolis

Luiz Antonio Leite de Oliveira informou ter recebido telegrama informando as verbas concedidas através da Secretaria da Promoção Social para entidades de Martinópolis — do programa Pró-Idoso para a Vila Vicentina Frederico Ozanan, 70 mil para 1981, 342 mil para 1982 e 513 para 1983; para a APAE, 150 mil para 1981, 280 para 1982 e 450 mil para 1983 e ainda mais 76 mil para a Vila Vicentina.

Telegrama

O Presidente Figueiredo enviou telegrama à atriz Marilia Pera cumprimentando-a pelo prêmio que lhe foi concedido pela Associação Nacional dos Críticos de Cinema dos Estados Unidos, em nome do governo brasileiro. "O reconhecimento internacional das suas excepcionais qualidades de atriz, diz o telegrama, já consagrada pelo publico brasileiro, é motivo de orgulho nacional, de que desejo, igualmente, fazer-me interprete. Com a amizade e admiração de João Figueiredo.

IOF

A intenção do governo de extinguir gradativamente, já este ano, o imposto de operações financeiras (IOF) foi apoiada ontem, no Rio, pelo presidente da Federação Nacional dos bancos (Fenaban), Theófilo de Azeredo Santos, para quem a medida "é o primeiro passo para a queda dos juros em geral". A extinção desse imposto foi anunciada pelo chefe da assessoria economica do Ministério do Planejamento, Akiko Ikeda, que, sem querer aprofundar o assunto, esclareceu que o IOF está entravando o desenvolvimento das empresas, colaborando para as altas taxas de juros e impulsionando o processo inflacionário. O presidente da CNI Albano Franco reafirmou que a entidade enviará até o fim deste mês, um trabalho, às autoridades governamentais sobre taxas de juros.

Politica

Montoro é inutil segundo Maluf

Franco Montoro "é um velho senador que nunca fez nada pelo povo, nunca colocou um tijolo em nenhuma escola e está totalmente despreparado, em sua idade provecta, para o exercício do Executivo". O comentário foi feito pelo governador no Palacio dos Bandeirantes, sobre declarações anteriores de Montoro, que se disse disposto a instalar em São Paulo um "governo de entendimento", caso seja eleito em novembro.

Figueiredo e a prorrogação

O presidente João Figueiredo demonstrou irritação, nas ultimas horas, diante do recrudescimento da tese da prorrogação dos mandatos parlamentares, liderada pelo pedessista Bezerra de Mello. Não gostou de ler, nos jornais, que a emenda paulista conta com mais de 150 assinaturas, pois a realização das eleições em todos os planos definidos, para ele, é questão de honra e pedra angular do processo de abertura politica. Assim, determinou ao seu comando politico que faça obstar a iniciativa. Primeiro, através de conversas e sugestões reservadas. Caso, no entanto, continue a engrossar o casu[illegible] cionista, o general Figueiredo estará preparado para outro tipo de ação.

Medici e o PDS gaucho

O ex-presidente Emilio Garrastazu Medici está acompanhando com grande interesse os acontecimentos que envolvem a realização das eleições "previas" do PDS gaucho, no proximo dia 23, quando, entre o deputado Nelson Marchezan, o vice-governador Octavio Germano e o ministro Jair Soares, será escolhido, pelo voto direto dos 63 mil filiados do partido em todo o Estado, o candidato a sucessão do governador Amaral de Souza.

Contra a prorrogação

O presidente da Camara deputado Nelson Marchezan voltou a afirmar ontem que é contrário a qualquer forma de prorrogação de mandatos. Ao falar em Porto Alegre, pouco antes de seguir viagem para o interior do estado, onde desenvolve campanha por sua candidatura ao governo do Rio Grande do Sul, assegurou que não há "nada definido", sobre alterações na legislação eleitoral, no aspecto que trata da vinculação de votos.

"Tremendo equivoco"

O deputado federal Jorge Arbage, vice-lider do governo disse ontem em Belem que é "um tremendo equivoco", a pretensão de reabrir a prazo de filiação partidária para abrigar no PDS os descontentes com a incorporação do PP ao PMDB. "Essa iniciativa não me parece bastante para conciliar as duas situações distintas do eleitor filiado e do representante politico titular de mandatos efetivos nas diversas camaras do país". "Se é certo que a redução do prazo de filiação nesta altura, acrescentou Arbage, poderia beneficiar o filiado que deixa o partido para ingressar em outro e por ele concorrer nas eleições, como candidato em novembro próximo, a mesma hipótese não se aplica ao representante politico, porque este está sujeito à infidelidade partidária, que é uma regra de Direito Constitucional caso deixe um parido para filiar-se a outro, já constituindo, ainda que se trate dos atingidos pela incorporação. Isto porque o instituto da incorporação mantém a eficacia da filiação partidária dos filiados ao incorporador, fazendo desaparecer, a do incorporado e prevalecendo, para todos os efeitos legais, as normas estatutárias e programaticas do incorporador". Para o parlamentar, no caso especifico dos descontentes do PP e PMDB só existem duas alternativas, a primeira, seria aceitar a incorporação, ingressando no PMDB, a segunda, fundarem um novo partido, "caso em que esse procedimento, de acordo com a Constituição Federal, não implicaria, na perda do mandato eletivo por ato de infidelidade partidária".

Contra a extinção

O ex-presidente de honra do PP, deputado Magalhães Pinto negou em Belo Horizonte o propósito a ele atribuido de impugnar a incorporação de seu partido ao PMDB, mas deixou claro que tanto o governo, com cujos representantes vem conversando como ele próprio, não deseja a extinção do Partido Popular. Desde o principio eu disse que não iria dificultar a incorporação só não prometi de filiar ao partido que dela originasse, disse aos repórteres ao desembarcar em Pampulha, abraçado ao senador Itamar Franco do PMDB mineiro. Em conversa com amigos, Magalhães Pinto disse estar informado de que o deputado Herbert Levy em viagem ao exterior não deverá tomar qualquer iniciativa para impugnar a incorporação.

"Golpe"

O deputado Tarcisio Delgado, do PMDB de Minas Gerais, disse na Camara que o nome mais certo para a prorrogação de mandatos é "golpe", acrescentando que jamais concordará com esse tipo de expediente, em estudos, segundo acha, no Palácio do Planalto. Ele declarou-se convencido de que "esse terrivel golpe", não passará no Congresso Nacional, pois "nem todos estão dispostos a se submeter a tão cínica usurpação".

Imunidades

Os membros do Congresso Nacional, ainda que investidos nas funções de ministros de estado e de secretários de estado, não poderão ser presos, de acordo com proposta de emenda constitucional formalizada ontem pelo deputado José Alves (PDS-AL) segundo explicou, para eliminar a interpretação do STF que no processo contra o deputado Anisio de Souza (PDS-GO) considerou os detentores daqueles cargos como parlamentares fora do exercicio do mandato. A emenda dá nova redação ao parágrafo primeiro do artigo 32 da Constituição Federal e conta com o apoio de mais de dois terços dos membros da Camara e do Senado, assegurando-lhe tramitação imediata, a partir de março. "A imunidade, assinala, não é privilégio pessoal e não pertence ao parlamentar, é inerente à representação, ao mandato. É prerrogativa do legislativo e o parlamentar não tem sequer a faculdade de abrir mão da autorização de sua Camara para ser processado".

"Dissolução do Congresso"

BRASILIA (AE) — Na opinião do senador Teotonio Vilela, 1.o vice-presidente do PMDB, "os objetivos do governo, para não realizar as eleições parlamentares deste ano, não incluirão apôio ou iniciativa à proposta de emenda constitucional, adiando o pleito. "O plano prevê, na realidade, — frisou — a dissolução do atual congresso e a sua transformação em Assembléia Nacional constituinte".

O senador alagoano pretendia, inclusive, abordar o assunto, ontem, da Tribuna do Senado mas não teve como fazê-lo, porque não houve "quorum" no Senado. Teotonio Vilela, por isso mesmo, não deu maior importancia às gestões dos deputados Marcelo Cerqueira, Roberto Freire, Tiddei de Lima, Carlos Wilson, Maurício Fruet e outros deputados do PMDB, de reativar documento contra a prorrogação.

No ano passado por iniciativa de Tiddei de Lima, foi preparado documento contra qualquer iniciativa prorrogacionista. Assumiram o compromisso de não assinar, nem de votar emenda de prorrogação de mandatos 219 deputados, três deles não exercem mais mandato: Djalma Marinho (PDS-RN) Figueiredo Correia (PMDB-CE), que faleceram e, Darcy Passo, que era suplente em exercicio na ocasião.

Do PDS assinaram o documento, apenas 10 deputados: além de Djalma Marinho, os deputados Celio Borja (RJ), Paulo Lustosa (CE), Manoel Ribeiro (PA), João Alberto (PI), Joacil Pereira PB), Nilson Gibson (PE), Cristiano Dias Lopes (ES), Feu Rosa (ES) e Teodorico Ferraco (ES).

Leia e Assine
O IMPARCIAL
FONES: 22-1133/22-1801

composição eletrônica
fotolitografia
arte final
desenho
criação • cliché
EDITORA "IMPRENSA" LTDA.
Rua Siqueira Campos, 600
Fones: 22-1133 e 22-1801
PRES. PRUDENTE — SP

AQUARIUS
SAUNA SÊCA
SAUNA VAPOR
HIDRO-MASSAGEM
DUCHA ESCOCESA
GINÁSTICA
MASCULINA E
FEMININA
ANTIMIO SAULT
Rua Dr. Gurgel, 1041
Fone: Resid. 22-1661
Presidente Prudente-SP

Faça economia, fazendo suas compras no varejão do CEASA
Visite o box n.o 02 -
Cooperativa de Laticinios Vale do Paranapanema Ltda.
Compre: Leite Paulista tipo "B" e "C"
Queijo prato, mussarela, nozinho, minas, parmesão.
Iogurtes Pauli em geral
PAULISTA
Simbolo de Qualidade

Regulamentado o aumento para a Previdência

II — 8,75 (oito e setenta e cinco centésimos por cento) para os segurados cujo salário de contribuição for superior a 3 vezes e inferior ou igual a 4 vezes o salário mínimo regional do local de trabalho.

III — 9 (nove por cento) para os segurados cujo salário de contribuição for superior a 5 vezes e inferior ou igual a 10 vezes o salário mínimo regional do local de trabalho.

IV — 9,5 (nove e meio por cento) para os segurados cujo salário de contribuição for superior a 10 vezes e inferior ou igual a 15 vezes o salário-mínimo regional do local de trabalho.

V — 10 (dez por cento) para os segurados cujo salário de contribuição for superior a 15 vezes o salário-mínimo regional do local de trabalho e inferior ou igual ao teto de contribuição previdenciário (20 SM).

1.1 — A contribuigão do segurado empregado doméstico fica elevada para 8,5 (oito e meio por cento).

CONTRIBUIÇÃO

Entende-se por salário de contribuigão a soma das importancias efetivamente recebidas a qualquer título, durante o mês, em uma ou mais empresas, para o segurado empregado, para o trabalhador avulso e para o trabalhador temporário.

Quem receber mais de 20 salários mínimos — a partir de Cr$ 238.561,00 — o desconto será calculado com base no teto de contribuição.

A majoração da alíquota de contribuições, somente em relação aos empregados, renderá este mes mais de Cr$ 8,7 bilhões.

As contribuições básicas das empresas em geral, inclusive dos empregadores domésticos, elevadas de 8 para 10 p|c da folha dos salários de contribuição dos segurados, renderão aproximadamente Cr$ 17,6 bilhões este mês para o INPS.

As contribuições para custeio do abono anual foram alteradas de 1 para 1,5 p|c, o significa um aumento de 20 p|c. A contribuição da empresa incidente sobre a importancia que, paga ou devida ao mes, exceda o salário-base do trabalhador autonomo cujo serviço utilize, foi elevada também para 10 p|c, permanecendo inalteradas as contribuições relativas ao custeio dos salários-família e maternidade, das relativas ao custeio da previdência social rural e das prestações por acidente de trabalho.

As contribuições dos trabalhadores autônomos e equiparados, dos segurados facultativos (os que deixam de trabalhar, mas continuam mantendo vínculo de segurado, desde que passem a contribuir mensalmente em dobro para a previdencia) e dos contribuintes em dobro foram elevadas de 16 para 19,2 p|c.

EMPREGADOR

As contribuições do segurado empregador-rural foram elevadas para:

I — 1,44 p|c do valor da respectiva produção rural do ano anterior, o que significa um aumento de 12 para 20 p|c nas contribuições ao INPS; e II — 0,72 p|c do valor da parte da propriedade rural mantida sem cultivo, segundo a ultima avaliação feita pelo Instituto Nacional de Colonização e Reforma Agrária (INCRA).

As contribuições dos funcionários publicos federais para o custeio da previdencia passam de 5 para 6 p|c sobre seu salário-base (que corresponde ao padrão ou classe, inclusive gratificação de função e cotas de que trata o parg. 1.o do artigo 7.o do Decreto-Lei.. 3347, de 1941), enquanto a dos funcionários autárquicos, inclusive os integrantes das entidades do SINPAS, será de 6 p|c também do seu salário-base, acrescido de 1,2 p|c do referido salário, percentual que antes era de 1 p|c, e que significa um reajuste de 20 p|c. A contribuição dos servidores do SINPAS para custeio da assistencia patronal (paga a mais para que o servidor tenha um atendimento médico diferenciado) foi mantida em 2 p|c.

As contribuições dos servidores das prefeituras foram elevadas de 4 para 4,8 p|c (aumento de 20 p|c) do respectivo salário-de-contribuição, ficando o órgão responsável pelo recolhimento de igual quantia à que for devida pelos segurados.

TABELA

Já a partir deste mes, todos os aposentados e pensionistas estarão contribuindo para o custeio da assistencia médica da previdencia social, em percentuais variáveis conforme o valor do seu benefício, medida que representará um acréscimo de aproximadamente Cr$ 40 bilhões para o INAMPS este ano. E' a seguinte a tabela de descontos no ato do recebimento do benefício:

I — Pensionistas — com 3 (tres por cento) do valor da respectiva pensão;

II — Aposentados:

1) 3 (tres por cento) do valor da respectiva aposentadoria até o equivalente a 3 vezes o salário-mínimo regional;

b) 3,5 (tres e meio por cento) do valor da respectiva aposentadoria superior a 3 e inferior ou igual a 5 vezes o salário-mínimo regional;

c) 4 (quatro por cento) do valor da respectiva aposentadoria superior a 5 e inferior ou igual a 10 vezes o salário-mínimo regional;

d) 4,5 (quatro e meio por cento) do valor da respectiva aposentadoria superior a 10 e inferior ou igual a 15 vezes o salário-mínimo regional;

e) 5 (cinco por cento) do valor da respectiva aposentadoria superior a 15 (quinze) vezes o salário-mínimo regional.

Cura mais rápida da Hanseníase

CURITIBA (AE) — Dentro de um ano, o professor Ruy Miranda, doutor em dermatologia da Universidade Federal do Paraná estará testando em pacientes a droga que ele e sua equipe vem pesquisando para obtenção de uma cura mais rápida para hanseniase. A droga — "síntese da diamino-defenil sulfona com iodeto de potássio", já foi testada com sucesso em cobaias nos laboratórios da Universidade.

Antes de viajar para Portugal, onde dará aulas no curso de pós-graduação em dermatoleprologia a vonvite do Ministério dos Negócios Sociais, o professor Ruy Miranda explicou, em Curitiba, que todo o esforço de sua equipe se concentra no momento em obter a cultura do bacilo da lepra por método próprio para testar a nova droga. A ultima etapa da pesquisa será aplicação do medicamentos em doentes, o que está previsto para daqui a um ano.

Desde 1.960, quando criou o Centro de Estudos Leprológicos Souza Araujo, em Curitiba, entidade destinada ao tratamento, ensino e pesquisa da hanseniase, o professor Miranda vem investigando os problemas relacionados com a doença. Já descobriu a fagocitose do bacilo de hansen, o fenômeno de Mitsuda, a cura da esporotrições. Antes de viajar, ele se mostrava bastante esperançoso com as perspectivas que o novo medicamento poderá abrir para a cura da lepra: "os medicamentos em uso atualmente para o tratamento da doença tem um efeito muito lento e parcial", observou.

Sociedade em Tópicos

BARBOSA DA SILVEIRA

● Ainda alguns cartões que chegaram para o jornal — Antonio de Figueiredo Feitosa e familia, Sindicato dos Trabalhadores Rurais de Presidente Prudente. Todos os cartões recebidos foram registrados, retribuidos os votos com os agradecimentos.

● Mais um ano de vida conjugal hoje, os casais André Lopes-Laura Lopes, Walter Olivio Raposo-Almerinda Scalon Raposo, Dr. Paulo Afonso Macuco Janini-Leda Marlene Janini, Adilson Aparecido Dias-Maria Regina Carromeu Dias, ontem Waldenir Ticianelli-Rosa Maria Villa-Real Ticianelli. Parabéns.

● Possivelmente o Governador Paulo Maluf festeja sábado dia 16 em nossa cidade, para assistir o casamento de um de seus auxiliares, o prudentino Carlos Kendi Fukuhara. Ontem a notícia "corria' pela cidade, naturalmente aguardamos confirmação. Seria portanto viagem de caráter particular.

● Está hoje completando dois anos, Paulo Sergio Junior filho de Paulo Sergio Martins e da senhora Maria José Marin Martins, entretanto a sua festinha será no aniversário da irmã, Renata, pois a vovó paterna sofreu nova intervenção cirurgica e ainda está hospitalizada. Parabéns ao Juninho e que a vovó sare logo.

● Maria Regina Carromeu Dias, presidente da Casa da Amizade nos dizendo que a segunda edição do livro — Receita Cinco Estrelas — já está à venda, pelas damas rotárias dos quatro clubes, de modo que os interessados poderão se dirigir à uma delas.

● Aniversariantes de hoje Silvia Marlene Pereira Faustino, Paulo Amaro da Costa, Marcelo Augusto Areias Bravo, Liete Machado da Silva, Luiza Kimiko Nagae, Gentil de Oliveira, Azile Ribeiro, Amélia Duque Silva, Edson Yoshikasu Nomura, Laura Oliveira Baccaro, Ubaldo Antonio Crepaldi, Joaquim Luiz Rodrigues, Zilda esposa de Orlando Trevisan, Manoel Patrocinio Cavacca, Eronides Rodrigues Santos, com nossos parabéns.

● Brotos que aniversariam hoje Mauricio completando 15 anos filho do casal Mauricio Rocha Vianna, Luiz Nelson filho de Edmir-Ivani Disaró, Mauricio completando 8 anos filho de Mauro Luiz Staut-Maria Odete Pimentel Staut, Fernando Cesar filho de José Gomes-Joana Alica Gomes, Hamilton filho de Nilzton Bezerra-Amélia Nabas Bezerra, Ruiterson Luis filho de Miguel Pinheiro Sanches-Wanda de Souza Pinheiro, Fabio filho de Antonio Perdomo Orrigo-Maria Clara do Amaral Orrigo, Everton Luiz filho de Antonio Galante Moreno-Angela Maria da Costa Moreno, com nossos parabéns.

● Desde o dia 3 de janeiro, domingo, o casal Altino Oliveira Correa-Aparecida Soares Correa é avó com a chegada de Thiago, o primeiro da terceira geração (seus pais, Professor Messias Meneguette-Arlete Aparecida Correa Meneguette). O evento foi às 7,45 da manhã, no Hospital Nossa Senhora de Fátima, pesando o brotinho 2,980 quilos. Mamáe e herdeiro passam bem, os médicos, Dr. José Renato Tosello e Dr. Belmiro D'Arce. Nossos parabéns aos felizes papais, pelo primogênito, aos avós maternos e demais familiares.

● A Alantur — Agência de Viagens Ltda., rua Joaquim Nabuco 423 recebeu ontem o numero do certificado de registro na Embratur — 02477.00.42.6, e nesta oportunidade cumprimentamos seus diretores Alamiro de Jesus Maia e Antonio Carlos Destro.

● Ontem fomos visitar a senhora Maria Peres Martins no Hospital Nossa Senhora das Graças, mas desconheciamos que as visitas eram apenas das 14 às 15 horas. Quando a senhora voltar para casa, iremos vêla, pois lá o limite de tempo é maior.

● Teclado, a firma especializada em instrumentos musicais, rua XV de Novembro 1400, cujo gerente é o amigo Vitor Hugo, terá telefone a partir da próxima semana, numero ..... 22.5755, facilitando assim as negociações.

● Nota auspiciosa, Sebastião Martins, após dias problemáticos, em virtude de mal subito, ontem já estava conversando, bem disposto, entretanto ainda estão proibidas as visitas.

● Estampamos a foto do simpático casal Dr. Joaquim Faustino-Esmeralda Negrão Faustino, que fez Bodas de Prata dia 20 de dezembro, conforme nota que demos anteriormente. Reiteramos os votos de que cheguem às Bodas de Ouro, afinal ainda são jovens.

● A direção da Boutique Paris por intermédio de nossa coluna agradece indistintamente a todos os clientes que a prestigiaram durante o ano de 1981, lembrando as senhoras que vão viajar, aproveitando as férias que tem uma coleção de artigos para a praia, a preços convidativos, portanto visitem "PARIS' ainda hoje, a simpática loja do 461 da rua Barão do Rio Branco.

Fermento na Massa (IV)

PE. J. GASQUES

Poderíamos neste começo de ano, nos perguntar: qual é a missão da Igreja? A sua missão é a mesma de Jesus: revelar a dimensão amorosa de Deus Pai na vida de cada irmão necessitado. Esta tarefa, implica o anuncio de Cristo às pessoas e em particular às estruturas sociais, políticas econômicas e religiosas. Isto quer dizer que a Igreja tem um desafio diante de si neste novo ano em curso. Quais seriam estes desafios? O primeiro será mostrar que a Copa de Espanha|82, não é a coisa mais importante para o brasileiro neste ano. A segunda é a Campanha da Fraternidade com o tema "Educação e Fraternidade'. A Igreja deverá mostrar à sociedade o que se deve fazer em termos de educação brasileira e para isto o material já está prontinho. Esta tarefa será desafiante no sentido de que muitas coisas deverão ser denunciadas. Outros projetos educacionais deverão ser elucidados e alternados.

O terceiro desafio será quanto às eleições de 82.

Esta será o entrave mais preciso e devedor de maiores tempos à Igreja como às comunidades outras. Ela deverá fazer um trabalho de evangelização frente à politica, politizando-a ao mesmo tempo que vá criando uma consciência política em seus fiéis. Precisar certas alternativas e supor umas outras demais.

Tudo isto demandará tempo à Igreja e um trabalho mais acurado das comunidades frente a estes desafios emergentes de nossa sociedade. Serão estes os maiores obstáculos da Igreja brasileira. Mas serão também estes os pilares construtores de uma nova sociedade, de uma nova ordem política. Os desafios não são um problema à Igreja. O que lhe causa barramento de trabalho são os falsos cristãos, às vezes dentro da mesma Igreja. Mas este será o seu desafio: manifestar Jesus Cristo ao mundo, paganizado, materializado e desestruturado cristamente.

Este desafio é meu e também Seu. O Nosso desafio eclesial é um desafio do Mundo. Para o Mundo é que foi enviada a Igreja: "Ide por todo o Mundo e pregai o evangelho a toda criatura e quem crer e deixar-se batizar será salvo, caso contrário será condenado'. Palavras de Jesus no evangelho de Mateus.

Vereadores vão devolver o excesso recebido

RECIFE (AE) — Os vereadores do município de Joaquim Nabuco, na zona da mata de Pernambuco, a 11 quilometros do Recife, terão que devolver Cr$ 2,7 milhões aos cofres da prefeitura, referente a pagamentos ilegais recebidos em 1980 como subsídios, sessões extraordinárias e verba de representação ao presidente da Camara Municipal.

A decisão é do Tribunal de Contas do Estado após examinar as contas do município relativas ao exercício de 1980.

Segundo o Tribunal, o pagamento foi feito em desrespeito ao Artigo 7 da Lei Complementar Federal 25 de 4 de julho de .. 1975, que determina que as despesas anuais com a remuneração dos vereadores não podem, em cada município, ultrapassar tres por cento da receita efetivamente arrecadada no exercício anterior.

Agora, a Procuradoria Geral da Justiça do Estado tomará as medidas judiciais cabíveis, para que os vereadores devolvam aos cofres da prefeitura o que receberam fora da lei, "sem prejuízo da apuração de responsabilidades criminais". Segundo a autoridade.

composição eletrônica
fotolitografia
arte final
desenho
criação • clichê
EDITORA "IMPRENSA" LTDA.
Rua Siqueira Campos, 600
Fones: 22-1133 e 22-1801
PRES. PRUDENTE — SP

MATRÍCULAS
DIA 11 DE JANEIRO DE 1.982
CURSOS: Cabeleireira, Manicure, Pedicure, Limpeza de pele, Maquilagem.
INICIO DE AULAS: Dia 12 de janeiro de 1.982
ESCOLA DE CABELEIREIROS NOBRE
Rua Dr. José Fóz n.o 548 — 1.o andar
— PRESIDENTE PRUDENTE —

Ocorrências Policiais

Assassinado na cozinha da própria casa

Mário Silva, 30 anos, de profissão desconhecida, residente na Rua Cícero de Barros, 667, na Vila Geni em Presidente Prudente, foi assassinado ontem cedo dentro da cozinha de sua própria casa.

Informou Nilza da Silva, esposa da vitima, que o marido chegou de viagem 1 hora e dormiu. As 5h30 chegou uma pessoa de estatura baixa, com o sotaque nortista, de cor morena, cabelos lisos, usando bigode e chamou pelo nome.

Como o marido não acordou, ela saiu para atender. Depois chamou novamente Mário Silva, fazendo-o acordar e avisando do que se tratava. Este, entrou em contato com aquela pessoa pelo vitraux da cozinha. O estranho disse que necessitava de ajuda, pois estava com um caminhão enguiçado próximo a Pres. Venceslau. Mário pegou as chaves do portão e pelo vitraux jogou para aquela pessoa.

A vitima

Dona Nilza disse que depois, só viu quando o marido, após armar-se de um revólver, abriu a porta da cozinha, quando então recebeu vários tiros que o acertaram, causando-lhe a morte.

Mário Silva morreu antes de ser socorrido pelos familiares ao PS da Santa Casa. Ele foi levado no seu próprio carro, o Passat 81, placas TI 4705 para receber socorro médico.

O delegado do SEI, Dr. José Odircio Canheti ao chegar na casa, notou que na cozinha dois tiros acertaram a parede e outros dois a geladeira, interrogando os familiares da vitima. O caso ainda está em investigações.

O homicídio ocorreu nesta casa

VIZINHOS EVITAM FURTO EM RESIDENCIA

Ontem de madrugada, por volta de 1h30, na avenida Ademar de Barros, 256, desconhecidos estavam arrombando a casa de João Souza Lima, que encontra-se viajando.

Os vizinhos da vitima ouviram e abriram janelas de suas casas ameaçando os ladrões que ouvindo o alarde sairam correndo. Foi comunicada a policia, que esteve no local para registrar o fato.

Em Campo Grande policiais roubam dos presidiarios

CAMPO GRANDE, (AE) — Exatamente 240 mil cruzeiros que estavam guardados num cofre da cadeia publica de Campo Grande e que pertenciam aos presidiarios, foram roubados por policiais civis, militares ou por inspetores do departamento penitenciario, segundo um resultado extra-oficial de inquerito e investigações procedidas pela delegacia especializada de roubos e furtos. Os 240 mil cruzeiros eram propriedades dos presos, que receberam ajuda financeira dos parentes, amigos ou de venda de alguns objetos de suas propriedades e haviam sido confiados ao departamento penitenciario. O cofre foi arrombado na noite de 24 de dezembro e só ontem o furto foi revelado, em meio a uma seria crise, que culminou com o pedido de demissão do carcereiro Fidelcino Rodrigues, o baiano, que acusou quatro agentes do departamento penitenciario, comandado por Vicente Sarubbi, de serem os autores do furto.

Baiano também denunciou a má vontade da Secretaria de Segurança em apurar a autoria do arrombamento do cofre, provavelmente temendo resultados desanimadores e ainda mais escandalosos.

Entre os presos, que agora ficaram sabendo que foram roubados, — uma ironia, pois boa parte dos presos foi condenada por assalto e homicidios — observa-se um clima de inconformismo, que poderá, segundo previsões pessimistas, gerar até uma rebelião de consequencias imprevisiveis.

Crítica ao regime militar brasileiro

BRASILIA (AE) — A comissão arquidiocesana de pastoral dos direitos humanos e marginalizados de Goiania divulgou um trabalho sobre conjuntura política e Igreja, criticando o regime militar brasileiro. "No esquema brasileiro — afirma — os militares tentam substituir Deus por um banco de computadores por isso se impacientam diante de uma igreja pós conciliar que não se restringe à função que sempre exerceu durante 468 anos — entre 1500 e 1968: apoiar o regime e cuidar das almas".

A comissão da arquidiocese afirma que a visão essencialmente materialista da religião revela a fé militar na tecnologia como solução para todos os problemas da humanidade. "Revela também o comprometimento militar com o bem estar das multinacionais amorais — acentua o trabalho publicado na revista da arquidiocese. Em ultima análise, os militares tem a convicção de que eles, mais do que ninguém, inclusive os bispos, sabem o que é bom para o Brasil. Formularam uma teologia própria — a da repressão baseada, não no evangelho, mas na doutrina de segurança nacional, no "plano Banzer' desencadeado na Bolivia contra a Igreja e por inspiração de Satanás, também no estatuto dos estrangeiros".

O trabalho acentua que apesar de promessas de proteção governamental e de subvenções em troca de apoio eclesiástico" a Igreja se recusa a adotar essa visão ultrapassada do catolicismo que fere o evangelho e caducou após João Vaticano II, Medellin e Puebla".

"Mesmo que os bispos quisessem voltar atrás — prossegue — eles perderiam a maioria dos seus fiéis e sua base religiosa de sustentação, especialmente agora que a Igreja experimenta uma renovação que está diretamente relacionada com o seu compromisso com a justiça social. Seria suicidio institucional a Igreja renunciar a tal compromisso".

Acentua, ainda, o trabalho da comissão de pastoral dos direitos humanos e marginalizados que as novas técnicas de conscientização que esses religiosos usam para o desenvolvimento das comunidades eclesiais de base, são consideradas pelos militares, mais "subversivas' do que a literatura de qualquer organização comunista, pelo fato de criarem nos pobres, pela primeira vez, um senso de solidariedade de classe.

O trabalho lembra, ainda, "a perseguição iniciada em 1968 pelo governo brasileiro, contra a Igreja" enumerando as expulsões dos padres estrangeiros Vito Miracapillo; James Murray, Pierre Waythier, Jean Honore Talpe, Jules Vitae, Giuseppe Pedandola, Joseph Comblin, François Jentel e Giuseppe Fontanella.

Industrias do norte paralisam por falta de cana-de-açucar

RECIFE (AE) — Das 16 unidades industriais dedicadas à produção de açucar e alcool da Zona da Mata Norte de Pernambuco, 15 paralisarão as atividades na próxima semana, em razão da falta de cana-de-açucar que teve sua produção reduzida em 30 por cento diante da longa estiagem que afeta desde junho ultimo uma das regiões produtoras de cana do Estado.

O presidente da Associação dos Fornecedores de cana de Pernambuco, Antonio Celso, revelou no Recife que o volume de 5 milhões e meio de toneladas de cana cortadas na safra passada (80|81) na Zona da Mata Norte não será alcançado este ano, "uma vez que até os cinco primeiros dias de janeiro só haviam sido colhidas 4 milhões e 200 mil toneladas".

Os fornecedores de cana-de-açucar, diferentemente dos trabalhadores rurais, acham que haverá desemprego no campo, acarretando sérios problemas sociais, pois se calcula que o prejuizo com a perda da cana na atual safra, que normalmente se encerraria em fins de fevereiro, será de Cr$ 7,6 bilhões.

Para o presidente da Federação dos Trabalhadores na agricultura do Estado de Pernambuco — FETAPE —, José Rodrigues da Silva, "não há razão para espanto com o fim da safra em janeiro, principalmente porque a colheita começou em agosto, antes do tempo previsto. Quanto ao desemprego de trabalhadores, isso é comum no periodo da entressafra. Não há razão para alarmes'.

As contradições também aparecem nas declarações dos usineiros e dos fornecedores de cana, com estes negando que haja falta de chuvas também na Zona da Mata Sul. Os usineiros, através de análises do Departamento Técnico do Sindicato da Industria do Açucar, calculam que as perdas no campo sejam de 30 por cento na Mata Norte e de 20 por cento na Mata Sul.

Soro para a diarréia

BRASILIA (AE) — Dentro de alguns dias, serão iniciadas reuniões entre técnicos da Organização Mundial de Saude (OMS), do Ministério da Saude e profissionais ligados à Sociedade Brasileira de Pediatria a fim de que se defina qual o soro mais indicado para ser utilizado no Programa Nacional de Combate à Diarréia, que será lançado este ano pelo Ministério da Saude.

Explicou o ministro Waldyr Arcoverde que a Organização Mundial de Saude apresentou ao Brasil um soro para ser usado no tratamento de diarréias, cuja dosagem foi discutida pela Sociedade Brasileira e Pediatria. Por outro lado, a central de medicamentos (CEME) já produz e distribui no país outro tipo de soro que tem apresentado bons resultados. "O que queremos, afirmou o ministro é chegar a um consenso, pois o medicamento deverá ser utilizado em larga escala, num programa nacional.

Acredita o ministro da Saude que até junho já deverá estar totalmente definida a estratégia a ser adotada para o programa, que deverá entrar em funcionamento em julho. No programa, que ainda está sendo discutido consta a necessidade de que haja orientação nos postos e saude para o correto tratamento da diarréia, doença responsável, ao lado da desnutrição e do sarampo, pelo maior índice de mortalidade infantil nos países em desenvolvimento.

Policia militar de Mogi das Cruzes com moderno equipamento de socorro

MOGI DAS CRUZES (AE) — Uma ambulancia dotada permanentemente de enfermeiro especializado, modernos equipamentos médicos e amplo sistema de comunicações é o mais eficiente recurso utilizado pela Policia Militar de Mogi das Cruzes para o atendimento a acidentes e outras ocorrências que exijam socorro de urgência para suas vítimas.

Esse novo sistema, colocado em atividade recentemente, é, segundo o comandante do 17.o BPM de Mogi das Cruzes, tenente-coronel Edson Isac Correa, "inédito em todo o interior de São Paulo e, talvez, no Brasil" e permite que a própria polícia efetua os primeiros socorros antes e durante o transporte das vitimas para os hospitais ou pronto socorros.

Atendendo, desde sua implantação, 47 casos, numa média de dois chamados urgentes por dia, a nova viatura que foi doada pela Prefeitura Municipal de Mogi à policia militar para funcionar 4 horas por dia no atendimento gratuito de urgência, possui, além de oxigênio, maca, medicamentos para primeiros socorros, dois ressuscitadores — um fixo e outro portátil — para atendimento à distancia, antes do transporte da vitima para a ambulancia —, laringoscópio e canulas traquiais diversas, que permitem atendimento a todos os tipos de emergências.

Desafio para o futuro

Acontecimento inédito em Pres. Prudente será o seminário "Desafio para o futuro", que terá lugar nos dias 5 e 6 de fevereiro, no salão de convenções do Aruã Hotel.

Para tanto não têm medido esforços o seu coordenador, engº José Clovis Ada que lutando com tenacidade, conseguiu marcar a data do evento, já com programação feita para Assuncion e Buenos Aires. No seminário, serão colocadas 2.000 idéias, através da técnica psicopictográfica, que são quadros mentais que estimulam, excitam e reativam o cérebro.

Vinculação paralela

BRASILIA (AE) — "Pacote não ganha eleição", afirmou, ontem o ministro da Justiça, Ibrahim Abi Ackel, embora admitindo que medidas legais possam vir a ajudar um ou outro partido mas ressaltando que a vitória nas eleições depende de trabalho e empenho. Abi Ackel admitiu, no entanto, antes mesmo que o pacote eleitoral tenha sido aprovado por decurso de prazo, que este seja reformulado e o governo adote a vinculação "paralela" (vinculando votos nas eleições majoritárias e proporcionais, separadamente). O assunto, disse, está em estudos e será definido até março quando se reiniciam os trabalhos legislativos no Congresso.

Até lá, afirmou, a grande preocupação do mundo político é o processo de incorporação do PP ao PMDB, sobre cuja viabilidade se confessou cético, não só pelas dificuldades políticas de composição entre grupos de interesses, obstáculos que considera intransponiveis para que se cumpram os prazos processuais para a incorporação, mas também pela adoção, pelo governo, do substitutivo do senador Murilo Badaró à reforma da lei das inelegibilidades.

Sinta-se bem à tarde a melhor opção

O setor de beneficios, a maior razão da crise na Previdência

RIO (AE) — O presidente do Conselho Nacional de Administração da Saude Previdenciária (CONASP), Aloysio Salles, afirmou ontem, no Rio, que a caminho a ser adotado pelo INAMPS em São Paulo é o de aumentar o atendimento dos segurados na rede hospitalar privada. Salles disse isso ao lhe perguntarem se o INAMPS seguiria ou não o rumo da estatização no atendimento médico. Ele, então, explicou que em centros como o Rio, onde a previdencia tem uma consolidada rede de hospitais próprios, a tendência é aumentar a estatização do atendimento, enquanto em São Paulo, onde os hospitais próprios são poucos, a tendencia é recorrer ao setor privado.

O presidente da CONASP disse também que a principal causa do "deficit" da previdência não é o atendimento médico, mas sim o setor de benefícios (auxílio-desemprego aposentadoria etc). Ainda segundo Salles, para que essa distorção seja corrigida, será necessária a melhoria do serviço de arrecadação, bem como a desburocratização do INPS. Quanto ao problema da aposentadoria, o presidente do CONASP defendeu a tese de que não deve mesmo ser por tempo de serviço, mas pela idade. "E qual a idade limite?" — lhe perguntou um repórter. Ele respondeu: "O da longevidade média do brasileiro, que hoje, segundo o IBGE, deve estar na casa dos 65 anos".

Salles afirmou conhecer pessoas na casa dos 50 anos, com grande aptidão para o trabalho, aposentadas, ou sem fazerem nada, ou trabalhando ao mesmo tempo em que recebe a aposentadoria. Para o País".

Perguntaram, depois, ao presidente do CONASP os custos dos hospitais próprios do INAMPS eram maiores que nos hospitais particulares. Salles disse que é porque os hospitais da Rede oficial são muito melhores que os outros. E enfatizou: "não se pode comparar um Volkswagen com um cadilac".

O Estado de Goiás poderá ser dividido

S. PAULO, (AE) — "O presidente Figueiredo revelou a um colega da Camara Federal que considera valida a formação de novos estados e territorios, e ainda no seu governo pretende desmembrar o estado de Goias, criando um outro", afirmou em Uberaba o deputado Hugo Rodrigues da Cunha, do PDS mineiro, ao comentar que sempre foi favoravel a uma redivisão territorial geral do pais. "O objetivo seria meramente administrativo, porque a divisão territorial foi feita aleatoriamente, sem nenhum criterio".

Observou que os pequenos estados "não pedem para se aglutinar, mas os grandes aceitam hoje subdividir-se, como já ocorreu com Mato Grosso". Asseverou que o movimento visando transformar o triangulo mineiro em estado é antigo, mas a ultima fase ocorreu "há 13 ou 14 anos liderada por entidades de classe, clubes de serviço e jamais orientada contra quem quer que fosse". E explicou: "naquela epoca estive entre os entusiastas da ideia e continuo acha-la viavel e patriotica. No entanto, como politico (foi prefeito e depois elegeu-se deputado) não tenho tomado nenhuma iniciativa de alcançar o objetivo porque há outros problemas prioritarios".

Depois de asseverar que "a redivisão deve ser geral, porem não no momento", declarou que no entender "o Estado de Minas é o mais legitimamente identificado com as nossas tradições portuguesas, recebeu pouca influencia de imigrantes".

A Petrobras já extrai petroleo do Pilar-2

RIO, (AE) — A Petrobras informou ontem que começou a produzir petróleo regularmente no municipio de Pilar (AL), através do poço Pilar 2, a cerca de 30 quilometros de Maceio, com um volume de 503 barris diarios.

A entrada em operação desse poço, permitira a companhia melhor conhecimento do potencial da area, onde um outro poço Pilar 1, já foi considerado produtor de gas natural. Ele será avaliado brevemente para verificar sua potencialidade.

Dois outros poços ((Pilar 3 e 5), também já foram concluidos na area e serão avaliados nos proximos dias para conhecimento da potencialidade de gas e verificação de possiveis ocorrencias de oleo.

Atualmente, Alagoas produz 3.100 barris diarios de petroleo em seis campos terres tres: tabuleiro dos Martins, coqueiro seco, furado, jequia, fazenda Pau Brasil e São Miguel dos Campos. Desses campos são extraidos, também 240 mil metros cubicos diarios de gas natural.

O governo de Minas pode vender suas ações da Fiat

BELO HORIZONTE (AE) — O Governo de Minas venderá "mais cedo ou mais tarde, é só uma questão de oportunidade", suas ações da Fiat, afirmou ontem o Ministro da Industria e Comercio João Camilo Penna, explicando que o Estado só entrou no empreendimento para possibilitar sua implantação, "como havia feito antes na Mannesmann e na Alcominas", das quais já se retirou, vendendo sua participação acionaria.

O Secretario da Fazenda de Minas, Marcio Garcia Vilela, tambem já manifestou o interesse do Estado em transferir suas ações da montadora, mas considera muito remota a possibilidade de atração de novo socio, "infelizmente, devido à conjuntura do mercado, que é dificil, somada à atual situação da empresa". Na sua opinião, "não é hora de vender ações da Fiat".

Para o Ministro Camilo Penna, todas as industrias automobilisticas importantes, conhecendo a disposição do governo de Minas, "Estão de olho. Mais cedo ou mais tarde, o Estado venderá as ações já possuidas ou as que virá a possuir, com o novo aumento de capital. Serão transferidas ou à propria Fiat Spa ou a outro grupo minoritario, só não sei se agora é a oportunidade".

Considera que a Fiat "tem uma magnifica fabrica, moderna, muito eficiente, com a unica desvantagem de certo deslocamento do centro de gravidade do setor de autopeças e do mercado, que, entretanto, deve-se deslocar para o norte, com a desconcentração da economia. Tem um produto reconhecidamente bom e, na crise conjuntura, sofre mais que as outras montadoras, que já tem suas fabricas amortizadas ou com muito menos despesas financeiras".

Políticos em Penápolis

PENAPOLIS, SP, (AE) — Estão sendo esperados hoje de manhã, em Penapolis, varias personalidades politicas do PDS, incluindo-se entre outros o ministro Murilo Macedo, os secretarios Luis Ferreira Martins, Wadi Helu e Guilherme Afif Domingos, alem de prefeitos de toda a região da media e alta Noroeste.

Apesar de anunciada a visita como de cunho estritamente administrativo, pois das solenidades constarão a inauguração de obras e canalização de cerca de 55 metros do corrego Maria Chica e de uma ponte sobre o mesmo, alem de reforma no predio de uma escola local, é evidente o cunho politico de que ela se revestirá, uma vez que reassumirá o cargo de presidente da associação dos municipios do medio Tiête — AMMT — o prefeito Ricardo de Castilho, de Penapolis, sucedendo a Luis Abdala Jibran, prefeito de Clementina.

Por outro lado, o presidente do diretorio do PDS local, Carlos Brunharo, por decreto do presidente João Figueiredo de 5 deste mes e publicado no DOU de 6|01 foi exonerado do cargo que ocupava como membro titular do conselho tecnico administrativo do senador.

Todos esses acontecimentos provocaram grande agitações nos meios politicos da cidade, ressaltando-se ainda mais que para as solenidades de hoje nenhum membro do diretorio do PDS foi convidado.

PIS pode ser sacado em casos específicos

BRASILIA (AE) — A rede bancária começa a pagar, na próxima segunda-feira, o rendimento do Programa de Integração Social (PIS) e a permitir o saque de todo o saldo existente nos casos de casamento, aposentadoria ou invalidez permanente. O rendimento médio de cada participante do PIS não passa de Cr$ 1.797,00 mas a Caixa Econômica Federal (CEF) prevê, para este semestre, a liberação de Cr$ 12 .99 bilhões a 7 milhões de trabalhadores, além de mais Cr$ 48,97 bilhões relativos ao 14.o salário a outros 5,7 milhões de inscritos.

Tem direito ao 14.o salário o trabalhador com renda mensal inferior a cinco salários mínimos, em junho de 1981, e inscrito no PIS há mais de cinco anos, de julho a dezembro do ano passado, 3,99 milhões de cadastrados receberam Cr$ 35,95 bilhões. Os bancos continuarão a pagar o salário-minimo extra do PIS, conforme o mês de nascimento. Os trabalhadores nascidos em maio e junho receberão o salário mínimo já reajustado.

O rendimento médio de Cr$ 1.797,00 corresponde apenas ao exercício de julho de 1980 a junho de 1981. Quem nunca sacou, tem rendimento maior. Na segunda-feira, o pagamento começa para os participantes que não tiveram o décimo-quarto salário e nascidos em janeiro e fevereiro. A cada dia 10, abre-se o prazo para o pagamento aos nascidos no bimestre subsequente, com o termino a 30 de junho para todos os participantes.

De segunda-feira até o final de junho próximo, os bancos pagarão, independentemente, do mês de nascimento, o valor integral da quota, nos casos de invalidez permanente, casamento, aposentadoria, transferência para a reserva remunerada e reforma do militar. Em caso de morte do trabalhador, seus dependentes poderão efetuar o saque.

Para este ano, o Banco do Brasil e a CEF deverão repassar Cr$ 160,2 bilhões da arrecadação liquida do PIS-PASEP ao Banco Nacional de Desenvolvimento Econômico (BNDE), em 1981, a transferência de recursos para o BNDE somou Cr$ 120,3 bilhões, somente 33 por cento inferior ao volume previsto para este ano, segundo o Banco Central.

Cresce movimento contra o pacote previdenciário

PORTO ALEGRE (AE) — Os representantes dos cerca de 200 sindicatos da Grande Porto Alegre vão se reunir a partir das 18 horas do próximo dia 14, na sede da Federação dos Trabalhadores da Industria Alimenticia na capital gaucha, para tratar do movimento que visa a não aprovação do pacote previdenciário no Congresso Nacional. Esse encontro foi marcado na reunião da noite de anteontem na sede da Federação dos Trabalhadores do Vestuário, em Porto Alegre, quando estiveram presentes 11 dos 15 presidentes de federações do Rio Grande do Sul. O presidente da Federação do Vestuário, Edir Inacio da Silva, explicou que uma das propostas da reunião prevista para o dia 14 será a de um encontro estadual de todos os sindicatos gaúchos, "visando ampliar a luta contra o pacote previdenciário.

Segundo Edir Inacio da Silva, os presidentes das Federações de Trabalhadores gauchos vão propor aos dirigentes de suas Confederações, em Brasília, que também adotem uma posição publica contra o Decreto-Lei da Presidência da Republica, instituindo o "Pacote Previdenciário". "Lamentavelmente, até agora, os presidentes das Confederações não se manifestaram de modo contrário ao Pacote Previdenciário', salientou o presidente da Federação do Vestuário do Rio Grande do Sul, que pretende estender o movimento a todo o País. Os sindicalistas gauchos resolveram também, a partir de agora, exercer pressão sobre os parlamentares, no Congresso, em especial os do PDS, para que passem a adotar atitudes favoráveis aos trabalhadores. "Percebemos que, no momento, os politicos se preocupam exclusivamente com suas campanhas eleitorais. Se não pensarem mais nos trabalhadores, deixarão de receber o nosso apoio nas próximas eleições", assegurou o presidente da Federação dos Trabalhadores do Vestuário gaucho.

SULACAP

RESULTADO DE DEZEMBRO

INE	FQF	COY
EBP	KDX	FEF

Total de pagamentos efetuados aos portadores de títulos em 1980: Cr$ 272.523.371.32

Títulos de Capitalização Sulacap é a melhor forma de poupança que lhe rende juros, correção monetária e participação nos lucros da empresa. E todo mês tem sorteio — se você foi um dos ganhadores, para imediatamente de pagar as mensalidades e recebe no ato o valor integral do título.

SUL AMÉRICA CAPITALIZAÇÃO S.A.

Empresa SUL AMÉRICA SEGUROS

Associada ao Bradesco

Av. Paulista, 2000 - SP

SORTE SUA

"Temos de debater é o desemprego"

BELO HORIZONTE (AE) — O ministro da Industria e Comércio, João Camilo Penna, defendeu ontem a suspensão das barreiras americanas à importação de produtos brasileiros (açucar, já sobretaxado, e aço, ameaçado), como compensação ao esforço do Brasil para a nacionalização do projeto Jari, que "representa exportação de capitais para os Estados Unidos'.

Para Camilo Penna, suspendendo as barreiras existentes e não estabelecendo outras, "os EUA dariam uma grande demonstração de grandeza, compreendendo o esforço brasileiro, que precisa de capitais para investimentos e está atraindo empresários nacionais para exportá-los, nacionalizando um projeto estrangeiro no país".

O ministro da Industria e Comércio anunciou que o ministro Delfim Netto está examinando a ampliação dos investimentos, deste ao do setor siderurgico, estimados, inicialmente, em Cr$ 260 a 280 bilhões. Disse que deverá ser feito o aporte adicional de "algumas dezenas de bilhões de cruzeiros, "porque os novos estudos realizados pela Sest e Siderbras demonstram as vantagens economicas que resultarão da ampliação dos investimentos, devido ao adiantado estágio do programa siderurgico.

O ministro da Industria e Comércio considera que a sociedade brasileira "está perdendo muito tempo e gastando parte de suas energias", no debate de assuntos, como Lei Salarial e Previdência Social, "temas de sociedades ricas, em que todos tem emprego e previdência, próprio para a Suiça. Temos de debater e o desemprego, pois o problema brasileiro é cuidar dos que não tem emprego, dos milhões de subempregados e da criação de 15 milhões de novos empregos nesta década".

Tecnologia do alcool

RECIFE (AE) — A Sudene e o Instituto Tecnológico do Estado de Pernambuco — ITEP firmaram ontem no Recife um convênio para implantação do Centro de Tecnologia do Alcool, a ser implantado no Estado e destinado a desenvolver novas tecnologias de fermentação, estudar e selecionar as várias soluções para utilização do vinhoto, desenvolver processo de aproveitamento do bagaço e estudar o aproveitamento de fabricação do alcool.

O Centro de Tecnologia do Alcool deverá concorrer para o melhor conhecimento do alcool, produzido no nordeste e nasceu de um trabalho pioneiro no Brasil, desenvolvido pelo ITEP e IAA, de análise do alcool produzido nas destilarias de Pernambuco, Alagoas, Paraíba e Rio Grande do Norte.

Entre os objetivos imediatos do Centro estão o desenvolvimento de novas tecnologias de fermentação; seleção de pessoal qualificado para analisar as consequências econômicas, sociais e ambientais do alcool.

Para Walfrido Salmito Filho, superintendente da Sudene "à Escola de Pernambuco para sediar a instituição decorre do fato de ter esse Estado sido o pioneiro na implantação da agroindustria canavieira no País.

Poloneses pedem asilo

CURITIBA (AE) — Dez poloneses — sete homens e tres mulheres — membros do Sindicato solidariedade formalizaram, as 17 hrs de ontem, o pedido de asilo politico ao governo brasileiro, através da policia Federal de Paranaguá, cidade portuária a cerca de cem quilometros de Curitiba. Os homens constituiam parte da tripulação do navio comercial "General Pradzynski" que aguarda no Porto de Paranaguá um embarque de farelo de soja com destino à Polonia. As mulheres, esposas dos marinheiros, viajavam como passageiras.

Os refugiados, entretanto, não pretendem ficar no Brasil. Eles, há dois dias, pediram asilo aos Estados Unidos através de telefonemas ao consulado americano, em São Paulo. No entanto, receberam do consul orientação de procurar o alto comissariado das Nações Unidas para refugiados, no Rio, que por sua vez informou que só poderia ajudá-los caso não conseguissem asilo politico. O problema foi contornado através de contato com a policia federal, em Paranaguá esclarecendo que a permanencia deles no país estaria garantida caso pedissem asilo político ao Brasil.

Fenômeno solar ótico na região

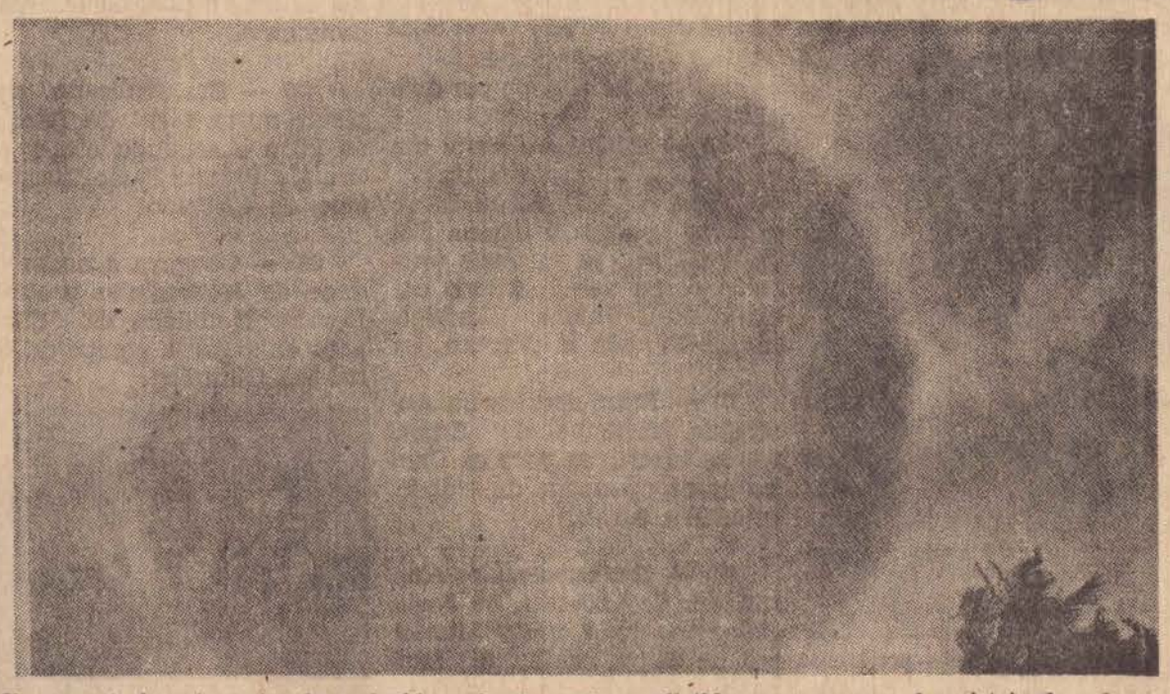

Um acontecimento natural produzido pela luz sol ar refletida numa nuvem de cristais de gelo

A população de vários municípios da região oeste do Estado de São Paulo, assustou-se esta semana, com um fenômeno solar ótico. Em Assis, conforme informou a "Voz da Terra', o fenômeno provocou um início de panico entre a população, terça-feira, quando uma enorme massa negra em forma de circulo, cobriu o sol sobre a cidade, gerando grande apreensão e expectativa nos populares que jamais tinham observado semelhante acontecimento.

Ao centro o sol, circundado pela massa escura de margens avermelhadas, e o normal movimento de nuvens em formação. O fenômeno foi visto por volta das 10h30, e divulgado pelo rádio, quando o locutor, atendendo apelos dos ouvintes, anunciava que quem soubesse alguma explicação deveria informar à emissora. Multiplicaram-se os telefonemas, com suspeitas dramáticas de catástrofes climáticas, e explicações místicas.

O Instituto de Metereologia de Bauru, esclareceu que, a considerar pelos sintomas descritos, se tratava de um fenômeno ótico, chamado Halo, decorrente da defração da luz solar sobre uma nuvem conhecida como extrato de cristais de gelo. Dependendo da posição do sol, e de inumeras condições coincidentes, a presença da luz sobre a nuvem de cristais pode parecer, vista de baixo, como um gigantesco circulo escuro.

Um observador meteorológico disse que o fenômeno repete-se com frequência, entretanto nem sempre é observado em razão da pequena intensidade da luz. Para ele, a presença do Halo permite apenas uma "bela visão" e pode significar a aproximação de uma frente fria.

Gado invade a cidade, matando uma pessoa e gerando confusão

Na rua João Franco de Godoy, 175, um boi entrou na casa de Luiz Antonio Boldrini. Ele não, se assustou muito pois é pecuarista, amarrando o animal e comunicando à policia.

A cena mais curiosa deu-se na feira livre da rua Gel. Osório, onde um grupo de cinco bovinos colocou feirantes e seus fregueses para correr, provocando enorme confusão. No Jardim Paulista, os animais não provocaram problemas. Populares abriram as portas do "Navio", escola estadual, onde as vacas entraram e permaneceram pastando num gramado.

Houve até quem saisse armado com uma faca disposto a matar e fazer um churrasco. Na avenida Washington Luiz, a policia apareceu e impediu que um nortista matasse a vaca que já estava amarrada.

Depois que os bombeiros haviam amarrado todas as vacas soltas nas ruas, apareceram peões, de botas e esporas, com seus cavalos, laçando os animais e fazendo-os entrar nos caminhões-gaiola.

Ao final, um saldo desastroso. Danos por toda cidade e uma vitima fatal: Joaquim Cavalheiro Ramon de 73 anos, foi ferido com uma chifrada no torax e faleceu horas depois na Santa Casa. Foram internados ainda as seguintes pessoas: Valdomiro Marquezelli, garoto de 4 anos, da rua Joaquim Fernandes de Matos, 55, Parque Bandeirantes; Luiz Julio da Silva, de 40 anos, da rua Gabriel Costa Neto, .. 359, Jardim Iguaçu; Armando Rodrigues, e Antonio Gonçalves Martinez.

De manhã, Salvador Shigueki Takamuri se identificou como sendo proprietario da Chácara São José, e trabalhou junto com os peões até que o ultimo bovino fosse removido para o pasto. A tarde, informou-se que o dono do gado é Hinoyuro Maehara. A policia abriu inquérito para apurar responsabilidades.

Na Pensão Santana, rua Rui Barbosa

Esta queria uma "suite" no Huesca Pálace Hotel, entrando no saguão após quebrar uma por ta de vidro temperado

Na Avenida Washington Luiz, esta foi amarrada pelos pés no ca nteiro central

Destilarias terão nova tecnologia

CURITIBA (AE) — As destilarias de alcool de todo o país tem, a partir de agora, mais uma opção tecnológica para se livrarem da supercarga de vinhoto e ainda obter um bom volume de energia: trata-se de um moderno biodigestor de filtros anaeróbios, que já provou sua eficiencia com o vinhoto da mandioca e pode, segundo os técnicos que o desenvolverá, ser aplicado com maiores facilidades ao vinhoto da cana de açucar.

O projeto do novo biodigestor foi todo desenvolvido na Surehma, órgão do governo do Paraná, que cuida de problemas ambientais, e apresenta, entre outras, uma grande vantagem sobre os biodigestores convencionais já em uso nas destilarias de Campos, no Rio de Janeiro: por ter uma concepção bastante moderna (usa reator tubular e alimentação por fluxo ascendente, por exemplo), é em volume, significativamente menor. O professor Urivaldo Pawlowsky, coordenador do projeto, ao explicar as inovações do biodigestor lembrou: "se fôssemos implantar um biodigestor convencional para uma destilaria, padrão, que produza 120 mil litros de alcool por dia e uma carga de vinhoto da ordem de 1,8 milhão de litros, teríamos um sistema de 30 a 35 mil metros cubicos, podendo ser, em certos casos, maior que a própria usina. Este nosso biodigestor seria, para mesma usina, de 2 a 3 mil metros cubicos apenas".

Para Urivald Pawlowsky, a diferença de gastos e esforço para a implantação de uma e outra coisa corresponderia à costrução de uma casa de 10 ou outra de 100 metros quadrados. Os técnicos que atuam no projeto, iniciado há dois anos, com verba de Cr$ 5,5 milhões concedida pela FINEPE, organismo da SEPLAN, lembram que o novo biodigestor surge num momento decisivo, quando as destilarias precisam urgentemente de opções tecnologicas para resolver o grave problema de acumulo de residuos: "só o Paraná, de acordo com as metas do Proalcool, lembra Urivald Pawlowsky, estará produzindo um bilhão de litros de álcool por ano em 85. E isto corresponderá a uma carga de 15 bilhões de litros de vinhoto no período de 15 bilhões a uma descarga de detritos de esgoto de uma cidade com 30 milhões de habitantes".

Planalto alheio à prorrogação

BRASILIA (AE) — "O Palácio do Planalto está alheio às notícias sobre a prorrogação de mandatos seja de parlamentares ou de cargos executivos, tomando conhecimento dessas notícias apenas pelos jornais", disse anteontem o porta-voz da Presidência da Republica, Carlos Atila, ao mesmo tempo em que fazia uma interrogação: "O projeto enviado pelo Governo ao Congresso não contém a marcação da data das eleições? Portanto, é um processo prestes a se definir".

Carlos Atila afirmou, também, que a possibilidade de reeleição dos atuais governadores, conforme projeto do deputado José Camargo (PDS-SP), também é outro assunto do qual o Palácio se informa apenas pelos jornais. "Aqui dentro não se fala nisso, mas nada é dogmático".

O porta voz palaciano disse que o Palácio do Planalto foi consultado e deu a sua concordancia à emenda do senador Murilo Badaró ao projeto de lei das inelegibilidades. "O senador mineiro está perfeitamente integrado com a política do governo, e era natural que antes submetesse ao presidente o seu substitutivo", afirmou Atila.

Dívida da Previdência 220 bilhões nos bancos

BRASILIA (AE) — O Banco Central admitiu ontem que o déficit da Previdência Social junto à rede bancária atingiu, ao final do ano passado, Cr$ 220 bilhões — Cr$ 81 bilhões ao Banco do Brasil e o restante as instituições privadas e estaduais — embora o "Pacote' baixado pelo presidente João Figueiredo autorize a emissão de apenas Cr$ 180 bilhões em Obrigações Reajustáveis do Tesouro Nacional (ORTN) para conversão dos débitos previdenciários.

Na reunião deste mês, ainda sem data marcada, o Conselho Monetário Nacional (CMN) vai regulamentar o decreto presidencial que congelou os débitos bancários do Instituto de Administração Financeira da Previdência Social (IAPAS). Como as ORTNS especiais não cobrem a dívida total, persistirá o déficit da Previdência junto à rede bancária, para ser coberto com as receitas futuras do IAPAS, informou o Banco Central.

O CMN deverá decidir se a parcela de Cr$ 40 bilhões continuará financiada pelo sistema bancário como um todo ou se os bancos comerciais ficam com todas as dívidas da Previdência em ORTNS. Neste caso, o Banco do Brasil receberia títulos em montante equivalente à metade dos seus créditos e ficaria como unica financiadora do déficit remanescente de 1981. Mas todos os bancos deverão assegurar o pagamento dos benefícios da previdência, mesmo na persistência de algum déficit de caixa, conforme acordo entre banqueiros e autoridades monetárias.

Os representantes dos bancos no CMN ainda tentarão o rateio generalizado do onus das ORTNS com remuneração de 5 pc ao ano de juros e mais 60 pc da correção monetária plena. Os grandes bancos entendem que não podem pagar sozinhos por financiar os débitos da Previdência e querem que todos os bancos, de acordo com o volume de depósitos a vista de cada, fiquem com montante correspondentes dos títulos.

Símbolos de Rondonia

PORTO VELHO. (AE) — Em decreto publicados, o governador de Rondonia, Jorge Teixeira de Oliveira, estabeleceu os simbolos do novo estado da Federação, que foram criados por pessoas residentes no antigo territorio e escolhidos através de concurso publico.

Um dos simbolos, a bandeira, já foi hasteada no primeiro dia do estado, pelo ministro Mario Andreazza e o Hino "Ceus de Rondonia" cantado por um coro de 60 estudantes.

A bandeira foi criada pelo estudante Silvio Feitosa e escolhida ainda em outubro do ano passado, enquanto as armas — cujo desenho vem sendo criticado por alguns professores em Porto Velho — foi trabalho de um tecnico da Secretaria de Planejamento, que colocou com base o forte principe da beira, circundado por trilhos da estrada de ferro madeira-marmore tendo em volta ramos de café e cacau.

O Hino "Ceus de Rondonia" foi criado há mais de 10 anos e escolhido como oficial do novo estado sem concurso, já que há muito tempo existia a ideia de que quando o territorio fosse elevado a estado, a letra criada pelo ex-governador Araujo Lima fosse cantada como hino estadual, o que aconteceu.

O Brasil "foi espoliado em 1981"

RIO, (AE) — "O ano de 1982 não vai ser um ano facil. Vamos ter que conviver com as soluções amargas destinadas a resolver os dificeis problemas da Previdencia Social, vamos ter que elevar o preço do pão acima da inflação para extinguir o subsidio do trigo, e muitas das dificuldades enfrentadas no ano passado ainda estarão presentes este ano, exigindo pesados sacrificios para superá-las".

Com esta declaração, feita perante mais de 500 empresários que o homenagearam em almoço no Hotel Gloria, no Rio, o Ministro da Fazenda, Ernane Galveas, conclamou os empresários nacionais e estrangeiros, governo e trabalhadores para "trabalhar duro", como foi feito em 81.

Segundo o ministro, "com a reduzida possibilidade de expandir as importações, com a perda nas relações de troca e com a sangria dos juros externos, a economia brasileira para crescer a curto prazo deverá apoiar-se, basicamente, no aumento das exportações, diversificando, com toda a agressividade tanto a gama de produtos como os mercados compradores. Da mesma forma, deverá incentivar o desenvolvimento de setores de atividades de baixo conteudo de importações, tais como a agricultura e a mineração".

Após analisar o efeito dos choques de preço do petroleo e do aumento brutal dos juros internacionais sobre o dispendio do país, Galveas concluiu que o Brasil "foi espoliado em 1981". Afirmou que a combinação desses fatores adversos provocou diminuição de US$ 6 bilhões no produto nacional (aproximadamente 2,5% do seu valor) subtraindo mais de um milhão de empregos. "Este foi o lado triste do ano que passou e que, em grande parte, empanou os resultados obtidos na área fiscal, no controle da inflação e na melhoria do balanço de pagamentos e no equacionamento do problema energético", disse o ministro.

Ao saudar o ministro da Fazenda, o presidente da Federação Nacional dos Bancos e do Conselho Interamericano de Comercio e Produção, Theophilo de Azeredo Santos, disse que "os empresários desejam construir um capitalismo privado com forte conteudo social e sob o palio da democracia. Desejamos perseguir o consenso que nos una em beneficio do bem comum, sem desfigurar o papel de cada uma das entidades. Desejamos que os nossos espaços não sejam ocupados pelo governo-empresário, desejamos que os nossos investimentos não sejam paralisados pela administração publica de grandes parcelas da poupança nacional. Desejamos que nossas iniciativas não sejam inibidas pelo excesso regulatorio do poder publico"

Padronização do feijão

BRASILIA (AE) — O Presidente da Comissão Técnica de Normas e Padrões do Ministerio da Agricultura, Romeu Nogueira de Paula, informou que a padronização do feijão para comercialização interna entrará em vigor a partir do dia 1 de fevereiro. Nogueira de Paula esclareceu que a padronização do produto não o vai encarecer a nivel de consumidor, mas possibilitará que o intermediario "faltoso" seja punido.

Segundo o tecnico do Ministerio da Agricultura, a padronização adotata estabelece teor de umidade em 15 por cento e de impureza em 2 por cento. Quanto à embalagem e marcação do produto, Nogueira de Paula explicou que tanto no atacado como no varejo as determinações do Ministro da Agricultura objetivam permitir ao consumidor estar ciente da qualidade do produto adquirido.

Frente empresarial vai reunir-se próximamente

RIO (AE) — A primeira manifestação concreta da frente empresarial criada para apresentar sugestões ao governo e evitar que as autoridades adotem medidas de ordem econômica sem o prévio conhecimento dos empresarios deverá ser realizada na próxima semana, na Confederação Nacional da Industria (CNI), no Rio, onde estarão reunidos presidentes de entidades de classes patronais que aderiram à frente. Deverão estar presentes, entre outros, os dirigentes das Confederações Nacionais da Industria, do Comércio e da Agricultura, da Federação Nacional dos Bancos e da Camara de Construção Civil.

O presidente da CNI, Albano Franco, embora não tenha dado apôio formal à construção da frente de empresários, deverá estar presente à reunião, mas não como integrante do movimento encabeçado pelo presidente da Fenaban, Teophilo de Azeredo Santos, porque ele se mostra apenas favorável a uma conversa sobre assuntos de interesse nacional, conforme manifestou ontem no Rio.

Franco disse que defende sempre a união da classe, mas acha que os empresários não devem formalizar qualquer tipo de frente, porque, a sua opinião, "isso daria oportunidade para que os trabalhadores voltassem a organizar o Comando Geral de Trabalhadores (CGT), por exemplo". O empresário, agora também senador pelo PDS de Sergipe, ao ocupar a vaga do senador Lourival Batista, nomeado secretario de Educação daquele Estado, considera mais sadio que os empresários se reunam em almoços, pelo menos uma vez por mês, para debater os diversos problemas nacionais.

Na sua opinião, os empresários precisam realmente ser ouvidos sempre que as autoridades governamentais estejam dispostas a tomar qualquer decisão, mas que isso não precisaria assumir a dimensão da frente.

Franco acha que os diálogos com as autoridades não tem sido tão dificil, ultimamente, e citou o caso, por exemplo, da lista dos produtos supérfluo. Segundo o empresário, não fossem os documentos do empresário encaminhados às autoridades, a lista seria muito maior e as alíquotas seriam bem mais elevadas

Leia e Assine
O IMPARCIAL
FONES:
22-1133/22-1801

Noticiário amador

Retrospectiva 1981 - Abril

Seleção Brasileira de Basquetebol que foi derrotada pela China 86x68

Antonio Macca, o novo presidente da Amepp

Antonio Figueiredo Feitosa, o que deixou o cargo

01 — A Seleção Brasileira de Basquetebol, que havia chegado no dia anterior, realizou as 10 horas deste dia o seu treino preparativo para o jogo contra a equipe da China.

01 — Chegava na tarde deste dia, a Delegação Chinesa, que à noite estaria enfrentando a Seleção Brasileira de Basquetebol Feminino, numa sensacional promoção da Autarquia Municipal de Esportes, ultima da gestação do Prof. Antonio Figueiredo Feitosa.

02 — Na despedida do Prof. Feitosa da presidência da Autarquia, realizou-se o sensacional jogo entre as Seleções do Brasil e China Popular em basquetebol feminino, com vitória da equipe da China pelo placar de 80 a 68.

02 — Antecedendo ao jogo Brasil x China, tivemos a transferência de cargo de Presidente da Autarquia Municipal de Esportes do Sr. Feitosa para o Sr. Antonio Macca, que teria a incumbencia de dirigir os destinos da Amepp por dois anos.

05 — Iniciava-se neste dia o Pentagonal Jornal O Imparcial, com a participação das seguintes equipes: Curtume Rotta, Servidores Municipais (que fazia o seu apaziguamento oficialmente), Unidos, Refrigerantes Funada e Wartan.

07 — Eram abertas na Autarquia Municipal de Esportes, as inscrições para os Campeonatos: Amador da cidade, juvenil e rural.

09 — Realizava-se as solenidades de abertura do Jogos Colegiais, no Ginásio Municipal de Esportes Watal Ishibashi.

12 — Antonio Macca, novo presidente da Autarquia Municipal de Esportes, dava entrevista à imprensa, dizendo de sua espectativa para o ano de 1981 (que afinal de contas foi muito boa).

12 — Nesta data estiveram na redação do Jornal O Imparcial os Dirigentes do Ipanema Clube, Aurelino Coutinho, Wladimir Cechetti Salgueiro vice presidente, Paulo Sérgio Martins tesoureiro, que acompanhados do Arquiteto Nuno Ramos Junior e Jolio Martin, diretores da Constrix — Engenharia e Comércio Ltda, mostrando a planta do prédio que o Ipanema Clube vai construir exatamente em frente ao que já existe, em terreno doado pela Municipalidade.

14 — Era empossado no cargo de técnico de basquetebol feminino da Autarquia Municipal de Esportes, o Prof. Osmar Ferreira Martins.

15 — Eram abertas as inscrições para o Torneio Xeque Mate de Xadrez, promovido pelo Clube de Xadrez e Autarquia Municipal de Esportes.

21 — O atleta Milton Akiyama, era considerado em Arica no Chile o melhor arremessador da América do Sul no recente campeonato Sul Americano ali realizado.

23 — Nesta data, a equipe dos Servidores Municipais, que participava de seu primeiro torneio (agora prestes a desaparecer, após um ano de conquistas), estava prestes a conquistar o titulo do Pentagonal Jornal O Imparcial.

26 — Nesta dava-se a primeira apresentação da equipe de Atletismo Ipanema Amepp no ano de 1981, participando do 56.o campeonato paulista de atletismo no Estádio Constancio Vaz Guimarães no Ibirapuera, destaque para Carlos e Gilson, nos 400 metros e saltos triplos e distancia respectivamente.

26 — Era realizado nas pistas norte e sul do Parque do Povo a segunda etapa do Grande Prêmio Paulo Constantino de Ciclismo.

28 — Chegava a nossa cidade, de Jacarezinho, a atleta Rosana Madalena da Silva, para entregar a equipe de Ginástica Olimpica.

Rosana

Carlos

Gilson

Refrigerantes Funada terá juvenil em 1982

A firma, Industria e Comercio de Bebidas Funada, distribuidor em nossa cidade dos Produtos Brahma, que a muito tempo vem prestigiando o esportes amador mantendo uma equipe de futebol que participa dos campeonatos dirigidos pela Autarquia Municipal de Esportes. Este ano de 1982, visando dar uma maior colaboração ao futebol menor, estará, dependendo ainda de alguns detalhes, montando uma equipe de futebol juvenil para participar do 4.o Campeonato Juvenil que terá inicio no proximo mes de março.

Se tal fato se concretizar, temos certeza, que será uma equipe forte e dirigida, com um unico objetivo o de ser campeão de 1982.

O Sr. Sadao Funada, amante do futebol amador, diretor da Empresa Industria e Comercio de Bebidas Funada está de parabens por mais esta iniciativa, caso a mesma venha a se concretizar.

DANUBIO AZUL

O tecnico Nelson Viana do E.C. Danubio Azul, esta convocando todos os seus atletas para estarem logo mais às 15 horas na Praça Nove de Julho, de onde rumarão para a cidade de Alvares Machado, onde enfrentarão uma seleção daquela localidade. Os convocados são os seguintes: Ratinho — Pedrão — Claudio — Arlindo — Lipão — China — Modesto — Biroca — Giba — Chico — Gilson — Pelézinho Mario — Gentil — Genilnho e Aldo.

Grande Prêmio de Fórmula Um

RIO. (AE) — O comitê organizador do GP do Brasil de fórmula-1 reuniu-se ontem na sede da CBA, no Rio, e além de escolher Amadeu Girão para diretor da prova, decidiu tomar "enérgicas providencias" quanto ao credenciamento de jornalistas, patrocinadores e equipes. O presidente da CBA, Carlos Cavalcanti, disse que o objetivo dos organizadores do GP do Brasil de Formula-1 é "evitar a aglomeração exagerada de pessoas nos boxes e dar à imprensa total liberdade para seu trabalho".

Quanto à indicação de Amadeu Girão, o comitê organizador explicou que se trata de pessoa "muito experiente e de alta consideração junto a fisa", onde faz parte da comissão de regulamentos. Girão foi o diretor da prova no GP de 81 e recebeu severas criticas de Bernie Eclestone devido aos problemas criados pela emissão exagerada de credenciais e o tumulto de milhares de pessoas circulando pelos boxes.

Sobre o GP do Brasil, marcado para 21 de março no Rio de Janeiro, a CBA informou que já está acertado com a Loteria Federal a emissão de bilhetes para o Sweepstake com a foto do campeão mundial Nelson Piquet.

Caiuá

COMUNICADO N.o 003|82
INTERRUPÇÕES NO FORNECIMENTO DE ENERGIA ELÉTRICA

Para melhoramento e expansão da rede de distribuição, dos serviços de iluminação publica e ainda para oferecer condições de segurança tanto ao pessoal que realiza esses serviços como também ao publico em geral, torna necessário interromper o fornecimento de energia elétrica nos seguintes locais: —

— DIA 13 DE JANEIRO DE 1982 — QUARTA-FEIRA
MUNICIPIO DE PRESIDENTE PRUDENTE
— Interrupção das 6:00 às 11:00 horas, aproximadamente, atingindo os consumidores do Parque São Judas Tadeu e Vl. Sta. Tereza.

— DIA 13 DE JANEIRO DE 1982 — QUARTA-FEIRA
MUNICIPIO DE PRESIDENTE BERNARDES
— Interrupção das 13:00 às 16:30 horas, aproximadamente, atingindo os consumidores da Perobinha, km 5, Araxans, Santo Antonio, Emilianópolis, Arandópolis e São Francisco.

— DIA 14 DE JANEIRO DE 1982 — QUINTA-FEIRA
MUNICIPIO DE PRESIDENTE VENCESLAU
—Interrupão das 6:30 às 13:00 horas, aproximadamente, atingindo os consumidores do setor compreendido entre as Ruas João Pessoa, Machado de Assis, Prestes Maia e Machado de Assis.

— DIA 17 DE JANEIRO DE 1982 — DOMINGO
MUNICIPIO DE PRESIDENTE PRUDENTE
— Interrupção das 6:30 às 9:00 horas, aproximadamente, atingindo os consumidores do Bairro do Bosque e Rua Joaquim Nabuco entre Av. Manoel Goulart e Av. Washington Luiz.
— Interrupção das 6:30 às 13:00 horas, aproximadamente, atingindo os consumidores do Jardim Bela Vista, COHAB, CECAP bem como o Frigorífico Bordon e Curtume Touro.

— DIA 17 DE JANEIRO DE 1982 — DOMINGO
MUNICIPIO DE OSVALDO CRUZ
— Interrupção das 6:30 às 13:00 horas, aproximadamente, atingindo os consumidores de parte do circuito n.o 1 de 11,4 kv da S|E de Osvaldo Cruz.

O fornecimento será restabelecido tão logo concluídos os serviços programados, que somente serão executados se as condições do tempo permitirem.

Outrossim, informamos que caso os serviços sejam concluídos antes dos prazos estabelecidos, os religamentos serão antecipados, devendo os senhores consumidores, por medida de segurança, considerar em todo o período as redes como estando energizadas.

Pres. Prudente, 08 de janeiro de 1982
COMPANHIA "ELÉTRICA CAIUÁ"

PUBLICAÇÕES DE ATOS OFICIAIS DA JUSTIÇA
INTIMAÇÕES DE DESPACHOS DOS JUIZES DA COMARCA DE P. PRUDENTE

4.o OFICIO

INVENTARIO — Feito n.o 011|82 — Jonas José de Oliveira c| João José de Oliveira e Julinda Pereira Oliveira. fls. 02. R. e A. Informa o requerente o porque do ajuizamento do inventario nesta comarca. Adv. dr. Joaquim Maria Gil de Oliveira.
INVENTARIO — Feito n.o 769|78 — Deolinda Bertaquini Martins c| Aristides Vieira Martins. fls. 61|65. Digam (Feito o auto de partilha, aguardando assinatura). Advs. drs. Adauto Peretti — Benedicto Apparecido Pereira do Lago.

AÇÃO DE REPARAÇÃO DE DANOS — Feito n.o 935|81 — Elidio Martins c| Moysés Pedro Junior e Valter Rodrigues. fls. 72|76. — Topico final da r. sentença — Isto posto julgo Procedente esta ação ordinária de reparação de danos, com procedimento simarissimo proposta por Elidio Martins contra Moysés Pedro Junior e Valter Rodrigues, com fundamento nos artigos 159 e 1521, III do Código Civil, e o faço para condenar os reus ao pagamento de Cr$ 60 000,00 (sessenta mil cruzeiros) acrescidos de correção monetaria a partir de 11 de outubro pp; juros de mora a partir da citação, custas processuais e honorarios advocaticios que fixo em 15% (quinze por cento) sobre o valor da condenação. PRI. Advs. drs. Luzimar Barreto Franca — Rufino de Campos — Leonides Prado Ruiz e Lamartine Maciel de Godoy.

AÇÃO DE REPARAÇÃO DE DANOS — Feito n.o 897|81 — Anacleto Tinti c| Olimpio Tomaz de Carvalho Neto. fls. 68|72. Tópico final da r. sentença. Por tais fundamentos julgo Procedente esta ação de reparação de danos proposta por Anacleto Tinti contra Olimpio Tomaz de Carvalho Neto, e o faço para condená-lo ao pagamento de Cr$ 115.001,35 (Cento e quinze mil, um cruzeiros e trinta e cinco centavos), acrescidos de correção monetaria a partir da data do acidente, juros de mora a partir da citação, custas processuais e honorarios advocaticios de 15% (quinze por cento) sobre o valor da condenação. PRI. Adv.os drs. — Valter Guimarães Meira — Valdemar de Souza Mendes e Elcio Aparecido Vicente.
AÇÃO SUMARISSIMA DE RESCISÃO DE CONTRATO PARTICULAR — Feito n.o 732|81 — Maria da Conceição Costa Silva c| Manoel Nazario dos Santos. fls. 31 — A autora. Advs. Valdemar Lourenço da Silva.
AÇÃO DE SEPARAÇÃO JUDICIAL — Feito n.o 1.612|4.o — S.P.M.T. c| F.P.T fls. 372. J. Digam (Feita conta de liquidação). Advs. drs. João Bosco de Lima Cesar — Antonio José Corrêa — Eduardo Naufal — José Stabile Filho — Myrta Cavalini — Bertoncini — Clovis O.D. Carapeba Carlos Augusto Morestsohn de Castro — Rufino de Campos.

AÇÃO DE CONVERSÃO DE SEPARAÇÃO EM DIVORCIO — Feito n.o 768|81 — M.D.S. c| A.V.S. fls. 24. Aceito os argumentos expendidos pela requerente. Considerando o atestado de fls; concedo a suplicante os beneficios da Assistencia Judiciaria. Providencie-se a publicação dos editais. Int. Adv. dr. Sebastião de Castro Filho.

AÇÃO DE DIVORCIO — Feito n.o 1.199|79 — O.H.S. c| M.C.S. fls. 32. Digam sobre a liquidação (feita conta de liquidação). Advs. drs. — José Antonio Salem e Valdemar de Souza Mendes.
AÇÃO DE SEPARAÇÃO JUDICIAL — Feito n.o 865|80 — A.A.C. c| M.A.C. fls. 57. Topico final da r. sentença. Isto posto, tendo sido observadas as formalidades dos artigos 1121 e 1122 do CPC. homologo a separação consensual de A.A.C. e M.A.C. bem como o auto de partilha de fls. 54|55, que fica fazendo parte integrante desta sentença e declaro dissolvida a sociedade conjugal nos termos do artigo 4.o da Lei 6.515|77. P.R.I. expedindo se mandados de registro e averbação e formais de partilha. Advs. drs. Jadyr Mandacaru Guerra — Elcio Aparecido Vicente e João Bosco de Lima Cesar.
AÇÃO DE SEPARAÇÃO JUDICIAL — Feito n.o 514|81. — G.N.H.S. c| J.E.S. fls. 113. A autora. Advs. drs. Joaquim Gonçalves Ferreira Filho — José Antonio Salem e João Bosco de Lima Cesar
AÇÃO DE SEPARAÇÃO JUDICIAL — Feito n.o 050|78. — O.P.N. e s| mulher T.U.N. fls. 97. Cumpra se o despacho de fls. 92. (J. Digam, inclusive o Curador Geral). Advs drs. Gilberto B. Lima — Wilson Palolla — Alberto José Luziardi — Francisco Aranega de Jesus — Paulo Gimenez Alonso — Daniel S. Yamashita e Pedro Canci Filho.
AÇÃO DE SEPARAÇÃO CONSENSUAL — Feito n.o 509|78 — J.L.S. e s|mulher M.M.S.S. fls. 46 e 46v. Tendo em vista o deposito da importancia reclamada, e considerando que o requerido se encontra preso, determino a expedição do competente alvará de soltura, se por não estiver preso — Após, entregue-se a importancia depositada à autora, mediante recibo dos autos, deduzindo as diligencias do sr. Oficial. Advs. drs. Jesualdo Pires Ferreira e Heraclito Alves Ribeiro.
AÇÃO DE ALIMENTOS — Feito n.o 916|80 — I.M.S.; N.S.; M.L.S. e A.L.S. c| J.D.S. fls. 62 J. Faça-se o pagamento ao interessado, mediante recibo. Advs. Valdemar Lourenço da Silva e Silvano Flumignan. — Presidente Prudente, 07 de janeiro de 1.981. — Edison Yujiro Kusaba — RG. 10.906.393-SP

PROTESTOS

PRIMEIRO TABELIONATO DE PROTESTOS — Rua Barão do Rio Branco, 481 — 1.o Andar — Cartório do Dr. Lessa — EDITAL

Acham-se neste cartório à Rua Barão do Rio Branco, 481 — 1.o Andar para serem protestados os títulos abaixo relacionados:-
Dupl. 16.382 — Cr$ 5.646,00 — venc. 30.08.79
Devedor: Francisco Cardo Batet — CIC. .....
055.436.738-68 — Prot. por falta de pagamento
Prazo para pagamento — 13|01|82
Dupl. 16.464 — Cr$ 1.990,50 — venc. 30.9.79 —
Devedora: Cardo Batet Polimeros Ltda — CGC. 49.839.939|0001-33 Prot. por falta de pagamento —
Prazo para pagamento — 13|01|82.

Por não ter sido possivel intimar pessoalmente os referidos responsáveis, pelo presente edital os intimo a virem em cartório a fim de efetuarem o pagamento dos referidos titulos ou darem a razão porque não fazem, e ao mesmo tempo na falta de pagamento os notifico do competente protesto.

Em cumprimento ao Prov. 1/78 da Egrégia Corregedoria Geral da Justiça, os pagamentos somente poderão ser feitos através de Cheques Vistos a favor dos apresentantes, pagáveis nesta praça.
Presidente Prudente, 08 de janeiro de 1.982
Paulo de Tarso da Rocha Lessa — Tabelião

SEGUNDO TABELIONATO DE PROTESTOS —
— Edital de Protestos —

Acham-se em Cartório à meu cargo instalado à Rua Rui Barbosa, n.o 390, desta cidade e Comarca de Presidente Prudente, para serem protestados, os titulos abaixo relacionados.

Devedor: Antonio Sebastião Calderan — CIC. .. 779.806.468-00 — Titulo: Nota Promissoria Cr$ 2.000,00 — v|: 20.11.81 — por falta de pagamento

Devedor: Mario Hiromi Baba — CIC. ..... 017.737.308-75 — Titulo: Duplicata Cr$ 12.100,00 v|: 10.10.81 — por falta de pagamento

"Devedor' José Caetano Pinheiro — CIC ..... 544.552.358-68 — Titulo: Nota Promissoria Cr$ .. 13.905,00 — v|: 10.10.81 — por falta de pagto.

Devedor: Narcizo Severino da Silva — CGC. ..... 48.810.535|0001-54 — Titulo: Duplicata Cr$ ..... 2.180,00 — v|: 24.12.81 — por falta de pagamento

Devedor: Alcides Fabion — CIC. 543.874.858-68 — Titulo: Duplicata Cr$ 9.477,00 — v|: 21.12.81 — por falta de pagamento

Devedor: Geraldo de Souza Lima — CIC. ..... 969.820.338|00 — Titulo: Duplicata Cr$ ..... 3.333,00 — v|: 21.12.81 — por falta de pagto.

Por não ter sido possivel intimar pessoalmente os referidos responsaveis, pelo presente intimamos para fins de direito e ao mesmo tempo se no caso destes não serem atendidos, os notificamos dos competentes protestos.
Presidente Prudente, 08 de janeiro de 1.982.
Marcio Thadeu Martins — Oficial Maior

O IMPARCIAL
EDITORA "IMPRENSA" LTDA.
CGC MF 55.347.520/0001-67
Diretor Presidente: ROBERTO SANTOS
RJP Nº 1957
Diretor Responsável: MÁRIO PERETTI
RJP Nº 8756
Diretor de Redação: ADELMO S.R. VANALLI
RJP Nº 8068
Diretor Administrativo: DEODATO DA SILVA
REDAÇÃO, OFICINAS E CLICHERIA
Rua Siqueira Campos, 582/600 sub-solo/602
ADMINISTRAÇÃO, DEP. COMERCIAL
REDAÇÃO
Fones KS
22-1133 / 22-1801
DEP. ASSINATURAS E CIRCULAÇÃO
22-4542 / 22-4413
DDD 0182 – PRESIDENTE PRUDENTE – SP
REPRESENTAÇÃO NACIONAL
Consórcio Brasileiro de Imprensa – CBI
Rua Senador Feijó, 161 - 6º andar
Fones: 37-3728/36-4909/37-2669
SÃO PAULO
Avenida Rio Branco, 277 – 12º andar
Conjunto 1.205 – Fone: 221-1668
RIO DE JANEIRO
Endereço para correspondência:
Rua Siqueira Campos, 600 - sub-solo
Caixa Postal, 316 – CEP 19.100
Endereço Telegráfico: IMPRENSA
PRESIDENTE PRUDENTE - Est. de São Paulo
CORRESPONDENTES EM:
Presidente Epitácio - Caiuá
Presidente Venceslau - Piquerobi
Santo Anastácio - Presidente Bernardes
Alvares Machado - Mirante do Paranapanema
Teodoro Sampaio - Rosana - Pirapozinho
Tarabay - Estrela do Norte - Anhumas
Taciba - Regente Feijó - Indiana
Martinópolis - Rancharia

BALANÇO GERAL DA SOCIEDADE CIVIL BENEFICIENTE LAR SANTA FILOMENA,

sito á Rua Sargento Firmino Leão s|n.o, inscrita no Cadastro Geral de Contribuintes no Ministério da Fazenda sob n.o 55 358 790|0001-73, encerrado em data de 31 de dezembro de 1981.

— A T I V O —

I —) DISPONIVEL		
1 — CAIXA GERAL		
1.1) Caixa	—.—	
2) — BANCOS C| MOVIMENTO		
2.1) Banco Mercantil de São Paulo S.A.	1.532,22	
2.2) Banco do Estado de São Paulo S.A.	102,00	1.634,22
II —) REALIZAVEL		
1) — REALIZAVEL A LONGO PRAZO		
1.1) Eletrobrás		729,06
III —) IMOBILIZADO		
1) — IMOBILIZAÇÕES TECNICAS		
1.1) Moveis e Utensilios	585.520,51	
1.2) Veiculos	115.100,00	
1.3) Imóveis	3.048.349,08	
1.4) Utensilios de Cozinhas	34.359,00	
1.5) Equipamentos Medicos	8.000,00	3.791.[illegible],59
SOMA DO ATIVO		3.793.691,87

X

— P A S S I V O —

I —) NÃO EXIGIVEL		
1) — PATRIMONIO		
1.1) s/ desta conta		3.793.691,87
SOMA DO PASSIVO		3.793.691,87

X

RELATORIO FINANCEIR0 DA ENTIDADE ALUSIVA AO ANO DE 1981 (RECEITAS E DESPESAS)

— DESPESAS		
Despesas c| Medicamentos	44.654,48	
Consumo de Gás	60.914,38	
Despesas c| Vestuários	114.517,24	
Generos Alimenticios	936.398,50	
Consertos e Reparos	16.603,00	
Material Escolar	41.451,60	
Combustíveis e Lubrificantes	79.000,00	
Despesas c| Cozinhas	5.697,00	
Despesas c| Veiculos	36.057,00	
Agua, Luz e Forças	183.731,72	
Ordenados e Salários	118.481,22	
Assistencia Contábil	14.400,00	
Previdência Social	24.378,88	
F.G.T.S.	12.534,93	
Contribuição Sindical	985,40	
P.I.S. Fôlha de Pagamento	1.347,84	
Despesas c| Fotocopias	570,00	
Despesas Postais	919,20	
Material de Limpezas	237.342,84	
Impressos e Materiais p| Escritorios	1.510,40	
13.o Salarios	13.375,50	
Ferias e Indenizações	11.097,50	
Material de Reformas	26.577,00	
— RECEITAS		
Aluguel recebidos		303.000,00
Fundo Estadual Bem Estar do Menor (FEBEM)		1.763.910,00
C. M. O. A. S.		35.075,53
a transportar	1.982.545,63	2.101.985,53
de transporte	1.982.545,63	2.101.985,53
Ministerio da Educação e Cultura (MEC)		129.000,00
Doações Recebidos		141.113,00
C. M. O. A. S.		413.000,00
Churrasco Beneficientes		118.912,41
Resultado Apurado n/ Exercício	921.465,31	
SOMA	2.904.010,94	2.904.010,94

X

Presidente Prudente, 31 de Dezembro de 1981.

Madre Nazarena Zammit
Presidente

Irmã Mary Anne Mifssid
1.a Tesoureira

Walterley Remelli
Tec. em Contabilidade CRC Sp. 35.261
C.P.F. 517.626.338 — 68

OS CLASSIFICADOS CLASSIFICADOS CLASSIFICADOS

COMPRA - VENDA

TERRENO JD. MORUMBI
Vendo, medindo 23 x 40, em uma das melhores localizações. Tratar fone 22-2049

RESIDENCIA
Vende-se a 5 quadras da Matriz, c/ 3 dormit. à Rua Alvares Machado, 50. Tratar p/ fone 22-5106 Negócio sem intermediário.

APTO. TEMPORADA | PRAIA GRANDE
(Boqueirão) a 100 metros da praia, 2 dormitórios, acomodações para 12 pessoas, garagem para 02 veículos. Tratar fone: 22-4638.

NÃO PAGUE ALUGUEL
Casa própria com financiamento total, até 20 anos, tratar à Rua Barão do Rio Branco, 521 c/ Dr. José Ricardo.

VENDE-SE CHACARA
5 alq. formada a pasto, c/ pomar luz, 2 minas d'água, córrego, mangueira de leite, à 3 Km da cidade. Preço 8.000.000,00. Aceita-se casa e carro de menor valor no negócio. rua João Vicente de Mendonça Filho, 378, vila Formosa.

VENDE-SE TERRENO
Parque Watal Ishibashi, aceita-se veiculo, volks como parte de pagamento. Tratar Rua Praia Grande, 213, Jardim Estoril — c/ Jair

FINISSIMA RESIDENCIA
Vende-se prox. à Av. W. Luiz, c/ 3 dormts 1 apto. c/ AE., sala c/ 2 ambientes, sls. jantar cozinha, q. empregada, WC, garagem, p/ 2 carros, 170 mts2 fone 22-3454.

RESIDENCIA NO BOSQUE
Vende-se c/ 3 qtos., sala conjugada c/ copa, cozinha, banh. social, garagem fechada, edicula c/ 2 qtos e banh. à Rua Paul Harris, 36, ao lado do Mercado Municipal. Tratar no local.

SITIO
Vende-se uma area de 20 alq. perto de Prudente, contendo 10 mil covas de café; 500 pés de Pera-dagua; luz eletrica e agua encanada; 2 casas p/ moradia, 2 galpão, 1 terreiro de café, excelente aguada. Cr$ 15.000.000,00 Tratar direto à rua Quintino Bocaiuva 818. Tel. 33-2015 c/ José.

VENDE-SE OU TROCA-SE
Por carro, um terreno no Jardim São Paulo (próximo a COHAB), medindo 11 x 28. Tratar fone .. 22-6407

VENDE-SE FINA RESIDENCIA
Jardim Aviação Terreno 12x33 com 300 metros de Construção, 3 ótimos dormitórios sendo um Apartamento todos com armarios embutidos e ar condicionado uma sala grande, 6 x 7 uma copa com armario escritório 1 cozinha, Edicula completa com 2 quartos para empregada garage para 4 carros. Preço Cr$ .. 8.000.000,00. Condições a Combinar.

VENDE-SE UMA LINDA RESIDENCIA NO J. PAULISTA
3 Amplos dormitórios, sendo um apartamento, com ar condicionado, 1 sala com 3 ambiente. Cozinha com azulejo até o teto, Edicula completa com banheiro para empregada. Preço de ocasião C$ 4.000.000,00 com parte financiada

VENDE-SE UM LINDO TERRENO
No Bongiovani, 11 x 22 com vista para cidade. Preço Cr$ ..... 700.000,00 com facilidade.

PANIFICADORA COMPLETA
Vende-se c/ forno Fian à lenha, c/ prédio comercial e casa Residencial, por 3 milhões, em Pres. Epitácio. tratar fone 812317 horário comercal e 812593 à noite.

EMPREGOS

MARCENEIRO
Precisa-se com prática comprovada. Inicio imediato. Tratar Rua Santos Dumont, 57 — fone 3-5149.

FATURISTA
PRECISA-SE com prática. Tratar à Rua Rui Barbosa, 212

ALUGA - SE

CASA/TELEFONE
Aluga-se uma casa, c/ 6 comodos madeira, $ 7 mil no Jardim Regina, 2 comodos de tijólos por $ 4 mil na Vila Industrial e compra-se 1 telefone comercial, tratar à Rua Daniel Martins, 705

VEÍCULOS

FUSCA 1300 L
Vende-se ano 76, em ótimo estado de conservação, tratar à Rua Julio Prestes, 60.

VENDO OU TROCO
Uma carreta e cavalo Scania 111-S, ano 79. em perfeito estado, c/ pneus novos por Mercedes 1113. Tratar fone 71-1657 — P. Venceslau.

FUSCA 1.200 — VENDE-SE
Super economico, bom estado, lic. 9/82. Cr$ 65.000,00. Tratar Av. Ana Jacinta, 1.474 — COHAB.

CHEVETTE 79
Vende-se um Chevette, branco mes 9 c/ 43.000 km Cr$ 380.000,00 tratar pelo fone 22-4686 — horario 11 as 18 hs.

VENDE-SE TRATOR
Ford 1980, 800 horas e um Fiat ano 80. Tratar fone 33-4624.

YAMAHA 180
Vendo, cor vinho, com 3.000 km Tratar fone: 33-4189 R. Joaquim Nabuco, 1.370.

MOTO 125 RX
Vende-se moto Yamaha, ano 79 tratar c/ Flávio ou Junior no telefone 33-3827 — Horário comercial ou 33-4735 — Residencial

MOTO CB-400 — PRATA/82
Troca-se por Passat ou Volks 80/81 tratar fone 0436-231262 c/ João — Porecatu

CORCEL 74
Vendo, cupê luxo, Precisa de algum reparo de funilaria. Preço Cr$ 100.000,00 à Rua Antonio Bongiovani, 147.

FIAT 147 L
Vende-se fiat ano/79, cor bege, ver e tratar a Rua 12 de Outubro, 1759. Fone 22-5117

VENDE-SE UM CAMINHAO
Tratar na PRUDENDIESEL, com Canteiro, à Av. Cel. Marcondes n.o 4.000.

COMPRO GALAXI LANDAU
Ano 79/80. Bom estado. Tratar com Dr. Rams fone 22-1587.

YAMAHA TT 125
Vendo 1980, vermelha, estado O.K. c/ 4.000 km. Cr$ 180.000,00. Tratar rua Dr. Gurgel, 939 — Tel.: 33-3126.

KOMBI MOD 80
Vende-se c/ 25.000 km, excelente estado. Tratar fone 22-4423 c/ Antonio.

MOTO YAMAHA RX 80
VENDE-SE, em estado noxo 2.300 Kms. — equipada, licenciada mes 09, cor prata, ano 80. Tratar fone: 22-3045 periodo da manhã.

PUMA GTS
Vendo, ano 80, cor prata, baixa km. Tratar Rua Santa Rosa, 62 Fone: 33-4027

VOLKS 1.300
Compro, ano 71 a 75. Tratar Rua Pastor Jorge, 498 — Fone 22-3389 — Jd. Bongiovani

PUMA GTE
Vende-se, ano 78 (fechado). Vendo por motivo de viagem. Bom de fibra, excelente mecanica, fazendo 15 km/litro. Aceita-se troca. Tratar na Rua 7 de Setembro 672.

DIVERSOS

VENDE-SE OU TROCA-SE
Máquinario completo para fabricação de bloco e lajotas. Aceita-se moto ou carro c/ parte pag. Cr$ 250.000,00. Tratar Walter Nogueira de Almeida, 35 — Fone 33-5670 c/ Marcos a partir de 2.a feira.

TELEFONE COMERCIAL
Vende-se fone comercial tratar no chaveio Central, à rua Joaquim Nabuco, 667-A

MOVEIS E ROUPAS USADAS
Compra-se geladeira, sofás, máquinas de costura, e de lavar. Tratar com D. Dirce à rua Luiz Cunha, 181, fundos, ou f. 22-2946.

LECIONA-SE
Aulas particulares. Todas as materias, tratar c/ Ireninha — Fone: 33:2660.

SETTER IRLANDES
Vende-se filhotes, c/ 35 dias. Tratar p/ fone 33-5685 c/ Pedro ou Valentin.

TELEFONE RESIDENCIAL
Vende-se tel. Residencial, tratar pelo fones 22-4262 ou 33-3379.

VAGAS/PENSIONATO
Oferece-se vagas para rapazes informações pelos fones 22-3223 ou 22-5357, c/ Elza — Bairro do Bosque.

PENSIONATO|MARMITAS
Oferece-se vagas p/ moços e marmitas inclusive aos domingos, tratar à Av. Cel. Marcondes, 820 1.o andar c/ Marlene.

TOPOGRAFIA
Pessoa em vias de montar escritorio para serviços de topografia necessita: máquinas calculadoras e 1 (um) micro-computador programavel com preferência pelo HP-97 com fita impressora (já tem programa para HP). Informações pelo telefone: 22.5771.

COMPRA-SE TELEFONES
Comercial e residencial. Tratar à rua Tte. Nicolau Maffei, 118 fundos. Fone: 33-4040, falar com Ivone ou Toninho.

PASTOR ALEMÃO
Vende-se 05 filhotes c/ 02 meses. Tratar à Rua Cicero de Barros, 128.

TELEFONE COMERCIAL
Vende-se. Instalação imediata. Tratar fone 22-4423 c/ Antonio.

LAMZA — LIMPEZAS E DEDETIZAÇOES EM GERAL
Serv. de faxina em bancos, escritórios laboratórios, hospitais, etc. Claudio Lamza — R. Benjamin Constant, 482 V. Marcondes Recado p/ fone 33-5552. Pelo menos preço da praça.

CLASSIFICADOS — PROCURE O NOSSO BALCÃO DE ANÚNCIOS • ENDEREÇO: RUA SIQUEIRA CAMPOS, 600 - FONES: 22-1133 / 221801

AVISO DE TRANSFERENCIA DE 2.o LEILÃO —

O Doutor Reynaldo Antonio Vessani, Juiz de Direito da Primeira Vara Cível desta cidade e Comarca de Presidente Prudente-SP., na forma da lei, etc.

FAZ SABER — a todos quantos o presente virem, dele conhecimento tiverem ou interessar possa, expedido nos autos da execução movida por Paulo Roberto de Almeida Filho e/o. contra Irani de Souza, feito n.o 350/79, que foi redesignado para o segundo leilão dos bens penhorados ao devedor, o dia quinze (15) do mes de fevereiro pf., às 13,30 horas, ficando o devedor Irani de Souza devidamente intimado desta designação. Nada mais. Pres. Prudente, 29.12.81. Eu, (a) João Batista T. Soller, esc. aut. datilografei e subscreví.
O Juiz de Direito,
(a) Reynaldo Antonio Vessani

ÁREA 900 ALQUEIRES

VENDE-SE, terra mista, cerrado bom e boa de água. Preço p/ alqueire: Cr$ 70.000,00 Tratar fone: 33-2723

Fazenda vende-se

Com 811 alqueires, sendo 500 alqueires formado de braquiaria e umidícula, 311 de cerrado, sede, curral, casa de empregado, cercada e dividida; boa de água. Preço p/ alqueire: Cr$ 100.000,00 Tratar fone: .... 33-2723.

ÁREA 5.000 METROS

VENDE-SE ao lado do estacionamento do Prudentão, vista para a cidade. Tratar fone: 33-2723

Casa na Represa de Martinópolis

VENDE-SE, em fase de acabamento, com sala, 02 dormitórios, banheiro social, copa, cozinha; varanda, despensa. Preço: Cr$ 1.000.000,00. Tratar fone: 33-2723

PREFEITURAS

PREFEITURA MUNICIPAL DE PRESIDENTE PRUDENTE — Decreto n.o 4.566/82

Benedicto Apparecido Pereira do Lago, Vice Prefeito em exercicio de Presidente Prudente, Estado de São Paulo, usando de suas atribuições legais e,

CONSIDERANDO que compete a Prefeitura Municipal a organização do programa dos folguedos carnavalescos externos e a ornamentação das vias publicas;

CONSIDERANDO que se torna necessário a nomeação de uma Comissão Especial para a sua elaboração e execução dos serviços,
DECRETA:

Artigo 1.o — E' constituida a Comissão Organizadora para se incumbir da organização do programa dos folguedos carnavalescos externos e a ornamentação das vias publicas, destinada ao Carnaval, com a participação dos seguintes membros: Presidente: Prof.o Aristeu Santos de Oliveira

Profa. Marlene Casarino, Sinésio Morato, Deodato Mário Ramos, Major Edson Gonçalves, Walter Roque Trevisan, Prof.o Joel Torino, Milton José Bissoli, Prof.o José Botosso, Prof.o Milton Moraes, Renato Severino da Silva, Luiz Antonio Leite de Oliveira, Laerte Bueno Junior, Vitalino Crellis, Dr. Sérgio Robeto Melle e Edson Oliva.

Artigo 2.o — Para o cumprimento das atribuições da Comissão Organizadora, o seu Presidente é autorizado r equisitar numerário, materiais e servidores que forem necessários.

Artigo 3.o — As despesas com a execução do presente decreto correrão por conta de consignações do orçamento vigente.

Artigo 4.o — Este decreto entrará em vigor na data de sua publicação, revogadas as disposições em contrário.

Presidente Prudente, Paço Municipal "Florivaldo Leal", aos oito (08) dias do mes de janeiro de 1982.

Benedicto Apparecido Pereira do Lago
Vice Prefeito em exercício

Registrado e Publicado na Divisão de Administração da Prefeitura Municipal de Presidente Prudente, aos oito (08) dias do mes de janeiro de 1982.

Elza Tolomei Cassimiro
Diretora Subst. da D.A.

Fina Residência

VENDE-SE, a Av. Washington Luiz, contendo 03 dormitórios, sendo 01 apto., sala de visita, sala de TV, escritório, Jardim de inverno, garagem, copa; cozinha, dependencia de empregada; lavanderia. Preço: .... Cr$ 5.000.000.00 sendo parte financiada. Tratar fone: 33-2723.

PREFEITURA MUNICIPAL DE PRESIDENTE PRUDENTE — Decreto n.o 4.565/82

Benedicto Apparecido Pereira do Lago, Vice Prefeito em exercicio de Presidente Prudente, Estado de São Paulo, usando de suas atribuições legais e,

CONSIDERANDO que o falecido Senhor KAMEICHI TARUMOTO, foi Pioneiro Prudentino,
DECRETA:

Artigo 1.o — Fica nos termos da letra "C", do artigo 1.o, da Lei Municipal n o 74, de 23 de Agosto de 1949, concedida no Cemitério São João Batista, sepultura em caráter gratuito e perpétuo, na Quadra 74, Lote 74 da Rua 20 onde foram inhuma dos os restos mortais do senhor KAMEICHI TARUMOTO, falecido em 11 de dezembro de 1.981.

Artigo 2.o — Este decreto entrará em vigor na data de sua publicação, revogadas as disposições em contrário.

Presidente Prudente, Paço Municipal "Florivaldo Leal" aos sete (07) dias do mes de janeiro de 1982.

Benedicto Apparecido Pereira do Lago
Vice Prefeito em exercicio

Registrado e Publicado na Divisão de Administração da Prefeitura Municipal de Presidente Prudente, aos sete (07) dias do mes de janeiro de 1982.

Elza Tolomei Cassimiro
Diretora Subst. da D.A.

DECLARAÇÕES

DECLARAÇAO — Adolpho Sabino declara para os devidos fins e efeitos legais, ter extraviado sua Carteira Nacional de Habilitação n.o 0119585, PGU n.o 526 expedida em 23/09/76 pela Delegacia de Policia de Regente Feijó-SP. Declara ainda que a referida fica sem efeito, visto estar providenciando a 2.a via.

DECLARAÇAO — Irene Marin Dias, declara para os devidos fins e efeitos legais ter extraviado uma carteira verde contendo os seguintes documentos: — Identidade n.o 7564525, Titulo de Eleitor, Certidão de Casamento, Carteira Funcional, Pasep e outros objetos. — Pede a quem encontrar, entregar na Prefeitura Mun. de Pres. Prudente, ou à, Rua Yô Yô Bravo, 123.
Pres. Prudente, 08 de janeiro de 1982.

DECLARAÇÃO — Rita de Cassia Rodrigues Bitencourt, residente a rua Cel. Albino, 252 Jardim Aviação nesta cidade de Presidente Prudente SP; declara que foram extraviado seus documentos do veiculo de marca Volkswagen Sedan 1300 L, ano 1980 cor amarela, chassis n.o BO-027.793 e placa TH-1089, os documentos são os seguintes. 1 — Certificado de Propriedade n.o 6601332 exp. em 22/09/80. 2 — Taxa Rodoviaria Unica n.o 565361632 3 — Seguro Obrigatorio da Itau Seguradora bilhete n.o 367798686. — Declara outrossim, que a mesma fica sem efeito por estar providenciando a segunda via. — E por ser verdade, assina a presente — Presidente Prudente, 08 de janeiro de 1.982.

DECLARAÇÃO — Antonio Pereira dos Santos, declara para os devidos fins e efeitos legais ter extraviado sua Carteira Nacional de Habilitação sob n.o 3510723 — PGU n.o 41.529, Profissional "C" habilitado em 11.05.79. — Declara ainda que a referida Carteira fica sem efeitos visto estar providenciando a 2.a via da mesma. — Pres. Prudente 06 de janeiro de 1.982 — Antonio Pereira dos Santos.

DECLARAÇÃO — Yoshiko Hatano Hasebe, declara para os devidos fins e efeitos legais ter extraviado sua Carteira Modelo 19 — RG. 2.964.040 — SP, expedida pelo DOPS SP. — Declara ainda que a referida Carteira se encontra sem efeito visto estar providenciando a 2.a via da mesma. — Pres. Prudente, 06 de janeiro de 1.982. — Yoshiko Hatano Hasebe.

ABANDONO DE EMPREGO — Encalso — Eng. e Construções Ltda firma estabelecida a Rua Joaquim Nabuco, 312, sob CGC. 55.333.769/0002-02, Insc. 562.009.195 vem solicitar o comparecimento de seus funcionarios Armelindo Alves da Silva de Carteira Profissional n.o 022.349 Serie 610 que deixou de comparecer ao emprego desde o dia 13.10.81 e de Luiz Antonio Pires de Carteira Profissional n.o 076.533 serie 634 que deixou de comparecer ao emprego desde o dia 13/10/81, ficando os mesmos c/ o prazo de 3 dias a contar desta data a comparecer ao emprego sob pena de Abandono de Emprego conforme letra I, artigo 482 da CLT. — Presidente Prudente, 07 de janeiro de 1.981.

DECLARAÇÃO — Izabel Talarico Perri, declara que extraviou sua Carteira Nacional de Habilitação de condutor classe "B" n.o 044661407, prontuário n.o 3153, expedida pela Delpol. de Martinópolis, em 19 de nocembro de 1981.

Declara ainda que a mesma torna-se sem efeito, em virtude de estar sendo providenciada 2.a via.

Martinópolis, 06 de janeiro de 1.982.
Organização Real — Despachante Policial
Av. Cel. João G. Martins, 652 — fone 521520 — Martinópolis — SP

AGRADECIMENTO

A família do saudoso

MASAICHI AKIYAMA

agradece a todos as manifestações recebidas por ocasião de seu falecimento, ocorrido no dia 06/Janeiro/82.

Declaração à Praça

WALDEMAR SALVADOR, portador do RG n.o 4.606.462-SSPSP, CPF ..... 224.230.878-53, declara que em ..... 07/01/82 durante à noite, foi extraviado uma pasta de mão contendo diversos talões de cheques do Bradesco, agências de Presidente Prudente, Santo André, Poços de Caldas e Bauru (Cheques personalizados). Pede-se que não seja acolhido nenhum cheque sem o confronto de assinaturas c a Carteira de Identidade.

Simão, entre os professores Geraldo Bueno de Campos e José Avansini, do Anglo-Prudentino

Prudentino é um dos primeiros no vestibular da Escola Naval

Disputando com outros seis mil candidatos, uma vaga na Escola Naval da Marinha de Guerra, o prudentino Simão Cirineu Zoccolaro, de 18 anos, obteve espetacular classificação, colocando-se entre os primeiros em todo o país e segundo lugar no Estado de São Paulo.

Ontem, ele foi levar a notícia aos seus professores no Colégio Anglo-Prudentino, escola onde frequentou 1.o, 2.o e 3.o anos do colegial, e foi motivo de muita alegria, principalmente entre o seu mestre de matemática, prof. José Avansini e o prof. Geraldo Bueno de Campos, assistente de direção, que o trouxeram ao jornal.

Simão contou que fez os exames nos dias 30, 1, 2, 3 e 4 de dezembro, e que eram disputadas 60 vagas. Ele creditou seu sucesso ao zelo que sempre teve pelo estudo, ao preparo que recebeu em três anos de colegial no Anglo-Prudentino, e ao apoio de seus pais, Evaristo Zaccolaro — agricultor em Alvares Machado e Virgínia Coracini Zoccolaro.

Segundo disse o prof. Geraldo Bueno de Campos, assistente de direção do colégio, o fato foi motivo de muita alegria no Anglo, pois já é o seu segundo aluno de 2.o grau a ingressar naquela instituição da Marinha de Guerra, que tem um dos mais rigorosos exames vestibulares do país. A Escola Naval forma engenheiros oficiais da Marinha e o candidato tem que estar muito bem preparado para conseguir a aprovação. E além do mais, sabe-se que, para um estudante que não é filho de Almirante, ou não tem família com tradição na Marinha ser aprovado naquele vestibular, tem que ser realmente bom.

O curioso é que Simão não fez o cursinho. Ele apenas concluiu o 2.o grau, cursando todos os anos no Anglo-Prudentino, e sua aprovação vem comprovar a qualidade daquele colegial.

Santos acertou empréstimo do zagueiro Luis Antonio

SANTOS — O Santos praticamente acertou ontem a contratação de Luis Antonio, quarto-zagueiro do São Bento. Esse jogador, que também estava sendo pretendido pelo São Paulo, deverá transferir-se para a Vila Belmiro por empréstimo de seis meses e em troca o Santos cederá ao clube de Sorocaba, alguns jogadores que estão em disponibilidade. Depois de desistir da contratação do goleiro Evandro, da Portuguesa Santista, a diretoria voltou a ser procurada pelos dirigentes lusos e acertaram a prorrogação do empréstimo do jogador até o final do ano. Por essa transação, a Santista concordou em levar por empréstimo, os atacantes Osni, Cacau e Fernandinho, todos jogadores da equipe de juniors.

Por outro lado, a grande surpresa de ontem, foi a dispensa do médio-volante Serrano, que havia sido contratado por empréstimo até abril indicado pelo técnico Daltro Menezes. Serrano que estava participando normalmente dos treinamentos, foi comunicado pelo diretor Roberto Torres, de que não mais fazia parte dos planos da comissão técnica, daí a sua devolução ao Criciuma.

Ao mesmo tempo em que emprestou os jogadores Marcio II ((Paissandu), Welington (Anapolina), Rached (Atlético Paranaense) e Gilberto Costa (Operário), o Santos tentou ontem de madrugada a contratação de Baiano, centro-avante do Santa Cruz. Contudo, os dirigentes do clube pernambucano informaram que o jogador já estava praticamente vendido para a Portuguesa.

— Diante disso, nós estamos procurando contratar um outro bom centro-avante. Só que o nome será mantido em sigilo, pois não queremos que as negociações sejam prejudicadas — explicou o vice-presidente de futebol, José Antonio dos Santos, ontem à tarde.

Apesar do grande interesse do XV de Jau, a diretoria santista não concordou em realizar, por empréstimo, uma transação envolvendo Cardim Osni e Toninho Silva, pelos ponteiros Geraldo e Aroni. Ontem, sob o comando de Clodoaldo e do professor Eron Beresford — que teria recebido uma proposta para trabalhar no Botafogo carioca —, os jogadores treinaram em dois períodos. Com o gramado da Vila Belmiro em reformas e uma dificuldade muito grande para conseguir local para os treinamentos, os trabalhos de ontem foram divididos e realizados no campo do Jabaquara, na caneleira e no II Batalhão de Caçadores, em São Vicente.

Palmeiras e Vasco discutem a transferencia de Pedrinho

O diretor do Vasco, Antonio Soares Calçada, esteve ontem no Parque Antartica para fazer uma proposta por Pedrinho. O dirigente carioca ofereceu Cr$ 40 milhões e os 15 por cento do jogador. O Palmeiras mostrou-se disposto a aceitar a proposta do Vasco mas quer colocar no negócio o médio volante Dudu, com o que não concordou o dirigente carioca. Então, Calçada fez outra proposta: o Vasco daria o ponta direita Wilsinho, mais uma parte em dinheiro, e ainda levaria Osni por empréstimo. Aí foi a vez dos dirigentes do Palmeiras colocarem obstáculos e tudo ficou adiado para hoje. No entanto, o interesse do Vasco sensibilizou Pedrinho e a tendência é que hoje os dois clubes cheguem a um acordo.

No Guarani, Jorge Mendonça teve a promessa dos dirigentes de que sua reivindicação salarial será estudada e o jogador decidiu participar dos treinos de ontem. O time continua treinando mas o ponta esquerda Zezé ainda não se apresentou. Ele está sendo esperado hoje.

Cruzeiro perde Didi e entra em seria crise

BELO HORIZONTE — A demissão do técnico Didi, Cr$ 80 milhões de dividas, brigas entre os dirigentes, a concentração dos juniors quebrada pelos proprios jogadores, bicho e salários (de jogadores e funcionários) atrasados, a ameaça de perder o zagueiro Abel e com um elenco com mais de 100 jogadores, fazem o Cruzeiro atravessar a pior crise de toda a sua historia.

Ontem, o presidente Felicio Brandi, que acaba de perder sua primeira eleição no clube (depois de 21 anos no poder) ao ver a oposição vencer a situação no conselho deliberativo, foi surpreendido com o pedido de demissão do técnico Didi. Ele alegou ter sido abandonado pelo dirigentes, "que se preocuparam demais com a politica e esqueceram dele e do time".

— Saio por não ver nenhuma perspectiva de sucesso na Taça de Ouro, já que teria de trabalhar com os mesmos jogadores do ano passado.

Mas segundo se comenta, existem outros motivos que levaram Didi a se demitir: primeiro, a revolta por ter recebido seus salarios do mes de dezembro com um cheque sem fundos, segundo, a imposição de sua mulher, Guiomar, que não deseja permanecer em Belo Horizonte, terceiro, uma excelente proposta que teria recebido da federação equatoriana de futebol para ser o tecnico exclusivo da seleção nacional, realizando um trabalho visando a Copa do Mundo de 86.

DIVIDA DO CLUBE

Além do pedido de demissão de Didi, o Cruzeiro tem uma divida de Cr$ 80 milhões, motivo pelo qual não foi possivel um acordo entre Felicio Brandi e os membros da oposição (encabeçada por Carmine Furletti) que deveriam assumir o departamento de futebol do clube. E' que Felicio Brandi colocou 24 milhões de cruzeiros de proprio bolso no clube e exigia o pagamento imediato dessa quantia para permitir o trabalho da oposição. Essa proposta não foi aceita.

Além desses 24 milhões, o cruzeiro deve Cr$ 13 milhões a bancos, não pagou o mes de dezembro e o 13.o salário de quase todos os seus jogadores, além de bichos de jogos pelo campeonato mineiro. Deve também ao INPS e ao Imposto de Renda, motivo pelo qual sofre pesados descontos em todas as suas rendas, deve aos fornecedores desde novembro e, segundo Carmine Furletti, a divida total chega perto de 100 milhões de cruzeiros.

Odirlei poderá ir para o Sul

Depois das frustrações com o Inter, a Ponte Preta podera negociar nas próximas horas o lateral esquerdo Odirlei com o Grêmio, que cederia em troca os jogadores Heber (centro-avante) e Odair (ponta esquerda) em definitivo. A diretoria tem intenção de contratar três atacantes o mais rápido possível, pois já definiu que Marco Aurélio, Jorge Campos e Serginho serão trocados por jogadores de outras equipes.

— A torcida quer novidades e não pretende ver as "mesmas caras" de sempre, no jogo de estréia — afirmava ontem à tarde o presidente Lauro de Moraes, que tem passado a maior parte do seu tempo telefonando para os clubes, propondo permutas, compras e até mesmo vendas.

O goleiro Carlos continua aguardando um contacto com a diretoria para começar a discutir a renovação de seu contrato que terminou no dia 30 de novembro. Carlos recebe atualmente entre luvas e salários, 325 mil cruzeiros e acredita que não terá dificuldade para um acordo financeiro.

Os juniors Chicão (centro-avante), Roberto (ponta d reita), Paulo Cesar (meia armador), Celso (ponta de la ça), Valdir (zagueiro de área Everaldo (lateral) estão senc profissionalizados e ficarão disposição do técnico Vand lei a partir da próxima sen na quando serão iniciados treinos com bola. Apesar preocupação dos jogadores serão negociados, o amb no clube permanece anir

Governador fez promessa a João Carlos de Oliveira

CAMPINAS — Ambiente interno de inverno, ampla sala de recepção, saleta de troféus, quartos com banheiros, pelo menos dois grandes vitrais no living, quinta e jardins na frente. Assim é a casa que o governo do estado construirá em Guarulhos, para o atleta João Carlos de Oliveira, o João do Pulo, conforme prometeu ontem o governador Paulo Maluf, em Campinas, ao sair da UTI do Hospital Irmãos Penteados onde o recordista mundial de salto triplo se recupera de um acidente automobilistico na Via Anhanguera.

"É o minimo que o governo pode fazer neste momento — disse Maluf — retribuindo um pouquinho do muito que ele deu para o Brasil". A casa cuja estrutura inicial esta começada era a grande preocupação de João Carlos de Oliveira que temia não ter dinheiro para terminar a construção. Ao saber disso, logo ao chegar ao hospital Maluf se prontificou rapidamente a prometer a conclusão. Antes mesmo de receber o pedido de João do Pulo. "O João é uma das glorias brasileiras, toda vez que ele viaja para o exterior, leva a sua camisa a cor verde e amarela, elevando bem alto o nome do Brasil", justificou o governador, prometendo ainda um aparelho raio x, no valor de 10 milhões de para o hospital, "que está cuidar bem dele (João Carlos)".

CUMPRIMENTO DA PROMESS

O governador deixou claro q para o termino da casa do atleta mites. "evidentemente não é o caso guntar ao João quantos metros qua rá, não é?". Perguntado se preten de aproximadamente cinco milhõe tes para uma casa de boa qualid vernador mostrou-se surpreso: "é naturalmente pequena, ele deve e truindo uma casinha, não é? não nenhuma..." E não concluiu o p A promessa do governador foi r muita alegria por João do Pulo médico Nubor Facure, chefe da ec pecialistas, que cuidam do atleta res, além da euforia, preocupam-s tro detalhe, conforme revelou a ir Maria Helena de Oliveira, que pedi teres para publicarem as declarac vernador, "para ele não se esquece ma recomendação foi feita pelos Irmãos Penteado, com relação ao Raio X.

Eleições tumultuadas na FPF não teve repercussão n

RIO — As tumultuadas eleições para a presidência da Federação Paulista de Futebol não chegaram a ser discutidas ontem na sessão de plenário do Conselho Nacional de Desportos. O presidente do CND, general Cesar Montagna, limitou-se a dar conhecimento aos conselheiros de que havia recebido o relatório do representante do Conselho Nacional de Desportos, M razoado do juiz Vladimir d cativas para intervenção ve debate entre os conse tos foram lidos na sess tagna, está aguardand instancias inferiores".

Coutinho e Medrado embarcam hoje com destino a Espanha

RIO — O presidente da CBF, Giulite Coutinho, e o diretor de futebol Medrado Dias, embarcam hoje para a Espanha, onde iniciarão os entendimentos visando a permanencia da seleção brasileira na Europa antes e depois da Copa do Mundo. Eles vão ficar dois dias em Portugal visitando a região de Algarves, costa ao sul do país, onde a seleção pretende ficar uma semana — a primeira do mes de junho —, num periodo considerado pela comissão tecnica como de adaptação ao fuso horario e ao clima do verão europeu.

Em Portugal, Giulite e Medrado Dias vão encontrar-se com o representante da CBF na França, Bruno Santos, que está viajando pela região escolhendo o local ideal para a permanencia da seleção. E durante sua estada em Lisboa, Giulite tentará confirmar um amistoso contra Portugal, em maio, no Brasil. Na Espanha, além do sorteio das chaves, no dia 16, os dirigentes da CBF irão até Sevilha para escolher o local da concentração da seleção, que poderá ser o Hotel Carmona, segundo confirmou ontem Giulite Coutinho. Se houver tempo, os dois irão até Barcelona, onde o Brasil disputará as quartas de final caso se classifique em Sevilha, em Madri. Giulite vai se reunir com o que ele chama de grupo paralelo de trabalho, ou seja, os elementos ligados ao corpo diplomatico brasileiro e ao Banco do Brasil, para acertar o apoio politico e logistico que a seleção e os torcedores brasileiros terão na Espanha.

Copa do Mundo

Pela primeira vez em sua história, o campeonato mundial de 1982 terá a participação de 24 paises, alteração essa através de uma sugestão feita pelo presidente da Fifa João Havelange e que foi aceita pelo comitê internacional da entidade. A alteração feita de 16 países para 24, partiu do ponto de vista de que o magno certame, levando um maior número de países participantes terá maior duração e forçosamente contará com quase todos os paises considerados como forças futebolísticas no setor internacional. Os países que pela primeira vez vão participar de um campeonato mundial, em sua etapa se[illegible]final Nigéria, Kwait, El Salvador, Republica dos Camarões, Honduras e China ou Nova Zelandia. Estes países são considerados [illegible]o fracos no cenário internacional do futebol e logicamente representam ameaças para [illegible]s que são as forças do campeonato mundial. No tocante a favoritismo neste proximo [illegible]al, as seleções do Brasil, Alemanha Ocidental, Belgica, União [illegible]ca, Argentina e Polonia são [illegible]as futebolisticas que atual[illegible] reunem as melhores possi[illegible]s de irem a uma final.

[illegible] outro lado, Hungria, Ita[illegible]cia, Inglaterra, França, [illegible] e Tchecoslováquia pai[illegible]derados como forças em [illegible]tos mundiais, neste ... classificaram nas elimina[illegible]om dificuldades e não [illegible]n fase favorável.

[illegible]EÕES MUNDIAIS

[illegible]l é o unico pais que par[illegible] todos os campeonatos de futebol, tendo con[illegible] o tri-campeonato do [illegible]icando de posse definiti[illegible]a Jules Rimet, troféu pelo frances Jules Ri[illegible]no de 1930, por ocasião [illegible]ro campeonato do mun[illegible]do no Uruguai e venci[illegible] Celeste Olímpica". Des[illegible]e o Uruguai foi duas [illegible]peã do mundo, 1930 [illegible]u) e em 1950 (Brasil). [illegible]brasileira venceu o cam[illegible]o mundo por tres ve[illegible] (Suecia), 1962 (Chile) e [illegible]ico). A Itália conquis[illegible]lo por duas vezes, 1934 [illegible] 1938 (França). Alema[illegible]ental sagrou-se campeã [illegible] duas vezes, em 1954 [illegible] 1974 (Alemanha Oci[illegible]A Inglaterra, país con[illegible]omo o berço do futebol [illegible]ulo mundial somente [illegible]ano de 1966 em Lon[illegible]nte a Argentina [illegible] os seus proble[illegible]ustou o ulti[illegible]do em 1978

[illegible]fitriã do próximo campeonato do mundo, não disputou a fase eliminatória para a sua classificação, e como séde do certame deste ano obteve esse direito. A seleção da Espanha esteve no Brasil no ano passado, quando enfrentou o selecionado canarinho em Salvador num jogo amistoso em que a representação ibérica não veio como a sua força máxima. A melhor campanha realizada pela Espanha em campeonatos mundiais, foi em .. 1962 no Chile, quando os espanhois foram eliminados pelo Brasil, 2 a 1, numa batalha dificilima para os brasileiros. Aquela seleção da Espanha tinha em suas fileiras nomes dos mais respeitáveis como, Arakistaen, Sanatamaria, Ferec Puskas, Czibor, Collar e Alfredo Di Stefano.

BRASIL

Embora ainda não definida na sua estrutura básica para o mundial da Espanha, a seleção brasileira classificou-se nas eliminatórias com relativa facilidade diante de Bolivia e Venezuela. Uma curta temporada de jogos pela Europa vencendo Inglaterra, França e Alemanha Ocidental é o saldo positivo do scrath nacional, sabendo-se contudo que o técnico Telê ainda não definiu um time autêntico, para representar o Brasil no mundial da Espanha. O proprio treinador sabe, que mesmo com uma base já definida em determinados setores da equipe, ainda falta a definição em pontos diferentes do ataque nacional.

Pelo menos em tres setores da equipe, o técnico Telê Santana ainda não conseguiu definir os elementos certos e dotados de condições reais para ser os titulares. Na zaga lateral direita, onde o técnico vem mantendo Perivaldo do Botafogo, ficando Leandro do Flamengo na regra tres, na extrema direita onde Paulo Isidoro vem jogando, mas o atleta não tem qualquer caracteristica de ponteiro direito e no comando do ataque, posição anteriormente ocupada por Reinaldo do Atlético Mineiroe que depois o treinador fez experiencias com Roberto do Sport Recife, Serginho do São Paulo e Roberto Dinamite do Vasco da Gama, permanecendo o técnico, com duvidas quanto a dupla de atacantes que deverá levar para a Espanha. Nas demais posições, o técnico tem uma base já definida, embora ele possa mudar algumas peças. Se a seleção brasileira fosse fazer a sua estréia daqui a duas semanas no mundial da Espanha, pelo menos estes atletas, estariam com seus lugares garantidos: Valdir Perez, Oscar, Luizinho, Junior, Toninho Cerezo, Socrates, Zico e Mario Sergio ou Eder.

Telê Santana acha que Dudu poderá substituir Cerezo

RIO — O técnico Telê Santana apontou o volante Dudu, do Vasco, como o preferido para o lugar de Toninho Cerezo, caso o jogador seja negociado para o Barcelona por três meses de empréstimo. Telê lamentou a ida de Cerezo, "por quebrar a unidade do time", mas disse que "não é problema grave" porque o jogador estará de volta em maio, quando o Brasil fará a parte mais importante de treinos.

— Corcordo que o meio campo, que tem sido excelente com Cerezo, Sócrates e Zico, vá sofrer com a ida do Cerezo para a Espanha, mas também serão apenas tres amistosos sem ele — Alemanha Oriental, Checoslovaquia e Alemanha Ocidental. Em maio, teremos mais tres bons amistosos e já teremos não só o Cerezo, como também o Falcão, e então as coisas ficarão perfeitas na seleção. Na verdade, o que não abro mão é do Cerezo na Copa do mundo...

Quando lhe perguntaram sobre os substitutos eventuais e imediatos de Cerezzo, Telê foi bastante coerente: vai convocar os jogadores que estiverem em melhor condição técnica e física, no momento, por isso, estão descartadas as convocações de Batista e Victor para o amistoso do dia 26, em Natal, contra a Alemanha Oriental mais a Checoslovaquia, como estava previsto. Os checos enfrentarão o Brasil no dia 3 de março, em São Paulo.

— Batista está sem jogar há nove meses e não sei como será sua volta no Gremio. O mesmo acontece com Victor, que não joga há quatro meses no Flamengo. O Rocha já é convocado e estou gostando muito do Dudu, do Vasco, que fez um bom campeonato ano passado. E ninguém pode esquecer que Dudu já foi da seleção.

Telê também não vê nenhuma vantagem técnico tática com a ida de Cerezo para a Espanha, sede da Copa. Lembrou apenas que seria "muito interessante" se Cerezo se destacasse no Barcelona "como Falcão se destacou no Roma", para que o Brasil, jogando naquela cidade, pelas quartas de final, tivesse a torcida espanhola a seu favor.

— E' lógico que o pessoal do Barcelona seria simpático ao Brasil por causa do seu idolo Cerezzo — disse Telê. Quanto ao resto, não vejo maiores vantagens na ida do jogador.

Finalmente, Telê falou da grande cotação dos jogadores brasileiros na europa, atualmente, e numa possível proibição da CBF e do CND para futuras contratações:

— Essa cotação aumentou porque o Brasil recuperou seu prestigio no exterior após a excursão de maio à Europa. Mas, desde já, sou contra qualquer medida proibindo os jogadores de serem contratados por clubes de fora. Acho que não tenho o direito — nem eu nem ninguém — de proibir qualquer atleta de fazer sua independencia financeira e ganhar um bom dinheiro.

Zé Sergio deve retornar no time Tricolor brevemente

SÃO PAULO — O São Paulo não terá nenhuma novidade em sua equipe na primeira fase da Taça de Ouro. O técnico Formiga garantiu ontem, que manterá os mesmos titulares que terminaram a temporada passada, com a volta de Oscar a zaga central. Para a segunda fase, porem, Zé Sergio, já estará em condições de ser aproveitado e muitas mudanças deverão acontecer O plano inicial de Formiga é deslocar Mario Sergio para a meia-esquerda, enquanto Everton poderá ser testado como medio-volante.

— Nesse inicio de temporada a nossa preocupação será apenas aprimorar a condição tecnica e física da equipe, mantendo os mesmos titulares do ano passado. Quando atingirmos o estagio desejado nessa primeira fase passarei a pensar em possiveis mudanças, não posso deixar de aproveitar o Zé Sergio, caso ele volte em boas condições. A experiencia com o Everton como volante, por outro lado, não quer dizer que eu não esteja satisfeito com o Almir. Quero apenas ter certeza que poderia contar com mais essa opção.

Zé Sergio por sua vez, disse que está bem proximo de uma recuperação total, tanto fisica como psicologicamente: "os problemas que tive em 81 acabaram me trazendo muita experiencia, e posso garantir que as coisas mudarão em 82.

O primeiro treino com bola do ano será realizado hoje, as 15 horas, na USP, e Formiga planejou apenas um recreativo. A diretoria, por outro lado, concretizou novos negocio: Jaiminho foi emprestado ao Tamba Bay da Florida, Estados Unidos, enquanto Marquinhos e Edson foram para o Goiás até o final do ano.

Lateral da seleção foi negociado com o Inter

PORTO ALEGRE — Edevaldo, lateral-direito da seleção brasileira que disputou a eliminatoria para o mundial da Espanha, é o mais novo reforço — o primeiro deste ano — do Internacional. Na manhã de ontem, no Rio, o presidente do Inter, Arthur Dallegrave, acertou, junto ao vice-presidente de futebol do Fluminense, Rafael de Almeida Magalhães e também com o presidente, Silvio Kelly a compra de Edevaldo por Cr$ .. 40 milhões, que serão pagos em tres parcelas: Cr$ 20 milhões a vista, dentro de um mes mais Cr$ .. 10 milhões e em 60 dias mais Cr$. 10 milhões. Não entrará outro jogador nesse negocio.

O jogador de 23 anos — fara 24 no proximo dia 28, que começou sua carreira nas divisões inferiores do Fluminense, ficou muito feliz com a transação e ontem à tarde, em companhia de Arthur Dallegrave, chegou a Porto Alegre, para fazer os exames médicos e assinar contrato por um ano. Edevaldo receberá, entre luvas e salários, cerca de 800 mil mensais. Arthur Dallegrave viajou ao Rio, quando percebeu que fracassara o negocio envolvendo Claudio Adão. Tinha como objetivo cobrar a atitude dos dirigentes do Fluminense, mas, ontem, depois de feito o negocio — tirou proveito da situação — com Edevaldo, o presidente do Inter explicou que as relações com o Fluminense continuavam em alto nivel e ele não poderia culpar os dirigentes do Fluminense com a intromissão dos seus colegas do Vasco e nem pela opção de Claudio Adão e de sua esposa, Paula, em permanecer residindo no Rio.

Plantão Esportivo

Renovação

O quarto zagueiro Daniel Gonzalez esteve ons tem a tarde no Canindé oportunidade em que conversou com o presdente Manoel Mendes Gregorio, deixando praticamente acertada a renovação de contrato com a lusa por mais uma temporada. O jogador que estava em vias de se transferir para o Vasco da Gama resolveu permanecer no clube rubro-verde, pelo menos até o final da Taça de Prata. A lusa vai estreiar na Taça de Prata no dia 24 do corrente, diante do Comercial de Campo Grande no Canindé e antes do inicio do certame brasileiro a Portuguesa, pretende realizar um jogo amistoso na Argentina.

Apresentou-se

Finalmente na manhã de ontem o jogador Jorge Mendonça se apresentou no Brinco de Ouro, desculpando-se pelo atraso justificando que teve um problema com familiares. O presidente do Guarani, Antonio Tavares recebeu o jogador Jorge Mendonça, que deverá reiniciar os seus treinamentos no Guarani. Sobre o reajuste de salarios pretendidos pelo jogador, o presidente bugrino, disse que vai ter uma reunião com o atleta, para definir esta situação.

Loteria Esportiva

Quem fizer os 13 pontos no teste 580 da Loteria Esportiva receberá o premio de Cr$ .... 259.666.138,00 já descontado o imposto de renda. O movimento extra-oficial indicou a venda de 8.533.527 cartões que proporcionaram uma arrecadação de Cr$ 284.336.940,00 com a media de Cr$ 96,60, por cartão. Todos os jogos do teste 580 da Loteria Esportiva estão previsto para este domingo.

Ponte Preta

O presidente da Ponte Preta Lauro de Moraes vai chamar o goleiro Carlos para um dialogo com o jogador e acertar a renovação do contrato do atleta com o clube de Moises Lucareli. O maximo dirigente da veterana afirmou que não vai haver qualquer problema para que o excelente profissional permaneça nas fileiras do vice-campeão paulista. Por outro lado a Ponte Preta ainda continua mantendo entendimentos com o Internacional de Porto Alegre, visando a contratação do centroavante Bira. O presidete Lauro de Moraes deverá voltar ao sul na proxima semana, para novos entendimentos com a alta direção do campeão dos pampas.

Taça de Ouro

O diretor de futebol da Confederação Brasileira de Futebol, João Medrado Dias antes de sua viagem para a Espanha, onde vai assistir ao sorteio dos grupos da Taça do Mundo, voltou a confirmar que o campeonato brasileiro de futebol de 1983 (Taça de Ouro), terá a participação de 28 clubes. Segundo o alto mentor da entidade nacional, o certame que neste ano terá 40 clubes vai reduzir o seu efetivo afim de selecionar melhor a disputa do certame e ao mesmo tempo facilitar a observação de jogadores em ascenssão a nivel de seleção.

Muito dinheiro

O dirigente do Palmeiras, Nicola Racciopi afirmou que o Marilia está solicitando muito dinheiro pelo seu meia armador Carlos Alberto. O alvi verde, segundo Recciopi tem interesse no concurso do jogador, mas o presidente do Marilia Alcides Mateuzo declarou que o meia Carlos Alberto somente sera negociado pela importancia de 40 milhões de cruzeiros. Carlos Alberto valor que defendeu o Corinthians de Presidente Prudente no ano de 1980 foi apontado como a grande revelação do campeonato paulista no interior bandeirante, mas os dirigentes palmeirenses consideram um absurdo à soma que esta sendo solicitada pelo seu passe.

TJD

O Tribunal de Justiça Desportiva da Federação Paulista de Futebol que se encontra em recesso desde o dia 15 de dezembro passado vai voltar as suas atividades no proximo dia 19, realizando a sua primeira reunião neste ano de 1982. Além de alguns processos envolvendo clubes das tres divisões, o colendo, deverá se manifestar com relação ao recurso interposto pelo Noroeste de Bauru que pretende anular o campeonato paulista do ano passado quando o clube bauruense foi rebaixado para a segunda divisão de profissionais.