

## A Pecuária e Agricultura terão os mesmos incentivos, diz Araujo Dias

O Secretário da Agricultura em exposição que fez ontem, na Câmara Municipal, na presença de vários prefeitos e presidentes de Câmara Municipais da Alta Sorocabana, procurou unificar as atividades de que esta região tem a sua economia baseada exclusivamente na pecuária de corte.

Depois de caracterizar o quadro da economia rural desta área, o eng. Rubens Araujo Dias procurou dimensionar o significado da regionalização da assistência técnica, enfatizando que a secretaria não está induzindo os agricultores a abandonar suas atividades para se dedicarem a pecuária.

### SECRETARIO DESPACHA

Pouco antes de retornar para a Capital o Secretário Araujo Dias, autorizou o diretor da DIRA de Pres. Prudente, eng. Jacob Toselo, a implantar o primeiro viveiro de mudas de café. A notícia nos foi transmitida pelo prefeito Walter Lemes Soares que durante a reunião com os prefeitos havia insistido junto ao Secretário para que adotasse essa providência.

como se percebe no conceito já generalizado da regionalização.

"Essa regionalização — disse — corresponde a estratégia da Secretaria da Agricultura para suas atividades de assistência técnica e foi definida para todo o Estado, em termos de atividades prioritárias para as Casas de Agricultura, em detrimento da assistência a outras atividades econômicas de importância local".

No caso da Alta Sorocabana afirmou o Secretário que a assistência técnica regionalizada dedica-se prioritariamente à pecuária de corte, tendo em vista a importância natural dessa exploração, porque ela responde por 55% da renda agrícola, na sub-região de Pres. Prudente e de 60% na sub-região de Pres. Venceslau.

ressaltou que, não obstante o incentivo à formação de pastagens pelo método CAIU e do rigoroso controle da defesa sanitária contra a febre aftosa e brucelose, não se descuidará de outras atividades, tais como a orientação técnica a produtores de amendoim e algodão, fiscalização e classificação de fibras têxteis, controle da qualidade dos insumos, conservação de solos, combate ao cancro cítrico, fiscalização de empresas de reflorestamento e suprimento de sementes etc.

(Conclui na 7 a página)



A mesa principal, vendo-se no primeiro plano o Secretário Rubens Araujo Dias, o prefeito Walter Lemes Soares e no centro o presidente da Câmara Municipal, Jose Alves Sobrinho.

## DIRETOR DO FECE, NA INAUGURAÇÃO DO SARRION



O Diretor do FECE, Dr. João Pedro de Carvalho Neto e prefeito Walter Lemes Soares, foram saudados pelos alunos do Monsenhor Sarrion.

Colocado a disposição de sua diretoria para funcionamento em fevereiro passado, o prédio do Colégio Estadual Monsenhor Sarrion foi inaugurado oficialmente ontem. A solenidade começou às 17,30 horas, com o corte da fita simbólica feito pelo prefeito Walter Lemes Soares e o Diretor do Fundo Estadual de Construções Escolares, dr. João Pedro de Carvalho Neto.

A apresentação foi feita no pátio do educandário, pelo professor e diretor, Sergio Zorzetto. Ele fez breve discurso, sucedido por outras autoridades entre elas o prefeito municipal Walter Lemes Soares, Deputado Jorge Maluly Neto e o Diretor do FECE. Postados em toda extensão do pátio, os alunos devidamente uniformizados aplaudiram os visitantes, cantando o Hino da Escola e outras composições.

O Colégio Estadual Monsenhor Sarrion possui 2.500 metros quadrados, 16 salas de aula, 1500 alunos, atividades em três turnos. Foram gastos na sua construção, 2 bilhões de cruzeiros. Possui um prédio de sanitários modernos, cantina e memorias diversas, além de um corpo docente dos mais categorizados.

Após a inauguração, o dr. João Pedro de Carvalho Neto e comitiva visitaram as instalações de "O Imparcial", onde dialogaram calorosamente com sua direção. Disseram que ficaram impressionados com o Colégio Monsenhor Sarrion, pela sua arquitetura moderna, adequação a altura de um grande estabelecimento e mais de um milhão de alunos entusiasmados pelo estudo, destacando igualmente a equipe de professores, em face do gabarito que possui.

### DIRETOR DO FECE NA REDAÇÃO



Acompanhado do deputado Jorge Maluly Neto, do ex-prefeito de Alvares Machado Arthur Boigues Filho, esteve ontem à noite em nossa redação, o Engenheiro João Pedro de Carvalho Neto, diretor do FECE — Fundo Estadual de Construções Escolares.

O ilustre visitante foi recebido pelos nossos diretores Mario Peretti, Adelmo Vanalli, e pelo nosso companheiro de trabalho, Barbosa da Silveira, visitando todas nossas instalações e na oportunidade concedeu entrevista que será publicada na edição da próxima terça-feira.

## DEPUTADO INTERCEDE PELO NOSSO HOSPITAL REGIONAL

O deputado Jorge Maluly Neto formulou uma indicação na Assembleia Legislativa, sugerindo ao Governador do Estado, determinar aos órgãos competentes, estudos no sentido de que seja criado e instalado o Hospital Regional de Pres. Prudente.

O parlamentar reporta-se à solenidade realizada no dia 22 de março último no Palácio dos Bandeirantes, ocasião em que dois importantes documentos foram assinados, como parte do extenso programa que o Governo do Estado vem pondo em execução na área específica da saúde pública. Referem-se ao Acordo para a Extensão dos Serviços de Saúde do Estado de São Paulo e a ata que dispõe sobre a criação da "Fundação para a Saúde do Estado de São Paulo".

O sr. governador em pronunciamento feito naquela oportunidade, assim se manifestou: "É absolutamente inexequível qualquer programa de desenvolvimento que não inclua entre seus objetivos fundamentais uma ação definida e efetiva no campo da saúde. E com essa convicção — a de que a Saúde deve ser o componente básico do programa socio-econômico — que o Governo de São

Paulo celebra hoje este Acordo com as Organizações Mundial e Panamericana de Saúde, cuja assessoria técnica, do mais alto nível, será de inestimável valia para a execução da Política de Saúde que traçamos para o nosso Estado".

Essas palavras revelam a preocupação do atual governo com os problemas de saúde pública agravados no decorrer de muitos anos, merecendo a atenção especial e administrativa, que agora estão sendo encaminhadas.

Por fim justifica o autor da indicação. "É necessário, dotar o interior de novos hospitais, localizados de preferência em cidades que reúnem condições para isso, como é o caso de Pres. Prudente. O município conta atualmente com 120 mil habitantes e é sede da 10.ª Região Administrativa do Estado. Polo de atração para 50 municípios, Pres. Prudente está estendendo sua influência nos Estados de Mato Grosso e Paraná. Seu parque industrial se dedica basicamente ao aproveitamento de matérias primas agropecuárias e dá emprego a 20 mil operários. A cidade é servida pela Ferrovia Paulista e dispõe de excelente malha rodoviária".



O prefeito Walter Lemes Soares e os dirigentes do SENAC examinam o terreno onde será implantado o Centro Educacional.

## O CENTRO EDUCACIONAL DO SENAC ENRIQUECERÁ ZONA SUL DA CIDADE

O prefeito Walter Lemes Soares e o Presidente da Câmara Municipal, Jose Alves Sobrinho mantiveram entendimentos com diretores do SENAC, tendo em vista a implantação do Centro Educacional daquela entidade em Pres. Prudente. Eles se fixaram na reivindicação do terreno conhecido pela população como "buracão do Boscoli", uma profunda depressão que se inicia na Av. Cel. Marcondes até a Djalma Dutra e depois se estende por um vale até as

proximidades do Curtume Leal Figueiredo.

A Prefeitura se incumbirá de promover a desapropriação da área de 10 mil metros quadrados do terreno disponível e o SENAC se encarregará numa primeira etapa de construir uma galeria para escoamento das águas pluviais sobre a qual a Prefeitura fará o aterramento do local e em seguida o início das obras propriamente ditas a partir de 1974.





# Classes do supletivo na Redação



Parte dos alunos quando estavam na oficina na parte de paginação, quando foi tirado o flagrante acima, podendo-se observar a alegria deles pelo que estavam observando.

Estiveram terça-feira última em nossa redação, quatro classes do Serviço de Educação Supletiva do Grupo Escolar do Alto da Vila Maristela, com suas respectivas professoras, sendo recebidos pelo nosso companheiro de trabalho Barbosa da Silveira, e na oficina receberam explicações e esclarecimentos de nosso companheiro Luivaldo Ferreira Vanderley.

Os alunos ficaram impressionados com o que viram, fizeram diversas perguntas, e anotaram todos os esclarecimentos que iam obtendo.

## CLASSES

De uma classe do Nivel I, cuja professora é Elvira Oliveira Donha, estiveram os alunos, Zair de Souza Ferreira, Angelita Fernandes Silva, Estelita Maria Silva, Raimunda Ribeiro Souza, Dionizia Oliveira Souza, Leontina Pereira, Cantuallia Josefina Souza, Maria Candida de Oliveira, Maria Lucia Lucas Vieira, Terezinha Gomes de Souza, Isolette Marcondes Arduim, Dorvalina Meda, Ana Donha Pinheiro, Benedito Fonseca Macarini, Wilson Lopes Martins, Valter Monteiro, Valdecir Monteiro, Antonio Carlos de Lima, Elias Ribeiro e Osvaldo Pedro Nascimento.

Outra classe do Nivel I, cuja professora é Maria Azenir Guimarães Freitas, vieram os alunos Ailton Aparecido Augusto, Augusto Rodrigues de Oliveira, Jose Roberto Bruni, Jose Pereira Zacarias, Cristina Ferreira Pinho, Dercilia Rossi, Etelvina Teixeira Maria Macedo Martins, Maria de Lourdes Cavalcante Luiz Monteiro, Manoel Honorio de Oliveira Valdir Luiz da Silva Idalina de Sá, Maria Aparecida de Andrade Maria Ivanilda dos Santos Jose Gonçalves.

Os alunos da classe II, cuja professora é Yae-ko Tanaka, vieram os seguintes alunos, Altamiro Gomes Rocha — Angelina Zanetti Rodrigues — Cicera Francisca da Silva — Claudemir dos Santos Pereira — Cleonice de Amorim Borelli — Dolo-

res Paco Maldonado — Fatima Felix de Oliveira — João Rodrigues Cardoso — Iracema dos Santos Pereira — Izaura Maria Rodrigues — Helena Zarqui Pelosi — Jose Gomes Paixão, Luzinete Fernandes da Silva — Maria Aparecida Gasuar — Maria Aparecida Zacarias — Maria José Ribeiro — Oresmidia Maria da Conceição Correa — Salete Eufrasio Alexandre, Sebastião Alves da Rocha Filho — Terezinha Geraldo Peres, Walter — Torino da Silva.

De outra classe do Nivel II, cuja professora é Natalia Meleschco, vieram os alunos — Edson Pagni — Damião Pereira da Costa — Agostinha Borelli do Rosario — Alice Fernandes da Silva —

Luizon Caldeiran — Carmelina Nunes de Santana — Dolores Brotus Olivetti — Dorvalina Maria de Oliveira — Jacinta Corte — Josepha Pinheiro — Lazara Alexandrina Romão — Leonora Ribeiro de Lima — Marcilia Olivetti — Maria Aparecida da Silva — Maria das Dores Rodrigues Alves — Maria de Fatima dos Santos Rodrigues — Maria Helena dos Santos — Nilza da Silva — Maria Silva Vieira.

Os alunos todos adultos, pois o Curso Supletivo é uma segunda fase para os adultos ficaram bastante satisfeitos pois nunca haviam entrado numa redação.

## Navio hospital comunicou-se por satélite com a base

Pela terceira vez em menos de dois meses, uma equipe do navio-hospital SS Hope, ancorado no porto de Maceió comunicou-se via satélite com especialistas que, em Washington receberam som e imagem desta unidade hospitalar norte americana. Este navio faz parte de um projeto visando auxiliar e formação de medicos e tecnicos com atividades paramedicadas, como tecnicos de laboratorio auxiliares de enfermagem enfermeiras, enfermeiras de saúde publica etc.

pe de saúde publica de SS Hope. Essa pesquisa tem por finalidade verificar a viabilidade desse tipo de comunicação em saúde publica para áreas situadas a longa distancia. Uma das áreas teria um grupo central de consultores que poderia ministrar a varios pequenos nucleos informa-

ções e orientação para a formação e supervisão de pessoal da area de saúde publica. Essa forma de supervisão medica poderia por exemplo, ser empregada ao longo da Transamazônica. Uma unidade hospitalar central com sede em São Paulo poderia colaborar com os postos de

saude, e com centros de recepção instalados na Amazonia. Na experiencia foi apre-sençado um relatório sobre atividades de saúde publica realizadas no Pontal da Barra, um distante e pobre bairro da capital de Alagoas, onde a maioria das casas é de pau e pique.

Nas duas primeiras transmissões, coordenadas pelo dr. David Purtilo, patologista do Hospital Walter Reed, especialistas instalados na sede do projeto Hope, em Washington, receberam informações de varios casos medicos e imagens de radiografias, laminas de exames de sangue e eletrocardiogramas projetados em tela especial de televisão. Essas informações serviriam de base para os debates medicos dos casos abordados, bem como para a adequada orientação terapeutica.

Na transmissão via satélite efetuada entre Maceió e Washington sob a coordenação da enfermeira-Chefe Sandy Wisener, foi feita uma experiencia pela equi-

### ORAÇÃO AO DIVINO ESPÍRITO SANTO

Tu que me esclareces em tudo, que iluminas todos os caminhos para que eu atinja meu ideal Tu que me das o dom Divino de perdoar e esquecer o mal que me fazem que em todos os instantes de minha vida estas comigo quero neste curto diálogo agradecer-te por tudo e confirmar uma vez mais que não quero separar-me de Ti. Por maior que me de Ti. Por maior que seja a ilusão material, não será o minimo da vontade que sinto, de um dia estar contigo e todos os meus irmãos na gloria perpétua. Agradeço-te uma vez mais.

(A pessoa deverá fazer esta oração 3 dias seguidos graça, por mais difícil que sem fazer o pedido. Dentro de 3 dias será alcançada a seja).

M. M. S.

ASSINATURAS DE  
- FOLHA DE S. PAULO -  
- ULTIMA HORA -  
- GAZETA ESPORTIVA -  
- NOT POPULARES -  
- com ANTONIO VIEIRA PRIESTE -  
- Rua Dr. Gurgel, 547 -

## DR. EDMILSON GIGANTE

### ADAPTAÇÃO DE LENTES DE CONTACTO

O DR. EDMILSON GIGANTE comunica que já está adaptando LENTES DE CONTACTO em seu Consultório, à rua Dr. Gurgel, n.º 497.

MELHORES INFORMAÇÕES PELO FONE: 3-2131

PRESIDENTE PRUDENTE

## COMUNICADO

Dr. Araripe de Souza, comunica a seus amigos e clientes que após solicitar sua demissão do cargo de diretor clinico do Sanatório "Alan Kardec" continuará atendendo diariamente em seu consultório à rua Felício Tarabay, n.º 405 (Pres. Prudente) fone: 3-5005 mediante hora marcada.

Atendimento: — das 8,00 às 11 horas  
das 14,00 às 18,00 horas  
Sábado: — das 8,00 horas às 12h00.

## INSTITUTO SANTA MARTA

GINECOLOGIA E OBSTETRICIA INTEGRAL  
DR. JOSÉ MORAES VÁLIO DR. RAMS MALULY

CREMESP — 4 879 CREMESP I 12.191

DR. DAUTO DE ALMEIDA CAMPOS

CREMESP — 13.332

— CURSO PSICO-FÍSICO DE PREPARO AO PARTO .....  
— PREVENÇÃO E TRATAMENTO DO CANCER GINECOLÓGICO  
— ESTERILIDADE CONJUGAL  
— VACINA PARA RUBEOLA

## COMUNICADO

Dr. MARIO EDGAR AMATO, especialista em Pediatria, pela Associação Médica Brasileira e Sociedade Brasileira de Pediatria, ex-residente do Serviço de Pediatria do Hospital do Servidor Público de São Paulo, COMUNICA aos amigos e clientes — a instalação de seu consultório à Rua: Dr. Gurgel, 639 — Fones 3-5104 e 3-4185. Horários: das 9,00 às 12,00 e 14,00 às 18,00 diariamente.

## COMUNICADO

Dr. Pedro Carlos

Especialista em doenças do aparelho digestivo estomago — fígado — vias biliares — pancreas intestinos — diabete — hemorroidas — magreza — obesidade está atendendo

à rua Marechal Floriano Peixoto, 316 — das 8h00 às 12h00 e das 14h00 as 18h00 HOSPITAL E MATERNIDADE S. SEBASTIAO

## CIRURGIÃO PLÁSTICO

DR. HISUKE OHIRA

ATENDE EM SEU CONSULTÓRIO A RUA DR. GURGEL, 92 — 1.º ANDAR — FONE: 3-5275

(DAS 14H00 às 18H00)

PRESIDENTE PRUDENTE

## DR. ALVARO F. ABEGÃO

CRM 10 314

Ouvidos - Nariz - Garganta

Cirurgia da Surdez

TRATAMENTO DA PARALISIA FACIAL

Atende a rua Dr. Gurgel 629 — Fone: 3-3020 diariamente das 14 às 19 horas e aos sábados das 8 às 11 horas

Residência R. Piratininga, 87 — Fone: 3-3600 Presidente Prudente

## FOTOGRAFIAS EM CORES

Faca você mesmo as melhores fotos, visitando

FOTOCOLOR

imperial

Revelações e ampliações à cores e em preto e branco.

Rapidez — perfeição e preços módicos

FOTOCOLOR IMPERIAL LTDA

R. Joaquim Nabuco, 729 — Fone 3-2014 PRESIDENTE PRUDENTE

## Supersafra 72/73. Plante o novo Brasil. Plante que a Massey Ferguson também garante.

### COREMA

Comercio e Representações de Maquinas.



Avenida Brasil, 767  
Pres. Prudente - S. Paulo.  
(Revendedor Exclusivo)

Meses atrás Você ouviu, Você viu, Você leu esta frase: Plante que o Governo Garante.

E o resultado foi uma safra excepcional, que Você plantou e o Governo garantiu.

Safra excepcional para a qual contribuímos com mais da metade das máquinas agrícolas que o Brasil utilizou!

Já há um novo Brasil industrial, um novo Brasil exportador, um novo Brasil à sua volta.

O novo Brasil agrícola, com supersafra 72/73, depende de Você, depende do Governo, depende também de nós.

A garantia do Governo está no crédito rural, na comercialização assegurada e nos preços mínimos compensadores.

A nossa garantia está no fornecimento de tratores de rodas e de esteiras, implementos e colheadeiras automotrizes, nas quantidades que Você quiser, que o Brasil precisar.

Garantimos.

Massey-Ferguson do Brasil S.A.

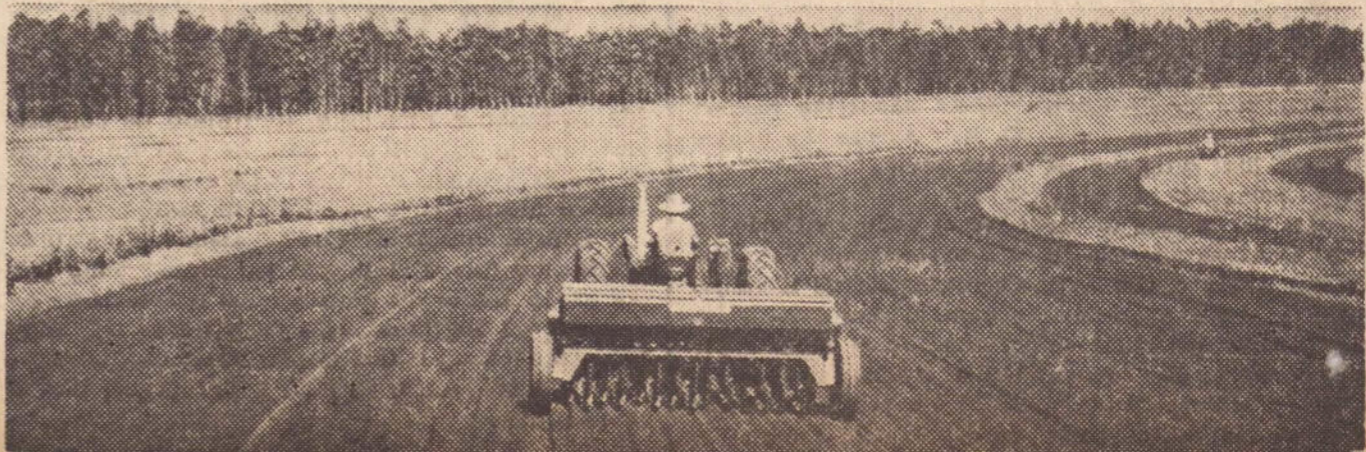

# ESBOÇOU O ÔVO DE PASCOA

## BRASIMAC

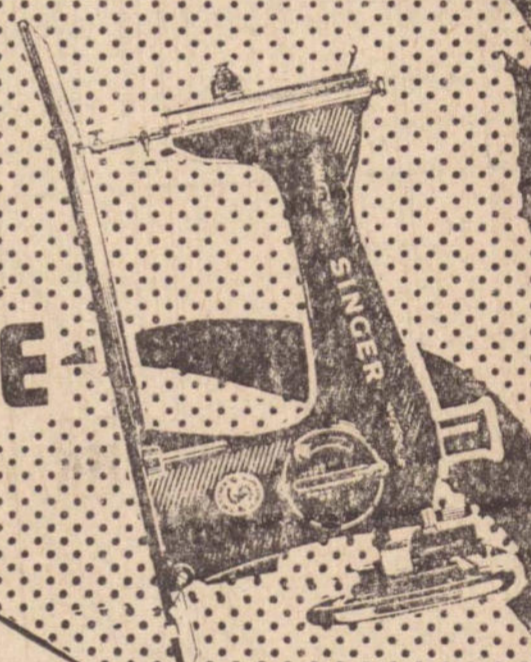
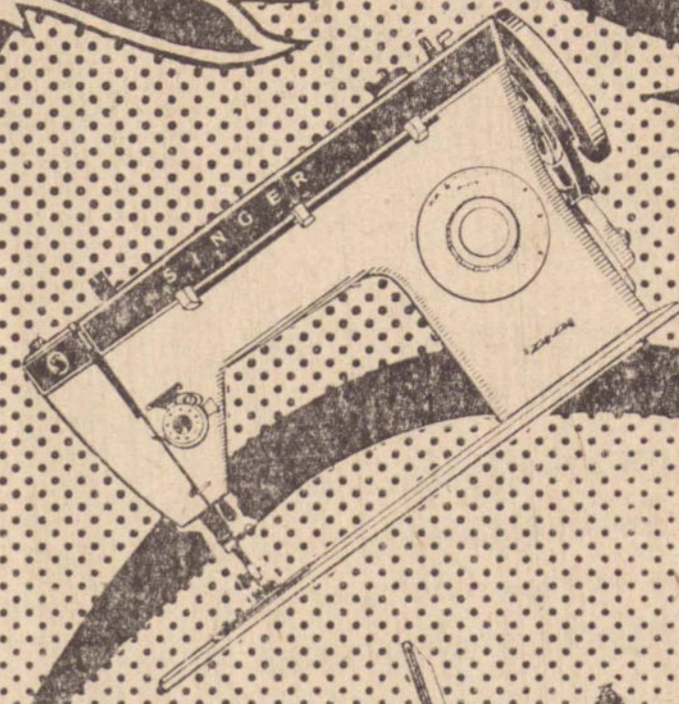
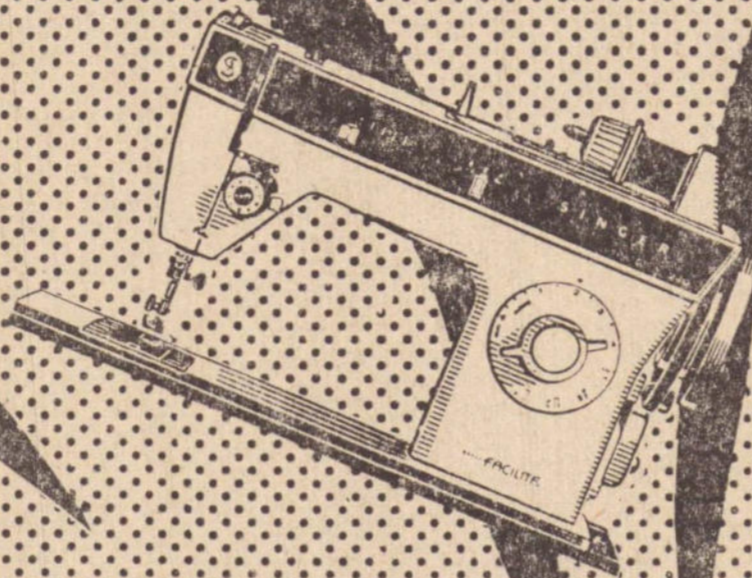
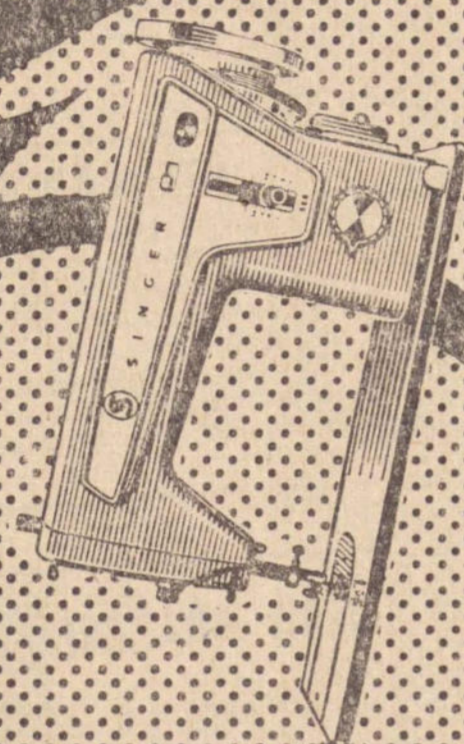

MENSAIS IGUAIS A PARTIR DE  
Cr\$ 28,90

Aceitamos sua máquina usada como parte do pagamento, e a diferença, é V. quem decide quanto pagar por mês!

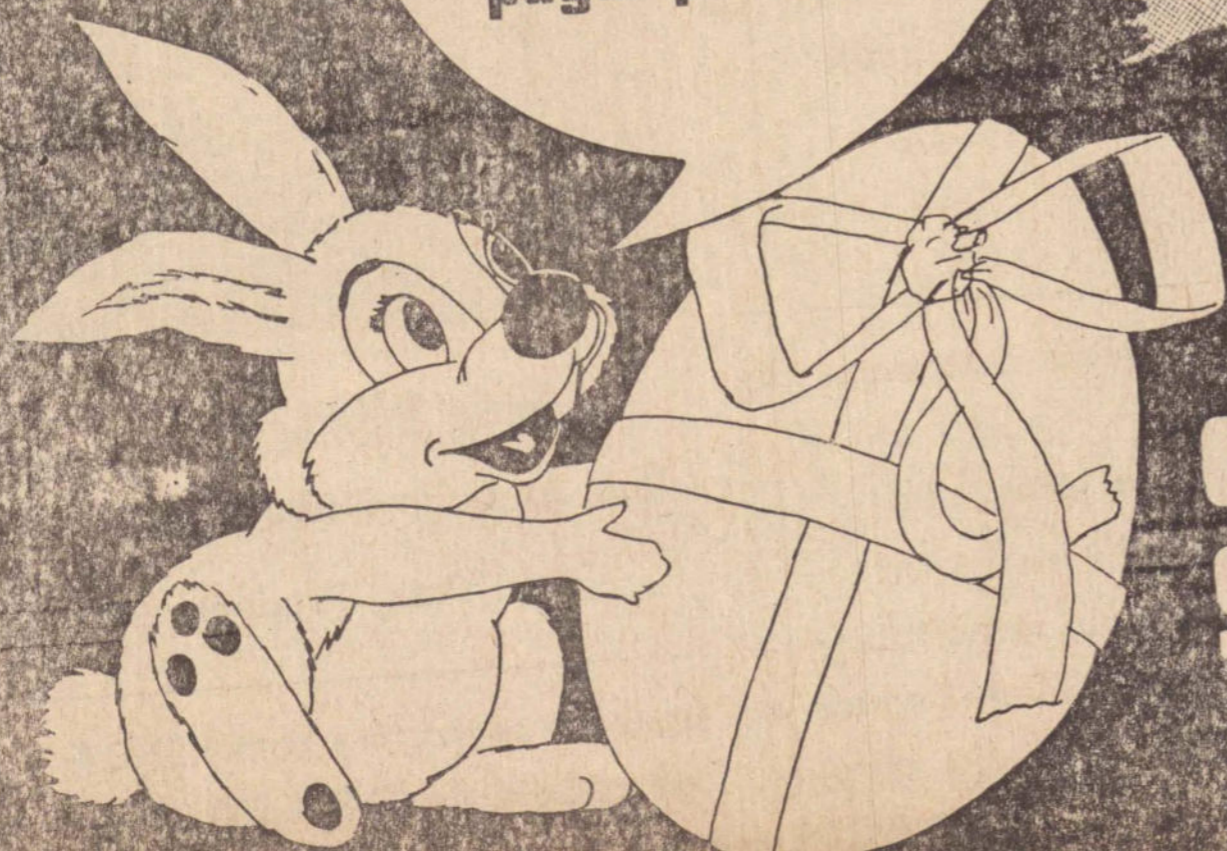

é a festa de ofertas de máquinas de costura SINGER que a BRASIMAC promove!

# CESP bate novo recorde de produção de energia

São Paulo (CBI) — O sistema de produção de energia das Centrais Elétricas de São Paulo (CESP) superou em março último, com uma margem de 11% sobre o recorde estabelecido em maio do ano passado, produzindo 33.533.000 Kwh. Essa marca foi ultrapassada no mês passado em cinco ocasiões, registrando

se, dia 26, o atual recorde de 37.360.840 Kwh, 11% superior ao ano anterior. Ao examinar estes índices, contidos em relatório que lhes foi encaminhado pelo secretário José Meiches, de Obras, e o Presidente em exercício da CESP, sr. Antonio Leme Nunes Galvão, assinalou o governador Laudo Natel que esta produção já bastante expressiva, ainda será grandemente aumentada com a entrada em operação das primeiras unidades de Ilha Solteira.

Frisou o chefe do Executivo que embora 72% da produção da CESP se destinem ao abastecimento da Grande São Paulo, as necessidades energéticas desta área, de alta concentração industrial, vem aumentando consideravelmente. Destacou que somente nos primeiros meses de 1973 a região metropolitana registrou taxas superiores a 10% no crescimento do consumo de energia elétrica.

#### Produção

Somente no mês de março, a produção diária de energia, pela CESP, superou cinco recordes. Do total produzido, cerca de 70% couberam a usina de Jupia do complexo de urubupungá e os restantes 30% as demais usinas do sistema da Empresa, instaladas nos Rios Paranapanema, Tiete e Pardo.

O movimento produzido em março destinou-se em sua maior parte, a região da Grande S. Paulo, permitindo o atendimento de cerca de 40% das necessidades criadas por esta área.

Após examinar o documento com os principais itens de Produção e distribuição de energia elétrica da CESP observou o governador Laudo Natel que o funcionamento das primeiras 4 unidades geradoras de

160.000 Kwh cada uma de Ilha Solteira entre fins de junho a dezembro do corrente ano, é tão oportuna quanto necessária. Esse considerável reforço do sistema gerador garantirá maior oferta e segurança operacional para o fornecimento de energia a área de influência da metro-

pole paulista.

#### Desapropriações

Ainda du ante o despacho o governador Laudo Natel assinou decreto declarando de utilidade pública, para fins de desapropriações ou insinuição de servidão permanente de passagem, faixas de terras necessárias a

construção de subestações, linhas de transmissão de energia e outras obras previstas pela CESP. São áreas relativamente pequenas nos municípios de São José dos Campos, Cândido Motta, Mairiporã, Botucatu, Pardinho, Cotia, São Roque e Itapetininga.



**A ANDORINHA não é apenas um símbolo, é uma realidade em transporte materializada em 25 anos de bons serviços ao público.**  
**EMPRESA DE TRANSPORTES ANDORINHA S.A.**  
 Uma organização e um exemplo

## Coluna da Mocidade da Seicho No Ie de Pres. Prudente

Doravante você pensará apenas em coisas boas e não pensará de forma alguma, em coisas más, pois já soube que pensar é criar. Você só imaginará coisas alegres e não coisas tristes porque soube que imaginar é construir. Se você imaginar uma infelicidade e uma enfermidade futura e temer pensamento sempre nessa envenenada, sofrerá um desequilíbrio de tensão nervosa, o stress, e sentirá os ombros tesos apertados no coração, distúrbios na função do estômago e dos intestinos, alteração na circulação sanguínea, desequilíbrio hormonal encontrará enfim, uma doença. Por isso, você jamais pensará em infelicidades ou doenças futuras pensando sempre e unicamente na felicidade, na prosperidade e na saúde.

Universo poderá causar-te dano" — assim nos ensina a Revolução Divina. Esta é a verdadeiramente indestrutível força de defesa.

Mesmo que oremos a Deus, agradecemos a Deus e estejamos convictos de que Deus está nos protegendo, "não havendo a reconciliação com todas coisas do Universo, mesmo que Deus queira auxiliar, as vibrações mentais provenientes da dissensão não captam bem as ondas da salvação de Deus (revelação Divina da Grande Harmonia). É muito lamentável que existem pessoas bondosas idealistas e patriotas que, devido a sua sinceridade inevitável, passam a ter sentimentos de conflito e caem por fim infelizes separando-se das ondas espirituais da proteção de Deus.

Deus é amor; por isso somente quando tiver um pensamento de amor sua mente se sintonizará com a onda da proteção e salvação de Deus. Se tiver um sentimento de ódio, de ira, de maldição ou de revolta, já não poderá se sintonizar

com a onda espiritual da salvação de Deus. Doravante você jamais terá um sentimento de ódio, raiva, maldição ou revolta contra os seus familiares ou contra outras pessoas. Visto que a sua mente em harmonia está sempre sintonizada com o amor de Deus, terá em sua vida somente o bem e a felicidade. A sua vida

está preenchida de "benção". Seus familiares estão todos saudáveis e felizes. Pense desta forma. Pense sempre assim, fortemente. Com toda certeza será exatamente assim, porque o pensamento é uma força criadora. Extraído do livro Convite à Prosperidade. Pags 51 e 53.

### ATENÇÃO SENHOR!

Que está recebendo este jornal gratuitamente, todas as manhãs, de-nos a alegria de contar com sua assinatura anual. Para isto é só dar um pulinho à nossa redação, à rua Siqueira Campos, 602 (terreo), ou telefonar para 3-2351 e 3-2540 que enviaremos imediatamente uma pesoa autorizada à sua residência, e também é só dá um "alô" ao jornalista que ele tomará providências.

### BEBA PRAZER!

CERVEJAS E REFRIGERANTES



Distribuidor exclusivo na região: BREMER & CIA.

Pres. Prudente — R. Rui Barbosa, 1.509 Fone: 3-2494  
 Pres. Bernardes — R. T. Jacó, 4 Fone: 200  
 Pres. Epitácio — Av. Pres. Vargas, 1050 Fone: 243

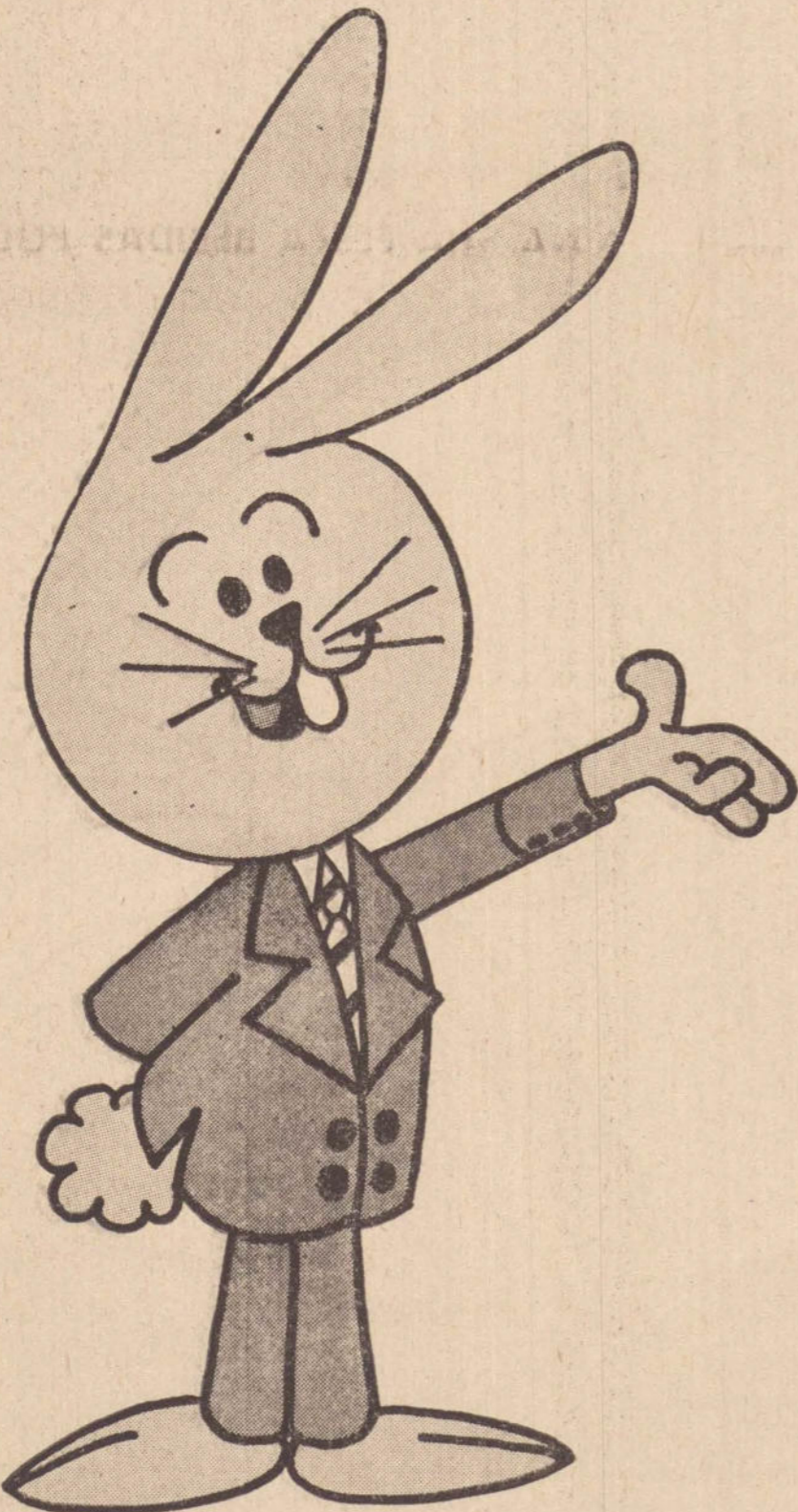

## Fala, Pascoalino!

**EDEN BOMBONIERI**  
 JA ESTA RECEBENDO OS INSUPERAVEIS

OVOS DE PASCOA KOPENHAGEE  
 FAÇA DESDE JA' SUAS RESERVAS

Nossos produtos são conservados em camara fria.

MAFFEI 207 — (ABERTA DIARIAMENTE ATÉ AS 22H00)

# POXA!

Este é o maior negócio do momento  
 Apartamento no CENTRO DE PRUDENTE

### CONDIÇÕES

#### JAMAIS VISTAS!

Com 2, 3 e 4 dormitórios de 108 m<sup>2</sup>, a 250m<sup>2</sup>; acabamento de primeira e com sinteko aplicado.

### MOPLAN EMPREENDIMENTOS IMOBILIARIOS LTDA.

2,0 and, conj. 21 e 22

Fone 3.2270



### Edifício MOPLAN

Rua Joaquim Nabuco, 623

Pres. Prudente

Uma pequena poupança de entrada e o SALDO EM 60 MESES, sem juros, sem parcelas intermediárias e o que é mais importante:

AS CHAVES entregues na hora do contrato e com RENDA OU ECONOMIA de aluguel garantida de Cr\$ 1.200,00 a Cr\$ 2.500,00 por mes.



# SENAI constroi sua primeira Unidade de Ensino

Entrará em atividade nos próximos dias, a primeira unidade móvel de ensino do SENAI, que servirá para desenvolver cursos rápidos de mecânica de manutenção e reparação de motores Diesel.

As unidades móveis de ensino, já em uso em outros países com excelentes resultados, destinam-se a fazer chegar, mesmo as regiões mais afastadas dos grandes centros, os benefícios da formação profissio-

nal. Suas características de fácil mobilidade, as tornam especialmente indicadas para o caso brasileiro, de país em franco processo de desenvolvimento, mas com regiões ainda desprovidas de centros de formação de

mão-de-obra industrial. A unidade móvel do SENAI, montada sobre carreta especial, está equipada com uma bomba, para testes para funcionamento, um motor móvel para desmontagem, 12 carteiras para os alunos, quadro negro e tela para projeção de slides além de armários e completo sistema de ventilação.

Os cursos destinam-se a uma turma de 12 (doze) alunos e terão a duração de 80 (oitenta) horas. Para frequentarem as aulas, os alunos precisam ter conhecimentos fundamentais de motores, e, após a conclusão dos estudos, receberão um certificado de treinamento.

Fepasa-Pipmo-Senai, e duração de 180 horas, podem atender a 400 alunos por ano. Uma segunda unidade montada sobre carreta está sendo projetada pelo SENAI, com a finalidade de ministrar cursos para treinar soldadores de solda elétrica e oxiacetilênica, em turmas de 10 (dez) alunos.

**PARA MECANIZAR SUA LAVOURA, OU RENOVAR SUAS PASTAGENS, CONHEÇA OS PLANOS DE OKADA - Máquinas e Equipamentos Ltda.**



**Revendedor dos TRATORES Valmet em Presidente Venceslau, Rua Princesa Isabel, 161 Fone 301.**

**NOVAS UNIDADES**  
O Departamento Regional do SENAI em São Paulo está mantendo entendimentos com a FEPASA Ferrovias Paulistas S.A., com o objetivo de instalar uma unidade móvel em vagão da companhia. Servirá para ministrar cursos de eletricitista para a construção civil e de electricista de manutenção para o setor industrial. Esses cursos terão apoio do convênio

Seja um colaborador do Hospital Santa Teresina dos Tuberculosos Roubos! Faça sua adesão com a sra. Aparecida da Silva Coimbra, pelo fone 3-4306 ou na Av. Washington Luz, 1031.

**ATLANTICA**  
CIA NACIONAL DE SEGUROS

COMUNICADO

A ATLANTICA — Cia. Nacional de Seguros, participa estar a disposição de seus clientes e amigos a sua Inspeção Regional, com assistência permanente de seu inspetor sr. A. Bittencourt, à rua Siqueira Campos, 602, 2.º and. Está assim em condições de atender todas as consultas e orientações sobre seguros de todos os tipos.

A ATLANTICA está sempre presente para completa assistência aos seus segurados.

DO CARTORIO DO PRIMEIRO OFICIO DE PRES. PRUDENTE — SP

**EDITAL DE PRAÇA**

O doutor REYNALDO ANTONIO VESSANI, Juiz de Direito da 1.ª Vara, desta cidade e comarca de Pres. Prudente, Estado de São Paulo, na forma da Lei, etc.

FAZ SABER — a todos quantos o presente edital virem, dele conhecimento tiverem ou interessar possa, que perante este Juízo e Cartório do 1.º Ofício, se processam aos termos de uma Ação Executiva Hipotecária requerida por Banco Financeiro de Mato Grosso S.A., contra Vicente Paulo Sandoval e s.m. Nazira Salomão Sandoval e Altino Barbosa Sandoval e, estando designado para praxeamento dos bens penhorados ao executado Vicente Paulo Sandoval, o dia 9 de maio p.f., às 13,30 horas, a quem maior lance oferecer acima da avaliação de Cr\$150.000,00 (cento e cinquenta mil cruzeiros), os bens seguintes: "Uma casa construída de tijolos, coberta de telhas sob o número 897 da Av. Cel. Marcondes, desta cidade e comarca de Pres. Prudente, e seu respectivo terreno que mede onze (11) metros de frente por vinte e três metros e setenta centímetros (23,70) ditos da frente aos fundos, ou sejam, 260,70 ms.2 dividindo pela frente com a citada Avenida; de um lago com Elias Malui; de outro lago e fundos com quem de direito; E para que chegue ao conhecimento de todos e ninguém possa alegar ignorância, e esperado o presente edital, com o prazo de vinte (20) dias, que será publicado e afixado na forma da lei. Dado e passado nesta cidade e comarca de Pres. Prudente, aos 04 de abril de 1973. Eu, (a.) CECILIO RUIVINO, Escrevente autorizado, autógrafo e subscritei.

O JUIZ DE DIREITO.  
(a.) Reynaldo Antonio Vessani

Confere com o original Dou fé. Data Supra. Escrevente autorizado

# PONTO CERTO

## A CERTEZA DE ACERTAR EM CHEIO, COM O SEU COLORADO RQ

VEJA COMO É FACIL COMPRAR O MELHOR TELEVISOR FABRICADO NO BRASIL, O ÚNICO COM RESERVA DE QUALIDADE



MOD. CO6B - luxo  
**72,14** mensais

- Crédito fácil, com a menor mensalidade da praça
- Instalação por técnicos especializados
- Assistência técnica perfeita
- Os menores preços à vista



COLORADO COLORIDO  
O melhor televisor em cores fabricado no Brasil.  
**104,75** mensais



MOD. IGUAÇU  
O Pelé dos televisores  
**68,34** mensais

Criado para as condições brasileiras de clima e topografia, COLORADO RQ tem o melhor desempenho. Imagem fiel, som perfeito, O MELHOR TELEVISOR FABRICADO NO BRASIL. A cores ou preto e branco exija COLORADO RQ - na liderança da qualidade.



**Jesus S.A.**  
INDUSTRIAL E AGRICOLA

RETIFICA JESUS  
O maior nome em retifica de motores da Alta Sorocabana.  
Av. Brasil, 60 — fones: 3-2004 e 3-2907  
Cxa. Postal, 9 — P. Prudente

**HOSPITAL E MATERNIDADE SÃO LUIZ**

HMSL — Serviços Hospitalares SIA  
CGC — 55329627/001  
ASSEMBLEIA GERAL EXTRAORDINARIA

Convidamos os senhores acionistas da HMSL — Serviços Hospitalares S.A., a se reunirem em assembleia geral extraordinária, no dia 2 de maio de 1973 às 20 horas na sede social, à rua Dr. Gurgel, 101, em primeira convocação, ou em segunda no mesmo local e data às 21 horas para tratar dos seguintes assuntos:

- 1 — apreciação da proposta da Diretoria para o aumento do capital social de Cr\$ 200.000,00 (duzentos mil cruzeiros) para Cr\$ 650.000,00 (seiscentos e cinquenta mil cruzeiros) com recursos provenientes de: a) lucros em suspensos; b) saldo da correção monetária do ativo imobilizado; c) subscrição em dinheiro;
- 2 — apreciação do parecer do Conselho Fiscal sobre a proposta referida no item 1 (um);
- 3 — votação do assunto aludido, de autorização e aprovação final do aumento do capital, exercício do direito de preferência dos senhores acionistas na subscrição;
- 4 — alteração do estatuto social;
- 5 — outros assuntos de interesse administrativo da sociedade.

Presidente Prudente, 20 de março de 1973  
Dr. Sebastião Omar Bueno Pedroso  
Diretor-Superintendente  
13-14-15.4.73

**Anúncios Econômicos**

ALUGA-SE uma casa a Rua Francisco Ribeiro, 54 Vila Maiaman — com 3 quartos — Sala — Copa e cozinha — quarto de empregada e garagem. Tratar no local — aluguel: Cr\$ 600,00

VENDE-SE uma casa situada à rua 12 de Outubro n.º 2006 — Tratar na Rua Fernando Dias, n.º 620 no Jardim Paulista.

PROCURA-SE um cachorro piquetes cor marrom com manchas brancas no pescoço e peito. Quem encontrar levar na Av. Cel. Marcondes, 415 que será bem gratificado.

VENDO 1 terreno na Daniel Martins - 1 na rua Das Perdizes - 1 defronte o T. Clube - Tratar c/ Vanderley, fone: 3-5282

## TRANSITO LIVRE

a. correira e s. antonio

### Novos médicos na UNIMED

vario Abegão, Itamar Rosas e Gabriel Junqueira.

Também foram contratados A Unimed distribuiu boletim comunicando que foram admitidos novos médicos cooperados para atender aos seus associados.

No setor de Otorrinolaringologia foram incluídos os médicos Al os serviços dos neurologistas Hugo Luciano Wascheck e Antonio Fernandes Ferrari, do cardiologista Joaquim Siqueira Filho e o ginecologista Osvaldo Tiezzi.

### Inaugurada modulínea

Realizou-se ontem as 19.00 horas a solenidade de inauguração de mais uma loja em Presidente Prudente. Trata-se da Modulínea-Comércio e Representações Ltda., especializada em móveis modula-

dos. Aquela organização tem na direção o jovem Luis Francisco de Freitas e está situada à rua Dr. José Foz 652, bem em frente da Farmácia Reis.

Naquele endereço os interessados poderão conhecer sua loja e exposição de móveis modulados, um lançamento que certamente vai interessar a todas as pessoas interessadas em mobiliar suas residências.

### Só calças

### está chegando

Ja está em fase final a decoração da loja denominada Só Calças, localizada na rua Barão do Rio Branco, especializada nas conhecidas Calças Cre-An, para jovens de ambos os sexos.

A nova loja chega a cidade disposta a ganhar a confiança dos consumidores, pois sua programação de vendas foi planejada através de intensa pesquisa de mercado, buscando encontrar a preferência de moças e rapazes para vestir-se.

Além de Presidente Prudente, outras lojas já funcionam pelo interior, sendo as preferidas pelo público consumidor, na hora de escolher os trajes de todo o dia.

### Discos de trânsito

Os discos para controle de estacionamento nas ruas centrais da cidade já estão a venda na Associação Comercial.

Esses discos deverão ser colocados no parabrisa dos veículos, a partir das 10.00 horas, valendo até as 18h00, marcando o tempo que o carro pode permanecer no local.

Serão obedecidas cores diferentes nos períodos da manhã e da tarde.

A partir do dia 23 serão obrigatória a colocação dos discos em todos os veículos, os caminhões só poderão estacionar no centro da cidade para carga e descarga, antes das 10 e depois das 18 horas.

Toda a renda da venda dos discos será destinada ao S.O.S.

A DUCAL, preocupada em apri-morar o seu departamento de roupas femininas, acaba de contratar os serviços profissionais da senhora Piedade Paccini, que há alguns dias está dirigindo aquele importante setor.

Desde que assumiu aquelas funções Dna. Piedade tem procurado dinamizar aquele departamento, desde que, em razão do seu largo círculo de amizades, provocou um natural aumento nas vendas de roupas femininas.

Após o desfile monstro, que está sendo preparado para o próximo mês em Presidente Prudente o departamento feminino da Ducal deverá sofrer novo impulso pois estará lançando novas criações da moda feminina, inteiramente inéditas em toda a região da Sorocabana.

### Curiosidades

Prudente é uma das cidades que mais deu profissionais para o rádio, televisão e imprensa do Brasil.

No radio temos Flavio e Chico Araujo; José Italiano, Rosilto Porjela, Joaquim Nascimento, Fernando Brizolla, Virginia de Moraes e sua filha, a cronista e jurada de televisão Cinira Arruda; Edson Fernandes, Joseval Peixoto e para o cinema Liana Duval, Marlene França e o diretor de fotografia da Dacar, Produções Cinematográficas Ltda., Claucio Portioli, que em Presidente Prudente exerceu várias profissões, inclusive sapa-teiro.

Isto sem falar no ex-engraçaxa e Toni Tornado.

Em Brasília Silvio Roncador é correspondente da Folha de S. Paulo e Jornal do Brasil. A maioria desses profissionais do rádio, cinema e televisão estará em Presidente Prudente no dia 24 do corrente, quando serão homenageados pela Prefeitura Municipal por ocasião das solenidades de entrega do título de Cidadão Benemérito ao locuтор Flavio Araujo, lei essa de autoria do vereador José Alves Sobrinho.

### Sinalização

É um problema que vem perturbando muita gente, principalmente as autoridades policiais, que diariamente recebem dezenas de reclamações.

Se no centro da cidade a colocação de novos semáforos diminuiu os problemas de escoamento, nos bairros continuam acontecendo fatos desagradáveis.

Muitas ruas não tem sequer placas indicativas de mão, contra-mão, pare, etc., verificando-se colisões com algumas consequências desagradáveis.

É hora de se olhar um pouco pelos bairros, onde deve existir mais tranquilidade e garantia de vida para nossas crianças.

O excesso de velocidade e total desrespeito às regras do trânsito, é um acontecimento diário nas ruas de Presidente Prudente.

E como nos bairros há total ausência de fiscalização, os irresponsáveis, que pouco amor dedicam a sua vida e a de seus semelhantes, estão fazendo o diabo, em suas máquinas envenenadas.

### Jardim sem bancos

Em todos os lugares por onde temos passado, vimos lindas praças com belos jardins, locais onde as famílias se reúnem nos fins de semana para um gostoso descanso.

E mesmo nos dias de semana, nos períodos mais quentes do ano é fundamental a existência de áreas verdes para essa finalidade.

Em Presidente Prudente, no entanto, esse setor não foi bem cuidado e hoje nada temos em matéria de praças e jardins.

Um exemplo desagradável é a praça da Bandeira, onde não há quase iluminação e a frequência não é lá essas coisas.

E como se isto não bastasse, nas quarta-feiras a praça da Bandeira é totalmente tomada pela Feira Livre, que quando se encerra, deixa um saldo negativo de sujeira, estragos na grama, etc.

Mas incrível mesmo é o jardim que circunda a Catedral de São Sebastião.

Embora se chame jardim, não possui um banco sequer.

Quer dizer: sábado lota a praça 9 de Julho e quem não tem onde sentar acaba voltando para casa, onde acaba dormindo mais cedo.

É o problema de uma cidade sem planejamento, cujos administradores no passado não tiveram o cuidado de pensar um pouco no lazer de sua população.

### Novo lar

Esta é a designação da nova loja de móveis que abrirá suas portas no próximo mês de maio.

Vai funcionar à rua Dr. José Foz 641 e trabalhará com o que há de mais moderno em móveis residenciais.

Seu proprietário é o sr. Paulo Peixoto de Araujo, que deixou a direção da Ducal para estabelecer-se por conta própria.

## 24 CRIANÇAS RECEBEM PREMIO E DIPLOMA DA C.E.C.T.

(conclusão da 1.a página)

TRABALHO DE AMOR....

### ALUNOS PREMIADOS

01 — G.E. "Maria Luiza Formozinho Ribeiro" ...  
Giovana Brolezzi Leopoldo  
02 — Esc. Agrupada do B.o São João — Maria Teodoro do Nascimento  
03 — G.E. "Dr. José Fóz" — Carlos César Xavier  
04 — G.E. "Dr. Marrey Ju-

nior" — Armando Carlos Rizo  
05 — C. Primário Anexo Insitituto Educação F.C. — Luiz Antonio Delfim Larusen  
06 — G.E. Vila Planalto — Tania Pereira Dantas  
07 — G.E. Vila Líder — Joana Rodrigues  
08 — G.E. Floresta do Sul — Maria Aparecida Nelli Costa  
09 — G.E. Antonio F. de

Menezes — João Aloizio Zambrano  
10 — G.E. Alto da Vila Marizela — Miriam Raimundo  
11 — G.E. "Cel. José Soares Marcondes" — Rita de Cássia Silva de Silos  
12 — G.E. Vila Euclides — Washington Bratfich  
13 — Escolas Agrupadas do Aeroporto — Josefa Fátima da Silva  
14 — Escolas Agrupadas do

Km. 7 — Zenilde de Oliveira  
15 — Escolas Agrupadas de Montalvão — Niiva Gigim  
16 — G.E. de Encida — Maria Aparecida da Silva  
17 — G.E. "Carlos Braga" (Ameiópolis) — Maria Aparecida Alves  
18 — G.E. Vila Formosa — Oriando Magro Netto  
19 — G.E. Jardim Paulista — Valdeir da Silva  
20 — G.E. "Florivaldo

Leal" — Mariza Mitio Shimabukuro  
21 — G.E. :prof. Adolpho Arruda Mello" — Valéria Sanches  
22 — G.E. "Marieta Ferraz Assumpção" — Sueli Aparecida Pagliarini  
23 — G.E. "João Franco de Godoy" — Elizabeth Almeida  
24 — G.E. "Domingos Ferreira de Medeiros" — Maria Dione Saivino

### TENIS VAI DE 'ALELUIA NO SAMBA'

"Aleluia no Samba", é a denominação dada ao baile que o Tennis Clube realizará já 21 próximo, dando adeus a quaresma. E a organização que vem sendo imposta, dá a certeza de que o tradicionalismo será mantido: um acontecimento de realce maior, proporcionando a sociedade local noite de encantamento e beieza.

O samba vai imperar, ao som do conhecido "Embalço 6" com o ingrediente forte de "Os Baquinhos e As Mulatas de Mangueira". Além, com um complemento a mais: o traje, que será esporte e se adaptará melhor ao acontecimento que terá

também alguma coisa da queie carnavalesco que passou e cuja lembrança continua perdurando na alma do associado do Tennis.

Negocio é ir lá, pois como diz a circular distribuída pela diretoria:

"Nossos associados não podem perder este grandioso Baile, que será uma inesquecível aula de samba a noite toda, sem parar, com "SHOW" de cores e ritmo".

### SISTEMA DE RADIO FUNCIONA

Recebemos do dr. Detlio Frattini, Del. Seccional de Policia, de Presidente Prudente, recebemos o seguinte officio: "Sr. Diretor "O Imparcial", jornal dirigido por V.Sa. publico, em sua edição de 29 de março proximo passado, na coluna "Fatos, rumores e destaques", noticia de que a aparelhagem da estação de radio desta Delegacia Seccional "apresenta-se sem pre deficiente". Entretanto tal noticia é inveridica e despiada de qualquer fundamento porquanto a estação de rádio local sempre funcionou a contento e os aparelhos que possuem são de primeira linha, revisados periodicamente por técnicos do DICOM. Certos das suas providencias, sirvo-me do ensejo para reiterar a V.Sa. meus protestos de elevada estima e distinta consideração."

**LAVANDERIA AUTOMÁTICA**  
Rua Rev. Coriolano, 2013  
— FONE 3092 —  
Lava-se em apenas 2 horas

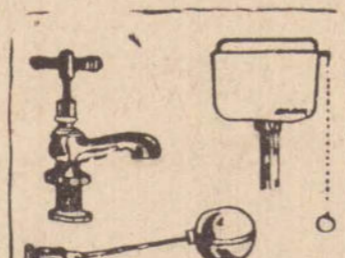

**GANHE MAIS**  
CONSERVANDO SUAS TORNEIRAS, CAIXAS DE DESCARGAS E VALVULAS REGULADAS SEM VASANTOS.  
disque 3750  
RUA EMILIO MORI, 26  
PRES PRUDENTE

### AGORA EM PRES. PRUDENTE

## A LOJA DAS PERUCAS

Inteira - Meia peruca - Chanel - Porta-perucas

Cilios-apliques - Tranças - Lenços

100% KANEKALON - JAPAN - KOREA

RUA SIQUEIRA CAMPOS, 632

## MOTEL CLUBE DO BRASIL

Ex-Motel Clube Minas Gerais

Atenção

Comunicamos aos senhores que AINDA não trocaram suas Carteiras Sociais, bem com seus Títulos Definitivos do ex-Motel Clube Minas Gerais pelos do atual Motel Clube do Brasil, que dirijam-se ao escritório do Motel Clube do Brasil, à rua Rui Barbosa, 588, a fim de procederem a permuta no prazo máximo e improrrogável de 60 dias, sob pena de não o fazendo sofrerem as sanções estatutarias.

A DIRETORIA

## O coelho Pascoalino já está em nossa Loja

Os ovos de Páscoa mais deliciosos do Brasil para que a Páscoa de sua família seja mais completa e econômica. O COELHO PASCOALINO espera por você e sua garotada no

**SUPERMERCADO CASA MOREIRA**

Têcidos Confecções e As Ultimas Novidades

Compre com tranquilidade num ambiente agradável, acolhedor, bem ventilado e sem atropelos

Visite o

# Supermercados Casa Moreira

O quente da Avenida Brasil

# Destaque em 10 Toques

EDITORES DE ESPORTES  
MANOEL DE FREITAS

## 1 - Fio Maravilha

O atacante Fio Maravilha do Flamengo foi cedido por empréstimo pelo rubro-negro carioca ao Passandu de Belém do Pará, agremiação que vai disputar o próximo campeonato Nacional Inter-Ciúbes.

## 2 - Dispensados

Os atletas Wagner e Carlos Albertos, elementos que estavam realizando testes no Corinthians, foram dispensados pelo mosqueteiro pois ambos não agradaram ao técnico Nestor A. da Silva.

## 3 - Arbitro

O arbitro pernambucano Sebastião Rufino que dirigiu o encontro pela Taça Libertadores de América em Bogotá, entre mineiros locais e o San Lorenzo de Amago da Argentina, saiu do estado de Campina estorçado pela polícia.

## 4 - FPF

A Federação Paulista de Futebol enviou a diretoria do Corinthians PP na última sexta-feira os registros dos atletas, Walter Mangano e Mauro, elementos que estão devotadamente regulando o avi-negro junto aquela entidade.

## 5 - Aposentadoria

No dia 1.º de maio próximo o presidente da R. Pública, General Emilio Garrastazu Médici, dará uma informação sobre a regulamentação da aposentadoria do atleta profissional no país.

## 6 - Geraldo Cunha

A diretoria do Santos não se mostra muito satisfeita com o trabalho do professor Geraldo Cunha, devendo dispensá-lo após o vencimento de seu contrato com o clube, o que acontecerá no próximo dia 19.

## 7 - Amistoso

A diretoria do Corinthians PP está tentando acertar uma partida amistosa, para a noite de quinta-feira no Parque São Jorge, diante da equipe do Graxá, insulista do campeonato da primeira divisão no ano passado.

## 8 - Ramirez

O excelente ponteiro esquerdo Ramirez, está mantendo entendimentos com a direção do Corinthians PP, podendo acertar a sua situação junto ao avi-negro nos próximos dias.

## 9 - CBD

A Confederação Brasileira de Desportos a partir da próxima segunda-feira, vai realizar as visitas nos estados aos clubes que foram incluídos no próximo Campeonato Nacional.

## 10 - Beto

O ponteiro canhoto Beto, que defendeu a equipe do Corinthians PP fez a sua reversão para o amadorismo, devendo integrar a representação da Faculdade de Economia, campeã amadora da cidade, tendo a FPF despatchado a documentação para o jogador ao clube interessado.

## Flamengo e Botafogo no maracana

Logo mais às 14h00 no maracana será realizado o clássico envolvendo os paulistas Flamengo e Botafogo, pelas 14h00.

O avi-negro da escola sulista é o atual líder do campeonato carioca, após as 14 jogadas disputadas, apresentando por sua vez o Flamengo e o Botafogo, que estão em 14ª e 15ª posição, quando o campeonato ainda não chegou a ser disputado.

Os jogadores mais importantes são Zé Galo, para o Flamengo, e o goleiro, para o Botafogo, quando o jogo ainda não chegou a ser disputado.

Os jogadores mais importantes são Zé Galo, para o Flamengo, e o goleiro, para o Botafogo, quando o jogo ainda não chegou a ser disputado.

Os jogadores mais importantes são Zé Galo, para o Flamengo, e o goleiro, para o Botafogo, quando o jogo ainda não chegou a ser disputado.

## Taça Libertadores de América

### FASE SEMI-FINAL

A Taça Libertadores de América está na sua fase semi-final, sendo que a classificação dos dois grupos se apresenta da seguinte forma.

### CHAVE UM

- 1.º) - Mineiros da Colombia e San Lorenzo da Argentina ..... 1
  - 2.º) - Club A. Independiente da Argentina ..... 2
- CHAVE DOIS
- 1.º) - Cerro Portenho do Paraguai ..... 0
  - 2.º) - Colo Colo do Chile e Botafogo (Brasil) ..... 2

# Corinthians x São Paulo mais um clássico

A história dos clássicos último dia 7 resuado que entre Corinthians e São Paulo revela algumas passagens notáveis através dos tempos provocando as mais belas torcedoras de ambos os lados.

Hoje porém o clássico bandeirante, já não tem a mesma vibração e o mesmo interesse face a posição de ambos na tabela de pontos ganhos e pela própria campanha, que os dois tradicionais clubes realizam no atual certame.

O mosqueteiro começou bem o campeonato, e quando dele muito se esperava, veio a derrota imperdoável diante do América no

ro turno do atual certame. E' mais um clássico, mais uma história para o futebol Bandeirante e ambos os contendores necessitam da vitória.

## GUARANI DEFENDE LIDERANÇA EM ARARAQUARA.

A equipe do Guarani de Campinas, atual líder do campeonato paulista vai se apresentar hoje a tarde em Araraquara, diante da Ferroviária local, detentora de sua invejável posição de ponteiro da tabela, e ainda ostentando a sua condição de invicto. Esta é uma difícil barreira para o bugre. Todavia a sua campanha vem sendo das mais sensacionais e por essa razão a sua grande torcida acredita em um novo sucesso hoje na cidade morada do sol.

## VETERANA RECEBE A LUSA EM CASA

No estadio Moises Luca-reli na cidade de Campinas a Ponte Preta vai enfrentar a Portuguesa de Desportos, num encontro dos mais equilibrados, embora o conjunto interiorano esteja em melhores condições para chegar a vitória. Todavia a lusa bandeirante é uma equipe total-

mente imprevisível e quando dela nada se espera é que as surpresas aparecem. AMERICANOS E JUVENTINOS. Para a cidade de São José do Rio Preto, esta promessa do mais belo jogo da rodada, reunindo as representações do América e do Juventus da capital. O diabo da Araraquaraense vem de uma grande façanha ou seja a vitória do Corinthians o que credencia aquela agremiação a uma vitória diante do Modesta rodada, reunindo as

## CADEIRA DE RINGUE

O campeão mundial dos pesos penas o espanhol José Legía, chegara a São Paulo, na próxima quarta-feira rumando depois para Brasília, local da luta com Eder Jofre pelo título mundial da categoria do dia 5 de maio vindouro. Por outro lado o ex-galo de ouro do Brasil, deverá viajar para a capital federal no próximo dia 26 de maio, vindo começar os seus preparativos na Escola de Educação física do Exército.

## Campeão brasileiro joga hoje na Argentina

Ontem as 15h00 a delegação do Palmeiras viajou para Buenos Aires, onde na tarde de hoje, jogará amistoso diante da seleção de Leão — Eurico — Luiz Pereira — Alfredo e Ze — Zé Carlos e Ademir da Guia — Edú — Leivinha — Cesar e Nel. Para a regra tres o preparador alvi-verde levou os atletas, Raul, Marcel, João Carlos, Polaco, do patino o mesmo quad-

# Corinthians joga hoje na Alta Paulista

A cidade de Dracena na Alta Paulista, vera na tarde de hoje, o futebol alvi-negro prudentino, agremiação que esta formada por um plantel jovem e cuja invencibilidade ja vem desde fevereiro ultimo. Naquele progressista comuna o conjunto alvi-negro de Presidente Prudente, enfrentará uma seleção local representada pelos seus melhores valores.

verá colocar em campo hoje a tarde em Dracena o mesmo quadro das apresentações anteriores ou seja Pinho — Paulinho — Espinhol — Tarsizo e Alemão — Walter Mangano e Mauro Capitão — Joaozinho — Wilson e Ramirez. O encontro entre o Corinthians PP e a seleção de Dracena, será dirigido por um arbitro da Liga Local.

## Equipes e arbitros para hoje

### CHAMPIONATO PAULISTA DA DIV. ESPECIAL

S. PAULO X CORINTHIANS PAULISTA  
Local: Morumbi — Arbitro: Armando Marques  
S. PAULO: Sergio — Roman — Arnaldo — Roberto Dias e Gabriel — Paulo Rocha e Euson — Terto — Ze Carlos — Lourenço e Parana.

CORINTHIANS: Ago — Ze Maria — Baldochi Luiz Carlos e Ademir — Rubeino e Tiao — Swing Agaozinho — Mirandinha e Marco Antonio.

PONTE PRETA X PORTUGUESA  
Local: Campinas — Arbitro: Roberto Nunes Morgado — PONTE PRETA: Valdir Perez — Gali — Araújo — Geraldo e Valter — Serginho e Chicão Ditinho — Mosca — Adilton e Tuta — PORTUGUESA: Miguel — Humberto Monteiro — Pescuma — Calegari e Izidoro — Badoeco e Dicá — Tatá Eneias — Basílio e Da Costa.

### FERROVIARIA X GUARANI

Local: Araraquara — Arbitro: José Favile Neto — FERROVIARIA: Sergio — Datamão — Carlos — Tacaó e Ze Carlos — Ademir e Mario — Augusto Tomo — Ze Luiz — João Marques e Glória — GUARANI: Eneas — Wilson — Amaral — Alderito e Bezerra — Flaminion e Alireno — Jauer — Washington — Clayton e Mingo.

Local: São José do Rio Preto — Arbitro: Dulcideo Vandenel Buschida — AMERICA: Marcos — Paulinho — Doreu — Jan e Geraldo — Aiste e Di- ci — Zuzá — Turcão — Wilson e Mazzinho. JUVENTUS: Bernadino — Deodoro — Carlos — Oscar e Euson — Maurinho e Tanezi — Aquilino — Aquilino — Sergio Fumelle e Ziza.

OS ARBITROS ESCALADOS PELA FPF  
O Departamento de Arbitros da Federação de Futebol, designou os seguintes juizes para as partidas de hoje a tarde, patrocinadas pela entidade.

TORNEIO DR. JOSE ERMILIO DE MORAES FILHO  
Pádua x Marília — Silvio Luiz  
Comercial x XV de Nov. — Gerson S. Vendrame  
CAMPEONATO DA PRIMEIRA DIVISÃO  
Saad x São José — Edmundo Abzanra  
Vasco da Gama x Vero Club — Lorenzo Caputo  
ARBITROS  
Oitanda x Noroeste — Izidoro Aguiar  
São José x U. Agrícola — Antonio C. Gomes  
Rio Claro x Botafogo — Alireno

## GRANDE PLACAR

## FUTEBOLISTICO

Jogos programados para hoje em todo o país  
CAMPEONATO PAULISTA DIV. ESPECIAL

No Morumbi — São Paulo x Corinthians  
Em Araraquara — Ferroviária x Guarani  
Em Campinas — Ponte Preta x Portuguesa  
Em São José do Rio Preto — América x Juventus

TORNEIO JOSE ERMILIO DE MORAES FILHO  
Em Pádua — Pádua x Marília  
Em Comercial x XV de Nov. — Comercial x XV de Nov. — CAMPEONATO PAULISTA DA PRIMEIRA DIVISÃO

Em São José do Rio Preto — Saad x São José  
Em Botafogo — Vasco da Gama x Vero Club

ARBITROS DO SÃO PAULO  
Em Campinas — Campinas x Noroeste  
Em São José do Rio Preto — América x Cruzeiro  
Em Rio Claro — Rio Claro x Botafogo  
Em Botafogo — Botafogo local x Corinthians PP

CAMPEONATO PAULISTA  
Em São José do Rio Preto — Vasco da Gama x C. Grande  
Em Vero Club — Vasco da Gama x Vero Club

Em Botafogo — Botafogo x Botafogo  
CAMPEONATO PARANENSE  
Em São José do Rio Preto — América x Cruzeiro  
Em Rio Claro — Rio Claro x Botafogo  
Em Botafogo — Botafogo local x Corinthians PP

CAMPEONATO PAULISTA  
Em São José do Rio Preto — Saad x São José  
Em Botafogo — Vasco da Gama x Vero Club

Em Botafogo — Botafogo x Botafogo  
CAMPEONATO MATOENSE  
Em Curitiba — Dom Bosco x Mixto

Em Maguari — Maguari x Tiradentes

Relógios, jóias e artigos finos para presentes, gravações em geral, vendas a crédito

**RELOJOARIA CYMA**  
Haruyuki Harada & Filhos Ltda  
R. Barão do Rio Branco, 494  
Fone 3-4826 - Pres. Prudente - S.P.

# NOVA GERAÇÃO

Irmão, chegou a sua vez. Com a nova geração de caminhões FNM, você vai ganhar tempo e dinheiro. Fácil, fácil. Os FNM 210 e 180 são mais rápidos e resistentes. Têm potência de sobra para tracionar, brincando, a carga máxima que a lei permite. Você sabe. São Alfa Romeo. Dispensam comentários. E a experiência é de quem roda há mais de 20 anos pelas estradas desse Brasil. Com direção hidráulica integral, moderna caixa de mudanças, cabine muito mais espaçosa e confortável. Tudo dentro da lei do menor esforço, claro. Vá, hoje mesmo, conhecer a nova geração FNM. O 210 e o 180 são caminhão toda vida. Com eles você pode gastar qualquer tipo de estrada.

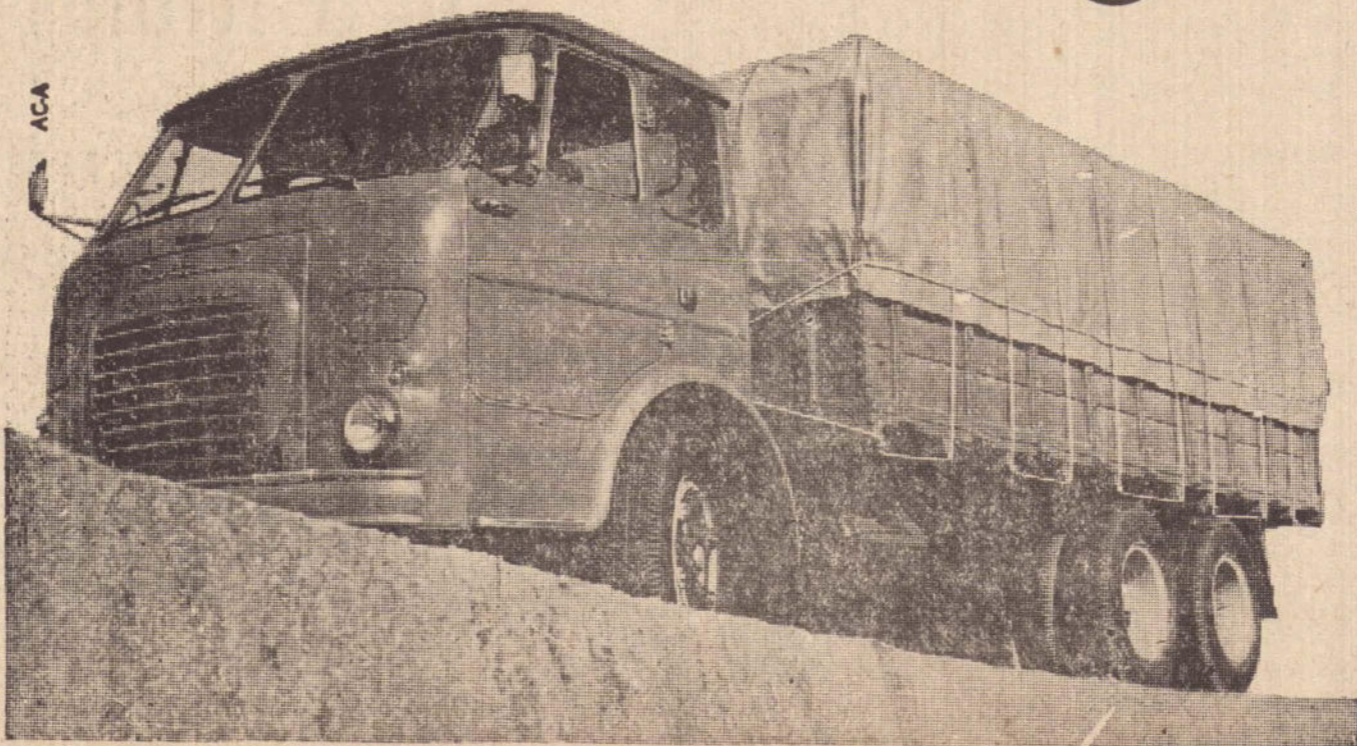

**RÁDICAR** CONCESSIONARIO F.N.M. — ALFA ROMEO  
TREVÓ RODOVIÁRIO — TELEFONES: 3-4945 — C. POSTAL 1928  
PRESIDENTE PRUDENTE — ESTADO DE SÃO PAULO  
EX-SOUZA REIS

# Modulinea chegou! O que é Modulinea

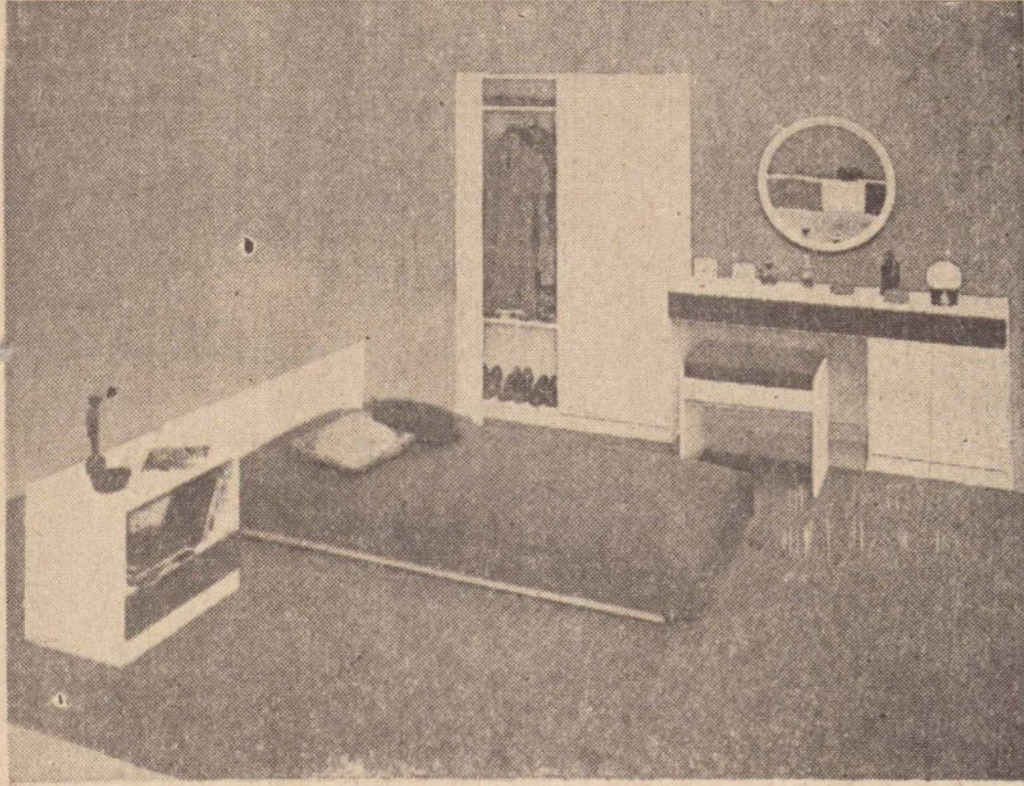

É uma revolução em mobiliário: os móveis modulados, formados por peças facilmente montáveis e que se adaptam tão bem tanto no apartamento quanto no escritório.

A loja e exposição da Modulinea foi instalada à rua Dr. José Fóz 652, bem em frente à Farmácia Reis.

Lá a senhora ficará sabendo das novas opções em móveis que vem sendo implantadas nos países europeus com pleno sucesso e que agora chegam a Pres. Prudente.

Já aprovado e denominado o "móvel do futuro", o modulado tem agora uma loja e exposição para você ver e sentir toda a sua beleza e aproveitamento.

Com um ambiente muito aconchegante, com flores, estofados e o tradicional cafezinho amigo, foi inaugurada ontem para mostrar o avanço da tecnologia nos móveis constituindo-se dessa maneira na única no gênero em toda Alta Sorocabana.

## ORIGEM DO MODULADO

O modulado tem origem na Alemanha, onde o sucesso foi tão grande que é vendido até nos supermercados.

Aqui no Brasil, mais precisamente no Estado da Guanabara, o sucesso foi absoluto, tendo seus empreendedores, atualmente, um faturamento de Cr\$2.000.000,00 (Dois bilhões de cruzeiros por mês).

Agora a fábrica Placas do Paraná S.A. ampliando sua rede montada em Pres. Prudente mais uma loja.

A fábrica, que está localizada em Curitiba Paraná, produz sua própria matéria prima.

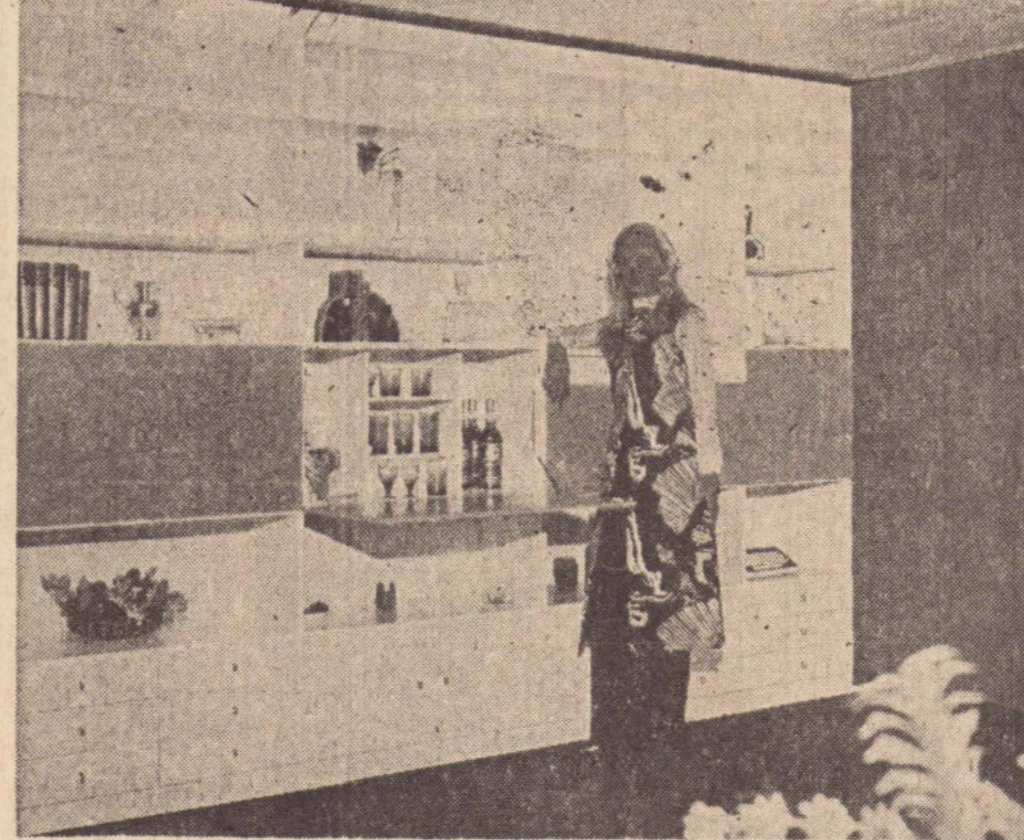

própria matéria prima.

O sr. Luis Francisco de Freitas, diretor da Modulinea, diz que a tendência é espalhar a rede cada vez mais para todo o Estado de S. Paulo.

Os modulos são peças com as quais pode-se fazer qualquer tipo de móvel, desde uma banqueta de banheiro até um armário sofisticado, podendo inclusive substituir uma parede divisória.

As peças são feitas de uma madeira especial, chamada de bisonite e agrupadas com ferragens alemãs pois além do modulado (ou seja cada peça, é totalmente perfurada, é também desmontável).

Geralmente em cores claras, a característica básica do modulado, é

a capacidade que possui de "transformação", ou seja, adaptar-se a qualquer espaço e a qualquer exigência do cliente.

Mas o melhor mesmo é conhecer a exposição da Loja Modulinea, onde além de ver tudo detalhadamente, a senhora ouvirá amplas explicações sobre o "modulado" e todas as vantagens que ele trará ao seu lar ou escritório.

A loja fica na rua Dr. José Fóz, 652, bem em frente à Farmácia Reis.

As fotos que mostramos nessa reportagem dão uma visão da beleza e aproveitamento do modulado, que em Pres. Prudente está sendo lançado pela Modulinea, Comercio e Representações Ltda., com loja e exposição à rua Dr. José Fóz, 652

## SANTO ANASTACIO EM FOCO

### FACULDADE DE EDUCAÇÃO FÍSICA ELEGE SUA ENTIDADE MANTENEDORA

JOÃO SANCHES MARTINS  
Correspondente

A Escola Superior de Educação Física de Santo Anastácio elegeu os integrantes da entidade mantenedora da escola. O objetivo não é só o de trabalhar para o desenvolvimento do educandário mas para promover as comemorações das datas cívicas e outras promoções que possam elevar a cidade. Os dirigentes da nova entidade são os seguintes: Paulo de Oliveira (presidente); José da Fonseca Stuart Filho (vice-presidente); Otávio Lucini (1.º secretário); Nonivaldo Antonio Bariani (2.º secretário); Vinor Eugenio Latta (1.º tesoureiro); Domingos Ribas Filho (2.º tesoureiro). O Conselho Fiscal: Daniel Carlos Sodero de Oliveira, Lauro Depieri e Maurício Ozores Fernandes.

## PREFEITURA ADQUIRE TRATOR

O prefeito Arydo Dallme atua de adquirir um trator de esteiras para o município, a fim de recuperar as estradas municipais. Com esse equipamento a Prefeitura não tem condições de manter as estradas do município em condições de tráfego.

## PRAÇA RECEBE MELHORAMENTOS

A Praça da Matriz local encontrava-se abandonada. Sua iluminação havia sido esquecida há muito tempo e o logradouro permanecia as escuras.

O prefeito municipal, com a finalidade de recuperar a praça, dando-lhe aspecto mais condizente determinou a recuperação e limpeza do local, assim como melhoria da sua iluminação. Ao lado da matriz onde encontrava-se um parque de diversões, operários da Prefeitura procedem esta semana o capinamento do terreno, plantando novas árvores e dispoem ali vários bancos para a população.

## CLUBE DE EDUCAÇÃO ARTÍSTICA

Os professores do Ginásio local fundaram o Clube de Educação Artística o Clube Villa Lobos, que funcionará em sala do próprio estabelecimento. Diversas atividades serão ali desenvolvidas, como cursos de desenho artístico e artes plásticas, todas as segundas-feiras, tendo como professores os jovens Manoel Lopes Coesaletti e Mitiko Watanabe. Posteriormente, todas as quartas-feiras e sábados o prof. Laerte Silva dará um curso de teatro e o setor de música estará a cargo de Ivete Maria Borges Avila e Faustino Ozores Pesente.

O setor recreativo funcionará diariamente no período em que o aluno tiver os intervalos e horas vagas. A iniciativa dos professores teve êxito graças ao apoio recebido da diretora do estabelecimento, profa. Margarida Tereza Antunes Vieira.

## ALELUIA DO COLORADO E.C.

Sabado da Aleluia, será bastante movimentado em Prudente. Alguns clubes organizam os bailes que realizarão na data e a eles vem juntar-se agora, o Colorado Esporte Clube. Segundo Valdeir dos Santos um dos diretores da agremiação, o acontecimento terá como palco o salão da

Av. Washington Luiz, 235. Ficam pois, todos os associados e convidados clientes: baile, dia 21, a partir das 23 horas, numa promoção do Colorado Esporte Clube.

A moçada promete uma festa de realce, na despedida da quaresma.

## PREFEITO ESPORTIVO

Naturalmente, quase todos sabem que o prefeito da cidade de Cascavel, no Estado do Paraná, é esportista, dedicando-se ao automobilismo, sendo excelente piloto, inclusive já tendo participado de diversas provas do gênero.

## INAUGURAÇÃO

No próximo domingo dia 22, vai inaugurar o autódromo de sua cidade, denominado Autódromo de Cascavel S.A., com a presença de destacados viajantes nacionais, inclusive o próprio prefeito, Pedro Mufato, que vai competir numa das provas conforme o regulamento, sendo portanto a primeira pista asfaltada do interior do Brasil.

As atenções dos esportistas estão portanto voltadas para aquela cidade paranaense, que vai receber domingo próximo, grande público de todo o Brasil.

## CONVITE

O Autódromo de Cascavel enviou convite à direção e redatores do jornal para comparecerem ao

## PONTE ENTRE MACHADO E MARCONDES

O deputado Maluly Neto apresentou indicação na Assembleia, sugerindo ao Governo do Estado a conveniência de determinar, por intermédio dos órgãos competentes, a construção de ponte sobre o rio que constitui divisa dos municípios de Alvares Machado e Alfredo Marcondes.

Justifica o autor que Alvares Machado e Alfredo Marcondes são municípios em franco progresso e interdependentes, da região da Alta Sorocabana e que a melhoria da ligação entre os dois municípios, muito contribuirá para o seu maior desenvolvimento e o bem estar de seus habitantes.

## INAUGURA AUTÓDROMO

acontecimento social e esportivo do próximo domingo, bem como um suplemento especial de automobilismo denominado "Fronteira do Iguaçu" e cartazes a respeito da prova.

# Ovos de Páscoa

AO ALCANCE DE TODOS

BONS VINHOS

Nacionais e estrangeiros

E MAIS: PERUS, PRESUNTOS, FRANGOS, FRIOS E GERAL. Amplo e variado estoque de artigos que tornarão sua Páscoa mais feliz. E aproveite a promoção que estamos fazendo dos deliciosos



# BISCOITOS ZABET



SUPERMERCADOS

# PASTORINHO

Simbolo de Trabalho

Tudo realmente a preços mais baixos

SEMPRE E SEMPRE!

## VENDE-SE

### ESCRITÓRIO CONTÁBIL

Por motivo de saúde vende-se um bem montado ESCRITÓRIO DE CONTABILIDADE no Estado do Mato Grosso — Renda mensal fixa de Cr\$ 16.000,00 — Preço: 200.000,00 — Exige-se referência profissionais do interessado.

Quaquer informação com o sr. MARTINS, no jornal A REGIÃO.

ENFIM, o aparelho que você esperava IPANEMA - BOSCH

Rádio de 2 faixas com toca fitas stereo cassette.

**BOSCH** BLAUPUNKT

- POTENCIA - 15 WATTS DE SAÍDA
- ALCANCE - ONDAS LONGAS E 49 MTS
- QUALIDADE INTERNACIONAL BOSCH BLAUPUNKT

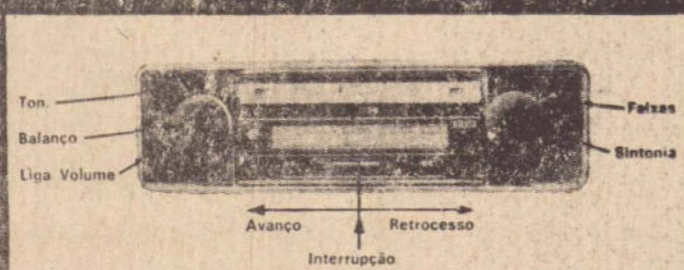

Agora até 24 meses para pagar! Auto-rádio - gravadores - volantes - rodas esportivas - fitas gravadas (novidades e variado sortimento)

VISITE-NOS A

AV. MANOEL GOULART 483

PRES. PRUDENTE.

AOKI, ONO & CIA. LTDA.

# Novidades e discos

## Programação de TV

### TV TIBAGI

#### HOJE, DOMINGO

- 09h00 — O 11 vai a missa (vivo)
- 10h00 — Sessão Infantil (filme)
- 11h00 — Vila Sésamo (VT) Reprise
- 12h00 — Amaral Netto, o repórter (VT)
- 13h00 — Filme (longa metragem)
- 14h30 — Silvio Santos (VT)
- 21h45 — Jornal de Domingo (vivo)
- 22h00 — S6 o Amor Constrói
- 23h00 — Os Intocáveis

#### AMANHÃ, SEGUNDA-FEIRA

- 11h30 — Vila Sésamo
- 12h30 — O Bom da Notícia (ao vivo)
- 13h00 — O Negócio é o Seguinte (ao vivo)
- 13h10 — Cisco Kid
- 13h40 — Will Sonnet
- 14h10 — Sessão Infantil
- 14h40 — O Agente Fantasma
- 15h30 — Um fuzileiro das Arábias
- 16h00 — Seriado
- 16h15 — Zorro
- 16h50 — Telenovela "A Patota"
- 17h30 — Caixa Postal (ao vivo)
- 17h45 — Vila Sésamo
- 18h45 — O 11 Está em Campo (ao vivo)
- 19h00 — Telenovela "Uma Rosa com Amor"
- 19h45 — Escalada Nacional e F. Ori Luiz (ao vivo)
- 19h48 — Jornal Nacional. (em cores)
- 20h15 — Telenovela "Selva de Pedra"
- 21h15 — Faça humor, não faça guerra
- 22h00 — Araken Tavora Confidencial (ao vivo)
- 22h05 — Telenovela "O Bofe"
- 23h00 — Os Intocáveis

★ Dentre os lançamentos internacionais da Odeon para o mês de abril, o Lp de Nancy Wilson aparece destacadamente não só pela tora que é brilhante, mas pelas músicas deste novo disco. Nany a cada disco nos dá a impressão de como é fácil para ela superar a perfeição do disco anterior. Neste disco, uma mistura de músicas antigas e novas, quase que todas as faixas podem ser consideradas excelentes e os destaques ficam para: "They Long to Be" Close to You" "Now I'll a Woman",

"Joe" "Bridge over Troubled Water". O título de Lp é: "Nancy Wilson Now I'm A Woman".

★ Clara Nunes, com o seu último Lp, afirma-se como uma das mais completas intérpretes da música genuinamente brasileira. As músicas escolhidas vão desde Carmem Miranda à dupla Vinícius-Macale. O Lp. foi produzido por Adelson Alves, os arranjos são de Orlando Silveira. Laércio de Freitas e Helino. Como de talhe é preciso dizer que foi "inventado" pelo ba-

terista Juquinha um novo instrumento de percussão: o estintor de incêndio do estúdio. Na última sessão de gravação Juquinha procurando novos sons, virou seu "instrumento" (o estintor) de cabeça para baixo, conseguindo inundar o estúdio colocando em pânico e risos os funcionários da Odeon. Algumas das músicas do novo disco: "O mais que perfeito", "Um e Outras". É doce morrer no mar. "Amel tanto".

#### RAPIDAS

★ FORA DE ROTAÇÃO: A música "Paol de Póvoara", da dupla Vinícius-Torquino, que estava como tema da novela o "Bem Ama-

co" teve a sua divulgação em rádio e televisão proibida pela censura. O disco não está proibido para venda em lojas. "No colo da serra", a outra faixa do compacto, tem a sua divulgação liberada e continua sendo muito executada pelas emissoras de rádio. Peios corretores da Continente o comentário de alguns (poucos) privilegiados dá conta de que Rosemary deve esourar com o seu disco a ser lançado após a semana Santa. ★ Dois grandes nomes da música brasileira assinaram contrato com a nova RGE-Femata: Paulinho Tapalós e Trio Mocotó. ★ Crisina Buarque de Holanda continua preparando o seu disco na

RCA. Pela demora podemos esperar algo bem "genial". ★ Ainda da RCA: em fase de preparação o disco do jovem cantor Beato de Piaçicaba. ★ Roberto Carlos com novo contrato comprou uma Corvette 73, cor azul. ★ Dionne Warwick confirmou que vem mesmo ao Brasil em ju cantora que é brilhante cuidando da temporada da cantora, que possivelmente vai se apresentar no Teatro Municipal em São Paulo. ★ Henrique Suster serviu de extensão cultural da Universidade Católica (a certando em chéio com a promoção do show "Se você jurar" com Ismael Silva e Carmem Costa, no TUCA. ★ Silvio Cesar vai fazer tea-

ro no segundo semestre. Quem está cuidando do texto para o show é Marcos Cesa. ★ Agostinho dos Santos e Tobias iniciando temporada no Boeco, a badalada casa da rua Santo Antonio, na Capital. ★ Elis Regina procurando apartamento em São Paulo. E' que esse ano 70% dos comissos de Elis serão em São Paulo, ela não aguenta mais ficar em hotel. ★ Tão Motorista e Benito de Paula animando todas as noites A Catedral do Samba. ★ Eu amo sua mãe é o nome da música gravada por Lindomar Castilho, esta no seu Lp "Eu vou rifar meu coração". E' taí... ★ Ponto Final.

## O IMPARCIAL

EDITORA "IMPRESA" LTDA.  
CGC MF. 55.347.520

Diretor-Presidente — ROBERTO SANTOS  
Diretor-Responsável — MARIO PERETTI  
Diretor de Redação — ADELMO S. R. VANALLI

#### REDATORES:

José Vinícius Barbosa da Silveira  
Altino Correia  
Paulo Descio Filho  
Dr. Francisco Cunha

#### REDAÇÃO — OFICINA E CLICHERIA

Rua Siqueira Campos, 602 (térreo) Cx. Postal, 316  
Fones: 3-2540 e 3-2351 — Pres. Prudente

representado em todo o Brasil pelo  
CONSORCIO BRASILEIRO DE IMPRESA

S. PAULO — Rua Senador Feljó, 161 — 6.º andar  
Fones: 37-3728 e 36-4909  
RIO-GB. — Av. 13 de Maio, 45 — 16.º andar  
conjunto 1603 — Fone 222-3279

## Odontologia além da cárie

Os que imaginam a Odontologia como um ramo da Medicina voltado só para os problemas dentários, poderão constatar agora sua atuação também em atividades relacionadas ao câncer e a plástica facial. Segundo o professor Nicolau Tortamano, da USP, a Faculdade de Odontologia tem por objetivo uma formação geral, sem possibilitar a especialização durante o curso. E explica: — A finalidade é conhecer, prevenir e curar todos os estados patológicos que ocorrem na cavidade bucal, nas relações da boca com a face.

A Odontologia vai além quando cuida da prótese buco-maxilo-facial, com o trabalho de reconstituição do rosto de pessoas mutiladas em acidentes ou com defeitos motivados por cirurgias. Nesses casos opera na plástica de orelhas, nariz, boca e prótese ocular, na recuperação para as atividades normais de pessoas incapacitadas por problemas físicos faciais ou desajustes psicológicos deles consultantes.

A prevenção do câncer. Vinculada ao Departamento de Estomatologia, a disciplina de Semiologia pretende dar condições de

diagnosticar e prognosticar as alterações da cavidade bucal, criar meios mais eficientes de combate a possíveis estados pré-cancerígenos. Professor dessa disciplina, Nicolau Tortamano esclarece: — A Semiologia odontológica estuda profundamente os sinais que constituem o aspecto externo constatável

e o sintomas, o modo subjetivo que vai auxiliar na caracterização do diagnóstico. Aqui a odontologia tem caráter apenas preventivo de identificação do câncer em estado precoce, sem se encarregar do tratamento, que será feito no Instituto Central do Câncer ou hospitais do INPS para onde são encaminhados os doentes.

### CLINICA GINECOLÓGICA

DRA. NILDA GALVÃO  
DR. EDVAR GALVÃO

Especialista pela Febraso e Ass. Médica Brasileira  
Atende-se só com hora marcada,  
FONE: 3-2652 — Rua Dr. Gurgel, 92 — F. Prudente  
Prevenção e diagnóstico precoce do Câncer Ginecológico.  
Doenças de senhoras — Partos — Cirurgia  
Exame pré-nupcial  
Tratamento do casal sem filhos

### COLUNA FILATELICA

— O SELO E A POESIA —  
(MARIA ROSA DE ANGELIS)

Saber amar o belo é ser poeta. O poeta é aquele que vê até através de um simples selo, um mundo colorido de sons, cores, amores, flores e o segredo de muitas histórias.

O som do selo no mundo da poesia nos mostra Mozart e sua divina melodia.

As cores do selo na poesia nos mostram os admiráveis matizes que a natureza nos dá, colorido o ambiente em que vivemos.

O amor no selo: Dia das Mães, data universal, diálogo sem fronteiras, sem preconceito, hino divino.

Flores no selo, primavera, configuração de um mundo diverso, dentro de um pedacinho de papel.

A história no selo, que infinidade de mundos fotografados, e retidos no testemunho dos séculos.

Já disse um grande filatelista: "Sabemos que a verdadeira poesia dos selos não está bem ao alcance de todos, muitos não a compreenderam no seu significado, porque esses os colecionam apenas pelo simples prazer de amedilhar dinheiro; a poesia no entanto, da história que os selos sabem e contam é para esses, de interesse secundário, esses que vêem por outro prisma os pedacinhos de papel".

Vejamos pois nossos selos como pétalas mensageiras de amizade entre os povos de todo o mundo numa simbiose de poesia amor e paz irmanando cérebros esclarecidos.

Selo  
Elo  
Luminoso  
Oratório.

#### CURIOSIDADE:

— você sabia que: o primeiro selo postal emitido no mundo foi o tão famoso e caríssimo "One penny", de cor preta, tendo como estampa a efigie da Rainha Vitória da Inglaterra, em 1840?

#### BEABA' DA FILATELIA

A partir do próximo número desta coluna daremos início a publicação de um trabalho do confrade Plínio Prata Freire de Andrada, que mantém uma magnífica seção no "Diário da Região", de São José do Rio Preto, com o título de "Como se começa ou se deve começar colecionar selos". Desde já dirigimos agradecimentos ao amigo Plínio que autorizou a publicação de seu magnífico trabalho.

#### INTERCAMBIO

Envie seu nome, idade e endereço completo e qual o tipo de sua coleção, ou quais os países que v. coleciona. Esses dados serão publicados na coluna para futuro intercambio com os filatelistas. Correspondência: jornal "O IMPARCIAL" — C.P. 316 — 19.100 — P. Prudente

SUCESSO DE HOJE CINE OURO BRANCO  
CINEMA DOS GRANDES LANÇAMENTOS fone 3-4420

O S AMORES DE UM CAFONA  
O Imparcial — 18 anos  
sessões: 19h30 — 21h30

CINE PRESIDENTE  
HOJE:  
Paraiso na Selva  
documentário — livre  
sessão às 20h00

CINE JOÃO GOMES  
HOJE  
KILL  
18 anos  
Sessões: 14h00 — 19h30 — 21h30  
O MESMO PROGRAMA — sessão às 20 horas

CINE FÊNIX  
As petroleiras  
B. Bardot — C. Cardinale  
Censura: 18 anos  
sessões: 19h30 — 21h30  
O MESMO PROGRAMA — e horários

### ATENÇÃO TEODORENSES!

Ela vai chegar

Vocês vão gostar.

Fotocopiadora 3M  
DISTRIBUIDOR DOS PRODUTOS 3M NESTA REGIÃO:  
MAQUINAS E EQUIPAMENTOS PARA ESCRITÓRIOS LDA  
glaton  
VENDAS E ASSISTENCIA TECNICA  
RUA RUI BARBOSA, 350  
FONE 3-2628  
PRES. PRUDENTE

## COLORADO RO O TV DAS MULTIDÕES É NA

Pontalti

Dr José Fóz 626  
Fones: 3-3226-3-4597  
PRESIDENTE PRUDENTE



PELÉ VIBRA COM COLORADO RQ.

"Eu tenho um COLORADO RQ, o televisor da mais avançada técnica, fabricado especialmente para as condições brasileiras. Eu acho que nós temos que prestigiar o que é nosso e COLORADO RQ é tão nosso como o samba e o futebol. Se eu fosse você comprava hoje mesmo um COLORADO RQ: o melhor televisor."

Televisão é na PONTALTI



# A Rhodia quer a sua visita



A Rhodia, através do seu Departamento de Cosméticos, está oferecendo ampla assistência ao interior, com a visita de promotores de vendas e chefes de setores.

E o caso da visita que fez a Presidente Prudente na última quinta feira, o sr. Sergio Mauro Carvalho Santos, chefe do setor de cosméticos, que se fazia acompanhar de 3 promotoras de vendas, senhoras Vilma Pedrao, Lourdes Garcia Bueno e Leila Pazini Campbell.

Em Presidente Prudente os visitantes estiveram em contato com Dna. Icianilde Conti Alário, chefe de vendas nesta região, traçando planos de trabalho e realizando contatos com entidades, clubes de serviços e vendedores da Rhodia.

### CONVITE

O sr. Sergio Mauro Carvalho Santos através do O Imparcial formulou um convite a todos os integrantes deste diário para conhecer o Centro de Beleza Rhodia e a fábrica, na qualidade de convidados especiais daquela organização.

Ao mesmo tempo designou a direção do Imparcial para organizar visitas a Rhodia, inclusive para tratar da promoção de acontecimentos sociais da cidade.

As entidades ou clubes de serviços que tiverem promoções a fazer poderão se dirigir a Rhodia por nosso intermédio que a mesma enviará gratuitamente maquiadoras e esteticistas.

Outros contatos e informações devem ser solicitados a promotora de vendas de Presidente Prudente, Dna. Icianilde de Conti Alário, residente a Avenida Manoel Goulart 310, que terá o máximo prazer em colaborar com os interessados.

Além disso, Dna. Icianilde avisa que todas as senhoras e senhoritas interessadas em trabalhar com os produtos Rhodia poderão procurá-la naquele endereço e serao atendidas prontamente.

A fotografia registra o momento em que o sr. Sergio Mauro Carvalho Santos, visitava a sra. Icianilde Conti Alário, juntamente com outras promotoras de vendas da Rhodia.

## VALE DO RIBEIRA JA' TEM CREDITO RURAL ORIENTADO

São Paulo — (CBI) — Já está em plena execução o Programa especial de Crédito Rural Orientado para o Vale do Ribeira, criado pelo governador Laudo Navegantes, que destinou uma dotação de Cr\$ 30 milhões, destinada ao financiamento das atividades agropecuárias e eventuais das necessidades do Vale do Ribeira. O plano, cuja orientação cabe à Secretaria da Fazenda, foi elaborado com a colaboração de técnicos do BANESPA, BADESP e Secretaria da Agricultura, que prepararam um completo levantamento das condições e necessidades do Vale do Ribeira.

Os empréstimos cujas taxas de juros variam entre 10 e 12 por cento ao ano, poderão ser liquidados pelo produtores em até 12 anos. Para conseguir o financiamento, o interessado terá a pena que dirigir-se à agência do BANESPA na cidade de Registro ou à sua sede, na Canibal.

### DIVULGAÇÃO

Para comunicar que o Programa de Crédito Rural Orientado encontra-se em execução e solicitar ajuda na sua divulgação, o secretário da Fazenda prof. Carlos Antonio Rocha convocou para uma reunião em seu gabinete os representantes dos estabelecimentos que possuem agências no Vale do Ribeira e que são: Banco América do Sul, Banco Brasileiro de Descontos, Banco Bamerindus do Brasil, Banco Ban deirantes do Comércio, Banco Itaú — América, União de Bancos Brasileiros, Banco do Estado de São Paulo e Associação dos Bancos do Estado de São Paulo.

Por sua vez, a Junta de Coordenação Financeira da Secretaria da Fazenda distribuiu grande quantidade de folhetos contendo instruções completas sobre como obter os financiamentos.

### VENDO

Uma pensão na Rua Síqueira Campos, (centro) c/ 12 quartos, 3 banheiros sala, cozinha, refeitório, cosinna — Tratar c/ Vanderley, fone 3-5282

# Ninguém segura as ratazanas

Mickey Mouse é quase rei infantil. Topo Gírio foi um personagem de muito sucesso. Jerry sempre ganhou as brigas contra o gato Tom. Atrás da imagem aparentemente simpática de camundongo — do medo clássico que desperta nas mulheres — se esconde uma das maiores pragas enfrentadas pelo homem. Seu parente mais próximo, a ratazana, é considerado um animal tão temível que foi escolhido como o símbolo da ruína e destruição.

Qualquer tentativa de avaliar os danos que já ocasionou na humanidade será sempre superficial mas, irônica e surpreendentemente, as ratazanas têm no próprio homem um de seus maiores aliados. Desde que começou a combater e exterminar as cobras, gambás, sussuaranas e as aves de rapina o homem deixou o campo livre para a proliferação das ratazanas.

### PERIGO ANTIGO

Se as ratazanas, em todas as suas espécies despertam hoje a atenção até de

organismos mundiais, como a ONU, e são o motivo de imensas campanhas sanitárias na Europa, antes elas já se preocupavam bastante e em suas grandes invasões deixou enormes cicatrizes no contingente populacional. Responsável pela transmissão de mais de vinte doenças, as ratazanas fizeram sua primeira e fantástica aparição no ano de 1215, vindas do Oeste da China. Foi a famosa Peste Negra que deixou algumas cidades européias despovoadas. Em 1277 houve

outra gigantesca invasão que afetou os países do norte.

A ratazana parda, uma espécie que apareceu um pouco mais tarde, seguiu as rotas do exercito napoleônico e, atualmente, uma descendente sua imune aos piões venenosos incluindo os anticoagulantes, segue sua marcha para o centro da Europa. Não há ainda observações sanitárias que a detenham.

Na América, a ratazana apareceu com os primeiros colonizadores e, ao se

instalar, rompeu o equilíbrio ecológico. Existe, entretanto, uma espécie de rato sul-americano: é o "Rus Decumanus", um pequeno camundongo que também tem hábitos migratórios. Em 1815, ele foi notado em alguns portos da Europa.

### PERIGO TERRÍVEL

Astuciosa, hábil, voraz, aventureira, agressiva, a ratazana é capaz de viver em qualquer ambiente, come de tudo e se a alimentação acabar, devora as próprias companheiras mais fracas. Medindo quase 60 cm (com a cauda) em alguns casos ela salta, ataca, se defende com incrível rapidez e é capaz de atravessar grandes lagos ou rios em busca de novo ambiente. Nessas migrações, quando viaja em grandes grupos, as perdas causadas por seus inimigos naturais ou pelo homem são insignificantes.

Quando viaja e também em seu meio natural, a ratazana destrói tudo o que encontra. Elas roem até cabos de energia e, em alguns casos, são culpadas por mais de um desastre. São vorazes consumidoras de cereais. Atacam os campos de cultivo antes da colheita e prosseguem sua obra devastadora nos lugares de armazenamento, pro

vocando grandes perdas. Além disso, quando se instalam numa casa, destroem móveis, roupas e livros. Assaltam galinheiros em busca de ovos e frangos, esburacando, se necessário, murros, pisos e paredes.

A razão de todo o perigo das ratazanas parece estar em sua grande capacidade de adaptação, além do fato de transmitir várias

doenças. Entre elas está a raiva, a icterícia, o tifo, a desintéria amebiana, a peste bubônica e a enfermidade de Weil. Elas podem viver em qualquer lugar: canos de esgoto, pântano, bosques, campos, restaurantes, casas, teatros, barcos e até sobem em árvores. Resistem a qualquer clima tropical ou glacial, e são omnívoras, isto é, comem de tudo.

## COMEMORAÇÃO EM ANHUMAS

Embora seja a data do Dia da Conservação do Solo, o Colegio Estadual de Anhumas comemorou a efemeride no dia 12 último.

Estavam presentes os alunos, professores, funcionários, muita gente da comunidade, o prefeito Maria Ruiz Martins, o presidente da Arena, Patrício Martins, o diretor do estabelecimento, Professor Alceu Rola, e o Engenheiro-Agrônomo Vicente de Paula Juliani, da Divisão Regional Agrícola de Presidente Prudente, que foi o conferencista da noite, falando com muita propriedade e ilustrando a sua palestra com "slides" e filmes coloridos, dando assim importantes esclarecimentos aos presentes, respondendo no final a diversas questões levantadas.

## Comercial Vedovati Ltda.

PLATINADO — VELAS — CONDENSADORES  
TAMPA DE DISTRIBUIDOR — ROTORES  
BOSCH  
ATACADO E VAREJO

Aven. Brasil 1.085 — Fone 34783 — Cx. Postal 350  
PRESIDENTE PRUDENTE — S. PAULO

## ROLEMAN

A CASA DOS ROLAMENTOS

CENTRO DISTRIBUIDOR DOS ROLAMENTOS

TIMKEN

NSK ROLAMENTOS

SKF

INA

FAGOR

PARA TODO O

INTERIOR DE S. PAULO,  
MATO GROSSO E PARANÁ

## ROLEMAN

Av. Brasil, 1117/1121 — fones — 3-5418 e 3-3270

Pres. Prudente.

CONHEÇA AGORA O

## Nosso Posto Shell



AMPLO PÁTIO DE ABASTECIMENTO  
GASOLINA comum GASOLINA SUPER com I.C.A.

LAVAGEM — LUBRIFICAÇÃO  
c/ pessoal especializado

SUPER TROCA DE ÓLEO SHELL  
em 5 minutos

BREVEMENTE — COMPLETA LANCHONETE

Av. Brasil, 693.

Fone, 3-2053 — Pres. Prudente

# sociedade em tópicos

BARBOSA DA SILVEIRA

ONTEM aniversariou JUSSARA, completando 13 anos, cursando a terceira série do IE. Fernando Costa filha de Jesualdo Pires Ferreira e da Senhora Maria de Souza Ferreira. Jussara recebeu os cumprimentos dos familiares, dos amigos e enviamos nossos parabéns.



em Portugal, Dinamarca, Suécia, Noruega e nos Estados Unidos.

LEMONS uma nota num jornal de São Paulo, que o Banco do Brasil no Rio de Janeiro enviou pelo correio ofício a um Ministério que fica uma quadra do primeiro e o mesmo chegou seis dias depois, após o acontecimento, era com vite para uma festa. E aqui acontece a mesma coisa, inclusive na caixa postal do jornal sempre estão jornais, cartas, revistas que são para outras pessoas. Embora os esforços feitos, por enquanto o correio ainda não atingiu aquela situação que o povo deseja.

NO DIA 27 de abril sexta feira, com início às 20 horas terá lugar no Cine Presidente mais um Concurso Bonequina do Café, que está polido e a atenção dos prudentinos, e que este ano terá um cunho mais especial, poquanto o acontecimento foi oficializado pelo prefeito Walter Lemes Soares passando portanto a integrar o calendário do Conselho Municipal de Cultura.

Existem as seguintes candidatas: — Lbera Maria de Oliveira, do Rotary-Clube Presidenc e Prudente-Sul; Maria Goretti Rodrigues, do Sindicato dos Hoteleiros e Similares; Sebastiana Oliveira Silva, do Lions Clube de Presidente Prudente; Maria Vainere de Oliveira do Lions Clube Presidente Prudente-Cinqüentenário; Maria Alice Gomes Candidata do A.S.O.M. — Assis e Assistência Social Municipal; Maria Araujo Santos (Lia) do Rotary Clube Presidente Prudente-Sul; Maria de Lourdes Souza, do Rotary-Clube Presidente Prudente-Norte; Judith Nonato Senies da Viação Motta.

Outras candidatas deverão fazer suas inscrições até a próxima quarta feira dia 18, quando será a derradeira reunião da Comissão Organizadora, para os detalhes finais. Os ensaios deverão ser realizados a partir da próxima semana, de modo que as candidatas estejam sempre em contato com as respectivas entidades ou clubes que estão representando. Será cobrado ingresso de Cr\$ 2,00 (dois cruzeiros) preço realmente simbólico para uma promoção de larga envergadura, com renda totalmente para a ASSOM.

Evidentemente sendo um lugar bem central, como é o Cine Presidente, preço baratíssimo, e candidatas representando várias entidades, todos estarão presentes, lotando o cinema, e cada um votando para a sua candidata. O prefeito Walter Lemes Soares, estará presente ao acontecimento social, que vai marcar uma noite sensacional, no dia 27 de abril.

A ESCOLA de Corte e Costura Esperança, vai promover a exibição do filme japonês, — "Vontade de Conquista", no dia 19, quinta feira santa com sessões às 14,00, 19,30 e 21,30 horas. Sendo um dos grandes filmes japoneses, todos devem assistir não só os japoneses, nisseis, como também os brasileiros.

CLOVIS Vicentini, é funcionário do DER. Fez a seção de Geografia na Faculdade de Filosofia, tendo grau em 1971, e o ano passado lecionou Cartografia na própria escola onde estudou. No corrente ano, recebeu ótima proposta do Centro Pedagógico de Aquidauana, no Estado de Mato Grosso, e vai lecionar Cartografia e Topografia, bem como a cadeira de Biogeografia, estando comissionado. Desejamos ao Clovis sucesso em sua carreira de magistério.

NO dia 21 de abril, sábado, às 20 horas, na Tenda de Umbanda São Jorge Guerreiro, dentro das celebrações musicais a rua dos Paulistas 481, no bairro do Jardim Paulista, haverá a tradicional Festa de Ogun.

Será uma sessão solene iraqueada ao público, cujo cerimonial será lido pela Senhora Lazara Bernartino, popularmente conhecida como Dona Lazalina.

A festa de Ogun, é uma tradição na Umbanda como é também a festa de Iemanjá, a rainha de todos os Inatés.

ANIVERSARIAM hoje Leila Rodrigues Martins, Maria Martins, Dina dos Santos Rocha, Lilia de Dina Rocha e da Senhora Celeste dos Santos Rocha, Marcelo Caio Bernartino Batista de Souza, completando 6 anos, filho de Francisco Batista de Souza e da senhora Lima Batista de Souza, Luiza Delsuko Nagae, esposa de Milton Nagae, e o filho de Milton Camargo, esposa de Haroldo Antunes Camargo Maria Zolner Filho, esposa de Mario Rodrigues Filho, João Roberto, aniversariante de Casamento de Antônio Roberto Camargo e Maria Regina Akouche Camargo, o segundo aniversariante de sua conjugai.

DIA 23 terá início na Faculdade de Ciências e Letras da Alta Sorocaba, exclusivamente para alunos que estão inscritos às seções de Letras e Estudos Sociais, Curso de Introdução à Fisiologia Ibero-Romana, que será ministrada pelo professor Neri Iderenz Creoles, que nega a hoje a nossa cidade. Seu currículo foi publicado em nossa edição de ontem.

ELIANA Pittman, conforme é seu desejo vai montar sua própria companhia de espetáculos e com a mesma apresentar em Portugal o seu "show" — "Eliana, Cravo e Canela", acrescentando que os contratos para duas temporadas já foram assinados em Lisboa e no Porto, onde esteve no presente carnaval. Na excursão que fez recentemente esteve

AMANHÃ estarão aniversariando, Neusa Bonjovani, Malinda B. Marunem, Mariene Gonçalves, Maria da Luz Lucina Moreira, Alexandre Ferreira Edilberto, Maria Elvira Fernandes de Oliveira, Ana Maria de Oliveira Maria Marinho, São São Santos esposa de Ouzimbo da Silva dos Santos.

SUELI Camilo dos Santos amanhã vai completar 14 anos, filha de José Camilo dos Santos e da Senhora Maria da Conceição Aparecida M. dos Santos. Nossos cumprimentos, muitas felicidades são os nossos votos, desejando que con siga atingir os objetivos a que se propôs.

A ASSOCIAÇÃO Comercial e Industrial está lembrando que sexta feira santa é feriado municipal e que sábado é feriado nacional, de modo que o comércio encerrará o expediente na quinta-feira às 18 horas, somente abrindo na segunda-feira às 8 horas da manhã. Somente estarão abertos os supermercados, sexta feira, sábado e domingo, das 8 às 12 horas.

DENTRO da semana da abolição vai haver uma apresentação de um grupo folclórico de São José do Rio Pardo considerado um dos melhores do Brasil, e está sempre se apresentando nas capitais e nas grandes cidades. Esse grupo vai se apresentar em praça pública, para todo o povo assistir e aplaudir. Na próxima semana daremos detalhes sobre o grupo, e onde será a apresentação.

SABADO de Aleluia será marcado com duas noites sensacionais. Na Prudentina, a presença do conjunto brasileiro internacional — BATUQUEJE, outras chamam de BATUCAJE, fazem aquele "show". A noite será abrihantada pelo conjunto Musical Som Sete. E as mesas praticamente foram todas vendidas, estando assegurado o êxito do acontecimento. No Tenis Clube, a presença do conjunto Embalo Seis, e ainda o famoso conjunto BATUQUEIROS DE MANGUEIRA, os quais vão se revezar à noite toda. O primeiro com músicas lentas e o segundo dança aiua de samba. E os associados devem procurar suas mesas o mais rápido possível porquanto a procura esta sendo enorme. Em ambos, o traje e esporte.

O DESFILE DUCAL será realizado no dia 2 ou 3 de maio, no Ginásio Municipal de Esportes, com um "show" até hoje nunca visto, e com os mais famosos dançarinos de São Paulo. A data propo o dia 2 sábado e anterior da noite, para que a festa seja a melhor, propo o dia 3 domingo, e Antonio Macca já deve ter acertado em São Paulo. Posteriormente informaremos.

SEGUNDO sabemos, na próxima semana, será montada pelo prefeito Walter Lemes Soares, a Comissão para o Concurso de Miss Prudentina. A primeira etapa para a Miss Prudentina, será a escolha da Miss Prudentina para o concurso de Miss Prudentina, pelo presidente do acontecimento e no dia 10 de maio e todas as inscrições deverão estar em tempo para, principalmente as visitas ao comitê das candidatas visando para que tenham certeza das condições, para disputar no dia 10 de maio a Miss Prudentina.

DIA 29 de abril, mais um churrasco no Lar dos Amigos de São João. Os convites foram enviados e já se sabe que haverá total participação, proporcionando todo o divertimento. Até às 11 às 12 horas.

NO DIA 4 de maio a primeira sexta feira do próximo mês, tocaram a rua da rua do Brasil 100, com renda para a ASSOM, além de outros valores para ajudar os necessitados em projetos de melhorias, trabalhos humanitários. Participando nesse acontecimento, Vozes da Prudentina, uma lista e agasalhando a um público. Compartilharam participação. Os convites estão sendo enviados para a equipe da ASSOM.

WILSON Calza é o presidente do 16-a Quarteirão de Amigos de São João. Seus conselheiros são, Leonice Rego Castro, secretário; João Nunes, primeiro tesoureiro; Duilio Sartori segundo tesoureiro; conselheiro Carlos Dias Batista; Claudio Alves Lima o orador. Agradecemos o convite do Wilson e se for possível estaremos presentes à solenidade de posse.

## Boutique Dagemt adquire as novas coleções de meia estação e inverno

Viajou para São Paulo e posteriormente para o Rio o casal Arthur Simões Netto e Maria Cristina que acaba e assumir a direção da Boutique DAGEMT, de Pres. Prudente. Arthur foi agente da Turismo Bradesco e posteriormente prestou seu trabalho na Viação Motta, sendo largamente relacionado na comunidade prudentina. Além das coleções de meia estação e inverno, Arthur e Maria Cristina verão os artesanatos hippies de São Paulo e Guanabara. Na volta, passando por Ribeirão Preto verão os artigos de couro rústico. A Boutique DAGEMT trabalhará com cortes exclusivos das nossas melhores estamparias.

## FEIJOADA NO DIA 21.

A Igreja de Jesus Cristo Washington Luiz, 956, às 13 dos Santos dos Últimos horas. Os convites estão sendo vendidos na igreja, sendo vendidos naquele dia no próximo dia 21 — de preço de Cr\$ 10 feriado, em sua sede à Av. por pessoa.

## BILHETES DE LOTERIAS FURTADOS

A Casa Lotérica de José Bechara, em Admanina, foi visitada por marginais, que furtaram diversos bilhetes com extração para quarta-feira, dia 18. A relação dos números e séries foi distribuída às Delegacias de Polícia e ficam sem efeito. 05043 a 05050 — Série B 32771 a 32780 — Série B 09501 a 09510 — Série B 36131 a 36132 — Série B 14351 a 14360 — Série B 41361 a 41370 — Série B 16111 a 16120 — Série B 23301 a 23310 — Série B 00191 a 00200 — Série B 00191 a 00200 — Série B 21921 a 21930 — Série B

Os referidos bilhetes foram furtados e, solicita apreendê-los, bem como obter o autor ou autores do furto, avisando a Delegacia de Polícia de Pres. Prudente fones 3 2330 e 3-2168.

Pres. Prudente, 14 de abril de 1973.

MILTON FERNANDES MORAES Invest. de Plantação

**aconteceu o que muita gente queria**

**E simbólico, é verdade. Mas ela mais do que ninguém precisa dessa segurança. E é nos pneus, bem cuidados que reside a garantia de uma boa viagem. Por isto a Tyresoles está montando uma nova e moderna loja, exclusivamente para atender os proprietários de automóveis. Esse serviço visa, principalmente, atender senhoras e senhoritas, seja em sua nova loja, na rua ou em qualquer lugar. Se a senhora ou senhorita tiver algum problema, com os pneus de seu automóvel bastará telefonar para 33187 e um técnico da Tyresoles irá socorrer-la incontinenti. Este é mais um serviço que a Tyresoles presta a sua clientela.**

**TYRESOLES DE PRES. PRUDENTE LTDA.**

— Avenida Brasil 1.744 - Fone 33187 — PRES. PRUDENTE - S.P. —

## Um show de gabarito internacional BATUQUEJE

Oito ritmistas e 4 cabrochas sensacionais E' o show requisitado pelas embaixadas do Brasil no exterior, agora para os associados da PRUDENTINA! E mais o MUSICAL SOM-7!

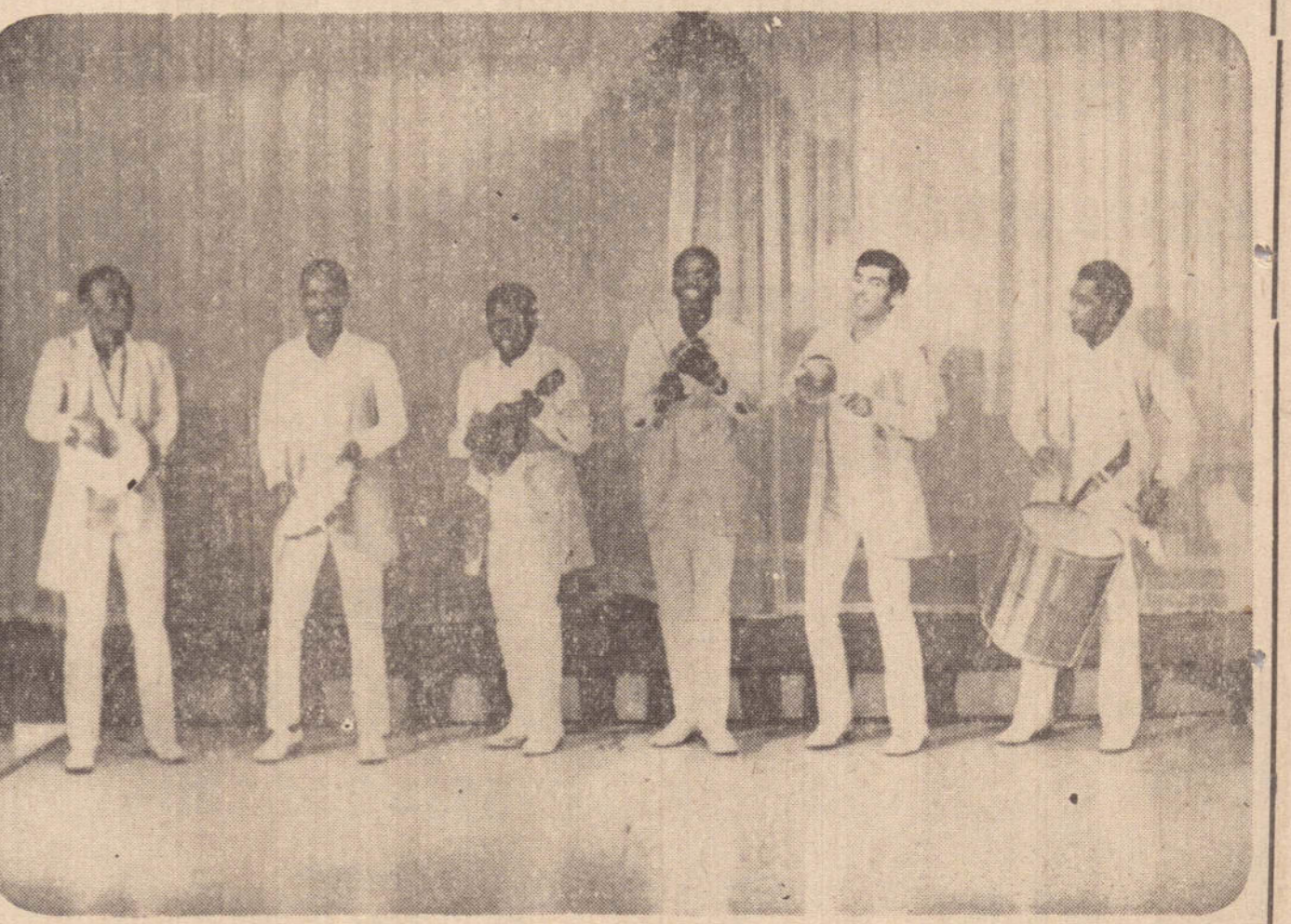

Dia 21 de abril — traje esporte. Mesas: as reservas poderão ser feitas a partir de sábado, dia 7 na secretaria da Prudentina.





# Aleluia no Samba

Novamente estamos focalizando o conjunto — Os Batuqueiros de Mangueira, com seus passistas e suas muatas, que no dia 21 de abril, a partir das 23 horas estarão no Tenis Clube na noturna denominada — "Aleluia no Samba".

Conjunto de grande envergadura técnica dando "Verdadeira Aula de Samba", é aguardada a noturna com grande interesse pelos associados que já estão adquirindo suas mesas. O traje e esporte.

Dia 21, a partir das 23 horas, no Tenis Clube, SAMBA E MAIS SAMBA e para os corações, enamorados o conjunto Embalo Seis.

Em operação-comando que realizou na noite de 12 para o dia 13 último, no rio Paranapanema, uma guarnição do Destacamento da Polícia de Recursos Naturais, sob a coordenação de seu comandante, sarg. José Sampaio, foram apreendidas 62 redes, 18 tarrafas e 4 espingardas. A área fiscalizada se estende entre a Usina Capivara e a Fazenda do Mosquito no município de Naranjuba (15 kms aproximadamente). O material periclitado na maioria dos casos a pescadores que fazem exploração dessa atividade, mas não tinham licenciamento de pescador profissional.

Aquele trecho do rio Paranapanema é atualmente uma grande ceva, porque os restos de cozinha da Usina Capivara são atraídos no seu curso.

Segundo o sargento José Sampaio as operações serão intensificadas naquela área, graças à colaboração da CESP.

## 33 CODORNAS

Na semana passada um caçador de São Paulo foi autuado pela Polícia Florestal no município de Maringápolis. Ele portava duas espingardas e um arsenal de 106 cartuchos, tendo abatido 33 codornas. O caçador cometeu dois crimes: caçou em época inoportuna pois a estação de caça está fechada na região e invadiu uma propriedade. O proprietário da fazenda pediu a abertura de inquérito or invasão de propriedade.

## ESPORTE E SAÚDE

# A importância da educação física

A Educação Física natural, tão necessária, inicia-se nos primeiros dias da vida, durante a gestação da criança, que se movimenta intensamente durante aquele período e continua por toda a vida do indivíduo, prolongando-se até a morte.

Assim como a criança em gestação movimenta-se por absoluta necessidade, buscando uma melhor posição e mesmo para movimentar os seus músculos e órgãos em formação, todas as pessoas na vida quotidiana executam diversos movimentos que vem a constituir a sua "ginástica" diária.

Entretanto, há determinados movimentos que por mais que seja intensa e movimentada a vida, o indivíduo nunca os executa os faz com perfeição.

Dai, então a necessidade da prática da Educação Física metódica racional, que irá por em exercício, músculos que estão constantemente parados. E músculos parados tendem a atrofiar-se.

Principalmente a Educação Física beneficia a circulação do sangue, a pulsação (coração) a respiração e busca harmonia de formas.

Atuando diretamente sobre os músculos, exige com o trabalho muscular maior quantidade de sangue oxigenado nos mesmos e consequentemente obriga a respiração mais profunda e maior trabalho do coração como propulsor do

sangue. A harmonia de formas virá com a prática constante e dessa forma o desenvolvimento muscular. A par dessa harmonia e desenvolvimento surge o desembaraço, dando ao seu praticante a independência muscular.

Movimentos há, que atuam sobre o sistema nervoso. Aliado a boa circulação, independência e desembaraço muscular, teremos o desembaraço mental

o rápido reflexo. Não se busca em fim, com a prática da Educação Física, como pretendem muitos a formação de um corpo atlético, avançado, mas um corpo de formação harmoniosa, sem linhas bruscas, com independência muscular necessária, rápidos reflexos, boa circulação pulsátil e respiração.

Com a prática constante da Educação Física teremos ainda o bom funcionamento do coração, rins, in-

testinos, etc.

O praticante metódico da Educação Física, adquire confiança em si próprio, à medida que se aprofunda nessa prática. O seu corpo vai ganhando resistência, e como resultado, teremos

ra Educação Física masculina, a destacar a coragem e a vitalidade.

Em fim a prática racional da Educação Física torna a forte o fraco, colocando o seu organismo em condições normais de equilíbrio.

## LOTERIA ESPORTIVA

### CAMPEONATO CARIOCA

Jogo 12 — Bangu 2 x America 2 (Coluna do meio)  
CAMPEONATO PAULISTA  
Santos 1 x São Bento 0

## PEIXE PODERÁ FALTAR NA SEMANA SANTA

As casas distribuidoras se movimentam para aumentar seus estoques de pescados, a fim de que o produto não falte na Semana Santa. Os centros abastecedores de Santos e Itajaí não estão atendendo com regularidade a todos os compradores e de Pres. Eptácio já veio o informe de que o peixe lá está escasso, em virtude da enchente do Rio Paraná. Os revendedores estão recorrendo ao CEASA, São Paulo e Cabo Frio, não podendo ser feita ainda previsão sobre o abastecimento normal à população.

A Peixaria Oriental, possui estoque relativo, mas já mandou novos caminhões ao CEASA, buscar mais. Se conseguir a aquisição o produto não faltará no estabelecimento. Sardinha, corimba de água doce e gordinha do mar, são os peixes mais procurados pelos clientes da casa.

A direção da Peixaria Guanabara, também está preocupada em aumentar seu estoque. Explica que é mais fácil faltar o produto do que sobrar, sendo viável também em todos os estabelecimentos distribuidores da cidade, o aumento no preço. A sardinha que custa no momento Cr\$2,50, poderá ir para Cr\$3,00; Corimbata, vendido a Cr\$ 4,50, será majorado também, enquanto outra qualidade, a corvina, cuja procura é maior, poderá custar Cr\$ 7,00 a 8,00 cruzeiros. Atualmente seu preço é Cr\$ 5,00 por quilo. Os Supermercados, possuem estoques normais. Distribuem o produto congelado e estão sempre preparados para qualquer eventualidade.

Outra vantagem, é que o preço não será majorado, obedecendo a mesma tabela.

Ainda segundo os revendedores, o pescado teve seu consumo aumentado nos últimos meses, em face do problema surgido com a carne, notadamente em P. Prudente. Este produto que chegava aos açougues nas primeiras horas da manhã, agora é recebido após as 15 horas, obrigando a população consumir no almoço, carne estocada no dia anterior. O preço também é alto, e isto aumenta a preferência do povo pelo peixe.

## II GINASIO ESTADUAL TEM CANDIDATA



Na foto, Maria Orivalva Pereira em nossa redação, juntamente com os professores Heio de Oliveira Souza, Rosa Angela Chedid e Sakado Kochi.

Estiveram ontem cedo em nossa redação, professores do II Ginásio Estadual de P. Prudente, do bairro do Jardim Rainha, Heio de Oliveira Souza, Rosa Angela Chedid e Sakado Kochi, os quais acompanharam a candidatura daquele estabelecimento ao Concurso Bonequinha de Cera — Maria Orivalva Pereira, muito simpática, muito magra, e que também é irmã caducata ao título do corrente ano.

### ELEIÇÃO

Indicaram os professores em questão, que foram escolhidas oito candidatas e na sexta-feira à noite, foi realizada um concurso interno entre todas para escolher a representante do colegio, indicou Maria Orivalva Pereira no final com nome Teixeira, e a comissão julgadora elegeu na final a Sra. Maria Orivalva Pereira.

### COMISSÃO

A comissão julgadora foi formada pelos seguintes professores, Raimundo Ramos Guerra, Heio de Oliveira Souza, Nicovemo Basso, João Donna Jaime José Botasso.

### CANDIDATA

Falando à reportagem Maria Orivalva Pereira disse que estava bastante feliz de ter sido escolhida, ao mesmo tempo que preocupada pois sua responsabilidade é muito grande, porém espera que todos seus colegas estejam no Cine Presidente torcendo para ela, incentivando-a para que ela possa impressionar.

Maria Orivalva Pereira, está na oitava série do primeiro ciclo, vespertino, e seu objetivo é fazer curso superior.

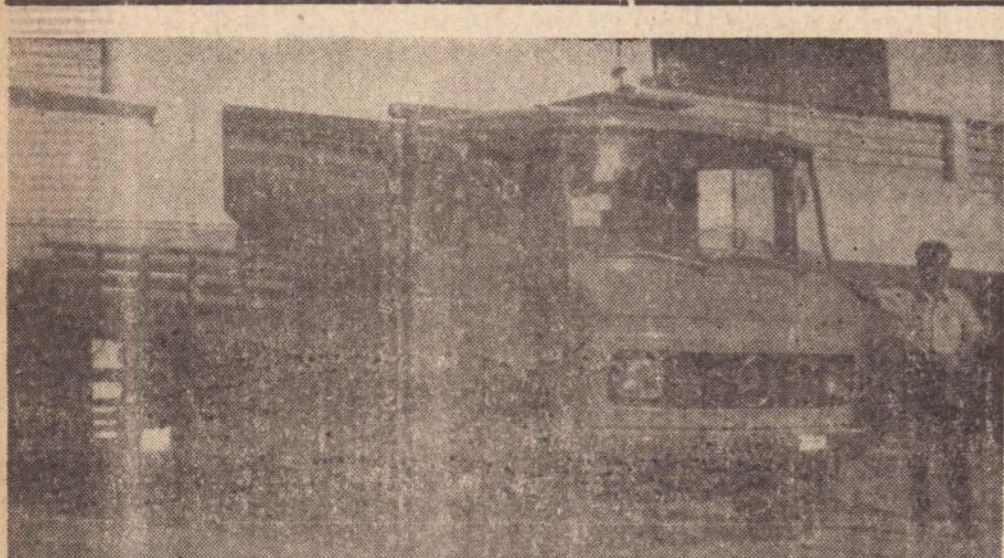

## MERCEDINHO ABASTECE A CIDADE

Grande parte da população procura o MERCADO MUNICIPAL para o abastecimento de sua cozinha, comprando frutas e verduras na "Quitanda da Célia".

Poucos sabem porém, que essa tarefa é atribuída ao "MERCEDINHO" que a desempenha satisfatoriamente DUAS VEZES POR SEMANA, trazendo os gêneros indispensáveis ao abastecimento da população. E o trajeto de 565 Km. é feito pelo Luis Y. Saito em 8 horas de tranquilidade, segurança e conforto.

L-608 D — MAIS UM PRODUTO DA  
MERCEDES-BENZ DO BRASIL S/A.  
VENDIDO POR

IRMÃOS KANEKO S/A

Rua Antonio Rodrigues, 1.330 — Fones 3-4338 e 3-4854

# CARICENA

Editor PIRILAMPO

Sujeito realmente chato é aquele do qual a gente só se livra através de 'habeas corpus'

Quando vejo um pára-choque de caminhão sem nada escrito, lembro-me logo do Mobral. Quando vejo escrito, lembro-me também.

O Corinthians só será campeão quando a ilha solteira arrumar casamento.

A maior tristeza para os pescadores é que eles têm um braço muito pequeno para mostrar o tamanho do peixe que pescaram.

Pobre só come frango quando joga de goleiro

### NUMA FARMACIA

- O senhor tem sal de frutas?
- Perfeitamente.
- Então me dê um de manga.

Não confunda 'protocolo' com 'preto no côlo',

O peixe depois de uma desilusão amorosa no aquário, desabafa sua tristeza dizendo: "não suporto mais esta vida — vou me jogar no rio".

— Vamos mudar de canal de televisão?

— Por que?

— Porque esse está muito poluído

DESABAFO — "acordo sempre alegre, cantando, feliz, mas, logo fico triste e nervoso; lembro-me que sou casado e tenho que ir para casa".

Quem colhe a espiga mais magra é sempre o mais fraco

A mulher oriental anda sempre atrás do marido, por tradição. A mulher brasileira também anda sempre atrás do marido, por desconfiança.

MENINO RICO — O seu pai lhe dá mesada?

MENINO POBRE — Não, o meu pai me dá cadeirada.

A LAMPADA PARA A ROSCA — "Não me aperta muito que eu fico toda acesa".

Mais uma despesa para os pais — O dia das Mães

O Instituto de Mulherologia acaba de constatar que cada dez mulheres nascidas em 1914, atualmente cinco tem 32 anos, três tem 24 anos e duas ainda são menores de idade.

Com tanto buraco, tem rua em Prudente que mais parece um queijo de Minas

Muito nervoso o marido da zebra diz: "Hoje você não vai aparecer em lugar nenhum — sua vida está ficando muito falada".

Os índios da Argentina não usam tanga, mas sim, tango

Quando pedirem um exemplo de uma espécie de música, lembrem-se daquilo que sobra do leite: "SO' NATA".



# INTER *News*

No dia 21 de abril de 1792, no Largo da Lampadosa, Rio de Janeiro, Tiradentes foi enforcado. Na sentença lida, seu crime era traição. É que ele queria a Independência do Brasil.



## Foi mártir, mas precursor

Em fins do século XVIII, o Brasil possuía uma população igual à da metrópole — Portugal. A situação econômica era boa e a colônia progredia sensivelmente; apesar da decadência das minas do regime de monopólios, verificava-se um desenvolvimento nas exportações de matérias primas.

Os habitantes da colônia sentiam o enriquecimento e aos poucos iam buscando uma autonomia que lhes era cercada. Favoreciam esses ideais nativistas as influências das idéias liberais recebidas através de livros que conseguiam vencer a severa vigilância. Era a época do "Contrato Social" de Jean Jacques Rousseau, e, principalmente, o exemplo vitorioso dos Estados Unidos que já haviam conquistado sua independência.

Nesse inquietante caminho para a libertação, alguns jovens brasileiros que estudavam na Europa, em maior número nas Universidades de Coimbra em Portugal e Montpellier, na França, imaginavam conseguir separar o Brasil de Portugal, chegando a propor a Thomas Jefferson (ministro americano na França) que os Estados Unidos ajudassem essa luta libertacionista. Jefferson respondeu de forma muito vaga, não dando esperanças desse apoio.

Voltando ao Brasil, o jovem mineralogista mineiro José Alves Maciel trouxe os planos da luta pela independência. Esteve em contato com Joaquim José da Silva Xavier, alferes da cavalaria de Minas, dono de um espírito exaltado e com muito gosto para as novidades políticas em evidência em todo o mundo. Regressando a Vila Rica, o alferes da cavalaria, mais conhecido por Tiradentes por exercer por vezes a profissão de dentista, iniciou a divulgação dos planos de Alves Maciel. Não foi preciso muito trabalho para que surgissem outros entusiastas pela causa da independência. Na capital mineira contou logo com dois companheiros; o tenente coronel Francisco de Paula Freire de Andrada e o padre Carlos Correia. Depois, juntaram-se aos três, o poeta Alvarenga Peixoto, cel. do 1.º regimento auxiliar do Rio Verde; o ouvidor Thomas Antonio Gonzaga; doutor Claudio Manoel da Costa, poeta famoso nas letras luso-americanas e mais importante personalidade da capitania; os padres José da Silva Oliveira Rolin, Luiz Vieira da Silva e outros clérigos, formando o grupo posteriormente chamado de "Os Inconfidentes".

O pretexto para a revolução estava na anunciada derrama (cobrança de impostos atrasados) o que assegurava ainda mais a simpatia popular. Assim que se iniciasse a derrama por ordem do Visconde de Barbacena, governador da capitania, um grupo armado sairia às ruas gritando "Viva a Liberdade" e a força regular comandada pelo cel. Paula Freire de Andrada, tomaria conta das vilas principais. E logo seria proclamada a república, formando-se uma junta provisória para governar. Entre as idéias dos "conspiradores" estava a mudança da capital para São João Del Rei, criação da Universidade de Vila Rica, estabelecimento de fábricas, a abolição da escravatura e tantas outras. A bandeira — diz-se que por indicação de Claudio Manoel da Costa — teria o lema do verso de Virgílio. "Libertas quae sera tamen" — Liberdade ainda que tardia.

Os inconfidentes não contavam com uma traição. Joaquim Silvério dos Reis, que devia uma grande quantia aos cofres públicos, por sua situação conseguiu entrar no

grupo e covardemente, com medo da derrama, correu ao governador para delatar os planos da revolução, visando o perdão para suas dívidas. Visconde de Barbacena suspendeu a derrama e mandou que se efetuassem as prisões dos implicados. O processo arrastou-se durante dois anos, sendo os conjurados condenados à morte. Na véspera da execução a rainha D. Maria I comutou a pena para degredo perpétuo, exceto para Tiradentes, que se manteve fiel às suas convicções, chamando para si toda a responsabilidade. Foi enforcado às 11 horas da manhã do dia 21 de abril de 1792 e seus restos foram esquartejados e espalhados pela cidade do Rio de Janeiro. Sua cabeça foi enviada numa gaiola para Vila Rica e colocada num poste para que servisse de exemplo, a fim de evitar novas rebeliões.

Antes mesmo de nascer, a Inconfidência havia morrido. Sua importância manifestou-se com o tempo, não em execução, mas como sintoma. Mostrara a hostilidade dos brasileiros para com os métodos despóticos lusitanos. Estava despontando a Independência.

### TIRADENTES

Joaquim José da Silva Xavier, que as vezes exercia a profissão de dentista, daí a razão do seu apelido "Tiradentes", era o quarto filho do casal Domingos da Silva Santos e Antonia Encarnação Xavier, proprietários rurais na capitania de Minas Gerais. Tiradentes nasceu em 1746 na fazenda do Pomba, entre São José e São João Del Rei. Ficou órfão de mãe aos 11 anos e toda sua instrução lhe foi dada por seu irmão Domingos (7 anos mais velho) que era padre. Apesar de alguns historiadores antigos procurarem os seus méritos, Tiradentes era de uma cultura invulgar para a época. Conhecía regularmente o português, traduzia o francês e sabia um pouco de latim. Os papéis redigidos por ele, dão prova de que sua ortografia e caligrafia eram bem melhores à de alguns considerados "letrados" da época.

Na vida profissional, Tiradentes foi mascate, mineador, médico prático, dentista. Pertenceu ao Regimento Dragões de Minas no posto de alferes e como comandante da Patrulha do Caminho Novo de Vila Rica mostrou excelente trabalho, merecendo elogio do governador Luiz da Cunha Meneses. Sendo preterido em quatro oportunidades para promoção, Tiradentes licenciou-se do regimento a que pertencia para dedicar-se à mineração. De uma visão espantosa, projetou no século XVIII, carreiras de barcas entre o Rio de Janeiro e Niterói.

Propôs canalizar os rios Maracanã e Andaraí e lançou as bases para a construção do porto do Rio de Janeiro, obras que se concretizaram somente um século depois.

De espírito exaltado, era homem político e amante ao extremo da causa libertacionista. Consta que foi maçom. Distinguiu-se entre os inconfidentes por ser a alma da propaganda revolucionária e por ter, apesar dos algos a que estava sujeito no carcere, se mantido fiel às suas convicções políticas, reclamando para si toda a culpa da insurreição.

Tiradentes foi condenado a morrer na forca, sendo executado no dia 21 de abril de 1792 no Largo da Lampadosa. A sentença se referia "ao horroroso crime de rebelião e alta traição, de que constituiu chefe e cabeça na capitania de Minas Gerais com a mais escandalosa temeridade contra a real soberania e suprema autoridade da mesma Senhora, que Deus guarde". As 11 horas da manhã morreu na forca. Era mártir e precursor!

# INTER *News*

Suplemento da cadeia de jornais CBI

NÃO PODE SER VENDIDO SEPARADAMENTE  
Ano 1 - número trinta e dois  
15 a 21 de abril de 1973

## DODGE 1800: A NOVA OPÇÃO

O MERCADO AUTOMOBILÍSTICO BRASILEIRO TEM MAIS UMA RAZÃO PARA ATESTAR O SEU CRESCIMENTO: É O LANÇAMENTO DO DODGE 1800 DA CHRYSLER. UMA NOVA OPÇÃO AO CONSUMIDOR, CADA VEZ MAIS EXIGENTE, PÁG. 6.



## A IMPORTANCIA DO PRÓ-ESPORTE

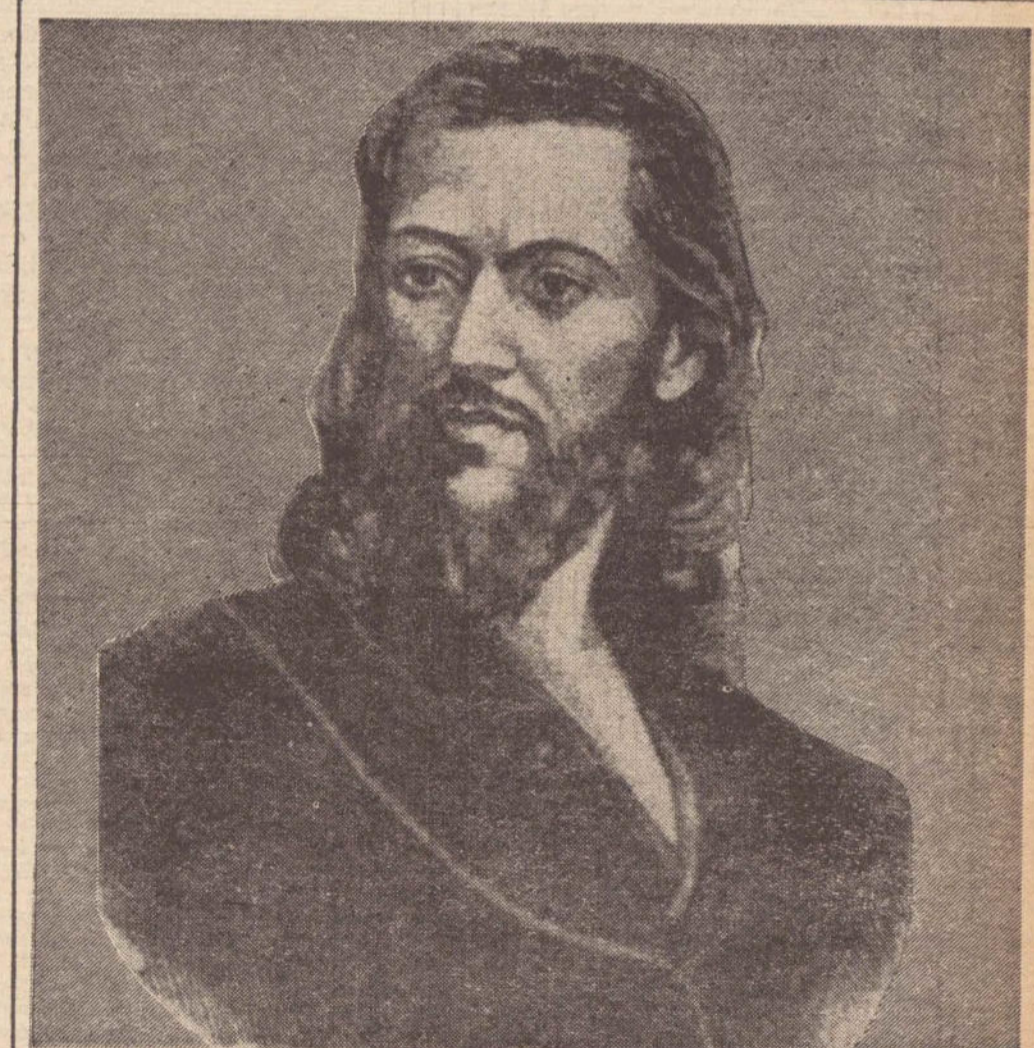
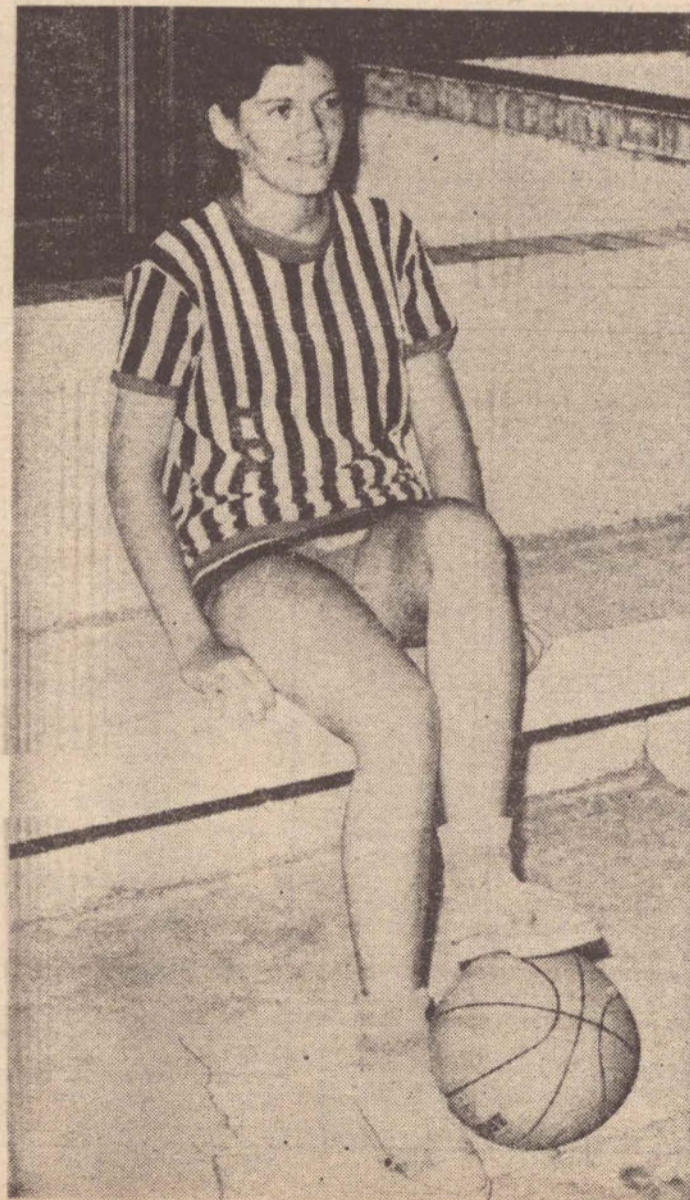

JOAQUIM JOSÉ DA SILVA XAVIER, QUASE APENAS TIRADENTES, DEU SUA VIDA PELA INDEPENDÊNCIA DO BRASIL. NA ÉPOCA, SEU PATRIOTISMO FOI CHAMADO DE TRAIÇÃO. NO PRÓXIMO DIA 21, FAZ 181 ANOS QUE TIRADENTES FOI ENFORCADO, NO LARGO DA LAMPADOSA, NO RIO. ÚLTIMA PÁGINA.

# DESTAQUES

**P**ARA o ex-ministro da Educação e atual presidente do Conselho Federal de Cultura, Raimundo Moniz de Aragão, "é preciso por um freio no crescimento indiscriminado do ensino superior para garantir a sua qualidade, porque é inútil vender ilusões".



**S**EGUNDO o ministro Deltim Neto, a inflação não é uma arma, "onde pontaria e mira surtem bons efeitos". O índice de 12 por cento fixado pelo governo brasileiro não é meta, é mira. "E é esse o nível que pretendemos atingir, através de mecanismos que possibilitem a realização dessa vontade". Em outras palavras, o ministro quis dizer que a previsão de 12 por cento não será atingida através de milagres ou malabarismos, mas sim através de uma política econômica planejada e real. Tanto que o índice estabelecido em 12 por cento não foi um mero número que ocorreu de repente, mas um número-meta baseado em toda uma estrutura de possibilidades.

**C**OM o início das manifestações sobre a regulamentação do colégio eleitoral, por altos dirigentes da Arena, a sucessão presidencial parece que vai começar a ser discutida neste semestre mesmo, e não no segundo, como esperava o líder Geraldo Freire.

**A**INDA que a importância do café como fonte de divisa para o País continue decrescendo, a exportação brasileira até o fim de março deste ano foi de um bilhão de dólares, ou seja, 38 por cento a mais do que no mesmo período do ano passado. Segundo técnicos, tudo indica que o Brasil poderá alcançar a meta de US\$ 4.600 milhões de dólares nas exportações deste ano inteiro.

**A**PESAR de formalmente o governo de Campora ainda não existir; apesar de ser ainda um pouco cedo para se falar em visitas de Peron; apesar do Itamarati desconhecer, oficialmente, o assunto, fala-se insistentemente numa visita de Juan Peron ao Brasil, com o objetivo de "formar uma frente anti-imperialista", que incluiria ainda México e Chile.

## A SEMANA INTERNACIONAL

• Na III Assembléia Geral da OEA — Organização dos Estados Americanos, a Venezuela teve muito a dizer. Pediu a reforma do sistema interamericano e a criação de uma Comissão (de "Sábios") que estabeleça, em menos de um ano, as bases dessa reforma; exortou os países latino-americanos a não entrarem em choque emocional com os Estados Unidos; condenou as intervenções, diretas, de um país em outro; e, finalmente, mostrou-se solidária à tese das 200 milhas marítimas.

• Em nome do generalíssimo Franco, o ministro da Educação da Espanha,

José Luis Villar Palasi, enviou telegrama de pesar à família de Picasso, lamentando a morte do pintor Pablo Picasso, "eminente compatriota e glória artística". Em vida, Picasso prometera que não voltaria à Espanha enquanto Franco estivesse no poder. E não voltou, tendo passado grande parte de sua vida na França, à espera de que o generalíssimo deixasse o poder. • O governo britânico expulsou dois adidos militares da embaixada da União Soviética em Londres, porque eles tentaram organizar uma rede de espionagem, utilizando a sede da embaixada de Cuba na capital britânica.

## editorial

ROBERTO SANTOS

## Integração nacional

**E**mpenha-se o Governo da União em integrar o País no surto de desenvolvimento que vem caracterizando a economia nacional. Com o objetivo de motivar as nossas entidades empresariais no sentido dessa meta administrativa, bem como de atrair interesses realistas do empresariado alheio, realizou-se, há pouco, na cidade do Rio de Janeiro, o 1.º Seminário de Integração Nacional com a participação dos Ministérios Técnico-econômicos, de quase todos os Governadores dos Estados, bem como de dezenas de empresários estrangeiros principalmente norte-americanos e japoneses.

Pretende o Governo Central intensificar o fluxo de fatores de produção e de bens e serviços entre os grandes polos econômicos do País — Sul, Nordeste, Transamazônica e Centro-Oeste.

Para acentuar a motivação do empresariado privado no sentido dessa integração as realizações oficiais se dobram em dois campos: a) o dos grandes investimentos nas áreas de infra-estrutura e de indústrias básicas destacando-se: Energia, Transportes, Comunicação, Siderurgia, Indústrias Químicas, Construção Naval e Desenvolvimento Científico e Tecnológico; b) poderosos incentivos fiscais e financeiros para permitir a modernização das empresas nos setores da tecnologia, do "management" e da estrutura financeira.

Esta política econômica estimula o nosso empresário e abre larga oportunidade para que o capital estrangeiro se incorpore à estratégia nacional conjugando esforços para a complementação da capacidade produtiva da nossa indústria visando não só aos mercados internos mas ao desenvolvimento progressivo da nossa balança de exportação.

Relativamente ao aprimoramento da produção a preocupação da nossa administração tem se acentuado na incorporação de maior conteúdo tecnológico em favor da nossa capacidade produtiva.

Além da atuação racional do Banco Nacional de Desenvolvimento e do Ministério do Planejamento, foi criada, recentemente, no Ministério da Indústria e Comércio, a Secretaria da Tecnologia Industrial. Será um novo órgão de divulgação científica no interesse da modernização das fontes produtoras.

Em São Paulo, justo é reconhecer, a Secretaria do Planejamento vem realizando intenso e inédito trabalho de incentivos tecnológicos para o nosso desenvolvimento. Destaca-se, na sua eficiente cooperação, o seu novo Programa de Ciência e Tecnologia que vai procurar determinar, nas próprias indústrias, os "gargalos" que limitam a sua produção quantitativa e qualitativa.

Não há dúvida, São Paulo marcha ao lado do Brasil — aqui, a "Interiorização do Desenvolvimento"; lá, a "Integração Nacional".

## INTER news

Suplemento da cadeia de jornais C.B.I.

Circula nas principais cidades do Interior de São Paulo cobrindo, conjuntamente com os jornais abaixo, o mais rico mercado do País:

- ARACATUBA  
A Comarca
- ARARAQUARA  
O Imparcial
- AMERICANA  
Folha de Americana
- ARARAS  
Opinião-Jornal
- ASSIS  
Voz da Terra
- BAURU  
Diário de Bauru
- BARRETOS  
Correio de Barretos
- BRAGANÇA PAULISTA  
Bragança-Jornal
- CAMPINAS  
Jornal da Cidade
- CANDIDO MOTA  
Voz de C. Mota
- CATANDUVA  
A Cidade
- FRANCA  
Diário da Franca
- GUARATINGUAPÁ  
Gazeta do Vale
- ITAPETININGA  
Tribuna Popular
- JAÚ  
Comércio do Jahu
- JUNDIAI  
Jornal da Cidade
- LIMEIRA  
O Limeira
- MARILIA  
Correio de Marília
- MATÃO  
A Comarca
- OLÍMPIA  
Jornal da Cidade
- OURINHOS  
O Progresso de Ourinhos
- PALMITAL  
Jornal de Palmital
- PIRACICABA  
O Diário
- PIRAJUÍ  
Folha de Pirajuí
- PRESIDENTE PRUDENTE  
O Imparcial
- RIBEIRÃO PRETO  
A Cidade
- RIO CLARO  
Diário do Rio Claro
- SANTA BÁRBARA D'OSTE  
Jornal D'Oeste
- SÃO CARLOS  
A Folha
- S. JOÃO DA BOA VISTA  
O Município
- S. JOSÉ DO RIO PRETO  
A Notícia
- TAQUARITINGA  
Cidade de Taquaritinga
- TAUBATÉ  
A Voz do Vale
- TUPÃ  
Jornal de Tupã
- TIETÊ  
O Democrata
- C.B.I. - CONSÓRCIO  
BRASILEIRO DE  
IMPrensa

Director Responsável: Roberto Santos  
Director de Redação: Alberto R. Santos  
Redação: Rua Senador Paiva, 111 - 07-000  
Telefones: 255-5555 (5 linhas) - 255-5556 (5 linhas)  
Impressão: S. Paulo S.A. - Rua Senador Paiva, 111 - 07-000



**Dodge Gran Sedan.**  
**Um carro com 198 hp, assentos de couro, relógio, rádio, tapetes luxuosos...**  
**E nem um centímetro de mau gosto.**

O Dodge Gran Sedan é o carro mais luxuoso e requintado que já se fez no Brasil.  
Por isso mesmo é que ele vem sem grandes enfeites, frisos e roscócs.  
É uma questão de conceito.  
De colocar as coisas nos devidos lugares.  
Luxo e requinte nos dias de hoje, simplesmente não existem sem o sóbrio.



Não combinam com o extravagante. Pelos mesmos motivos, o Dodge Gran Sedan é o carro de linhas mais atuais - que chamam mais a atenção justamente porque não gritam.  
No interior do Dodge Gran Sedan, você encontra tapetes luxuosos, estofamentos de couro (opcional), acabamento do mais extremo bom gosto.  
E nada para diminuir o espaço ou atrapalhar seus movimentos.  
O motor do Dodge Gran Sedan é aquele que você já conhece: 198 hp - e

aqui está, talvez, o seu único exagero. A mecânica é perfeita, a suspensão firme e macia, a direção suave e segura. O Dodge Gran Sedan é um carro onde não existe nada demais.  
Também não está faltando nada. Em nenhum detalhe, o Dodge Gran Sedan tem a pretensão exagerada de aparecer.  
Por isso é que, ao contrário dos outros carros, ele vem com muitos centímetros de requinte.  
E nem um centímetro de mau gosto.



# O QUE REPRESENTARÁ O PRÓ-ESPORTE PARA A JUVENTUDE PAULISTA

Segundo o Comitê Olímpico Internacional, nas nações desenvolvidas, pelo menos 5 por cento da população praticam esportes diversos — futebol, basquete, voleibol, atletismo, tênis, etc.

No Estado de São Paulo, de acordo com dados coligidos pelo DEFE — Departamento de Educação Física e Esportes — esse percentual alcança apenas 1,6 por cento, índice considerado muito baixo.

Foi para corrigir essa situação que o governador Laudo Natel lançou, há pouco tempo, o PRÓ-ESPORTE, um plano de vista a implantação de novas praças e centros esportivos em cerca de 400 municípios de todas as 11 Regiões Administrativas do Estado.

Trata-se, sem dúvida, de um programa gigantesco que, no dizer do próprio governador, "será uma contribuição de São Paulo ao País, fazendo com que as atividades físico-desportivas acompanhem o progresso das demais atividades da Nação".

Os projetos finais do PRÓ-ESPORTE já aprovados, foram elaborados pelo arquiteto Alfredo Zanussi, do Fundo de Construção da Universidade de São Paulo (FUNDUSP), em colaboração com a Secretaria de Cultura, Esportes e Turismo. Eles beneficiarão os pequenos aos grandes municípios paulistas e, como objetivo inicial prevêem a elevação do índice de 1,6 por cento de praticantes do esporte para um mínimo de 3 por cento, bem

mas próximo do índice preconizado pelo Comitê Olímpico Internacional — CR\$ 50 MILHÕES

O PRÓ-ESPORTE, que será executado através da Secretaria de Cultura, Esportes e Turismo, prevê investimentos da ordem de Cr\$ 50 milhões na construção de centros esportivos na maioria dos municípios do Estado. Além dessa quantia, o programa contará com recurso do Governo Federal, da ordem de Cr\$ 12 milhões, através de um convênio firmado com o Ministério da Educação.

Segundo o governador Laudo Natel, o programa traduz o empenho do Estado em disseminar as práticas esportivas e torná-las acessíveis principalmente às camadas menos favorecidas da população. E mais: além de incentivar um sadio espírito de competição em nossos jovens, proporcionar-lhes, através do esporte, um complemento para a sua educação integral.

Por outro lado, o programa resultará na multiplicação do número de esportistas no Estado, em sua permanência por mais tempo na prática do esporte e, conseqüentemente, na elevação do índice técnico do próprio esporte nacional.

## ORIENTAÇÃO

O major Silvio de Magalhães Padilha, diretor do DEFE, diz que muitos municípios beneficiados com os projetos do PRÓ-ESPORTE já reservaram áreas especiais para a construção de quadras ou ginásios. Sobre o programa, ele acrescenta que representará, antes de tu-

do, uma orientação a juventude no campo esportivo, que terá aperfeiçoada sua educação aprimorada sua condição física e fortalecido seu equilíbrio psico-social.

Para o secretário Pedro de Magalhães Padilha, de Cultura, Esportes e Turismo, o programa fortalecerá ainda mais a posição de São Paulo como maior centro esportivo do País. **400 MUNICÍPIOS**

As metas do PRÓ-ESPORTE resultaram de acurados estudos realizados pelo Governo do Estado sobre a capacidade de atendimento de cada tipo de instalação esportiva, combinados com o levantamento de todas as unidades existentes e com a análise da atual população esportiva de São Paulo.

Além da complementação de cerca de 50 obras esportivas, o projeto inclui a construção de 358 novas unidades em todo o Estado assim discriminadas: 29 quadras iluminadas (com recursos do governo federal), 37 piscinas de atletismo, 20 ginásios de esportes, 6 piscinas, 45 quadras iluminadas, 37 quadras cobertas e 149 quadras simples.

Além disso está programada a construção de 33 grandes centros esportivos — cada um deles contando com quadra coberta, piscina e ginásio para 3 mil pessoas — em municípios que exercem o papel de polos regionais. O PRÓ-ESPORTE inclui, também, em subprogramas específicos e prioritários, a conclusão de obras paralisadas ou em lento processo de execução em vários municípios.



No Pro-Esporte, todas as modalidades serão bastante estimuladas.

## RESPOSTAS DO RECREIO SEMANA PASSADA

H	I	A	O	C	R	A	T	E	S
I	N	D	I	O	R	R	A		
P	A	A	R	A	G	A	N	O	
O	B	N	A	G	A	R	E	S	
P	I	T	A	G	O	R	A	S	
O	L	E	E	M	A	C	A		
T	A	M	I	G	O	I	M		
A	L	T	O	A	E	D	O		
M	A	R	C	O	A	N	U	B	
O	I	D	A	S	I	S	N	A	

**HISTÓRIA ■ QUADRINHOS**  
 JIM GORDON = CRISTINA  
 FERDINANDO = VIOLETA  
 DRUCUTU = ULA  
 FANTASMA = DIANA  
 CHARLIE BROWN NÃO TEM NAMORADA, O QUE É SUA GRANDE FRUSTRAÇÃO  
**— PRESIDENTES —**  
 CHILE: ALLENDE  
 PERU: ALVARADO  
 URUGUAI: BORDABERRY  
 BOLÍVIA: BANZER  
 CANADÁ: NÃO TEM PRESIDENTE. — O 1º MINISTRO É PIERRE TRUDEAU.

**SIGLAS**  
 UNECO: UNITED NATIONS EDUCATIONAL SCIENTIFIC AND CULTURAL ORGANISATION  
 OTAN: ORG. TRATADO ATLANTICO NORTE — ALALC: ASS. LAT. AM. DE LIVRE COMERCIO  
 BID: BANCO INTERAM. DE DESENV.  
 BIRD: BAN. INT. DE RECONSTRUÇÃO E DESENVOLV. — OIT: ORG. IT. DO TRABALHO — IATA: INT. AIR TRANSPORT ASS. — FIFA: FED. INT. DE FUTEBOL ASSOCIATION. —  
**HIROGLIFOS:**  
 NOTA: NOTA-LAÇO: DOMINO  
 30 - AD. RR: XADREZ  
 500 - A - PERVERSAS: — DAMAS

O término de muitas cassações, no próximo ano, tem dado o que falar entre a classe política. Aqui, PAULO ZINGG analisa a situação.

## OS CASSADOS NÃO VOLTARÃO

Está sendo agitada, sobretudo depois das eleições argentinas, a notícia de que, no próximo ano, os cassados voltarão à política, e como as medidas punitivas terminam em abril e junho, serão candidatos a postos eletivos no pleito de novembro de 1974. A vitória do peronismo argentino após 17 anos de ostracismo entusiasmou a classe política brasileira, que passou a acreditar na ressurreição possível de seus líderes fracassados e no restabelecimento eventual de seus privilégios perdidos. Nada mais falso. Nada mais ilusório. Nada mais irreal. Em primeiro lugar, o término das cassações significará apenas que os punidos poderão requerer novamente seus títulos eleitorais, mas está na Constituição que são inelegíveis todos aqueles que foram atingidos pelos atos institucionais. Logo legalmente não há possibilidade alguma de candidatura de Janio, Juscelino ou Jango, como muitos acreditam. Além disso, é preciso pen-

sar que na Argentina houve o colapso do desenvolvimento econômico e que o peronismo sobreviveu graças à permanente crise social e ao fracasso de todas as lideranças intelectuais, militares, eclesíásticas e econômicas, num fenômeno oposto ao que ocorre no Brasil onde foi acelerado o desenvolvimento e onde novas lideranças começam a surgir em todos os setores da vida nacional. Além disso, não há mitos, e os cassados estão suficientemente desmoralizados para tentar qualquer retorno ao poder. Perguntem a um jovem de vinte anos quem é J. K. ou quem foi Janio Quadros e ele não saberá responder, pois nada ficou da imagem desses fracassados que possa ser retido pelas novas gerações. E isso pode ser estendido a todos os políticos da velha guarda, mesmo que ainda retenham postos no Congresso ou no governo. Eis porque podemos afirmar, com absoluta certeza, que os cassados jamais voltarão.

## FOGO CRUZADO

A classe política rompeu baterias contra o general Bandeira Brasil, interventor em Santos. Vamos aguardar os resultados.

— Valioso o trabalho do deputado federal Faria Lima sobre estatísticas de desastres e acidentes automobilísticos, que foi levado ao presidente Médici.

— Começou a corrida dos prefeitos paulistas junto aos investidores estrangeiros para obter a instalação de indústrias em seus municípios.

## MAGALHÃES PINTO TENTA SOBREVIVER

Na cidade de Rio Doce, o senador Magalhães Pinto, ex-governador de Minas Gerais, ex-ministro do Exterior, ex-presidente da UDN e permanente candidato à presidência da República, deitou falação sobre o poder civil. E aludiu à necessidade de eleições diretas para os governos dos Estados, simplesmente porque está interessado em voltar ao Palácio da Liberdade e substituir o governador Rondon Pacheco. Estava acompanhado de velhos chefes políticos e do ex-deputado cassado Aparecido de Oliveira, que fez a sua ligação com Janio e outros. É curioso constatar que o discurso de Magalhães Pinto coincide com o ante-projeto de lei apresentado pelo MDB restabelecendo as eleições diretas e criando sub-legendas para o Senado. Ou seja torpedeando completamente os esforços nacionais de criação de autênticos partidos, ou torna indispensável a eliminação das sub-legendas fraudulentas. Ora, seu Magalhães, os tempos mudaram mesmo. É bom tomar nota.

## CONVENÇÃO DE ITU NA HISTÓRIA POLÍTICA

Transcorre nesta semana o Centenário da Convenção de Itu, realizada em 1873, para dar corpo e organização ao Partido Republicano, reunindo figuras jovens que depois chegaram à presidência da República, ao

governo do Estado e ao Congresso Nacional. É marco importante da história política de São Paulo porque as lideranças da época souberam se anteciper no tempo para realizar grandes reformas e para atualizar o Brasil.

## administração

### CONSULTAS E PARECERES ADMINISTRATIVOS

**CONSULTA:** Necessitando a Câmara dos serviços de um contador, qual a medida legal para admitir tal servidor?

**RESPOSTA:** Conforme princípio constitucional, o provimento de cargos públicos deve ser feito mediante concurso público de provas ou provas e títulos, salvo os casos indicados em lei. No concernente à Câmara é taxativa a determinação de criação precisa de cargo e provimento por concurso. Acontece que, pelo Ato Complementar 52, existe possibilidade de preencherem-se claros resultantes de exoneração, demissão ou dispensa. É possível ainda a locação de serviço, sem vinculação de emprego, ou a utilização de funcionário de outro órgão, posto à disposição da Câmara.

**CONSULTA:** A Prefeitura possui um trator de esteira e uma moto, de marca Cartepillar. Necessitando de outra moto pode optar pela mesma marca, independentemente de licitação?

**RESPOSTA:** Possuindo a Prefeitura equipamento de determinado fabricante e considerando-o de bom rendimento, nada obsta a que padronize o parque de máquinas, o que facilitará a estocagem de peças, bem como o aprimoramento dos operadores. Nestas circunstâncias, tem o Administrador o permissivo do Decreto-lei n.º 200, de 1967, artigo 126, § 2.º, alínea "d".

**CONSULTA:** É lícito ao Executivo conceder licença a particulares para pavimentação ou calçamento de via pública?

**RESPOSTA:** A matéria enfocada enquadrar-se no âmbito da competência do Município. Mediante edição de lei própria, de iniciativa do Executivo, é possível facultar aos proprietários de imóveis lindeiros contratarem firmas particulares para calçamento ou pavimentação das ruas onde ficam as propriedades, satisfazendo as condições que o Poder Público estabelecer.

Trabalho elaborado pela redação com assessoria do Dr. Isaar Carlos de Camargo. Os interessados que desejarem fazer consultas sobre problemas ou fatos administrativos poderão dirigir-se a nossa redação.

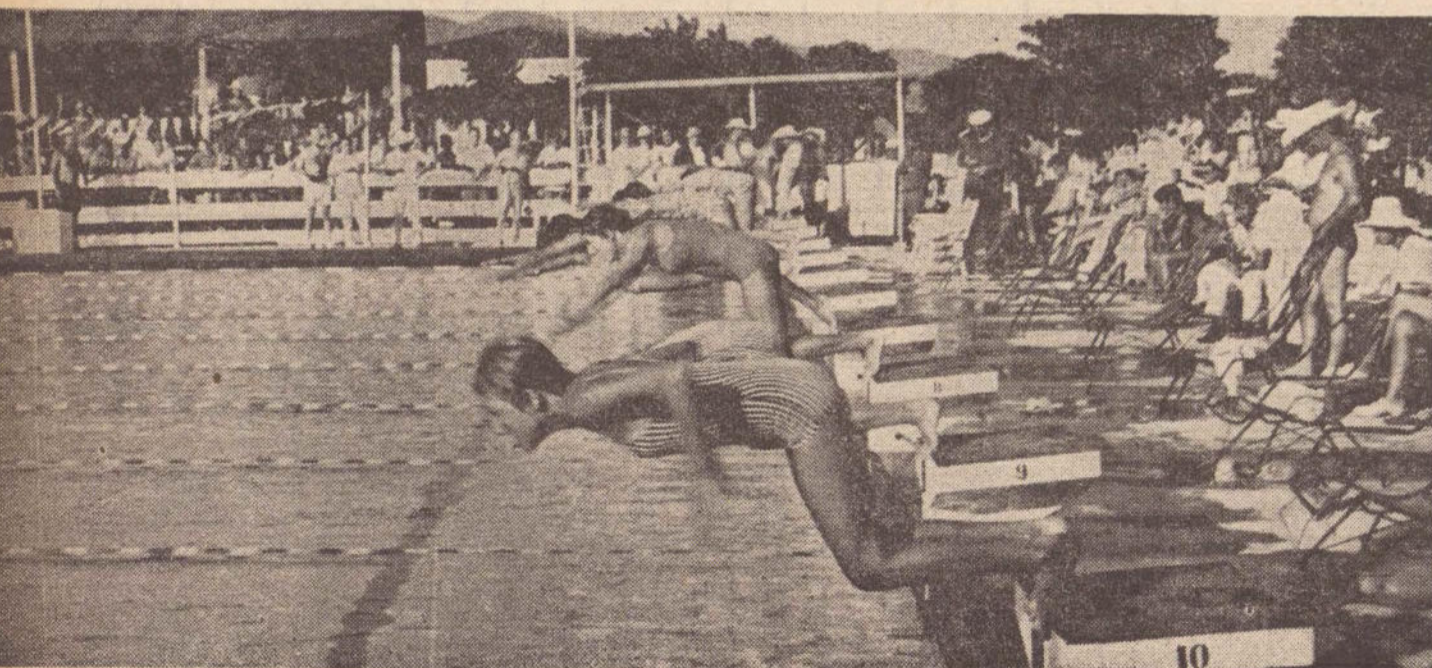

Pequenos e grandes municípios serão beneficiados com o PRO-ESPORTE. Piscinas, pistas de atletismo, quadras e ginásios de esportes serão construídos por todo o Interior. Ao todo, este plano atingirá 400 cidades paulistas. Para o secretário Pedro de Magalhães Padilha, de Cultura, Esportes e Turismo, o PRO-ESPORTE vai fortalecer São Paulo como maior centro esportivo do País.

# MAIS TELEFONES PARA A ALTA ARARAQUARENSE

Nas seis regiões do Estado servidas pela Companhia de Telecomunicações do Estado de São Paulo, muitas reformas no serviço de telefonia, com base numa infra-estrutura moderna e planejada. Mais telefones e o sistema de microondas são os objetivos desse importante trabalho da Cotesp.

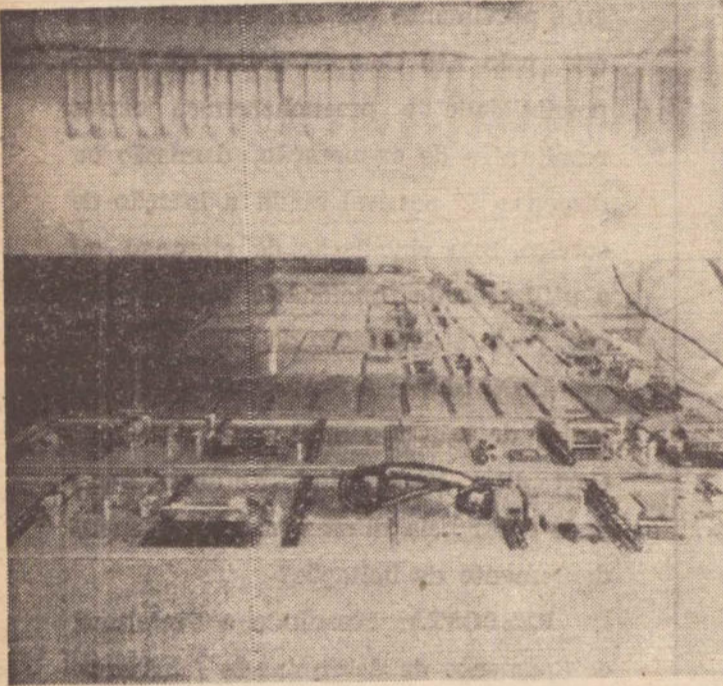

As centrais e as torres de retransmissão instaladas pela Cotesp, estão levando as microondas a todo o Interior paulista.

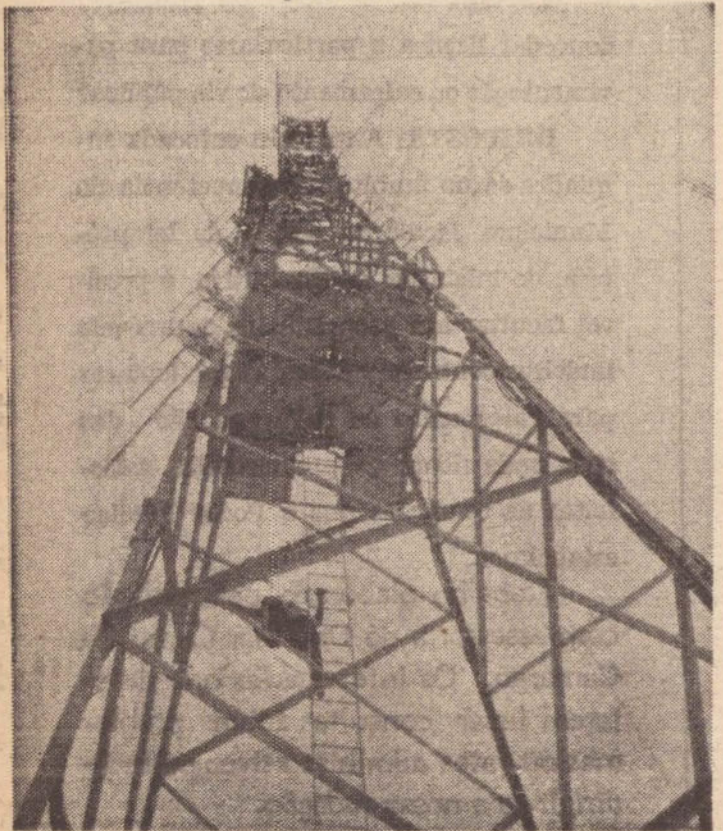

A Alta Araraquarense, uma das seis regiões do Estado servidas pela Companhia de Telecomunicações do Estado de São Paulo, continua cada vez mais sendo assistida pelos planos de expansão da companhia tanto dentro dos esquemas referentes à implantação do sistema de microondas como da melhoria dos serviços de telefonia e das redes locais. Assim é que foi assinado mais um contrato beneficiando aquela região e explicitamente 15 de seus municípios.

A COTESP e a Sistema — Arquitetura e Construções Ltda assinaram o contrato para a construção dos prédios das centrais telefônicas de Aparecida d'Oeste, Clementina, Cosmorama, Sud Menucci, Estrela d'Oeste, Gastão Vidigal, General Salgado, Macauba, Meridiano, Santa Bárbara do Rio Pardo, Valentim Gentil, Macatuba, Brauna, Getulina, Guaimbé e Boracéia.

Estes prédios são modelados e padronizados, mais baratos permitindo possíveis ampliações futuras a baixo custo e abrigarão as centrais decádicas, mais econômicas, tanto do ponto de vista de implantação quanto de manutenção.

As centrais decádicas são instaladas pela COTESP nas cidades de menor demanda telefônica (de 300 terminais, no máximo) e as concorrências abertas para sua implantação permitirão a instalação total de 8.100 linhas beneficiando 91 localidades.

O contrato ora assinado e com valor estimado em cem mil cruzeiros tem prazo de 210 dias para sua execução. A partir de 90 dias da assinatura e em cada 30 dias subsequentes a construtora se obriga a entregar pelo menos três prédios.

Assinaram o contrato pela COTESP os srs. Vicente Marques, José Willy Luciano Giacomi e Julio Ptenucci, respectivamente, presidente, diretor-financeiro e diretor-técnico e pela Sistema seus sócios Vicente Astor Nicoletti e Clóvis Thompson de Carvalho.

### OUTRAS MELHORIAS

Paralelamente à execução de seu programa de melhorias de serviços telefônicos nas cidades de menor demanda nas áreas de sua concessão (que já cobrem 45% do território paulista), a COTESP continua executando seus planos para instalação em 20 meses de seus três troncos básicos de microondas beneficiando a Alta Araraquarense, o Vale do Ribeira, o Vale do Paraíba, o Litoral Norte e o Litoral Sul. Também nos próximos 20 meses terão sido instaladas centrais automáticas e remodeladas as redes locais em mais de 50 municípios.

Muitas das concorrências para esses programas já foram abertas e inúmeros contratos já assinados.

Toda a programação da COTESP, não só a referente a obras já executadas, como as de sua presente expansão, atem-se rigorosamente às normas técnicas e jurídicas emanadas do Ministério das Comunicações, tanto as provenientes da EMBRATEL como do DENTEL.

### TORRES PARA MICROONDAS EM MAIS DE 40 MUNICÍPIOS

Aproxima-se cada vez mais o momento

em que todo o Interior e o Litoral poderão falar pelo sistema de microondas em conexão com a Discagem Direta à Distância da EMBRATEL através da complementação do programa de expansão naquela setor em implantação pela Companhia de Telecomunicações do Estado de São Paulo. Assim é que importante concorrência para consecução daquele sistema vem de ser aberta pela COTESP: a que se destina à compra e montagem de torres para antenas de microondas em 43 municípios.

Caraguatatuba, São Sebastião, Taubaté, Campos do Jordão, São José dos Campos, Sorocaba, Capão Bonito, Iha Solteira, Registro, Serra Negra, Votuporanga, Fernandópolis, Turibia, Assis, Pereira Barreto, Monte Alto, Presidente Prudente, entre outros, são os municípios em que serão instaladas as torres para antenas de microondas, que servirão aos três troncos básicos da COTESP, a serem implantados em 18 meses.

Quatro importantes firmas do setor de telefonia e telecomunicações apresentaram-se para a concorrência: Sanyal Metalco, Sociedade Brasileira de Eletrificação e Sade Sulamericana de Engenharia.

Esta concorrência, como outras já abertas ou com contratos assinados, incluem-se dentro das que se destinam à implantação dos três troncos básicos de microondas a serem implantados pela COTESP nos próximos 18 meses e que tem o valor de Cr\$ 162.500.000,00 — das quais Cr\$ 65.000.000,00 são para equipamentos (radio e mues) e Cr\$ 97.500.000,00 para torres, cabos coaxiais, equipamento de força, abertura de estradas de acesso e construção de prédios para as centrais automáticas.

A substituição do sistema de linhas físicas por microondas, além de ser o mais moderno, pressupõe uma série de vantagens técnicas, além de melhor qualidade das ligações e a redução de seu tempo.

### MICROONDAS AVANÇA NO INTERIOR E LITORAL

Mais uma grande e decisiva etapa do programa de implantação, em 24 meses, do sistema de microondas no Interior e no Litoral acaba de ser conquistada pela Companhia de Telecomunicações do Estado de São Paulo — COTESP.

Assim é que foi aberta uma concorrência destinada ao aparelhamento daquele programa que permitirá que 45% do território paulista servido pela COTESP passem a falar pela microonda em conexão com o sistema nacional de Discagem Direta à Distância da EMBRATEL.

A concorrência para máquinas, no valor estimado de 60 milhões de cruzeiros, se refere ao fornecimento de equipamentos de radio para microondas, equipamentos de multiplex de alta capacidade para transmissão dos canais telefônicos e de instrumentos de medida indispensáveis à manutenção do sistema.

Entre as grandes empresas do ramo de telecomunicações e telefonia que se apresentaram para a concorrência incluem-se a Telettra, a GTE, a Icatel, a Collins, a Siemens, a Ericsson, a Phillips, a Standard e a NEC.

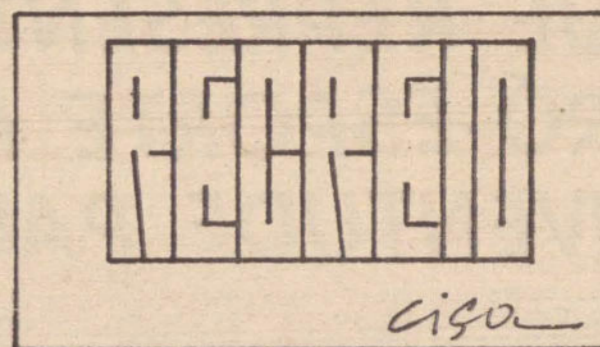
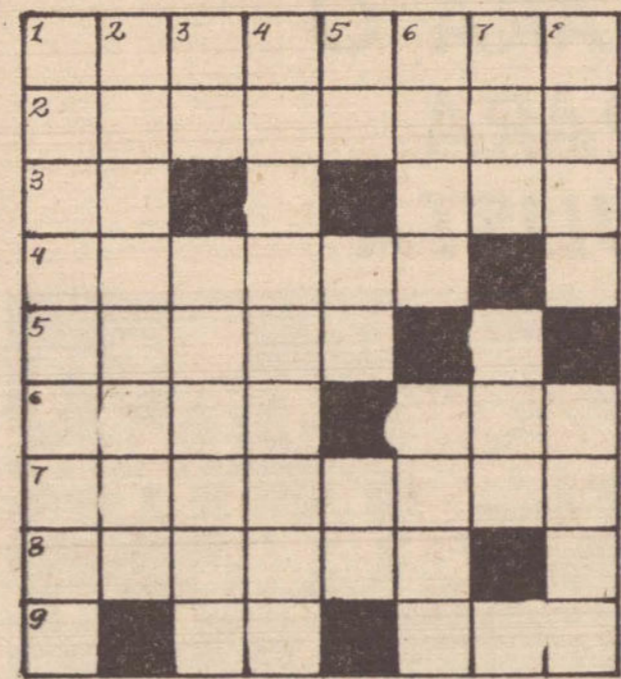

COLABORAÇÃO DE FRED TEIXEIRA MOREIRA - ALAMEDA  
KEN WORTHY - SOROCABA - SÃO PAULO



### HORIZONTAIS

- Residência senhorial fortificada (pl.)
- Caipira.
- O menor dos números inteiros — Massa de água salgada.
- Que tem marcado o peso da tara (fem.)
- Que é bom para comer; comestível.
- Ventania. — Haste de madeira a que prendem peças do arado.
- Pregadores.
- Que tem asas (fem., pl., inv.)
- Símbolo do Osmio. — Atilho; feixe.

### VERTICAL

- Cuidadoso; prudente.
- Vestidura de antigos guerreiros.
- Sobrenome. — Produzido rufos.
- Que tem três asas (fem., pl.)
- Pronome pessoal. — Nota musical. — Iniciais de Orlando Ladeira.
- Lódo. — Terra arroteada e própria para cultura.
- Quero muito bem a (inv.) — Peúva
- Recupera a saúde. — Parte do esqueleto.

Colaboração: Luiz Nazzaro Junior. RIO CLARO — SP

## PROBLEMINHAS MUITO FÁCEIS

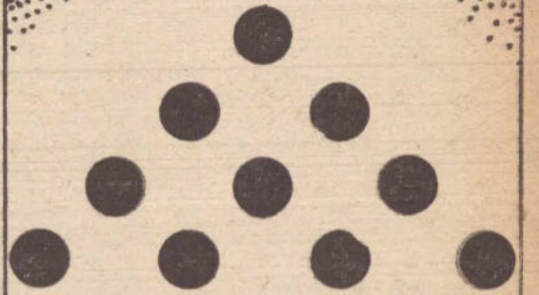

MOVENDO APENAS TRES DAS RODELAS, PONHA A PIRÂMIDE COM A PONTA VOLTADA PARA BAIXO

MOVENDO APENAS UMA DAS RODELAS TRANSFORME A CRUZ EM DUAS LINHAS TRANSVERSAS AMBAS COM 4 RODELAS.



AS RESPOSTAS SERÃO PUBLICADAS NA SEMANA QUE VEM. NO MESMO LOCAL ONDE HOJE ESTÃO AS RESPOSTAS DA SEMANA PASSADA.





Com o lançamento do Dodge 1800, nas versões Luxo e Gran Luxo, a Chrysler oferece ao consumidor uma opção sofisticada de carro médio: Veja como é esse novo carro:

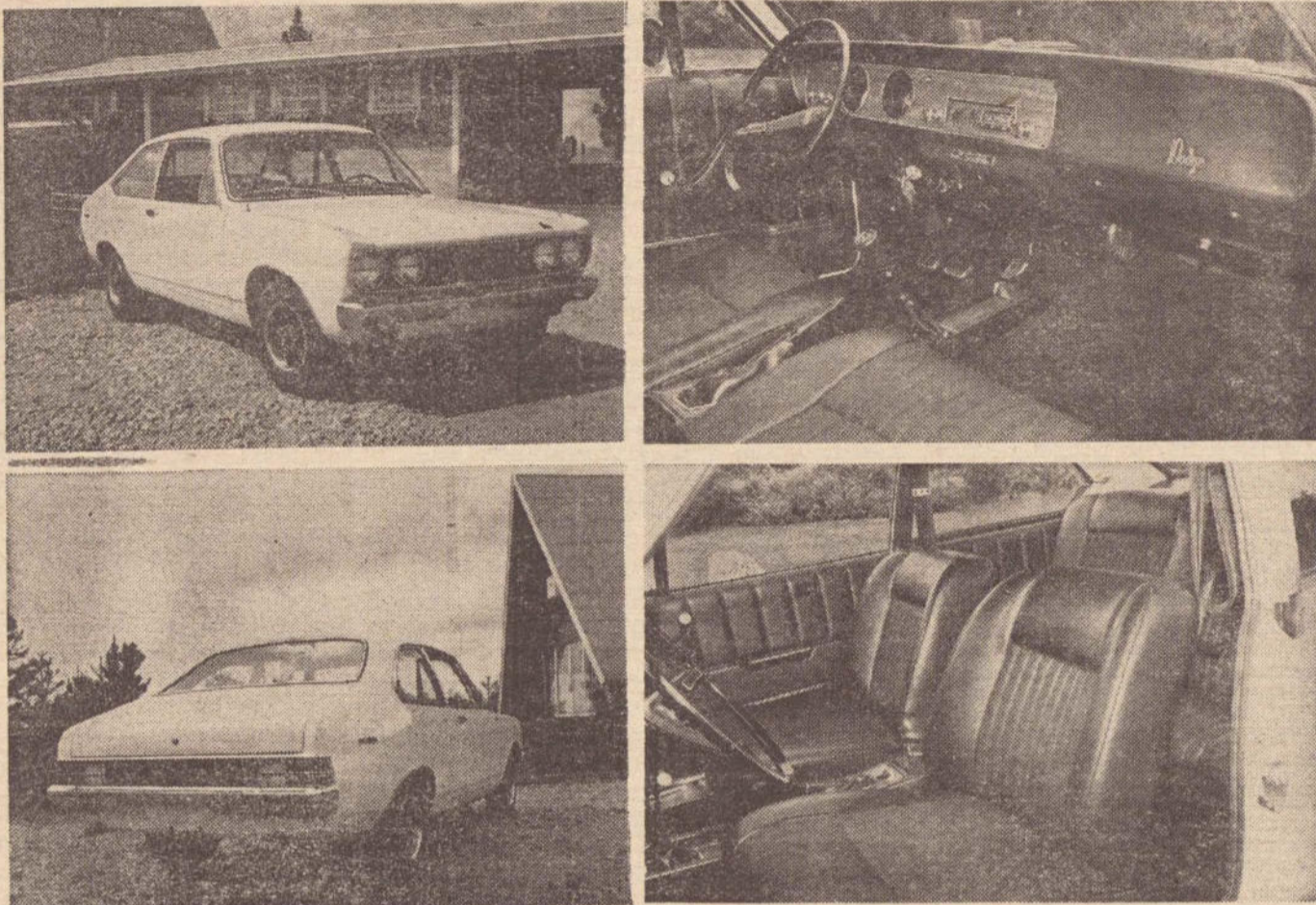

## DODGE 1800: sofisticado, mas acessível

A estabilidade econômica que o país atravessa nos últimos anos favoreceu a ampliação do mercado para a indústria automobilística. Em consequência desse desenvolvimento, surgiram as facilidades do crédito ao consumidor, possibilitando a um número maior de pessoas a condição de adquirir automóvel. Hoje, o mercado automobilístico já apresenta inclusive, variações de tipo de consumidor. As exigências são cada vez maiores; existe a procura de carros mais potentes, e até a procura de carros de maior luxo. Ultrapassamos a barreira do único. Nessa luta pelo consumidor, as fábricas são obrigadas a criarem novos modelos para atingirem a todas as faixas desse mercado atuante e promissor. Vende mais a fábrica que atende a maior número de anseios.

Com o aumento da faixa de pessoas em condições de adquirirem um carro de maior custo, expandiu-se o mercado para carros de porte médio. As fábricas passaram a olhar com maior atenção para estes compradores que já não se contentavam com o carro pequeno, e no entanto eram obrigados a continuar com ele. A outra opção seria o carro grande — ou oito ou oitenta — nem sempre possível em razão das diferenças de preço (muito maiores), de consumo e manutenção.

A Volkswagen percebendo a expansão do mercado tratou de ampliar sua linha de automóveis oferecendo mais variações. Por exemplo, o lançamento do TL, da Variant, Karmann-Ghia TC, chegando até a sofisticação, com o SP 1 e SP 2, essencialmente esportivos. Essa política de marketing foi seguida por outras fábricas.

A Chrysler, a menos tempo no mercado, incorporou a antiga Simca passando a fabricar dois modelos de carro médio: Esplanada e Regente. Desse início a Chrysler subiu do carro médio para o grande, com a fabricação do Dodge Dart, em várias versões. Precisou enfrentar um único concorrente: o Ford Galaxie, conseguindo em tempo recorde um sucesso de vendas surpreendente, o que lhe garante hoje a maior parte destes consumidores, pertencentes a uma classe sócio-econômica elevada. No holo do mercado para carros médios a Chrysler também quis a sua fatia, razão do atual lançamento do seu Dodge 1800. Para quem vem de uma vitória expressiva como a dos carros grandes, o Dodge 1800 já conta de início com a confiança do consumidor, aliada a uma busca constante de novas opções. Tudo

indica que esse lançamento da Chrysler vai tirar a tranquilidade da Ford com o seu Corcel. COMO É O DODGE 1800

O Dodge 1800 é apresentado em duas versões: luxo e Gran-Luxo, no formato coupé duas portas, com coluna, e reúne as mais modernas soluções mecânicas e de estilo. Mecanicamente o Dodge 1800 mantém as mesmas características em ambos os modelos. O motor colocado na parte dianteira, é um quatro cilindros em linha com 1.798 cc de cilindrada, 78 HP (SAE) de potência a 4.600 rpm, e 13,4 Kgm de torque a 3.000 rpm. O emprego de 5 mancais, taxa de compressão de 7,5:1, potência específica moderada e motor tipo "quadrado", garantem baixa manutenção, uso de gasolina comum sem problemas de "batidas de pino" ou pré ignição, resultando numa grande durabilidade.

O Dodge 1800 possui tração traseira e o câmbio tem quatro marchas à frente e uma à ré. A suspensão dianteira é do tipo Mc. Pherson, com molas helicoidais, amortecedores telescópicos de dupla ação e barra estabilizadora. A suspensão traseira é do tipo eixo rígido, com dois tensores longitudinais, duas barras tensores em "V", e amortecedores telescópicos de dupla ação. Os freios dianteiros são a disco e os traseiros a tambor, com ajuste automático. A direção é do tipo pinhão e cremalheira, e para garantia do motorista em caso de acidente a coluna de direção é do tipo retrátil.

Externamente algumas características peculiares como sinalizadores de direção, luzes de ré, calotas, entre outras, distinguem os dois modelos. No interior é que estão as maiores diferenças entre o Luxo e o Gran Luxo. O painel, basicamente igual, no Gran Luxo recebeu revestimento de jacarandá, acendedor de cigarros, etc. O Gran Luxo possui tapetes de nylon, revestimento dos bancos e das laterais com outra textura de material, bolsa nas portas, console, ventilação interna forçada.

O Gran Luxo é apresentado nas cores Branco Ipanema, Cinza Himalaya, Azul Nobre, Vermelho Índio e Verde Floresta; e o Luxo, nas cores Vermelho Índio, Branco Ipanema, Ocre, Marrom Azteca e Verde Amazonas. Os preços: Cr\$ 24.775,00 (Luxo) e Cr\$ 25.048,00 (Gran Luxo).

Com a introdução do Dodge 1800, a Chrysler coloca à disposição do sofisticado comprador, um carro para atender a uma crescente faixa do mercado brasileiro.

## SOCIEDADE

• Na Galeria de Arte da União Cultural Brasil-Estados Unidos, em São Paulo, está acontecendo a exposição do pintor primitivista Dirceu de Carvalho, de Bauru. Dirceu já participou de diversos salões de arte, inclusive nos Estados Unidos, e sua obra tem uma enorme importância. A mostra pode ser vista de segunda a sexta, das 9 as 22 horas, na rua Cel. Oscar Porto, 208.

## VISITA DA MISSÃO JAPONESA



A missão japonesa que tem visitado o Interior à procura de dados para futuros grandes investimentos, esteve em São José do Rio Preto e se mostrou bastante impressionada com a potencialidade da região. As informações colhidas em Rio Preto serão agora analisadas detalhadamente para, posteriormente, os possíveis investimentos passarem à fase concreta de execução. Nas fotos, um plano da mesa no Paço Municipal, quando o sr. Funatsu Kenzo gerente do Banco de Toquio, expunha o pensamento dos empresários japoneses, como intérprete da Missão; o prefeito Wilson Calil, que recebeu a Missão com um belo discurso improvisado em japonês, ao lado do sr. Kenzo.

## DISTINÇÃO A MYRIAM ELLIS

A TRAVÉS de concurso realizado na Faculdade de Filosofia Letras e Ciências Humanas da Universidade de São Paulo, para provimento do cargo de professor titular da disciplina "História da Civilização Brasileira", foi aprovada com distinção a professora doutora Myriam Ellis, livre-docente daquela faculdade. A nova titular vem ocupar a vaga, por aposentadoria, do professor doutor Sergio Buarque de Holanda. A professora Myriam Ellis, além de licenciada em geografia e história pela USP, é também bacharel em letras neolatinas, tendo conquistado o seu doutoramento em 1955 com a tese "O Monopólio do Sal no Estado do Brasil (1631-1801) — Contribuição ao Estudo do Monopólio Comercial Português no Brasil Colonial" e, sua livre-docência com o estudo sobre "As Feitorias Baleeiras Meridionais do Brasil Colonial".



## ponto final

• Conseguiu muito sucesso em Jundiá, a peça "Nem Trem, Nem Elefante" apresentada pelo Teatro Móvel de São Paulo que é dirigido por Berta Zemel. A peça é um espetáculo experimental com textos de Manuel Bandeira e músicas de Villa Lobos, Paulo Francisco Lacerda (um jovem compositor de muito talento), Vinicius-Toquinho, Dilermano Reis e clássicos. "Nem Trem, Nem Elefante" vai percorrer outras cidades do Interior. • De Ourinhos para registrar a tremenda repercussão da Coluna "Close Up" do jornal "O Progresso". • Gal Costa sendo solícitíssima para fazer um show em Rio Preto. Contatos com o empresário Guilherme Araujo estão bem firmes. • Presidente Prudente vai ver o grupo

"Batuquejê" no dia 21. Promoção da Prudentina. • A Franca do Imperador vai curtir dia 18, o som, para entendidos, de Caetano Veloso. • Recebeu muitos cumprimentos o dr. Waldemar D'Ambrósio, prefeito de Taquaritinga, que completou mais um ano de vida. • Foi brilhante o dr. Renato Bagnoli, na exposição de sua tese: "Estado da ação estrogênica na mama de pacientes portadores de desgenesia gonádica pura". Em Assis, os pais do dr. Renato receberam homenagens do Rotary Club. • O Magnífico Reitor da Instituição Toledo de Ensino, eng. Antonio Eufrazio de Toledo e sua esposa Maria do Carmo Leite Toledo, comemoraram em Bauru, em companhia de seus filhos e netos, suas "Bodas de Ouro".

## gente, coisa & tal

• Revolucionário e livre, dono de um talento genial que deu uma nova dimensão à arte, especialmente à pintura, Pablo Picasso não pode voltar à sua querida Espanha (prometeu que não voltaria enquanto Franco estivesse no poder). A morte o surpreendeu aos 91 anos, numa surpresa de muito mau gosto para quem sempre valorizou tanto a estética. Apesar dessa idade tão avançada, a morte chegou mesmo de surpresa a Picasso, pois para os seus amigos e para si mesmo, era um imortal (afinal, ele ainda esperava ver Franco longe do poder; voltar à querida Espanha, como artista e como cidadão; e ainda enveredar por audaciosos caminhos da pintura, como se fosse apenas um jovem aventureiro). Imortal é a obra de Pablo Picasso, espalhada pelo mundo todo (inclusive no Brasil), como o mais indiscutível testemunho de uma genialidade sem limites. Sempre risonho, ousado, e cheio de conceitos de liberdade muito próprios, Picasso foi simplesmente o mais importante pintor do século XX. • O grupo "Pão & Circo" de partida para Nancy, no dia 21, com "O Casamento do Pequeno Burguês". • Consuelo Leandro disputa com Tereza Raquel todos os aplausos de "Tango". Tereza é ótima, mas Consuelo faz uma avó muito louca, engraçada e irresistível. • Florinda Bolkan vai ser badalada firme em 73. E' que ela fez o filme mais importante de sua carreira — "Breves Férias", de Vittorio De Sica — e isso significa que a sua popularidade vai pelo menos duplicar pela Europa, sem contar os possíveis prêmios. • Se Marisa Berenson aceitasse todos os convites que recebe para filmar, só veríamos filmes com ela, de todos os gêneros e procedências. Vá lá que Marisa não aceite todos, mas bem que ela podia aceitar um por mês... • Ava Gardner não é mesmo nem ao menos um pequeno vestígio daquele passado de "Condessa Descalça". Aquela Maria Vargas sensual e misteriosa, trágica e fascinante, é hoje apenas uma velha senhora, com alguma dignidade sombreada entre rugas muito profundas. A gente se enche de saudades da outra Ava vendo-a agora em "Roy Bean, o homem da lei".

• Com a presença de muitos amigos, merece registro o aniversário de 15 anos de Marcia Lebo. Ela é filha do casal Maria José-Bresciani Lobo, tradicional família de Piracicaba. • Araraquara numa promoção conjunta das faculdades de Farmácia e Filosofia, vai ver também Caetano Veloso. • Ainda de Araraquara para registrar a confraternização de cronistas esportivos. No dia 15 de maio, a Associação dos Cronistas Esportivos de Araraquara recebe os cronistas da Capital para, juntos, cumprirem um extenso programa que inclui almoço no elegante Restaurant Internacional; jantar na Estância Uirapuru, e um jogo de futebol entre araraquarenses e paulistanos. No domingo, 6, todos assistem a Ferroviária e Corinthians.

# Viajar num veículo que tem ROD-CONTROL-AR é ter a certeza de uma viagem tranquila e segura!

ROD-CONTROL-AR é um dispositivo que está revolucionando o mercado automobilístico. Controlando os pneus, ROD-CONTROL-AR evita perda de pressão, elimina o perigo dos furos e garante uma viagem tranquila e segura, sem os riscos que os pneus desprotegidos oferecem, para transportes de cargas e passageiros.

## ROD-CONTROL-AR

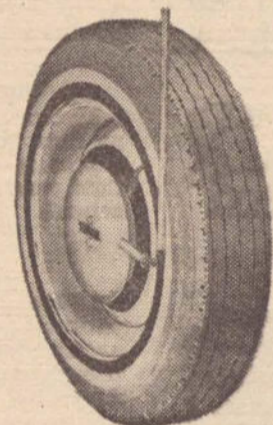

CONTROLADOR de PNEUS

**Empresas que já adotaram a segurança do ROD-CONTROL-AR:**

Breda Turismo; Empresa São Manoel; Expresso de Prata; Coraltur Turismo; Dardo Transporte; Empresa Cruz; Panorama Turismo; Rápido Zefir; Viação Danúbio

Azul; Monte Alegre Turismo; Viação Motta; Impala Auto Onibus; Borlenghi Transporte; Panumbra Turismo; Expresso Estrela de Prata; Sopa Transporte; Fábrica Nacional de Motores; Jato Transporte; Viação Estrela Ltda.; Turismo Fuji;

Ueti Turismo; Turismo Manzalli; Sulfrío Transporte; Nascimento Transporte; Transatlantica Turismo; Viação Santa Madalena; Viação Ipojuca; Flamingo Turismo; Viação Esplanada; Ochipinti Transporte.

# ROD-CONTROL-AR

S G T — INDÚSTRIA E COMÉRCIO LTDA.

RUA WALDEMAR DÓRIA, 116 — TELEFONE: 93-7558 — SÃO PAULO

## ECONOMIA

Há pouco mais de seis anos, o nome Bolsa de Valores era desconhecido pela maioria do povo brasileiro. De repente, começou a aparecer a febre da Bolsa e todos que tinham recursos se agasalharam no manto protetor das ações, pensando no futuro, ou melhor, antevendo a perspectiva de altos lucros em pouco tempo. Muitos acharam que a loteria esportiva estava ali, junto de suas mãos, e que bastava apenas o tomar uma atitude, e pronto, sua vida estaria realizada.

Os últimos acontecimentos com a bolsa demonstraram o quanto ainda precisamos aprender. Aliás, pouco sabemos deste fabuloso mercado de dinheiro que deu aos Estados Unidos a pujança atual, ao Japão o milagre da plena recuperação econômica, à Alemanha a maior força econômica da Europa e à Inglaterra a condição de se sustentar como potência, depois de se ver sem as suas colônias no ultramar.

Inegavelmente, a Bolsa é o mecanismo que, se bem dosado e orientado, pode proporcionar ao Brasil o desenvolvimento auto-sustentado, sem necessidade de recorrer a empréstimos externos para financiar o seu progresso. O desenvolvimento é feito com poupança e quando a Nação não poupa em volume suficiente, torna-se necessário recorrer a recursos externos, o que é sempre dispendioso e deixa a nacionalidade com o futuro ameaçado.

Mas por que não se controla uma Bolsa sólida no Brasil, já que ela é tão importante assim? Por que houve tanta confusão em nossa Bolsa logo no nascedouro? Por que surgiram tantos problemas em nossa Bolsa?

Para Grigore Vladimirschi, presidente da Ferragens e Laminado Brasil, Hevea e L'Atelier (Tempo Forsa), a solução para os problemas de nosso mercado de ações é simples. Basta apenas que estudemos a experiência de outras nações, como o Japão, e passemos a aplicar entre nós um mecanismo que dê equilíbrio à oferta e à procura. Vladimirschi é contra a idéia de se dar dinheiro às corretoras, por que neste caso estaríamos fortalecendo entidades que não devem funcionar como investidores, mas sim como interventores. A finalidade das corretoras é a intermediação. Já que se pensa em fortalecer a bolsa, deveríamos dar condições para que o público investisse através das corretoras. A garantia do empréstimo poderia ser em ações, tal como as corretoras pretendem no momento.

## AGRICULTURA

Referimo-nos no último comentário ao progresso verificado no País nos nove anos de governo revolucionário, especialmente no terreno da agricultura. No mesmo dia, este Suplemente publicava uma informação do Banco do Brasil, sobre os financiamentos concedidos por essa instituição aos vários setores da produção, no período de 1963 a 1972. Os números são impressionantes e merecem uma análise.

Em valores redondos, o financiamento à produção agrícola aumentou de 200%; à pecuária, de quase 500% e, às indústrias, de pouco mais de 200%. Como se vê, a pecuária teve o maior quinhão, representado por majoração de mais de 50% ao ano, fato impressionante, se se considerar que ao inaugurar-se o novo período de governo o Brasil se encontrava em delicada posição econômico-financeira, com os pagamentos ao exterior em atraso e o crédito abalado. O auxílio à agricultura em geral, e à pecuária em particular, indica que se fez um esforço tremendo para por a casa em ordem, e com resultados estupendos.

Nas áreas de pequeno desenvolvimento no País vêm-se implantando núcleos de colonização em moldes produtivos, mediante a concessão, aos

O importante para o presidente do Grupo Forsa é a liquidez. Neste ponto — afirma — os japoneses têm razão. Quando se dá liquidez aos papéis, o público tem confiança. O preço deve ser um fator secundário. Se o mercado for bem, eles sobem. Caso contrário, caem. E ressalta: "se todos tivessem recursos suficientes para dar liquidez aos papéis, o mercado já estaria recuperado. Temos que fazer mais ou menos o que os japoneses fizeram com o mercado como um todo. Quando há grande procura, oferecem-se papéis. Esses, quando atingem um determinado nível e ameaçam cair, recebem recursos em dinheiro. Esse mecanismo evita que haja altas ou baixas excessivas. Com a regulação dos preços, o mercado fica saneado".

Valdimirschi não vê outro meio de recuperar o sistema acionário, senão através da implantação de um mecanismo regulador de preços, que possa dar liquidez ao mercado e que norteie o sistema, evitando as grandes altas e as fases recessivas.

A linha de pensamento exposta acima pelo Sr. Grigore Vladimirschi vem ganhando força junto às autoridades monetárias. Dentro do conjunto de medidas que vêm sendo estudadas, esta parece que tende a ganhar corpo a longo prazo. Sem dúvida, já se demonstrou como os japoneses recuperaram a bolsa nipônica. As medidas isoladas, tomadas por esta ou aquela empresa, têm apresentado bons resultados.

Outro ponto que o presidente do Grupo Forsa faz questão de ressaltar é a seriedade. Sem esta, não será possível atrair os pequenos investidores, que formam a vigamestra de qualquer mercado de ações. Infelizmente, na pressa de formar um pujante mercado acionário, não tivemos tempo de montar a infra-estrutura do sistema. Por essas falhas, tivemos lamentáveis casos de venda de ações inexistentes, o que contribuiu para afugentar ainda mais o investidor.

Acreditamos que o mercado de ações tende a se recuperar brevemente no Brasil. Há uma consciência formada de que a bolsa é o mecanismo que dará ao Brasil um desenvolvimento auto-sustentado, sem depender excessivamente da poupança externa. Temos todos os recursos naturais para sermos uma grande nação. Já estamos marchando para a plena potencialidade econômica. Compete-nos construir o mercado de ações em bases seguras, serias e objetivas.

agricultores, de implementos de trabalho modernos. Além disso, têm-se realizado trabalhos de infra-estrutura que asseguram uma atividade duradoura e lucrativa, com a remoção de obstáculos que até aqui impediam o aproveitamento adequado da terra. É uma tarefa a longo prazo, paciente, mas que tem o condão de incorporar definitivamente à vida econômica nacional parcelas de terra e de populações até aqui deixadas à própria sorte.

A grande pecuária aí está num desenvolvimento somente percebido pelos que procuram conhecer seus pontos de ação, isto é, fazendas imensas, nas quais se aplicam métodos de manejo técnicos e modernos, que constituem verdadeira revolução em nossa criação. E isso só tem sido possível graças ao apoio que lhe vem dando, não somente o principal instituto de crédito da Nação, como os Bancos oficiais dos Estados. Com o exemplo governamental, também a rede bancária privada é levada a estimular a produção, o que cria uma competição altamente produtiva, que firmemente vai configurando uma nova imagem do Brasil. E' o que se observa em numerosos setores de atividade.

## NOTÍCIAS

**Tomate** — Numerosos produtos agrícolas só podem ser devidamente aproveitados quando há possibilidades de sua industrialização em locais próximos às fontes de cultura. Daí a importância de instalações fabris que processem os produtos logo após a colheita. Nesse terreno, o Instituto de Tecnologia de Alimentos de Campinas obteve em suas pesquisas novo método para a industrialização do tomate enlatado inteiro. O processo é econômico e favorecerá a agricultura e a indústria.

**Feijão** — Anda muito cara a "carne dos pobres".

Chegou a alcançar 6 e 7 cruzeiros o quilo, fato inusitado. Mas há agora notícias boas: dentro de poucos dias o abastecimento de feijão será normalizado, pois, a nova safra aí está, por sinal, muito farta. Esperam-se para logo ótimas colheitas em Minas Gerais, Goiás e São Paulo.

**Café** — Continuam sem solução os debates sobre os preços do café, isto é, os termos do Acordo Internacional entre produtores e consumidores. Os Estados Unidos acabam de assumir uma posição inquietante para os países produtores. Assim, afirmou o seu representante que os preços deverão flutuar livremente. Então, se baixarem muito, se deverá procurar um meio de impedir seu colapso total.

Isso quer dizer que somente se deverá atender ao doente quando em estado

## A recuperação da Bolsa

## Financiamento à produção

de coma, ocasião em que receberá uma injeção de óleo canforado... As nações produtoras, de seu lado, estão na séria intenção de se unirem para impedir a derrocada.

**Aftosa** — Prossegue no País a campanha de combate à febre aftosa. Há dias, foi assinado convênio entre o Estado do Paraná e o Ministério da Agricultura, para extensão da campanha a todo o território dessa Unidade. Assim, até o fim do corrente ano, todo o rebanho bovino paranaense estará enquadrado nas medidas de combate ao mal.

## CINEMA

O velho senhor aposentado de "Umberto D" (de Vittorio De Sica), tinha o seu mundo restrito à solidão e os seus passos dirigidos implacavelmente para o fim. A velha senhora de "A Velha Dama Indigna" (de Rene Allio) tinha o seu mundo de repente aberto pelas descobertas pequenas das quais jamais suspeitara (o automóvel, o elevador, os passeios com uma prostituta). A Maude de, "Ensina-me a Viver", (de Hal Asbby), com oitenta anos, tem o seu mundo inteiramente aberto para a vida, apesar da perspectiva de morrer no sábado. Maude conhece todos os pequenos mistérios de onde arrancar grandes alegrias e sabe que a vida é para ser vivida inteiramente apesar da morte. Em seus 90 anos, Maude participou de comícios, protestou contra tudo, amou intensamente, riu do establishment e descobriu que a vida deve ser vista sempre como uma deliciosa sinfonia, mesmo quando parece uma ópera trágica e antiga.

No caminho de Maude, cruza Harold, 20 anos, apaixonado pela morte, que brinca de se suicidar e vai a todos os enterros. É num enterro que Harold e Maude (ela também vai a todos, para curtir) se encontram, dando início a uma love story quase insólita, feita de uma pureza sensual desconcertante.

Então "Ensina-me a Viver" (Harold and Maude) fica um filme engraçado, às vezes irresistível, às vezes cruel, mas sempre num ritmo preciso, imitando o ritmo dos que vivem com intensidade e apressadamente, sabendo que a morte está sempre à espreita.

Enfim, com a boa direção de Ashby (que às vezes peca pelo excesso, nunca pela omissão), e os brilhantes desempenhos de Ruth Gordon (Maude) e Bud Cort (Harold), "Ensina-me a Viver", sem ser uma obra-prima, é desses filmes raros que leva o público a um entusiasmo sem limites, ficando como as coisas boas e deliciosas ficam: inesquecíveis!

## DISCOS

"CARMEM COSTA — 30 anos depois" pode ser considerado o melhor lançamento da semana, por se tratar de Carmem Costa e por traduzir e revelar a boa música brasileira, onde os trinta anos depois se rejuvenescem e se atualizam a cada faixa do disco. Carmem, que trabalhou na casa de Chico Alves e conseguiu convencê-lo de que era melhor cantora do que arrumadeira, que fez o maior sucesso com "Obsessão", que correu o mundo, que teve contato com músicos famosos, está de volta. Nesse Lp, uma mistura de músicas antigas e novas, destaques para: "Só vendo que beleza", "Eu sou a outra", "Quase", "Gente Humilde", "Nem réu, nem juiz".

## LIVROS

"Kissinger" (o "segundo" mais poderoso do mundo), de Charles R. Ashman, com tradução de Geraldo Galvão Ferraz, é a história singular de Henry Kissinger, o alemão que chegou aos Estados Unidos como imigrante e ganhou um posto de poder tal que pode ser considerado um dos homens mais importantes e poderosos do mundo contemporâneo. Como "segundo", Kissinger foi o homem-chave no "ppy-end" — Vietnã. As diversões e aventuras, preferências e conquistas amorosas de Kissinger, também estão no livro ao lado dos bastidores de Washington e das conferências internacionais. MELHORAMENTOS, 200 páginas.



Vestido de noiva em crepe de seda; decote e cinto bordados em pedraria, prendendo o movimento de franzido-godê da saia. Uma echarpe longa em crepe "georgette", formando um turbante com as pontas caídas, completa o modelo.

Para o dia mais importante na vida de uma mulher — o dia do casamento — é bom ouvir uma autoridade no assunto — Ana Frida — para se estar em dia com o que existe de mais elegante, e também mais próprio.

# ANA FRIDA FALA ÀS NOIVAS

**N**OIVAS, grinaldas, véus e fitas, quanta coisa bonita. Que alegria para mim quando posso falar sobre o meu trabalho, que é mais do que um trabalho, é a minha própria maneira de me expressar quando procuro criar para cada noiva o vestido e a grinalda que mais combinam com o seu tipo. Para uma morena, por exemplo, um certo tipo que pela forma e pelo colorido mais realcem sua tez de pele; para a loira romântica, um vestido vaporoso e delicado que se harmonize com sua figura de sonho. Enfim, o que eu quero dizer é que se pode fazer de cada noiva aquela noiva linda e maravilhosa, justamente por este motivo que expliquei: cada tipo de noiva tem a sua personalidade própria e este fato tem que ser muito levado em conta. Quem vai vestir uma moça para o dia mais importante de sua vida, tem que fazer um estudo atencioso de cada detalhe para ver o que pode e o que deve ser usado e o que não pode e tem que ser evitado.

Agora, passemos ao que interessa a todas vocês noivas mais de perto, isto é, o que se vai usar este ano. Começo com marabu. Pelo que eu vi em Paris (não sei se vocês sabem, mas estou acabando de chegar da Europa onde assisti aos desfiles dos principais costureiros e me pus a par das últimas novidades do mundo da moda) vai ser um sucesso. Bem, voltando ao marabu (guardem bem o nome), me parece que vai ser muito usado — tanto como enfeite do vestido na barra e nos punhos, como para a cabeça sobre a forma de cache chignon com véus compridos e em lugar de buquet, o pequeno regalo de marabu.

Outra sugestão: o vestido em renda volta imperando plenamente. Renda branca, por exemplo, com forro rosa ou verde água, é o que vocês podem imaginar de lindo e original. Quanto às grinaldas também se apresentam mais coloridas; são muito bonitas as confeccionadas em lírios com os miolos

rosos ou verde água, combinando com o forro do vestido. Os véus estão longos, com muitas fitas em tonalidades variadas. Não se esqueçam de um detalhe importante: sempre que usarem o buquet, as flores devem ser as mesmas da cabeça e as cores usadas também.

Passemos a outra sugestão: neste ano um tecido muito usado é o "crepe chanel", ele tem uma caída excepcional e pode mesmo ser aproveitado para a cauda. Neste caso, use na cabeça um arranjo de flores que dispense o véu (cauda e véu é muito).

Para as que têm uma preferência toda especial pelo chemisier, fiquem contentes porque um chemisier em noiva fica ultra bonito, principalmente se você fizer a sala toda plissada, o corpo todo abotoado, com botões pequenos e na cintura um cinto de cetim de um colorido amarelo, talvez. Na cabeça uma grinalda branca com o miolo amarelo, véu longo e muitas fitas amarelas.

Falemos agora um pouco sobre acessórios. Neste ano as luvas voltaram para as noivas. Esta é a mais importante novidade em matéria de complementos para casamento. Elas voltaram bem curtinhas e dos mais variados tecidos. Fica muito chique.

Os sapatos continuam em cetim ou no mesmo tecido do vestido. Perguntam-me sempre (e talvez esta seja uma curiosidade de vocês também) "pode-se usar chapéu em casamento?". Minha resposta é esta: Se o casamento é de manhã e o chapéu combina com o rosto da noivinha ele pode ser usado e é de muito efeito. Em outras circunstâncias, eu desaconselho o seu uso.

Depois de todas essas "dicas", Ana Frida ainda se colocou inteiramente à disposição das leitoras de "Inter-News" para outras consultas. Aquelas que quiserem outras sugestões, talvez mais específicas, podem escrever para a Rua Senador Feijó, 161, 6.º andar, colocando no envelope "Inter-News" — Mulher.

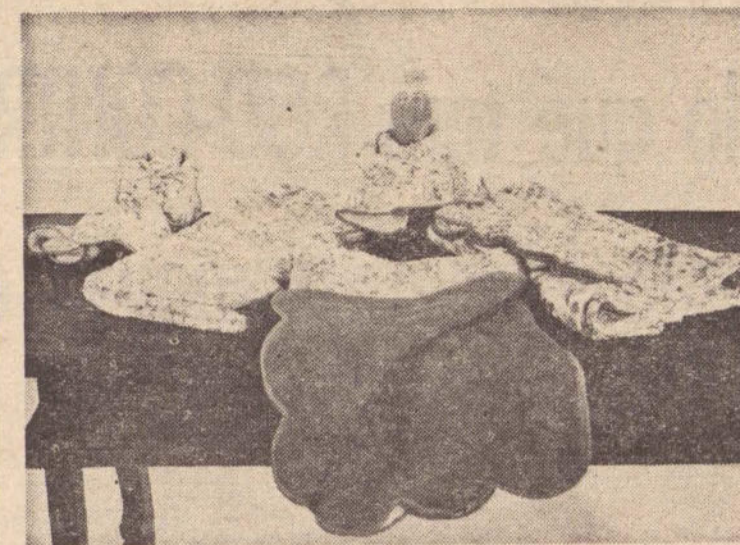

## O ENXOVAL IDEAL É ESTE:

- 2 colchas de piqué branco
- 1 colcha de piqué colorido
- 1 cobertor grosso
- 1 manta
- 1 acolchoado de nylon
- 6 jogos de cama brancos
- 3 jogos de cama coloridos
- 2 jogos de cama mais finos (bordados ou aplicados)
- 6 fronhas brancas simples
- 1 protetor de colchão
- 2 colchas para vestir a cama
- 4 toalhas de mesa finas
- 4 toalhas de mesa mais simples
- 4 jogos americanos para 6 pessoas
- 2 toalhas de plástico
- 6 toalhas de banho de tamanho grande
- 6 toalhas de meio banho
- 12 toalhas de rosto
- 12 toalhinhas de mão
- 3 tapetinhos de banheiro

### COPA E COZINHA

- 12 panos de pratos
- 6 panos de pó
- 3 paninhos de lustrar
- 6 esfregões para a pia
- 6 panos de chão
- 3 aventais

### ROUPA PARA A EMPREGADA:

- 3 jogos de cama simples e resistentes
- 2 fronhas avulsas
- 2 cobertores: 1 mais grosso e outro bem leve
- 3 toalhas de banho
- 3 toalhas de rosto
- 1 colcha para vestir a cama

Nota: estes números são muito relativos. Cada uma pode segui-los apenas como "base" para fazer o seu próprio cálculo.

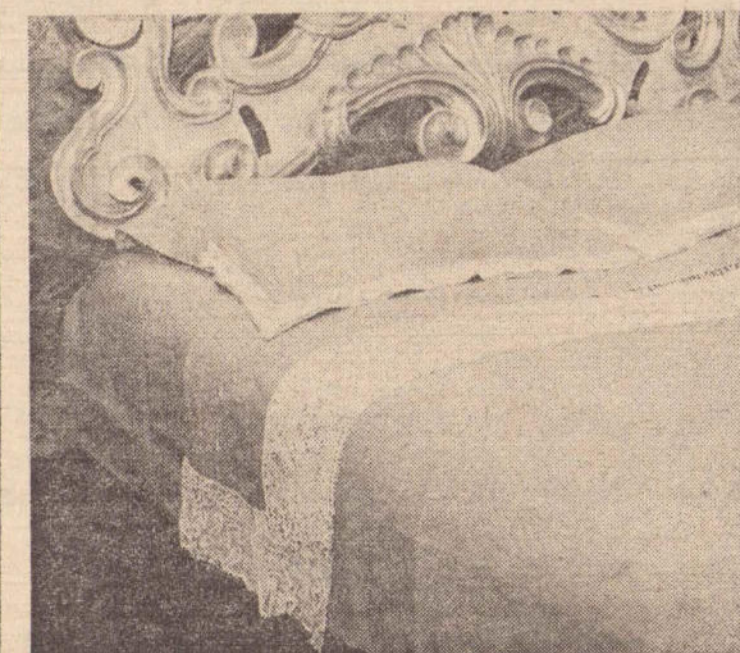

## HORÓSCOPO

SIGNOS DA SEMANA: CARNEIRO e TOURO

Nascidos entre 15 e 20 de abril

Os "carneiros" desse período têm um grande espírito de liderança e geralmente se dispõem a modificar tudo o que lhes parece desagradável ou fora de ordem. Impulsivos como todos os arianos, valentes e às vezes extremamente arrogantes. São donos de uma personalidade indiscutível. TOURO — Os que nasceram no dia 21 de abril têm uma grande virtude: a paciência; e um grande defeito: a teimosia até o nível do excessivo.



**CARNEIRO** — Semana cheia de incertezas e inseguranças em todos os setores, especialmente no sentimental. Procure refletir.



**TOURO** — Muita facilidade no trato com as pessoas, especialmente no trabalho. Pequenas decepções no amor.



**GÊMEOS** — Preocupações de ordem financeira aborrecerão você nesta semana. Aceite conselhos e sugestões de familiares.



**CÂNCER** — Muitos rejeitos tomarão conta de você na hora das decisões, mesmo as menos importantes. Com sensatez, tudo se resolverá.



**LEAO** — Você encontrará nesta semana grandes satisfações, especialmente nas amizades e no amor. Aproveite o período.



**VIRGEM** — Semana adequada para programar viagens ou passeios fora da rotina. Poderá tirar boas alegrias com isso.



**BALANÇA** — Fase amorosa bastante instável é o que o(a) aguarda neste período. Procure não forçar as situações. Cuide da saúde.



**ESCORPIÃO** — Você poderá obter bons lucros com negócios aparentemente arriscados. No amor, fase estável e cheia de promessas.



**SAGITÁRIO** — Pequenos aborrecimentos no ambiente familiar, porém passageiros. Para o amor, semana de muitas alegrias.



**CAPRICÓRNIO** — Certa desconfiança da pessoa amada porá em risco esse romance. Nesta semana, use de absoluta sinceridade.



**AQUÁRIO** — Excelentes perspectivas profissionais e segurança no amor farão desta uma das suas melhores semanas do ano.



**PEIXES** — Alguma incerteza em relação às possibilidades no amor. Não force nada, que o período se encarregará de uma definição.