

MISS BAURU/73 PRESTIGIA A ESCOLHA DE MISS PRUDENTE

Sindicatos presentes no concurso "Miss Prudente"

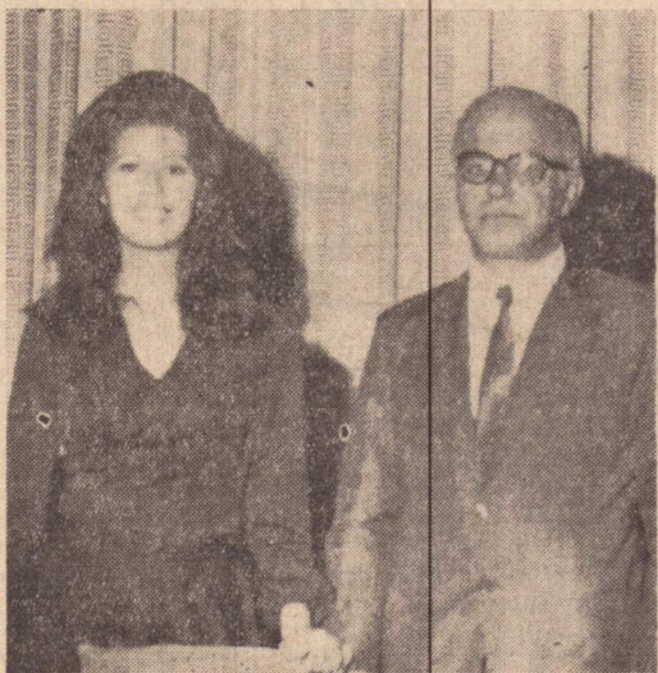

Leda Marina Machado, eleita Miss Bauru/73 estará amanhã em Presidente Prudente para prestigiar a festa da escolha de Miss Prudente e Miss Regional



Ao lado do sr. Mamede Mariano, a candidata do Sindicato dos Condutores de Veículos Rodoviários e Anexos, Luci Pelagio.



A candidata dos bancários, Sandra Nogueira, está ao lado Pres. Albino Tofano e Roberto Di Saro, Secretário do Sindicato.



Está a candidata do Sindicato dos Condutores autônomos de Veículos Rodoviários, Lucia Paraiso, juntamente com o Presidente Jose Fiora.

Para o Concurso "Miss Prudente" que de Esportes, quatro sindicatos terão lugar na noite de amanhã desta cidade terão par

participação direta através de vante, será representando suas representantes. Os dois por Luzia Lucia Paraiso; o Sindicato dos Condutores de Veículos Rodoviários e Anexos, dirigido por Mamede Mariano inscreveu para representá-lo, a srta. Luci Pelagio.

Por sua vez, o Sindicato dos Empregados em Estabelecimentos Bancários, Presidente Prudente apresentou como sua candidata, Rodoviários, que tem como a srta. Sandra Nogueira, presidente o sr. José Fiora

Alves da Silva, do Colegio Estadual "Mária Luíza Bastos", Neide Guassu, das Lâmpadas-Ducal; Laureci Lanza, do Colegio Estadual de Vila Liberdade; Meire Suely Orlandini, da Viação Moita Zillá Simões Costa, do Esqueleto Vestibulares e Maria Eliza Valério, da Faculdade de Filosofia, Ciências e Letras de Presidente Prudente.

As candidatas ao titulo de «Miss Alta Sorocabana»

MARTINOPOLIS

A Cidade de Martinópolis que se projeta no cenário regional como a detentora da maior potencialidade turística da Alta Sorocabana envia pela primeira vez a Presidente Prudente, sua mais bela jovem: APARECIDA AQUOTI. Ela é estudante do Curso Colegial, tem olhos verdes, cabelos loiros, pesa 57 kg e usa manequim 44.

Suas medidas são estas: Altura — 1,63 1/2 Busto — 87 cm — Cintura — 67 cm — Quadris — 88 cm — Coxas — 53 cm — Tornozelos — 22 cm.



Teodoro Sampaio, conhecida também por "Joia do Pontal" envia a Prudente, outra jóia: Maria Lucia de França, que recebeu do Prefeito Jose Natalício dos Santos, todo o apoio necessário.

TEODORO SAMPAIO — Encravada no Pontal do Estado, na fronteira com Paraná e MT e considerado o maior município de São Paulo, Teodoro Sampaio que muitos denominam a "Joia do Pontal" também nos manda uma "joia" para participar do concurso "Miss Alta Sorocabana" e nos manda para representá-lo MARIA LUCIA DE FRANÇA, que tem olhos e cabelos castanhos, pesa 56 kg. e que para vestir, usa manequim 44. Suas medidas são as seguintes: Altura — 1,65 m — Busto — 89 cm — Cintura — 65 cm — Quadris — 89 cm — Coxas — 56 cm — Tornozelos 23 cm.

SANTO ANASTACIO — A maravilhosa Espanha das touradas, a bela Espanha dos Montes e

Vales permanece na eterna lembrança daqueles que desbravaram a cidade que sempre trouxe o nome Santo: Atanasio, ou Anastácio. Desde o lançamento do Concurso "Miss Alta Sorocabana" jamais Santo Anastácio teve participação, a não ser neste ano de 1-973 que envia sua representante para disputar um certame de beleza. Sua candidata é: MARIA TEREZA BAOSANI. Ela é escriturária e esta fazendo o 1.º colegial. Sua altura é de 1,65 m; Busto — 86 cm; Cintura — 62 cm; Quadris — 86 cm; coxas — 53 cm; tornozelos 21 cm; peso — 52 kg; Olhos verdes cabelos loiros; manequim — 42.

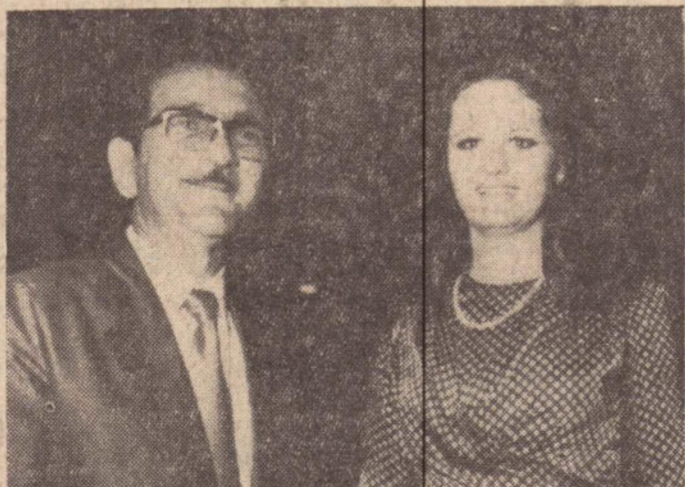

Dulce Galbiati é uma das fortes concorrentes ao titulo regional. Ela está ao lado do Prefeito Jorge Asséf. de Pirapozinho.

PIRAPOZINHO — Separado de Presidente Prudente pelo Rio Santo Anastácio, Pirapozinho jamais se afastou de nosso convívio pois esta intimamente ligado a vida da Capital da Alta Sorocabana. No concurso regional de beleza, Pirapozinho foi um dos primeiros a dizer presente, e nos enviou para representá-lo sua maior beleza: DULCE GALBIATI, de olhos e cabelos castanhos; 55 quilos to — 89 cm; cintura 62 cm; quadris — 89 cm; coxas — 55 cm e tornozelos — 21 cm.

REGENTE FEIJO — Não há cidade que não tenha suas moças bonitas. Mas elas se tornam mais bonitas quando surge uma oportunidade para que elas se apresentem num certame de âmbito regional, que tem por objetivo escolher a mais bela representante da Alta Sorocabana, para participar do Concurso Miss São Paulo. INEZ DINALLO foi escolhida para representar REGENTE FEIJO no Concurso "Miss Alta Sorocabana". Inez Dinallo é estudante, fazendo atualmente o 1.º termo em letras.

Suas medidas são as seguintes: Altura — 1,65 m; Busto — 86 cm; Cintura — 64 cm; Quadris — 87 cm; Coxas — 53 cm; Tornozelos — 21 cm, Peso — 53 quilos, Olhos — Verdes. Cabelos — Castanhos; Manequim — 44.

Mandiocas sem incentivos aos poucos desaparecendo

O desinteresse que parece estar dominando o setor, vem afetando aos poucos a produção de mandioca na região, onde o produto possui todas as condições para tornar-se uma das fontes de recursos da economia do município. Nas propriedades agrícolas de Presidente Prudente, são raros os plantios, atualmente. Nem mandioca para mesa não se produz mais em quantidade suficiente. Não há incentivos, e em pouco tempo a cultura poderá ficar esquecida, na zona rural de Presidente Prudente.

Muitos produtores acham que a quebra na produção e a desistência do cultivo da mandioca decorrem da falta de maiores incentivos oficiais.

No Mercado Municipal sempre há mandioca a venda, afirma uma vendedora de um dos boxes. Para o escasso abastecimento local o produto ainda é suficiente, admitem alguns produtores. Dois são os tipos comuns mais procurados: a "vassourinha" e a "vassoura". Esta última está custando 80 centavos o quilo, no Mercado Municipal. Terumi Higuti, lavrador em Presidente Prudente é um dos poucos que ainda cultiva a mandioca. Ele fala sobre o produto explicando que para brotar há uma demora de um mês. A do tipo "vassoura" só é colhida depois de dez meses do plantio, enquanto a "vassourinha" demora geralmente seis meses para dar.

Segundo o sr. Higuti, a mandioca do tipo "vassoura" possui folhas brancas no talo e a vassourinha, possuindo coloração avermelhada, é de qualidade inferior, sendo vendida até mais barato.

VENDER PRA' QUEM?

Vocês da zona rural, vendem a mandioca para alguma indústria farinheira? De imediato vem a resposta do sr. Terumi: "Quase ninguém planta mais. E vender pra quem? Hoje só o Mercado aqui e as feiras-livres é que adquirem a mandioca para vender às donas de casa".

Ele ignora a existência de qualquer farinheira ou indústria de rapa no município, e reclama a falta de estímulos ao desenvolvimento dessa cultura. Em Presidente Prudente não existe nenhuma farinheira, afirma o Agrônomo Kurt Erich Fuchs, da Casa da Agricultura local. Existia, até bem pouco tempo, uma no município de Anhumas, assinalou o Agrônomo.

A mandioca, prato às vezes predileto da maioria das donas-de-casa, só não está desaparecendo completamente porque alguns moradores da zona rural ainda cuidam de plantar algumas ramas, em terras que não chegam alcançar um alqueire.

PRUDENTE NÃO PRODUZ O próprio município de Presidente Prudente não planta mandioca; o mapa de produção da DIRA — Divisão Regional Agrícola — comprova. Nenhuma das espécies consegue sobreviver expressivamente nas lavouras municipais: a mandioca

para indústria e para mesa abastece somente o mercado consumidor, em pequena escala. Já o município de Mirante do Paranapanema plantou 1.500 hectares de mandioca para indústria, tendo 18 mil toneladas em 1972. Santo Anastácio, por outro lado, possui excelente plantio de mandioca para mesa: produziu 24 mil toneladas em 1.900 ha., até julho do ano passado.

Em Theodoro Sampaio, conforme os dados da DIRA de Pres. Prudente, o plantio de mandioca para mesa foi de 1 mil hectares, o que rendeu 15 mil toneladas. A mandioca para indústria, naquele município, cultivada em 2 mil ha., atingiu 30 mil toneladas.

DA LUCROS

Os técnicos lembram que o plantio de mandioca é lucrativo, em culturas extensivas, para a transformação nas indústrias. O que se nota, atualmente, é o quase descontentamento das vantagens dessa atividade entre os produtores. Noutras regiões, alguns proprietários de farinheiras já pensaram em conseguir isenção do Imposto sobre Produtos Industrializados, mas abandonaram a idéia ante a fraca produção que elas apresentavam.

Em termos de rendimento líquido, a mandioca é classificada atualmente como renda excelente. Cada alqueire cultivado com essa planta, após a colheita, dá uma renda de 6.500 a 7 mil cruzeiros, acrescentando-se as despesas de custo-adubação e corretivos de solo — obtém-se um lucro de aproximadamente 5 mil cruzeiros. Resta apenas os incentivos das autoridades e o fomento à implantação de indústrias farinheiras, para uma maior ascensão da cultura da mandioca na região. Pequenas roças subsistem todos os anos, graças ao trato fácil, resistência do produto e à dedicação de alguns lavradores.

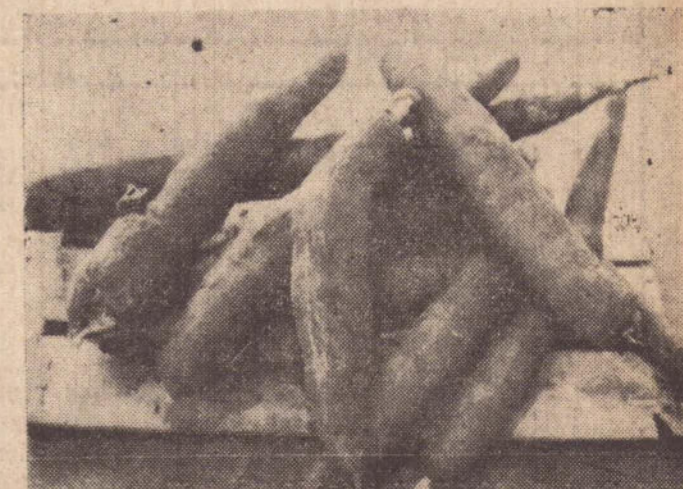

Em Presidente Prudente a mandioca vai aos poucos ficando no esquecimento.

EMPOSSADA DIRETORIA DO CENTRO CIVICO MMDC

Foi empossada às 20 horas de terça-feira, a diretoria do Centro Civico MMDC, do Colégio Estadual Maria Luiza Bastos. Após o ato, houve uma brincadeira dançante da qual participaram a maioria dos alunos daquele educandário.

Ficou assim constituída, a diretoria da entidade estudantil.

Presidente, Homero Sanches Bohac; Vice-Presidente, Luiz Olivetti Assessor da Diretoria, Alberto Ferrarezi; 1.º Tesoureiro, Dirce Binal; 2.º Tesoureiro, Vera Lúcia; 1.º Secretário, Alice Estevans Cruz; 2.º Secretário, Ana Lúcia; 1.º Orador, Helio Alvin; 2.º Orador, Maria do Carmo Anguales e 1.º Suplente-Orador, Aurení Estevam de Barros.

O presidente, Homero Sanches Bohac, disse por ocasião de sua posse, que o Centro Civico MMDC começará a trabalhar imediatamente, em busca de novos benefícios para o seu colégio, e, concomitantemente, à classe estudantil local.

Notícias de Mirante

MARIO PACHECO — Correspondente

MIRANTE DO PARANAPANEMA — Em nos das, — como a divisão da cidade em perímetros, — o último noticiário registramos uma nota elogiosa ao sr. Prefeito Municipal, relativa ao zelo com que vem procedendo a limpeza de terrenos baldios. Hoje vamos complementar, anotando que os terrenos reservados à construção de calçadas — ainda não construídas — vem recebendo a visita dos funcionários municipais. Outras medidas referentes ao embelezamento de Mirante do Paranapanema estão sendo estudadas. Só serão admitidos o fecho de terrenos com muros e as calçadas já prontas, em observância ao tipo estabelecido pela Prefeitura.

Num segundo perímetro haverá mais facilidades de urbanização, que serão ampliadas no terceiro. A questão da construção de prédios também obedecerá uma regulamentação, não podendo serem iniciadas sem primeiro terem suas planas devidamente aprovadas, — quando será o vido o Posto de Saúde.

CONGRESSO MUNICIPALISTA

Tendo regressado de Serra Negra, onde representaram o município no "Congresso dos Municípios", os senhores Francisco Cândido Marcolino (prefeito Municipal) e Antonio Rodrigues (presidente da Câmara Municipal) ressaltaram um fato que muitos os impressionou: a realização do curso de Direito e Administração do CEPAM. Disse-nos o prefeito mirantense, acadêmico de Direito, que fez várias consultas, obtendo interessantes esclarecimentos que aplicará na sua administração. A esse conclave estiveram presentes os secretários do Governo paulista. O Sr.

veitosos conhecimentos.

TRIBUNAL DO JURI

Está marcada para o dia 11 de junho próximo, a instalação da segunda sessão do júri de 1973, já tendo sido publicado o edital de convocação dos jurados para a mesma sorteado.

DESFILE DE MODAS

Promovido por estudantes mirantenses, e do 4.º ano da Escola Normal de P. Bernardes, haverá no próximo dia 2 de junho no salão de festas do Rotary Club, um desfile de modas que apresentará exclusivamente, os últimos modelos para o inverno de 1973. Em prosseguimento, um baile será abrilhantado pelo conjunto musical "Os Naturais", de Pres. Prudente. Essa reunião festiva

Prefeitura Municipal de PRESIDENTE PRUDENTE

COMISSÃO MUNICIPAL DE COMPRAS

Edital de Tomada de Preços N.º 094/73
Acha-se aberto na Comissão Municipal de Compras da Prefeitura Municipal de Presidente Prudente o Edital de Tomada de Preços n.º 094/73 — C.M.C. para aquisição de:

— MATERIAIS ESPORTIVOS

Maiores informações serão fornecidas na Comissão Municipal de Compras da Prefeitura Municipal de Presidente Prudente, "Paço Municipal Florivaldo Leal" até o dia 05 de junho de 1973, às quinze horas.

Pres. Prudente, 25 de maio de 1973

BOLIVAR OLIVERO RODRIGUES

P/ Comissão M. Compras

EDITAL DE TOMADA DE PREÇOS N.º 095/73

Acha-se aberto na Comissão Municipal de Compras da Prefeitura Municipal de Presidente Prudente o Edital de Tomada de Preços n.º 095/73 — C.M.C., para:

— REFORMA DO TRATOR FIAT 70 CI.

Observ: — Encontra-se a disposição aos interessados na Mecânica Ricci Ltda.

Maiores informações serão fornecidas na Comissão Municipal de Compras da Prefeitura Municipal de Presidente Prudente "Paço Municipal Florivaldo Leal" até o dia 05 de junho de 1973, às quinze horas.

Pres. Prudente, 25 de maio de 1973

BOLIVAR OLIVERO RODRIGUES

P/ Comissão M. Compras

EDITAL DE TOMADA DE PREÇOS N.º 096/73

Acha-se aberto na Comissão Municipal de Compras da Prefeitura Municipal de Presidente Prudente o Edital de Tomada de Preços n.º 096/73 — C.M.C. p/ aquisição de: — 6.000 K. DE AÇUCAR CRISTAL.

Maiores informações serão fornecidas na C.M.C. "Paço Municipal Florivaldo Leal", até o dia 05 de junho de 1973, às quinze horas.

Pres. Prudente, 25 de maio de 1973.

BOLIVAR OLIVERO RODRIGUES

P/ Comissão M. Compras

NOTA DE FALECIMENTO



Faleceu ontem as 3,30 da madrugada, o Senhor Henri Costa Felipe, motorista de praça do Ponto Anadorinha, que nasceu na cidade de Fondelas em Portugal a 14 de abril de 1905 residindo há 30 anos em nossa cidade, tendo 15 anos de profissão.

Deixa viúva a senhora Argentina Rossi Felipe, e os seguintes filhos: Aparecida Costa José, Fátima da Costa Felipe, Ernesto da Costa Felipe e Alzira Costa Ide.

Seu sepultamento foi ontem as 16 horas, saindo o feretro da rua Euclides da Cunha, 221 para a necrópole local, com grande acompanhamento, principalmente seus colegas motoristas.

A família enlutada, as condolências do jornal.

MISSA DE 7.º DIA



A família de ALICE SOARES DE OLIVEIRA, convida parentes e amigos para a missa de 7.º dia que mandará celebrar por intenção de sua alma, amanhã dia 28, às 19 horas, na Igreja Nossa Senhora de Fátima, da Praça dos Pioneiros. Por mais este ato de religião antecipadamente agradece.

Atenção

DR. MARCELO MATIAS DE SOUZA, Cirurgião Dentista comunica a instalação de seu consultório à rua Dr. Gurgel, 489 — fone: 3-4753 — Horários: das 9,00 horas às 11,00 e das 14,00 às 18,00 horas.

VENDE-SE

1 Câmara Fria desmontável de 5,00 x 4,00 x 3,00 metros de altura, completa com 2 compressores RHONIL DE FREON e dois motores elétricos de 4 HP acoplados.

1 caldeira para vapor, marca BABCOCK para 3.000 KG-hora vapor aproximadamente.

1 caldeira locomotiva p/vapor completo com registros, tubulações, etc. para 3.000 KG/HORA de vapor.

Todas estas máquinas estão em funcionamento para vistoria.

— Os interessados deverão se dirigir ao
— FRIGORIFICO KAIOWA S.A. em
— PRESIDENTE VENCESLAU — SP

25, 26 e 27-5

está despertando grande interesse, devendo alcançar sucesso.

SOLDADO CONSTITUCIONALISTA

Foi comemorada nos estabelecimentos de ensino de Mirante, a data do "Soldado Constitucionalista". Mirante participou também daquele movimento, em 1932, cuja atitude foi, inegavelmente precursora da Revolução de 9 de julho.

SUCESSO DE HOJE CINE OURO BRANCO
O CINEMA DOS GRANDES LANÇAMENTOS fone 3-4420

Trinity ainda é meu nome

Com Terenc Hill e Bud Spencer colorido — Sessões — 14h00 — 20h15 — 22h00 — Censura livre

AMANHÃ, EM 'INTER-NEWS'

O Suplemento "Inter-News" que amanhã estará circulando juntamente com O Imparcial, trará farto material sobre o Congresso dos Municípios, focalizando impressões do Secretário Hugo Lacorte Vitalle e mais:

O Casamento de Tião Maia; Vai mal o Voleibol em São Paulo; Natação: Uma boa solução para combater a bronquite asmática das crianças.

O PÚBLICO NÃO QUER LARGAR TRINITY! HOJE

TRINITY

TERENCE HILL e BUD SPENCER

O MAIS ALEGRE SUCESSO DO ANO!

A CENSURA E' SO' ESTA: PROIB. ATE' 10 ANOS

OURO BRANCO

ART PALACIO São PAULO

SABADO DOMINGO

Irmãos Prata S.A.

Esta necessitando de motoristas. Os interessados deverão se dirigir a ESTRADA DE TARABAY — Km 1 — PIRAPOZINHO — SP munidos dos seguintes documentos: Carteira Profissional — Carteira de Saúde — Título de Eleitor — Certificado de Reservista — CPF — Carteira do PIS — duas fotografias 3x4 e atestado de antecedentes criminais.

AGORA EM PRES. PRUDENTE LOJA DAS PERUCAS

Inteira — Meia peruca — Chanel — Porta-perucas

Cilios-apliques — Tranças — Lenços

100% KANEKALON — JAPAN — KOREA

Rua Siqueira Campos, 632 — Fone: 3-5045

PERUCAS A PARTIR DE Cr\$ 35,00 OU ATE' 12 PAGAMENTOS.

MISSA DE 7º DIA

A FAMILIA DE FRANCISCA DRIMEL

agradece sensibilizada a todos os que a confortaram no doloroso transe por que passou e convida os parentes amigos, e povo em geral para assistirem a missa de 7.º dia que será celebrada segunda feira dia 28, às 19,30 horas na CATEDRAL DE SÃO SEBASTIÃO. Por mais esse ato de religião amizade, antecipadamente agradece

CONVITE DE MISSA DE 1.º ANIVERSARIO

A FAMILIA

ALGECYRA F. FERRAZ PUCCI

(BETTY)



Convida os parentes e amigos para assistirem a missa de 1.º aniversário que será celebrada em intenção a sua alma, hoje às 19,30 horas na Catedral de São Sebastião.

Por mais este ato de fé cristã e amizade, antecipadamente agradece.

O IMPARCIAL

EDITORA "IMPRESA" LTDA.
CGC MF. 55.347.520

Diretor-Presidente — ROBERTO SANTOS
Diretor-Responsável — MARIO PERETTI
Diretor de Redação — ADELMO S. R. VANALLI

REDATORES:

José Vinícius Barbosa da Silveira
Altino Correia
Rafael Descio Filho
Dr. Francisco Cunha

REDAÇÃO — OFICINA E CLICHERIA

Rua Siqueira Campos, 602 (térreo) Cx. Postal, 316
Fones: 3-2540 e 3-2351 — Pres. Prudente

representado em todo o Brasil pelo
CONSORCIO BRASILEIRO DE IMPRESA

S PAULO — Rua Senador Felício, 161 — 6.º andar
Fones: 37-3728 e 36-4909
RIO-GB. — Av. 13 de Maio, 45 — 16.º andar
conjunto 1603 — Fone: 222-3279

Anúncios Econômicos

VENDE-SE UMA CHACARA na rua Antonio Lopes de Azevedo, 542 — Fone: 3-2442 com Dobio Zaina

25, 26 e 27-5

PRECISA-SE — VENDEDORES PRACISTAS
Dirigir-se à rua 12 de Outubro, 1163

25, 26 e 27-5

Ata da sessão de posse da diretoria da Santa Casa e do Corpo Clínico

Aos trinta e um dias do mês de março de 1973, no salão nobre do Colégio Cristo Rei, desta cidade, realizou-se a sessão solene de posse e transmissão de cargos da Diretoria da Santa Casa e Diretoria Clínica desta mesma entidade, para o biênio Abril/73 a Março/75, conforme assinaturas no livro de presença. Dando abertura aos trabalhos, o Sr. Rubens Ferreira, Administrador da Instituição, convidou as autoridades presentes para participarem da mesma principal, que teve como convidado de honra o Cel. P.M. Sr. Itaboray Vianna Martins, Presidente do C.E.A.S. do Estado, sendo convidado o Dr. Sylvio Fernando Paes de Barros para presidir a sessão. Tomando a presidência da mesa, o Dr. Sylvio, Provedor da Entidade, agradeceu a presença de todos, bem como a todos quantos colaboraram com sua administração: — companheiros de diretoria, corpo Clínico, funcionários e Irmãs. Convidou, logo em seguida, o Sr. Mauro Gomes, provedor eleito para o biênio Abril/73 a Março/75, para tomar posse e receber o cargo. Tomando posse, o Sr. Mauro fez a apreensão dos demais membros da diretoria, empossando-os, sendo todos acolhidos com uma calorosa salva de palmas. Fazendo uso da palavra, o Dr. Renato Garcia Junqueira, Diretor Clínico, fez um agradecimento a todos quantos colaboraram com sua gestão, convidando o Dr. Julio Nunes de Abreu, Diretor Clínico eleito, para tomar posse do cargo. Usando a palavra, o Dr. Julio fez uma referência ao seu plano de trabalho para o próximo biênio. Como convidado de honra, o Cel. Itaboray Vianna Martins pronunciou uma palestra sobre o papel do Governo no campo Hospitalar. Logo em seguida, em nome da Prefeitura Municipal de Presidente Prudente, o Dr. Walter Lemes Soares, prefeito fez um apelo ao Cel. Itaboray no sentido de que aprovasse a verba para construção do Hospital de Base, congratulando-se ainda com a Diretoria recém empossada. Colocando a palavra livre e como ninguém quisesse usá-la, o Sr. Mauro Gomes, Provedor ora empossado, agradeceu em seu nome e no dos demais companheiros de diretoria a confiança que lhes fora depositada, e convidando os presentes para um coquetel, deu por encerrada a sessão.

SANTA CASA DE MISERICORDIA DE PRESIDENTE PRUDENTE ATA DA ASSEMBLEIA GERAL ORDINARIA REALIZADA EM 26.3.73

EM SEGUNDA CONVOCAÇÃO

Aos vinte e seis dias do mês de março de 1973 na sala 2 da Escola de Auxiliar de Enfermagem da Santa Casa de Misericórdia de Pres. Prudente, realizou-se a Assembleia Geral Ordinária dos sócios da Santa Casa. Ausentes por motivo de força maior o Presidente do Conselho de Administração, Dr. Sylvio Fernando Paes de Barros, bem como o primeiro vice-presidente sr. Luiz Peretti, assumiu a direção dos trabalhos o segundo vice-presidente Sr. Antonio Servantes, o qual convidou a mim, secretário do Conselho de Administração, para secretariar os trabalhos. Verificada pelo livro de presença, a insuficiência de número legal, para instalação da Assembleia em primeira convocação, foi a mesma instalada às 21 horas, em segunda convocação, estando presentes os sócios cujos nomes constam do livro de presença, devidamente assinado. Abertos os trabalhos pelo vice-presidente do Conselho, sr. Antonio Servantes, pelo mesmo foi esclarecido, em primeiro lugar, o motivo da ausência do Presidente do Conselho de Administração, bem como do primeiro vice-presidente. Em seguida, determinou a leitura do edital de convocação, cujos termos vão adiante transcritos: Edital de convocação: De ordem do Senhor Presidente do Conselho de Administração e em obediência ao disposto no art. 22 dos Estatutos Sociais, pelo presente convoco a todos os associados da Santa Casa de Misericórdia de Pres. Prudente, a se reunirem em Assembleia Ordinária, no dia 26 de março de 1973, às 20 horas, na Escola de Auxiliar de Enfermagem, à Praça Dr. Aristóteles de Oliveira Martins, 601 para, na forma do disposto no artigo 23 dos Es-

tatutos, deliberar e votar a seguinte ordem do dia: a) prestação de contas da atual diretoria, com apresentação do Balanço encerrado em 31 de dezembro de 1972 e leitura do relatório da provedoria; b) Eleição do Conselho de Administração e do Conselho Fiscal, e respectivos suplentes, para o biênio Abril/73 a Março/75. Nos termos do artigo 24, § 1.º e 2.º, dos Estatutos, a assembleia realizar-se-á em primeira convocação, com a presença de no mínimo 2/3 (dois terços) dos sócios em gozo de seus direitos; caso haja número legal, a assembleia será instalada e funcionará com qualquer número de sócios, em segunda convocação, no mesmo dia e local, às 21 horas. Pres. Prudente, 17 de março de 1973. ass.) Dr. Pedro Luciano Marrey, secretário — Feita a leitura, o presidente consultou os presentes

Quartos e apartamentos			
Receita geral		2.202.246,06	
despesa geral	1.270.179,24		932.066,82 C
Enfermaria			
Receita Geral		715.098,87	
Despesa Geral			
adultos	732.109,93		
crianças	743.807,52		760.818,58 D
Ambulatório			
Receita Geral		134.724,00	
Despesa geral	182.473,40		47.749,40
Pronto Socorro			
Receita geral		144.000,00	
Despesa geral	381.804,68		237.804,68 D
Escola Aux. Enfermagem			
Receita geral		43.894,93	
Despesa geral	29.221,93		14.673,00 C
	3.339.596,70	3.239.963,86	99.632,84 D

RESULTADO OPERACIONAL — apresentação sintética.

Despesas operacionais — 1972	3.339.596,70
Despesas operacionais — 1972	403.243,11
Receitas de 1971 que entraram em 1972	179.795,28 +
sub-total	223.447,83 —
Receitas não operacionais	123.814,88 — +
Resultado geral do exercício	99.632,84 —
Receitas operacionais — 1972	2.936.352,59

Declaram outrossim, que examinaram as contas e livros da instituição e achou-os em perfeita condições apesar do prejuízo apurado. São de parecer que as contas da diretoria devam ser aprovadas pela assembleia geral dos sócios. Assim sendo, estando todos de acordo, assinam a presente ata. Pres. Prudente, 20 de março de 1973. ass) Augusto Alves de Paula. Adail A. Lima, Domingos L. Cerá volo, João E. Fabris, Labib Tuma. Procedida a leitura do Parecer do Conselho Fiscal, o Presidente Submeteu o relatório e o balanço apresentados para discussão e posterior aprovação não havendo quem quizesse se manifestar a respeito, o presidente poz a matéria em votação, tendo sido aprovada unanimemente. Em seguida, pelo presidente, foi dito que, de acordo com a ordem do dia, constante do Edital de convocação, devia ser procedida a eleição do Conselho de Administração e Conselho Fiscal, para biênio Abril/1973 a Março/1975, esclarecendo existir apenas uma chapa, encabeçada pelo Sr. Mauro Gomes, sendo que os demais membros do Conselho de Administração e do Conselho Fiscal, são os seguintes: Provedor: Mauro Gomes
1.º vice: Ary Alves de Oliveira
2.º vice: Walter Rodrigues
Secretário: Altino Correia
2.º Secretário: José Ant. Almodova
1.º Tesoureiro: Antonio R. de Moura
2.º Tesoureiro: Luiz Caio Mondini
Procuradores: Didir Augusto Jesus
Geraldo Sanches Telles
Suplentes: Acyr Attab
Norberto Miguel Tofano
Nelson Nunes Pinheiro
CONSELHO FISCAL:
Presidente: Dercio Fregonesi
Secretário: Antonio Aparecido Ferreira
Suplentes: Francisco Aranega Jesus
Mauro Pimenta Carvalho
Mario Frias Galego
Gessy de Oliveira Pedroso
Carlos Ferreira
Julio Higasi
Ocyr Azevedo
Guido Boin
Pedi a palavra o sócio Gerardo Soller e pelo mesmo foi proposto que existindo apenas uma chapa inscrita fosse a eleição feita por aclamação. Ouvida a casa a respeito da proposta do referido sócio, e não havendo qualquer oposição aos nomes constantes da aludida chapa, foi a mesma eleita através de uma vibrante salva de

se viam necessidade da leitura do relatório e do balanço da diretoria, uma vez que todos já tinham conhecimento das referidas peças, pois a cada um dos presentes fora fornecido um exemplar das mesmas. Dispensada a leitura do relatório e do balanço, o presidente determinou a leitura do Parecer do Conselho Fiscal e cujos termos são os seguintes: **PARECER DO CONSELHO FISCAL:** — Os abaixo assinados, membros do Conselho Fiscal da Santa Casa de Misericórdia de Pres. Prudente, declaram que, em reunião de hoje, examinaram o balanço geral da Instituição encerrado em 31 de dezembro de 1972 e a demonstração da Conta de Resultado do Exercício que acusa um déficit de Cr\$. 99.632,84 (noventa e nove mil seiscientos e trinta e dois cruzeiros e oitenta e quatro centavos) com a discriminação abaixo:

Cumpra, pois, que façamos o relatório das nossas atividades, neste exercício que se encerra, de 1972.

Conforme tivemos oportunidade de dizer, em nosso relatório relativo ao exercício de 1971, a ótima situação da Santa Casa permitiu-nos passar dos planos para as realizações, para as melhorias que a instituição estava a exigir, não só para torná-la condizente com a cidade e região a que serve, como também para atender as exigências da Coordenadoria de Assistência Hospitalar, do Estado, e o integral cumprimento dos convênios que mantemos com várias instituições que estamos ligados, como INPS, FUNRURAL, IAMSPE e outras.

O que desde logo nos chamou a atenção, desde que passamos a exercer o nosso mandato que nos foi confiado, foi a inexistência, na Instituição, de um Regimento Interno para Funcionários e de um Arquivo Médico.

REGIMENTO INTERNO PARA FUNCIONARIOS

Os senhores naturalmente haverão de compreender a necessidade de um regimento interno, a regular a vida e as atividades dos funcionários, dentro da instituição: o ORGANIGRAMA FUNCIONAL, A SUA AVILIAÇÃO, a regulamentação de seus direitos e de suas obrigações, de forma a estabelecer um clima de harmonia e perfeito entendimento entre administradores e administrados. Levamos a cabo a empreitada, com pleno sucesso.

ARQUIVO MEDICO E ESTATISTICA — SAME.

Como dissemos, a falta de um arquivo médico era também uma das deficiências existentes, pois é de grande valor científico para os senhores Médicos e proporciona um completo serviço de estatística e arquivo para o hospital.

Conforme os senhores poderão verificar pelo anexo a este relatório conseguimos catalogar, apenas no período de maio a dezembro de 1972, cerca de quinhentas espécies diferentes de matérias, proporcionadas por 7.117 casos que passaram pelo estabelecimento. E, pois, inestimável o valor de um arquivo dessa natureza.

REFORMAS E CONCERTOS

Os senhores sabem que o nosso estabelecimento tem cerca de quarenta anos de existência. O prédio em que funciona a Santa Casa, não obstante as reformas por que passou, é um prédio de construção antiga, que se ressentia das deficiências naturais, da época de construção. Por isso, tivemos que proceder a inúmeras reformas, algumas de vulto e outras para simples conservação.

Começamos por verificar que a instalação elétrica do prédio estava em estado precário, o que nos obrigou a reformar um transformador de 75 KVA e a mudá-lo de local, bem como a trocar fios e demais pertencentes do sistema elétrico.

Passamos em seguida, para as instalações sanitárias onde havia grande número de vazamentos, causando infiltração que estavam pondo em risco a segurança do prédio. Foram assim reformados as instalações sanitárias da 1.ª clínica sala de emergência, da Enfermaria S. Vicente e da Enfermaria Imaculada. Como conseqüência dessas reformas, e por causa das infiltrações, bem como por causa das constantes variações de temperatura, reformamos cerca de 400 metros quadrados de piso.

A fim de evitar contaminações sumamente perigosas para os pacientes, bem como para todos que frequentam e trabalham no estabelecimento, reformamos e pintamos o Centro Cirúrgico, bem como reformamos totalmente as instalações do berçário.

Procedemos ainda as reformas e pinturas em praticamente todo o prédio, sendo de se notar o seguinte: construção de uma sobreloja na farmácia, a fim de poder acomodar o nosso stock de medicamentos; reformamos as instalações do cx. sala de recepção, a fim de poder proporcionar um melhor atendimento aos clientes facilitando a recepcionista o trato de assuntos de internação com a devida discriminação; para instalar o aparelhamento de Raio X que se encontrava encaixotado e sem uso, tivemos que remover paredes e adaptar um dos quartos, onde o mesmo se encontra

fizemos a reforma e pintura dos quartos e apartamentos da 1.ª clínica; revisamos e reformamos todas as janelas do prédio, substituindo vidros quebrados, trocando madeiramento podre reformando persianas, todas as campainhas dos quartos; reformamos e pintamos o necrotério.

Reformamos aparelhos de ar condicionado, as instalações da Câmara frigorífica; reformamos e pintamos todas as camas do hospital; os aparelhos de oxigênio as mesas e armários de todos os quartos e apartamentos fizemos um armário para roupas na enfermaria S. José; reformamos todos os armários da pediatria, revisamos as mesas cirúrgicas, consertamos e reformamos as máquinas da lavanderia, inclusive recuperando uma máquina antiga, que hoje está prestando o valioso serviço; reformamos as geladeiras do lactário e do pronto socorro, o fogão grande da cozinha, o microscópio do ambulatório de prevenção do câncer ginecológico, enfim não houve instalação ou aparelho que necessitando de reforma ou conserto não tivesse sido recondição reformado ou consertado.

AQUISIÇÕES

Assim como procedemos a tantas reformas e concertos, fizemos também inúmeras aquisições, principalmente de material cirúrgico, onde gastamos cerca de Cr\$ 120.000,00; adquirimos ou reformamos grande quantidade de colchões, tecidos para as guarnições de cama e do centro cirúrgico; adquirimos móveis para a secretaria, material para a montagem do novo aparelho de Raio X como chumbo e outros isolantes exigidos; material completo para oftalmologia; adquirimos três bebedouros, pois tanto os pacientes como os funcionários não tinham onde beber água; adquirimos um aparelho de endoscopia, muito necessário para a retirada de corpos estranhos; adquirimos arquivos para a ortopedia, caixas e armários para a guarda de medicação em todos os postos de enfermagem, tubos de oxigênio, devido a exigência da firma fornecedora; adquirimos 25 berços para a pediatria, dado grande acúmulo de crianças, tanto na enfermaria de não pagantes, como na do INPS; adquirimos o material e confeccionamos 25 aventais de plástico para o centro cirúrgico; compramos uma balança para a pediatria, e material de uso na cozinha, como panelas, talheres, louças; compramos ventiladores e circuladores de ar, a fim de proporcionar melhores condições de trabalho, sendo que ainda fomos aquinhoados com a doação de um circulador de ar por parte da firma Brasimac; adquirimos três aspiradores cirúrgicos; adquirimos vários materiais e máquinas para escritório; finalmente dotamos o estabelecimento de extintores de incêndio, até então inexistentes.

Os senhores estão percebendo que, em conseqüência de tantas melhorias e aquisições, tudo absolutamente necessário para o bom funcionamento do hospital, demos aos pacientes o melhor atendimento possível e proporcionamos aos senhores médicos, sendo ótimas, pelo menos razoáveis condições de trabalho. Aliás, diga-se de passagem que a nossa Santa Casa de Misericórdia tem sido o grande esteio do Corpo Clínico prudentino. Queremos notar que, em razão das esplêndidas relações que sempre mantivemos com os senhores médicos, graças ao perfeito enrosamento proporcionado pelo Ilustre diretor clínico, o nosso hospital teve um movimento extraordinário, tanto de internações como de atendimento a todos quanto a procuraram.

MOVIMENTO DO HOSPITAL

Para que os senhores tenham uma idéia do movimento do hospital, durante o ano de 1972, vamos relatar resumidamente, que tivemos 9.229 internações: 1.588 internações pediátricas não pagantes; realizamos 2.198 atendimentos no centro cirúrgico no primeiro semestre e 2.710 no segundo; total de atendimento no centro cirúrgico de 4.908, sendo que 1.857 foram gratuitos; tivemos 2.656 partos, dos quais 1.142 foram gratuitos (e, num parentesis, os senhores podem verificar que houve uma média de 7 partos diários, na nossa Santa Casa); foram feitas 4.584 consultas de ambulatório e 3.123 reor-

(CONTINUA NA PAGINA SEGUINTE)

ATA DA SESSÃO DE POSSE DA DIRETORIA...

CONTINUAÇÃO DA PAGINA ANTERIOR

nos; o ambulatório de ginecologia fez 772 atendimentos; a unidade respiratória São Lucas atendeu a 735 pacientes; o banco de Sangue João XXIII atendeu a 2.485 doadores de sangue e a 2.370 receptores; o laboratório de análises clínicas fez 11.023 exames, sendo 4.816 de não pagantes; fez 954 exames anatomo-patológicos e 483 citológicos, sendo estes últimos totalmente de não pagantes; foram feitas 4.377 anestésias, sendo 1.874 não pagantes; 5.374 atendimentos de centro radiológico, sendo 2.390 não pagantes. E, num resumo final, de estatística, a Santa Casa atendeu gratuitamente a 4.218 pacientes, que responderam a 54.379 leitos dias.

Melhores a maiores dados estatísticos os senhores encontrarão no anexo ao presente relatório.

Desejamos fazer uma referência especial a duas obras de vulto que realizamos e às tratativas para o início de outra, todas de real e enorme interesse para a Santa Casa e principalmente para a comunidade de Prudente, da região e dos Estados vizinhos.

PRONTO SOCORRO

Queremos nos referir, em primeiro lugar, à mudança das instalações do Pronto Socorro. Ele se encontrava, como os senhores sabem, no pátio interno do hospital, em baixo da maternidade, local impróprio, portante, além de exiguo. Transferimo-lo para outro pavilhão, com entrada independente, por outra Rua - Av. Cel. Marcondes. Está melhor localizado, de uma certa forma independente do prédio principal da Santa Casa. Em consequência atende melhor e o seu movimento não perturba o sossego dos pacientes internados no hospital.

ESCOLA DE AUXILIAR DE ENFERMAGEM

Em segundo lugar, queremos nos referir à Escola de Auxiliar de Enfermagem.

A criação dessa escola, velho sonho da gente prudentina, colocamos como meta fundamental de nossa gestão, a par do início da campanha em prol do "Hospital de Base". Tendo-se verificado que o município de forma alguma pretendia instalar a Escola Municipal de Auxiliar de Enfermagem, já criada por lei e, tendo por outro lado, constatado que, por sua vez o Estado também não aceitava arcar com esse onus, entendemos haver necessidade de um ato de coragem e de fé: criar e implantar uma escola particular, da qual fosse instituição mantenedora a Santa Casa. Fizemo-la na expectativa de que uma vez instalada a Escola, a comunidade não a deixaria perecer, reconhecendo a real e relevante utilidade da mesma, que, a par de melhorar o serviço de atendimento de nossos hospitais, contribui decisivamente para minorar o "deficit" de emprego na região.

Trata-se de escola que interessa, principalmente, às classes mais humildes.

Contávamos, além disso, que o Estado haveria de nos socorrer nas despesas de manutenção da Escola, já que sabíamos da existência de convênio firmado pelo Estado, com todas as escolas particulares, sem exceção. O convênio conosco, portanto, não seria um favor, uma benemerência especial para nossa escola, não seria uma exceção, mas, sim, que acompanháramos a regra. Além disso, tivemos promessa concreta, nesse sentido, da coordenadoria de Assistência Hospitalar e da própria Secretaria da Saúde.

Todavia, fomos infelizes pois, todos esses convênios foram suspensos, em razão da negativa do Tribunal de Contas do Estado em aprová-los, nos termos em que foram redigidos.

Por sugestão do próprio Tribunal, encontra-se em elaboração, na Secretaria da Saúde, nossa minuta de convênio, que quando pronta, consubstanciará o convênio de auxílio à nossa Escola.

Esta Escola, se por um lado onera a Santa Casa, de outro, entretanto, contribui para uma economia, no to-

cante à mão de obra especializada: os alunos ao estagiarem prestam serviços gratuitos à Santa Casa, descobrindo esta a contratação de novos funcionários.

Recebemos da Prefeitura Municipal um auxílio de Cr\$ 36.000,00, que evidentemente não foi suficiente para a reforma do prédio e instalação da Escola. A Santa Casa arcou com a diferença, mas temos confiança em que, instalada a escola, o novo prefeito não deixará também de socorrê-la com auxílio para a sua manutenção.

Os senhores associados que ainda não conhecem a nossa escola de Auxiliar de enfermagem deve fazê-lo, pois somente assim verão como conseguimos transformar o porão da antiga lavanderia num local relativamente aprazível; ali montamos, ainda uma sala para aulas práticas, onde foram colocadas camas, colchões, etc.

HOSPITAL DE BASE

Iniciamos, outrossim, campanha no sentido de construção do novo hospital, — o chamado hospital de Base — arcando a Santa Casa com as despesas dessa iniciativa, pagando parcialmente os honorários do escritório de engenharia que elaborou a planta.

Trata-se de iniciativa que não pode morrer. Temos premente necessidade de um novo hospital, funcional, moderno, que não só propiciará melhor atendimento como, outrossim, virá contribuir para estabelecer uma melhor proporção entre pacientes pagantes e não pagantes.

Praticamente, nesta vasta região administrativa do Estado é que ainda não existe um hospital desta natureza. Precisamos envidar os esforços para que a iniciativa se concretize. Uma união de todas as forças vivas da comunidade prudentina seria necessária, naturalmente a ser encabeçada por quem nos suceder, tanto na presidência do Conselho de Administração como na Diretoria Clínica. Temos que pedir, representantes do povo, na Câmara dos Deputados, exigir, inclusive dos representados e na Assembleia Legislativa, para que colaborem conosco. O interesse é geral e de todo o mundo.

DEFICIT

Se o que até agora dissemos foi muito agradável de ouvir, é de nossa obrigação dizer que, lamentavelmente, não pudemos apresentar um superavit, não obstante termos faturado cerca de 35 por cento a mais do que no ano de 1971.

O aumento do faturamento explica-se com a melhoria do atendimento e com o melhor aparelhamento técnico do nosso hospital, que atraí maior e melhor clientela.

E o "deficit", de Cr\$ 99.632,84 — se justifica, de um lado, pela absoluta desproporção entre o atendimento de pacientes pagantes e os Não pagantes, o que é um problema crônico e angustiante do hospital e de outro lado, com investimentos pesados, que nos vimos constrangidos a fazer, em obras e serviços prementes, conforme de início fizemos referência.

Mas não só por isso se justifica o "Deficit". Hoje, salvo honrosas e não diminutas exceções dentre os integrantes do Corpo Clínico e do Trabalho efetuado pelo Conselho de Administração e pelo Conselho Fiscal quase tudo o mais, na Santa Casa, efetuado em nome dela ou em seu benefício é pago. Todo o trabalho que ali se presta, em seu nome ou em seu benefício, com as exceções já referidas, é pago.

A colaboração gratuita já não é tão ampla, como antigamente, pelo que a Instituição se vê a braços com maiores encargos.

Além disso, o Pronto Socorro, que é um serviço municipal, prestado pela Santa Casa em razão de convênio firmado com a Prefeitura, da qual recebemos em 1972 somente a importância de Cr\$ 144.000,00, nos deu uma despesa de Cr\$ 381.804,68, o que redundou num deficit de Cr\$ 237.804,68. Por outro lado, o ambulatório nos custou Cr\$ 182.453,40 e proporcionou uma receita de Cr\$ 134.724,00 o que corresponde a um

saldo negativo de Cr\$ 47.749,40.

Há quem critique-nos, por não termos posto em funcionamento a ambulância do Pronto Socorro. Não o fizemos, porque seríamos obrigados a contratar quatro motoristas, os quais nos custariam no mínimo — Cr\$ 300,00, por mês, ou Cr\$ 14.400,00 por ano, além das férias e 13.º salário. E ainda teríamos as despesas com a manutenção da ambulância, estimado em Cr\$ 9.600,00 por ano.

Onde iríamos parar?

Infelizmente, as nossas solicitações a quem de direito efetuadas em meados do ano p. passado e reiteradas por volta do mês de setembro, no sentido de um SUBSTANCIAL aumento da dotação em favor do Pronto Socorro, bem como do auxílio à Santa Casa, não foram atendidas. O auxílio permanece a quatro anos, com seu valor em Cr\$ 5.000,00 mensais a dotação, para o pronto Socorro, teve um aumento, para este ano, de apenas Cr\$ 1.500,00 (hum mil e quinhentos cruzeiros), que não representa sequer uma "correção monetária", da dotação anterior, visto que se trata de aumento pouco superior à taxa de 10 por cento.

Temos ainda, para justificar o deficit, que o custo do atendimento a pacientes não pagantes, durante o ano de 1972 isto é, doentes internados nas enfermarias, foi de Cr\$ 1.475.917,45. Esse custo foi recuperado, em parte, com subvenções que recebemos de diversas prefeituras, com subvenções estaduais, federais, receitas de sócios, donativos, e descontos recebidos num total de Cr\$ 715.098,87.

Esclarecemos, apenas para que os senhores associados vejam a disparidade existente, que recebemos da Prefeitura de Presidente Prudente a subvenção de Cr\$ 50.000,00. No entanto, o número de pacientes oriundos deste município e assistidos gratuitamente, foi de 2.340, correspondendo a 28.664 leitos dia, no valor de 778.227,60. É evidente que a Prefeitura de Presidente Prudente não pode ser responsabilizada, sozinha, por toda essa diferença. Ao Estado também cumpriria participar da cobertura de tal diferença, pois o leito dia nos custa Cr\$ 27,15 e dele recebemos apenas Cr\$ 6,52 (seis cruzeiros e cinquenta e dois centavos).

A Santa Casa, por sua natureza e disposição estatutária, não pode deixar de atender a quem a procura, principalmente aqueles desprotegidos da sorte. Ela sempre procedeu por essa forma, atendendo a pacientes não só de Presidente Prudente, como de inúmeras cidades do Estado, bem como dos Estados do Paraná e Mato Grosso. Tudo contribui para aumentar as suas despesas, sem contraprestação correspondente.

Por esta forma procuramos justificar, ainda que palidamente, o mau resultado do exercício. Estamos tranquilos, porque dentro de nossas forças, e até mesmo com sacrifício de interesses particulares, e de saúde, procuramos cumprir com o nosso dever.

Encerramos, assim, o nosso relatório, com um agradecimento a todos quantos colaboraram com a nossa gestão: companheiros de diretoria, Dr. Renato Garcia Junqueira — diretor clínico, corpo clínico, funcionários e irmãs.

Merece uma referência especial o Sr. José Luiz Bernardino de Souza, que, não obstante não integrar a diretoria, dispôs-se a dirigir a farmácia, o que fez com rara eficiência, durante a nossa gestão. Outrossim, durante as ausências do provedor, permaneceu ele na Santa Casa, na qualidade de seu representante, dando extraordinária contribuição em prol da boa administração da casa — o que fez, de boa vontade, com evidentes prejuízos para seus negócios particulares. Merece, pois, os mais significativos e vivos agradecimentos por parte de toda diretoria.

Por fim, um agradecimento, em geral, a toda imprensa falada e escrita, que jamais nos faltou com sua colaboração.

Balanço geral em 31 de dezembro de 1972

ATIVO			
IMOBILIZADO			
Imóveis	397.062,93		
Móveis e Utensílios e Ap. Hosp.	385.989,98		
Material Clínico e Cirúrgico	112.450,22		
Rouparia	81.766,95		
Cações	100,00		
Titulos, valores e direitos divs.	799,93		
Veículos	47.554,34		
Aparelhos de Telecomunicações	1.683,45		
Laboratório de Análises	15.016,71		
Camara Frigorífica	11.075,60		
Obrigações Eletrobrás	90,00		
Ações	655,00		
Móveis e Utens. Esc. Enfermagem	22.019,70		986.264,81
DISPONIVEL			
Em caixa	42.746,81		
Em bancos	244.639,77		287.436,58
REALIZAVEL			
Material em depósito	2.651,90		
Medicamentos estoque	386.482,23		
Generos em estoque	5.165,50		394.299,63
Contas a receber			
INPS	453.769,72		
Iamsp	245.584,17		
Titulos a receber	43.390,39		
Adiant. a empregados	520,89	743.265,17	1.137.564,80
PENDENTES			
Aquisição de Equipamentos	204.257,10		
INPS			
Recolhimento a ser restituído	1.383,84		
IRRF a ser restituído		1.776,36	
Debitos diferidos	392,52		
Ricardo Piovesani	1.576,00		
Valores em liquidação	21.129,83		
Glosas médicas - INPS	20.523,97	43.229,80	249.263,26
COMPENSAÇÃO			
Auxílios a receber		3.200,00	
Subvenções Municipais			
Bens e Equipamentos			
Aparelhamento Radiológico	203.818,68		207.018,68
			2.867.548,13
PASSIVO			
EXIGIVEL			
Patrimônio líquido			
Curto prazo			735.994,46
Fornecedores	856.987,32		
Folha de pagamento	74.108,40		
Titulos a pagar	70.000,00		
Honorários médicos	669.302,38		
Impostos e taxas	37.388,56	1.707.786,66	
Longo prazo			
Casa Lohner S.A. Med Técnica	174.661,33		1.882.447,99
PENDENTES			
Depósito inicial de clientes			42.087,00
COMPENSAÇÃO			
Subvenções Municipais	3.200,00		
Aparelhamento Radiológico	203.818,68		207.018,68
			2.867.548,13
Presidente Prudente, 31 de dezembro de 1972			
Dr. Sylvio Fernando Paes de Barros		Dr. Rufino de Campos	
Presidente — as) no original		1.º Tesoureiro	
		as) no original	
Dr. Pedro Luciano Marrey		Reinaldo Castilho	
1.º Secretário		CRCsp n.º 62.708	
as) no original		as) no original	
..... DEMONSTRAÇÃO DA CONTA DE "RESULTADO DO EXERCÍCIO EM 31.12.72"			
QUARTOS E APARTAMENTOS			
Renda Geral	2.202.246,06		
Despesa Geral	1.270.179,24		932.066,82
ENFERMIARIAS			
Renda Geral	715.098,87		
Desp. Geral - Adulto	732.109,93		
Desp. Geral - Pediat.	743.807,52		760.818,58
AMBULATORIO			
Renda Geral	134.724,00		
Despesa Geral	182.473,40		47.749,40
PRONTO SOCORRO			
Renda Geral	144.000,00		
Despesa Geral	381.804,68		237.804,68
ESCOLA DE ENFERMAGEM			
Renda Geral	43.894,93		
Despesa Geral	29.221,93		14.673,00
	3.339.596,70	3.239.963,86	1.046.372,66
DEFICIT DO EXERCÍCIO			946.739,82
			99.632,84
		1.046.372,66	1.046.372,66
Presidente Prudente, 31 de dezembro de 1972			
PARECER DO CONSELHO FISCAL			

Os abaixo-assinados, membros do Conselho Fiscal da Santa Casa de Misericórdia de Presidente Prudente, declaram que, em reunião de hoje, examinaram o Balanço Geral da Instituição, encerrado em 31 de dezembro de 1972 e a demonstração da Conta de Resultado do Exercício que acusa um deficit de Cr\$ 99.632,84 (noventa e nove mil, seiscentos e trinta e dois cruzeiros e oitenta e quatro centavos) com a discriminação abaixo:

(CONTINUA NA PAGINA SEGUINTE)

ATA DA SESSÃO DE POSSE DA DIRETORIA...

CONTINUAÇÃO DA PAGINA ANTERIOR

Quartos e apartamentos			
Receitas Geral	2.202.246,06		
Despesa Geral	1.270.179,24	932.066,82 C	
Enfermaria			
Receita Geral	715.098,87		
Despesa Geral			
Adultos	732.109,93		
crianças	748.807,52	760.818,58 D	
Ambulatório			
Receita Geral	134.724,00		
Despesa Geral	182.473,40	47.749,40 D	
Pronto Socorro			
Receita Geral	144.000,00		
Despesa Geral	381.804,68	237.804,68 D	
Escola Aux. Enfermagem			
Receita Geral	43.894,93		
Despesa Geral	29.221,93	14.673,00 C	
	3.339.596,70	3.239.963,86	99.632,84 D

RESULTADO OPERACIONAL — Apresentação sintética:

Receitas operacionais — 1972	2.936.353,59
Despesas operacionais — 1972	3.339.596,70
Sub-total — prejuízo operacional	403.243,11 —
Receitas de 1971 que entraram em 1972	179.795,28 +
Sub-total	223.447,83 —
Receitas não operacionais	123.814,99 +
Resultado Geral do Exercício	99.632,84 —

Declararam outrossim, que examinaram as contas e livros da instituição e achou-os em perfeita condições apesar do prejuízo apurado. São de parecer que as contas da Diretoria devam ser aprovadas pela Assembléia Geral dos sócios. Assim sendo, estando todos de acordo, assinam a presente ata.

Presidente Prudente, 20 de março de 1973

ass) Augusto Alves de Paula Adail A. Lima
Domingos L. Ceravolo João Eduardo Fabris
Labib Tuma

ATENDIMENTO GRATUITO POR ESTADO DE ORIGEM

RESUMO

Pac.	Leitos	Util.
Est. de São Paulo	4.002	50.58
Est. do Mato Grosso	117	2.865
Est. do Paraná	56	900
Outros	3	30
	4.178	54.379 leitos
Mais Resíduos 1972		158
Menos Resíduos 1971		118
1972		
Internações Gratuitas	4.218	

S.A.M.E. — SERVIÇO DE ARQUIVO MEDICO E ESTATISTICA RELAÇÃO DAS CIDADES DAS QUAIS PROVIERAM PACIENTES ASSISTIDOS GRATUITAMENTE E RESPECTIVOS CUSTOS DA ASSISTENCIA PRESTADA PACIENTES SAIDOS

1 — ESTADO DE SÃO PAULO

Localidade	N.º de Int.	Leito-Dia	Importancia
Adamantina	4	69	1.873,35
Alfredo Marcondes	139	864	23.457,60
Alvares Machado	99	1.115	30.272,25
Ameliópolis	23	356	9.665,40
Anhumas	82	855	23.213,25
Assis	2	14	380,10
Bastos	3	29	787,35
Caiuá	11	181	4.914,15
Caiabá	27	125	3.393,75
Coronel Goulart	8	123	3.339,45
Costa Machado	1	6	162,00
Cuiabá Paulista	6	337	9.149,55
Dracena	2	18	488,70
Emilianópolis	1	13	352,95
Eneida	15	161	4.371,15
Espigão	14	96	2.606,40
Estrela do Norte	37	691	18.760,65
Figueira	1	7	190,05
Flora Rica	1	6	162,90
Florida Paulista	1	7	190,05
Floresta do Sul	15	180	4.887,00
Iepe	6	79	2.144,85
Iguatemi	1	2	54,30
Indiana	47	581	15.774,15
Inubia Paulista	2	17	461,55
Irapuru	3	63	1.710,45
Itororo	6	145	3.936,75
Jetei	1	23	624,45
João Ramalho	1	10	271,50
Junqueirópolis	20	371	10.072,65
Lucélia	11	272	7.384,80
Marabá Paulista	5	26	705,90
Maracá	3	15	407,25
Mariópolis	1	22	597,30
Maria	1	1	27,15
Martinópolis	51	484	12.326,10
Mirante do Paranapanema	75	276	7.493,40
Montatvao	22	1.967	53.404,05
Narandiba	29	232	6.298,80
Nova Patria	1	4	108,60
Osvaldo Cruz	6	39	1.058,85
Pacaembu	3	33	895,95
Palmital	2	46	1.248,90
Paraguaçu Paulista	2	17	461,55
Parapua	5	125	3.339,45
Paulicéia	1	11	298,65
Piquerobi	3	140	3.801,00
Piracaia	1	4	108,60
Pirapozinho	181	2.771	75.232,65
Pompeia	3	48	1.303,20
Porto Euclides	18	393	10.669,95
Pres. Bernardes	44	700	19.005,00
Pres. Epitácio	33	423	11.484,45
Pres. Prudente	2.340	28.664	778.227,60
Pres. Venceslau	27	329	8.932,35
Promissão	1	8	217,20
Quatã	4	84	2.280,60

Rancharia	14	165	4.479,75
Regenie Feijó	137	1.705	46.290,75
Ribeirão dos Índios	4	28	760,20
Rinópolis	11	112	3.040,80
Rio Pardo	1	13	352,95
Rosana	10	139	3.773,85
Sagres	1	6	162,90
Sandovalina	50	408	11.077,20
Santa Ines	4	68	1.846,20
Santa Rita do Pontal	1	34	923,10
Santo Anastacio	35	482	13.086,30
Santo Expedito	81	532	14.443,80
Santos	2	16	434,40
São Paulo	3	5	135,75
Taciba	88	1.543	41.892,45
Tarabay	55	322	8.742,30
Teodoro Sampaio	48	1.296	35.186,40
Tupa	1	10	271,50
Tupi Paulista	4	54	1.466,10
TOTAL	4.002	50.584	1.373.355,60

ESTADO DO MATO GROSSO

Anaurilandia	9	188	5.104,20
Bataguassu	16	520	14.118,00
Bataipora	20	311	8.443,65
Campinas da Lagoa	1	46	1.248,90
Campo Grande	6	26	705,90
Cuiabá	3	159	4.316,85
Dourados	13	542	14.715,30
Gloria de Dourados	6	156	4.234,40
Itaporã	3	12	325,80
Ivinema	6	143	3.882,45
Jatu	1	1	27,15
Naviraí	1	22	597,30
Nova Andradina	23	493	13.384,95
Ponta Porã	1	11	298,65
Taquarussí	4	141	3.828,15
Vila Deodópolis	3	91	2.470,65
Vila Gloria	1	3	81,45
TOTAL	117	2.865	77.784,75

ESTADO DO PARANÁ

Alvorada do Sul	4	105	2.850,75
Centenário do Sul	4	68	1.846,20
Colorado	1	34	923,10
Culturama	1	50	1.357,50
Diamante	1	25	678,75
Escanvânia	2	5	135,75
Itaiporã	1	1	27,15
Fátima do Sul	3	40	1.086,00
Goioerê	1	19	515,85
Guara	1	1	27,15
Itaguapé	7	74	2.009,10
Jardim Olinda	1	16	434,40
Londrina	1	1	27,15
Lupionópolis	3	39	1.058,85
Mandaguari	1	13	352,95
Novo Paraíso	1	18	488,70
Paranacity	5	139	3.773,85
Paranapoema	1	1	27,15
Paranavai	1	7	190,05
Porecatu	4	68	1.846,20
Santo Inácio	8	122	3.312,30
São João do Caiuá	1	6	162,90
Umuarama	1	18	488,70
TOTAL	56	900	24.435,00

MINAS GERAIS

Araxá	1	15	407,25
Montes Claros	1	14	380,10
TOTAL	2	29	787,35

PARAGUAI

Assunção	1	1	27,15
TOTAL	1	1	27,15

RESUMO

Estado de São Paulo	4.002	50.584	1.373.355,60
Estado de Mato Grosso	117	2.865	77.784,75
Estado do Paraná	56	900	24.435,00
Outros	3	30	814,50
TOTAL	4.178	54.379	1.476.389,85

ESTATISTICA DE INTERNAÇÕES DURANTE O ANO DE 1.972

Mes	Part.	Prev.	N.º Pag.	Total
Janeiro	103	311	380	794
Fevereiro	96	310	327	733
Março	69	358	348	775
Abril	79	305	368	752
Mai	68	346	346	760
Junho	98	330	318	746
Julho	513	1.960	2.087	4.560
Agosto	98	342	311	751
Setembro	75	330	294	699
Outubro	79	362	357	788
Novembro	68	376	383	811
Dezembro	86	331	392	809
TOTAL	87	304	394	785
TOTAL ANUAL	493	2.045	2.131	4.643
1.º Semestre	10%	44%	46%	100%

RESUMO:

1.º Semestre	513	1.960	2.087	4.560
--------------	-----	-------	-------	-------

(CONTINUA NA PAGINA SEGUINTE)

DO CARTORIO DO PRIMEIRO OFICIO DO PRESIDENTE PRUDENTE

Edital de 2ª Praça

e eventual leilão

O Doutor Reynaldo Antonio Vessani, Juiz de Direito da 1.ª Vara desta cidade e comarca de Presidente Prudente, Estado de São Paulo, na forma da lei, etc. FAZ SABER — a todos quantos o presente edital virem, dele conhecimento tiverem ou interessar possa, que perante este Juízo e Cartório do 1.º Ofício, se processam aos termos de um Exe Paulo move contra Maria Aparecida Oga da Silva, e estando designado para 2.ª praça e eventual leilão dos bens penhorados a executada, o dia 20 (vinte) de junho pf., às 14 horas, a quem maior lance oferecer acima da avaliação de Cr\$ 700,00 (trezentos cruzeiros), de cuja quantia deverá ser procedido o desconto legal de 20 por cento, e, não havendo licitante, proceder-se-á a seguir ao leilão, a quem maior lance oferecer, os bens seguintes: — Um televisor Colorado RQ — modelo Iguacu, de 23 polegadas, n.º 37.421, tipo 005, de 110/220 v., em bom estado de conservação e funcionamento. E, para que chegue ao conhecimento de todos e ninguém possa alegar ignorância, é expedido o presente edital, com o prazo de vinte (20) dias, que será publicado e afixado na forma da lei. Dado e passado nesta cidade e comarca de Presidente Prudente, aos 22 de maio de 1973 — Eu (a) Nelson Marquetti, Escrevente autorizado, datilografado e subscrevi. O JUIZ DE DIREITO, (a) REYNALDO ANTONIO VESSANI Confere com o original. Dou fé. Data supra. NELSON MARQUEZI — Escrevente autorizado DO CARTORIO DO PRIMEIRO OFICIO DE PRESIDENTE PRUDENTE

Edital de Praça

O Doutor Reynaldo Antonio Vessani, Juiz de Direito da 1.ª Vara desta cidade e comarca de Presidente Prudente, Estado de São Paulo, na forma da Lei, etc. FAZ SABER — a todos quantos o presente edital virem, dele conhecimento tiverem ou interessar possa, que perante este Juízo e Cartório do 1.º Ofício, se processam aos termos de um executivo fiscal requerido pela Fazenda do Estado de São Paulo contra Marineto Rodrigues de Paula, e estando designado para praxeamento dos bens penhorados a executada, o dia 20 (vinte) de junho pf., às 13,30 horas, a quem maior lance oferecer acima da avaliação de Cr\$ 1.250,00 (hum mil, duzentos e cinquenta cruzeiros) os bens seguintes: a) Uma geladeira tipo comercial, com duas portas, marca Iprel, com conjunto compressor Brasil, cor branca, em mau estado de conservação e bom funcionamento, pela quantia de Cr\$ 1.000,00; — b) Uma balança tipo CB-15, com carga máxima para 15 Kls marca Habort Dayton, cor branca, em regular estado de conservação, com uma bandeja de alumínio, pela quantia de Cr\$ 150,00; — c) Uma máquina de moer carne, marca Verona, tipo e n.º 546738, cor branca, em regular estado de conservação, pela quantia de Cr\$ 100,00; — E, para que chegue ao conhecimento de todos e ninguém possa alegar ignorância, é expedido o presente edital, que será publicado e afixado na forma da lei. Presidente Prudente, 17 de março de mil novecentos e setenta e três (1973). Eu, (a) Cecílio Rufino, Escrevente autorizado, datilografado e subscrevi. O JUIZ DE DIREITO, (a) REYNALDO ANTONIO VESSANI Confere com o original. Dou fé. Data supra.

EDITAL DE LEILÃO

O doutor LUIZ ELIAS TAMBARA, Juiz de Direito da Terceira Vara desta cidade e comarca de Pres. Prudente, do Estado de São Paulo, na forma da Lei, etc. FAZ SABER a todos quantos do presente edital virem, conhecimento tiverem ou interessar possam, que perante este Juízo e Cartório do 3.º Ofício se processam os autos de "EXECUTIVO FISCAL" (feito n.º 719/71) que o I.N.P.S. "move contra PAULO TADAYUKI SAKOTAMI e que no próximo dia 4 de junho, às 14,00 horas, será levado a público de venda e arrematação à quem maior lance oferecer, os bens penhorados nos autos acima mencionados, constante do seguinte: Um torno mecânico marca "TUM"-30, série V. 1.689, cor cinza, com motor elétrico tri-fásico 3 H. 220 volt, torno próprio para recondicionar carcasas de caminhões e outros veículos, o qual foi avaliado por Cr\$ 20.000,00 (vinte mil cruzeiros). E para que chegue ao conhecimento de todos e ninguém possa alegar por ignorância é o presente edital expedido, que será publicado e afixado no lugar de costume. Dado e passado nesta cidade e comarca da Pres. Prudente, aos 24 dias do mes de maio do ano de mil novecentos e setenta e tres (1973). Eu, (as ilegível), escrevente autorizado, datilografado e subscrevi.

O JUIZ DE DIREITO
LUIZ ELIAS TAMBARA
Juiz da 3.ª Vara
25.26-5 e 5-6-73

— Seja um colaborador do Hospital Santa Te-
— rezinha dos Tuberculosos Pobres! Faça sua
— adesão com a sra. Aparecida da Silva Coim-
— bra, pelo fone 3-4306 ou na Av. Washington
— Luiz, 1031.

ATA DA SESSÃO DE POSSE DA DIRETORIA...

CONTINUAÇÃO DA PAGINA ANTERIOR

2.º semestre	493	2.045	2.131	4.643
TOTAL de Internações	1.006	4.005	4.218	9.229
	10%	44%	46%	100%
INTERNAÇÕES PEDIÁTRICAS:				
Pediatria não pagante				
Janeiro a junho-72				645
Julho a dezembro-72				754
TOTAL de internações				1.399
Recuperação não pagante				
Janeiro a junho-72				108
Julho a dezembro-72				81
TOTAL de internações				189
TOTAL DE INTERNAÇÕES PEDIÁTRICAS N.P.				17%
				1.588

ESTATÍSTICA DE ALTAS DURANTE O ANO DE 1.972

Mês	Pagante	Não Pag.	Total
Janeiro	413	377	790
Fevereiro	407	300	707
Março	430	336	766
Abril	381	373	754
Maio	381	340	721
Junho	477	358	835
Julho	416	316	732
Agosto	390	305	695
Setembro	447	365	812
Outubro	429	390	819
Novembro	421	383	804
Dezembro	395	387	782
Total	4.987	4.230	9.217

LEITOS HOSPITALARES 231
MÉDIA DE LEITOS DIAS 227
QUOCIENTE DE OCUPAÇÃO 98%

OBITOS:

Mês	Pagante	Não Pag.	Total
Janeiro	—	11	11
Fevereiro	—	7	7
Março	1	7	8
Abril	—	17	17
Maio	3	4	7
Junho	10	16	26
Julho	7	29	36
Agosto	5	11	16
Setembro	12	18	30
Outubro	11	23	34
Novembro	17	24	41
Dezembro	12	30	42
Total	78	197	275

QUOCIENTE DE MORTALIDADE — 3%

OBITOS — 1972 — ESTATÍSTICA POR FAIXA ETÁRIA

Mês	0-12	13-20	21-30	31-40	41-50	+50	Total
Janeiro	7	—	1	1	1	1	11
Fevereiro	4	—	—	—	1	2	7
Março	5	—	1	1	1	—	8
Abril	14	—	—	—	2	1	17
Maio	4	—	1	1	—	1	7
Junho	11	2	1	3	4	5	26
Julho	11	5	2	3	3	12	36
Agosto	6	—	1	2	2	5	16
Setembro	17	1	2	5	—	5	30
Outubro	15	—	3	1	5	10	34
Novembro	13	2	3	3	—	20	41
Dezembro	19	1	2	4	1	15	42
Total	126	11	17	24	20	77	275

QUOCIENTE DE MORTALIDADE — 3%

OBITOS INFANTIS — (maternidade)

Parte	Prev.	N.Pag.	Total
Nati-mortos a termo	3	12	26
Frematuros	—	13	22
R.N. de termo	2	10	28
Total	5	35	104

QUOCIENTE DE MORTALIDADE INFANTIL — 3,7%

OBITOS MATERNO:

Obito pós-partum ni/hil
Ante-partum 4
QUOCIENTE DE MORTALIDADE MATERNA: 0,2%

ESTATÍSTICA DE CIRURGIA 1.º Semestre-1972

	Part.	Prev.	NPag.	Total
Janeiro	65	162	121	348
Fevereiro	68	154	158	380
Março	48	168	162	378
Abril	53	142	165	360
Maio	58	169	156	383
Junho	75	155	119	349
TOTAL	367	950	881	2.198
PERCENTUAL	17%	43%	40%	100%

ADULTOS:- 69%
CRIANÇAS:- 31%

Cirurgias	Jan.	Fev.	Mar.	Abr.	Maio	Jun.	Total
Otorrinolaringologia	49	74	39	25	60	47	294
Oftalmologia	15	15	14	5	5	15	69
Gastroenterologia	25	17	15	31	33	25	146
Toraxicas	5	2	4	8	9	11	39
Urológica	19	16	24	10	16	34	109
Protológicas	14	7	9	6	4	6	46
Vasculares	7	9	3	6	6	6	37
Neurologicas	5	4	6	2	5	6	28
Ortopedicas	56	64	50	76	49	77	372
Plasticas	14	13	16	10	14	9	76
Ginecológicas	75	78	84	83	78	83	481
Outras	64	81	114	98	104	40	501
Total	348	380	378	360	383	349	2.198

ap. Presidente Prudente

CENTRO CIRURGICO — ESTATÍSTICA DE ATENDIMENTOS

Mês	Adulto	Criança	Part.	Prev.	N.Pag.	Total
Junho	532	180	127	246	159	532
Agosto	344	130	79	235	160	474
Setembro	331	126	86	223	148	457
Outubro	293	147	54	186	201	441
Novembro	298	109	94	168	145	407
Dezembro	302	97	79	157	163	399
TOTAL	1920	790	519	1215	976	2710
Percentagens	71%	29%	19%	44%	37%	100%

Cirurgias	Jul	Ag	Set	Out	Nov	Dez	Total
Otorrinol	75	31	41	29	19	21	216
Oftalmologia	8	6	6	6	8	2	36
Gastroenterol	20	42	26	39	38	42	207
Toraxicas	6	12	8	14	7	13	60
Urológicas	28	30	14	12	17	18	119
Protológicas	2	8	4	9	7	6	36
Ginec. e Obst.	102	69	70	65	49	62	417
Vasc. Periferica	13	15	8	4	18	11	69
Neurologicas	4	6	4	2	7	6	29
Ortopedicas	64	53	62	47	51	41	318
Plasticas	15	8	8	11	10	10	62
(+) Outras	195	194	206	203	176	167	1141
Total	532	474	457	441	407	399	2710

(+) — OUTRAS: quase a totalidade refere-se a curativos de queimados efetuados no Centro Cirurgico

ESTATÍSTICA DE ATENDIMENTO NO CENTRO CIRURGICO MAIO A DEZEMBRO DE 1.972

Cirurgias	Adulto	Crianças	Part.	Prev.	N.Pag.	Total
Otorrinolaringol	157	166	138	93	92	323
Oftalmologicas	32	24	16	13	27	56
Gastroenterolog	233	32	117	90	58	265
Toraxicas	54	26	20	26	34	80
Urológicas	134	35	75	57	37	169
Protológicas	40	6	26	11	9	46
Ginec. e Obstét.	573	5	337	124	117	578
Vasc. e Periferic.	76	5	28	35	18	81
Neurologicas	27	13	15	8	17	40
Ortopédicas	279	165	206	65	173	444
Plasticas	63	22	38	16	31	85
(+) Outras	706	579	618	146	521	1.285
TOTAL	2.374	1.078	1.634	684	1.134	3.452
	69%	31%	48%	19%	33%	100%

(+) — OUTRAS — número elevado tendo-se em vista que quase a totalidade refere-se a curativos de queimados.

RESUMO:

Período	Adulto	Criança	Part.	Prev.	N.Pag.	Total
1.º semestre	1.516	682	367	950	881	2.198
2.º semestre	1.920	790	519	1.215	976	2.710
TOTAL	3.436	1.472	886	2.165	1.857	4.908
	70%	30%	18%	45%	37%	100%

TOTAL DE CIRURGIAS EM 1972 — 4.908

MATERNIDADE — 1.972

Partos	Part.	Prev.	N.Pag.	Total
Simples	103	915	982	2.000
Duplos	2	10	11	23
Cesareas	58	301	124	483
Forceps	11	57	12	80
Partos induzidos	3	44	2	49
Pélvicos	2	8	11	21
TOTAL — PARTOS	179	1.335	1.142	2.656
	7%	50%	43%	100%

CURETAGENS 61 257 197 515

TOTAL DE ATENDIMENTO NA MATERNIDADE 240 1.592 1.399 3.171
Percentual 7% 50% 43% 100%

NASCIMENTOS:

Prematuros	2	19	36	57
Imaturos	5	13	8	26
R.N. de termo	174	1.313	1.109	2.596
Total	181	1.343	1.146	2.679

ABORTOS — 5 9 14
FALSO TRABALHO PARTO 2 9 26

OBITOS:

Maternos-pós partum	—	—	—	—
Maternos-ante-partum	—	4	—	4
Nati-mortos a termo	3	12	16	41
R.N. termo-morte após	N 2	10	16	28
Prematuros	—	13	22	35

QUOCIENTE DE MORTALIDADE INFANTIL — 4,2%
Percentual de Cesáreas s/ partos Normal: 19,5%
Nascimentos 2.679
Abortos 14
OBITOS 108
QUOCIENTE DE MORTALIDADE MATERNA: 0,2%

ESTATÍSTICA DE ATENDIMENTO AMBULATORIO 1.972

Especialidades	1.º Semestre		2.º Semestre		Total	Total
	Cons.	R	C	R	Consultas	Retornos
Otorrinolaringologia	310	162	191	—	501	162
Cardiologia	377	81	138	94	515	175
Urologia	104	33	69	31	173	61
Dermatologia	164	29	74	10	238	39
Plasticas	79	23	46	8	125	31
Neurologia	166	45	150	52	316	97
Gastroenterologia	334	131	159	136	493	267
Ortopedia	1.196	1.062	833	1.146	2.029	2.208
Vasculares	81	16	62	27	143	43
Fisiologia	9	3	36	34	43	37
Oftalmologia	6	—	—	—	6	—
Total	2.826	1.585	1.758	1.538	4.584	3.123

(CONTINUA NA PAGINA SEGUINTE)

ESTABELECIMENTOS AUTUADCS

Durante ronda efetuada ontem pelo investigador Elvis e inspetor Luchino, do Setor de Diversões Públicas, foram visitados e autuados sete estabelecimentos onde o jogo de bilhar "snooker" era explorado sem a devida autorização.

Essas blitz vem sendo realizadas com frequência e apesar das notas publicadas a respeito, as irregularidades continuam se repetindo. Além da falta de alvará e licença, muitas casas não possuem condições de funcionamento e seus proprietários são adverteidos.

Cerca de 200 bolas usadas na prática do bilhar e "snooker" foram apreendidas ontem pelos policiais, e segundo eles a operação será repetida nos próximos dias.

MULHERES LESAM FIRMAS

EM MILHÕES

Com a publicação feita ontem por esta folha, sobre as falcatruas que vinham sendo cometidas por Elizabeth Maria da Silva e Maria de Lourdes da Silva, moradores a Rua Venezuela, 949, nesta cidade, apareceram diversas vítimas das mesmas. Especialistas na aplicação do "conto de crediário" elas conseguiram adquirir onze mil e trezentos cruzeiros em mercadorias, usando documentos adulterados, inclusive os de um seu irmão, que explicavam ser esposo de uma delas.

Apesar das razuras contidas nas carteiras profissionais que apresentavam, ambas conseguiram lesar muitas lojas. Em retanto, o encarregado do setor de crédito da última onde estiveram, desconfiou das adulterações feitas e enquanto elas escolhiam a mercadoria, telefonou a polícia.

Detidas para averiguações, Elizabeth e Maria de Lourdes da Silva não puderam negar sua malandragem, já que os policiais facilmente reconheceram serem falsas as anotações contidas nos documentos.

DECLARAÇÃO

Eu, Otavio da Silva, abaixo assinado, declaro por la presente que perdi o Certificado de propriedade n.º 116.046, expedido pela Delegacia de Polícia de Pres. Prudente, em data de 7 de Março de 1973, bem como a T.R.U. e seguro obrigatório válido até 31 de Dezembro de 1973, referente o veículo tipo XISPA — moto ciclota — cor Bordo — Chassis M-175A0637D, ano 1972, 125 cilindradas, ficando os mesmos sem efeito algum visto estar providenciando a 2ª. via dos mesmos.

Pres. Prudente, 22 de Maio de 1973.
a) Otavio da Silva
25-26-27/5/73

DECLARAÇÃO

Eu, Said Kalife Naggi, pe la presente DECLARO para fins de obter uma segunda via que foi extraviado o Certificado de Propriedade n.º 937.780, expedido pela Delegacia de Polícia de Santo Inácio PR, em data de 27/07/72, pertencente ao veículo de marca Volkswagen tipo Sedan 1.300, motor n.º BF-210.046, chassis n.º B-8.536.820, ano de fabricação 1.968, cor Azul Diamante.

Outrossim DECLARO, que o mencionado documento fica sem nenhum efeito, por já estar sendo providenciado uma 2.ª VIA do mesmo, na repartição competente.

Santo Inácio-PR., 22 de maio de 1973.
24-24-26/5/72

Declaração

Declara para os devidos fins de direito e a quem possa interessar que se extraviou a minha carteira de Motorista Amador n.º 010.391, prontuário n.º 14.175, expedida em data de 24 de novembro de 1965, pela 14.ª Ciretran de Presidente Prudente-sp.

Declaro, outrossim, que a mesma fica sem validade visto esta providenciando a obtenção da respectiva Segunda Via.

Presidente Prudente 23 de maio de 1973
a) Waldemar Leite
24-25-36/5/73

Declaração

FERNANDO PERES SOLER FILHO, declara para os devidos fins e efeitos legais que se extraviou a sua Carteira Nacional de Habilitação n.º 10.785, prontuário n.º 21.772, expedida pelo 14.ª Ciretran de Presidente Prudente, em data de 11 de Janeiro de 1971.

Declara, outrossim, que a mesma fica sem efeito em vista de estar providenciando a expedição da 2.ª via.

Pres. Prudente, 23 de maio de 1973.
— Fernando Peres Soler Filho —

ATA DA SESSÃO DE POSSE DA DIRETORIA...

CONTINUAÇÃO DA PAGINA ANTERIOR

RESUMO:

C — (Consultas)	4.584
R — (Retornos)	3.123
Total Geral de consultas	7.707

100% — Não Pagantes

ESTATISTICA DE ATENDIMENTO

AMBULATORIO

DE JANEIRO A JUNHO — 1972

Especialidades	Jan.		Fev.		Março		Abril		Maio		Junho		Total Total	
	C	R	C	R	C	R	C	R	C	R	C	R		
Otorrinolaring.	44	29	40	28	74	13	78	21	54	16	39	6	377	162
Cardiologia	78	15	66	10	62	27	60	31	51	21	41	26	310	81
Urologia	20	4	23	3	16	7	22	6	20	4	3	9	104	33
Dermatologia	48	3	23	5	28	7	32	11	20	—	13	3	164	29
Plastica	8	3	9	1	23	4	9	6	10	2	20	7	79	23
Neurologia	34	9	11	11	36	10	45	9	27	1	13	5	166	45
Gastroenterol	109	33	38	11	69	19	48	22	51	21	29	25	334	131
Ortopedia	253	238	184	209	141	90	177	193	234	125	207	202	1.196	1.062
Vasculares	30	5	10	2	15	3	7	2	11	1	8	3	81	16
Tisiologia	—	—	—	—	—	—	—	—	—	—	—	—	9	3
Oftalmologia	—	—	—	—	—	—	—	—	—	—	—	—	6	—
	624	339	404	280	460	180	478	306	479	191	381	289	2.826	1.585

1.º SEMESTRE:

TOTAL DE CONSULTAS	2.826
TOTAL DE RETORNOS	1.585
TOTAL GERAL	4.411

100% — Não Pagantes

ESTATISTICA DE ATENDIMENTO

AMBULATORIO

DE JULHO A DEZEMBRO DE 1972

Especialidade	Julho		Agosto		Setemb.		Out.		Nov.		Dez.		Tot. Tot
	C	R	C	R	C	R	C	R	C	R	C	R	
Otorrinolaring.	35	—	41	—	28	—	37	—	26	—	24	—	191
Cardiologia	4	1	42	21	30	13	27	27	19	22	16	10	138
Urologia	14	7	17	4	7	7	8	6	13	4	10	3	69
Dermatologia	15	—	11	—	13	2	5	2	15	2	15	4	74
Plastica	10	—	3	2	12	—	10	1	8	3	3	2	46
Neurologia	17	7	10	6	26	13	18	9	49	12	30	5	150
Gastroenterologia	19	12	41	29	25	32	39	38	27	18	8	7	159
Ortopedia	160	206	105	152	127	196	142	232	170	174	129	186	833
Vasculares	7	3	6	5	8	5	14	1	16	3	11	10	62
Tisiologia	3	—	8	3	5	7	6	6	10	13	4	5	36
Oftalmologia	—	—	—	—	—	—	—	—	—	—	—	—	—
	284	236	284	222	281	275	306	322	353	251	250	232	1.758

2.º SEMESTRE:

TOTAL DE CONSULTAS	1.758
TOTAL DE RETORNOS	1.538
TOTAL GERAL DE CONS.	3.296

100% — Não Pagantes

AMBULATORIO DE GINECOLOGIA "ADA ALMEIDA LIMA" ATENDIMENTO EM 1972

CASOS ATENDIDOS:

472	paciente novos
28	retornos de 6 meses
272	retornos simples
772	atendimentos

DIAGNOSTICO COLPOSCOPICO

Classe I-A	49
Classe I-B	15
Classe II-A	142
Classe II-B	75
Classe II-C	—
Classe II-D	6
Classe III-A	15
Classe III-B	4
Classe IV-A	3
Classe IV-B	2
Classe V	4
	315

DIAGNOSTICO CITOLOGICO:

Classe I	67
Classe II	330
Classe III	3
Classe IV	1
Classe V	6
	407

INTERVENÇÕES:

Radioterapia	1
Cauterizações	56
Curetagens	43

AMBULATORIO DE PREV. CANCER GINEC. ADA ALMEIDA LIMA

BIOPSIAS:

Colo	16
Mama	10

CIRURGIAS REALIZADAS:

Apendicectomia	1
Cistodermoide Esquerdo	1
Curetagem de Canal	3
Conização de Colo Uterino	3
Drenagem de Bartollinit	1
Exeresse de Polipo	8
Exeresse de Condilona Vulvar	2
Exeresse de Cisto de Ovario	2
Exeresse Utero Extra Numerário	1
Esfinctero Plastia	1
Histerectomia Vaginal	8

Histerectomia Abdominal	1
Histerectomia Sub-Total	1
Halsied	2
Herniorrafia	1
Implantação de Ureter	1
Laparotomia Ginecológica	2
Laqueadura de Trompas B	1
Lise de Sinequia Vulvar	1
Manchester	5
Ooforectomia	5
Perineoplastia	5
Ressecção de Tu. de mama	1
Salpingectomia Bil	4
Toque sob anestesia	2
W. Meigs	3
	66

Realizaram-se 43 reuniões para discussões decasos.

UNIDADE RESPIRATORIA SÃO LUCAS

ESTATISTICA DE ATENDIMENTO

1972

Pacientes Atendido em 1972

Sendo:	735
Pacientes Novos	606
Pacientes Antigos	129
Externos	326
Internos	409
Particulares	98 — 13%
Previdenciários	364 — 49%
Não Pagantes	273 — 38%

NEBULISACOES:

Pacientes: Externos	302
Internos	403
	705
N.º de Nebul — Externos	1.839
Internos	3.796
	5.632

R.P.P.I.

Pacientes: Externos	30
Internos	23
	53
N.º de RPPI: Externos	441
Internos	269
	710

OUTROS PROCEDIMENTOS:

Vapor úmido: Externos	20
Internos	22
	42

R.P.P.I. contínuo

Nebulização contínua	10
	5

BANCO DE SANGUE JOAO XXIII

DOADORES

Voluntários familiares	590	590	GLOBULOS VERMELHOS:
Voluntários	840	Particulares	13
Voluntários militares	1.075	Previdenciários	27
Machado Guerreiro — sóro	—	Não pagantes	23
reagente	46		
Sifilis — sóro reagente	32		53

RECEPTORES

Sangue Total:	374	Particulares	—
Particulares	819	Previdenciários	2
Previdenciários	986	Não Pagantes	1
Não Pagantes	2.179		3

EXANGUINEO TRANSFUSÃO

5	Previdenciário	1
57	TOTAL DE RECEPTORES:	2.370
62	Particulares	392 — 16%
—	Previdenciários	906 — 39%
124	Não Pagantes	1.072 — 45%

PLASMA: —

Particulares	5	PLASMA ANTI-HEMOFILICO:	
Previdenciários	57	Previdenciário	1
Não pagantes	62	TOTAL DE RECEPTORES:	2.370
	—	Particulares	392 — 16%
	—	Previdenciários	906 — 39%
	—	Não Pagantes	1.072 — 45%

EXAMES DE LABORATORIO DE ANALISE CLINICA — 1972

Pacientes internados:	Não Pagantes	467 — 50%
Particulares	874 — 8%	
Previdenciários	5.333 — 48%	
Não Pagantes	4.816 — 44%	
	11.023	

EXAMES ANATOMO

PATOLOGICOS:	
Pacientes internados	
Particulares	127 — 13%
Previdenciários	360 — 37%

SERVIÇOS DE ANESTESIA

1972

TIPOS DE ANESTESIA

Geral	3.089	N.º
Peridural	134	
Raqui	1.142	
Bloqueio Braquial	8	
Bloqueio Regional	1	
Total de anestésias	4.377	

CLASSIFICAÇÃO SOCIAL:

Particulares	693	— 15 %
Previdenciários	1.810	— 41 %
Não Pagantes ou indigentes	1.874	— 44 %
	4.377	

CENTRO RADIOLOGICO

Atendimento em 1972

Pacientes Atendidos: — 5.374	
Particulares	812 — 15 %
Previdenciários	2.172 — 40 %
Não Pagantes	2.390 — 45 %
	5.374 — 100 %
Atendimentos de pacientes:	
Internos	2.620
Externos	2.754
	5.374

PRIMEIRO TABELIONATO DE

PROTESTOS

CARTORIO DR. LESSA — EDITAIS

Acha-se nesse cartório a Rua Barão do Rio Branco 481 - 1.º Andar para ser protestado por falta de fundos o cheque n.º 594660 da quantia de Cr\$ 864.65, emitido contra o Banco Mercantil do Brasil S.A por: Joseph Feres Chedid.

em cartório afim de efetuar o pagamento do referido cheque ou dar a razão por que não faz e ao mesmo tempo na falta do pagamento o notifico do competente protesto.

Presidente Prudente 25 de maio de 1973
Levy Mario Celestino
Tabelião Substituto

Acha-se nesse cartório a Rua Barão do Rio Branco 481 - 1.º Andar para ser protestado por falta de fundos o cheque n.º M-18/966183 da quantia de Cr\$ 800.00 emitido contra o Banco America do Sul S.A por: Joseph Feres Chedid.

Presidente Prudente 25 de maio de 1973
Levy Mario Celestino
Tabelião Substituto

Segundo Tabelionato de

Protestos

Dr. José Pagnozzi
Oficial Vitalício

Bel. Walter Afonso
Oficial Maior

EDITAIS DE PROTESTOS

Acha-se no cartório a meu cargo instalado a Rua Barão do Rio Branco 567 (Praça 9 de Julho) desta cidade e comarca de Presidente Prudente para ser protestada por falta de pagamento (uma) nota promissória n.º 14 da importância de Cr\$ 420.11 (Quatrocentos e vinte cruzeiros e onze centavos) vencida em 24 de abril de 1973 emitida pela firma: CONTEC. Contábil e Representações Comerciais S/C Ltda. C.G.C.: 44.860.286/1

Presidente Prudente 25 de maio de 1973
Dr. José Pagnozzi-Escrivão

Acha-se no cartório a meu cargo instalado a Rua Barão do Rio Branco 567 (Praça 9 de Julho) desta cidade e comarca de Presidente Prudente para ser protestada por falta de pagamento (uma) Letra de Câmbio da importância de Cr\$ 843.20 (saldo) (oitocentos e quarenta e três cruzeiros e vinte centavos) (saldo) vencida em 01 de março de 1973 de vida pelo sr. Valter Roberto Alvarenga.

Presidente Prudente 25 de maio de 1973
Dr. José Pagnozzi-Escrivão

Acha-se no cartório a meu cargo instalado a Rua Barão do Rio Branco 567 (Praça 9 de Julho) desta cidade e comarca de Presidente Prudente para ser protestada por falta de pagamento (uma) Letra de Câmbio da importância de Cr\$ 241.80 (saldo) (duzentos e quarenta e um cruzeiros e oitenta centavos) (saldo) vencida em 15 de junho de 1972 devida pela sra. Haidée Abreu.

Presidente Prudente 25 de maio de 1973
Dr. José Pagnozzi-Escrivão



COMPANHIA PAULISTA DE SEGUROS

Confie seu Seguro a um Símbolo de Tradição

MATRIZ: RUA LIBERO BADARO, 158 - S. PAULO
ESCRITÓRIO REGIONAL DE PRES. PRUDENTE:
RANGEL S. ALVES
RUA JOAQUIM NABUCO, 492 - FONE 3-3762

ESPORTIVA.

Eis os jogos de hoje pelo teste 137 da Loteria Esportiva	Jogo Nove Central x Nautico
Jogo Tres	Jogo Dez
Pinheiros x Pontagrossense	Paissandu x Sporte Belem
Jogo Sete	Jogo Onze
Vila Nova x Goiania	Fortaleza x America
Jogo Oito	Jogo Treze
Santa Cruz x Spte. Recife	Vitoria x Galicia

Jogos e Juizes para hoje

Eis o placar desta sabatina, assim como os senhores arbitros, designados pela Federação Paulista de Futebol.	Nilson Cardoso Billa Nordeste x Ferroviaria
Taca São Paulo	Roberto Nunes Morgado Amistosos pelo Estado de São Paulo
Palmeiras x Corinthians	Portuguesa x America -RIO
Oscar Scolfaro	Dulcilio Vanderlei
Guarani x Portuguesa	Estrela x São Cristovão
Alcirio Agostinho	Marcio Campos Salas
Paulista x Ponte Preta	São José x Bonsucesso
Silvio Acaasio da Silveira	Antonio Fonseca Ribeiro
XV de Novembro x S. Bento	Velo Club x Catanduvense
Edson Valter Pantozzi	João Araújo dos Santos
America x Comercial	Olimpia x Juventus
Renato de Oliveira Braga	Vandevaldo Rangel
Botafogo x Marilia	Santo André x Saad - Ger son Sebastião Vendramini

Gerson deixou a seleção

Depois de sentir uma antiga lesão na coxa esquerda durante o treino de quinta-feira a tarde na Gavea, o meia-armador Gerson sentiu que não poderia continuar na seleção brasileira e, a noite, antes que a comissão técnica determinasse sua dispensa, ele mesmo resolveu ir embora. Chorando, deixou a concentração, no carro do medico Mauro Pompeu.

O Gerson herói, que marcou época na seleção brasileira, pode estar desaparecendo. Com esta contusão dificilmente Gerson, que estreou em 63 e que os últimos 10 anos foi um personagem tão util quanto discutido, talvez não venha a ser mais aproveitado no time de Zagalo. Como esta excursão é um teste para a Copa do Mundo de 74, parece mais prudente colocar em campo um jogador jovem, como Clodoaldo, e melhorar sua experiencia visando a defesa da hegemonia no futebol mundial.

Depois de sentir uma antiga lesão na coxa esquerda durante o treino de quinta-feira a tarde na Gavea, o meia-armador Gerson sentiu que não poderia continuar na seleção brasileira e, a noite, antes que a comissão técnica determinasse sua dispensa, ele mesmo resolveu ir embora. Chorando, deixou a concentração, no carro do medico Mauro Pompeu.

O Gerson herói, que marcou época na seleção brasileira, pode estar desaparecendo. Com esta contusão dificilmente Gerson, que estreou em 63 e que os últimos 10 anos foi um personagem tão util quanto discutido, talvez não venha a ser mais aproveitado no time de Zagalo. Como esta excursão é um teste para a Copa do Mundo de 74, parece mais prudente colocar em campo um jogador jovem, como Clodoaldo, e melhorar sua experiencia visando a defesa da hegemonia no futebol mundial.

MINI COPA REGIONAL
Mini Copa Regional terá prosseguimento amanhã com a realização dos seguintes jogos:
Em Pres. Prudente Estádio Municipal 8,00 hs. Rio 400 X Lider Clube
Em Santo Anastacio — ... 15,30 hs.
Clube dos Bancarios x Leal AC
Em Indiana — 15,30 hs. CA Indianense x Juventude de Alfr. Marcondes.

CAMPEONATO EXTRA
O Campeonato Extra amador, promovido pela LPP, cujos jogos são realizados aos sabados terá sequencia hoje com estas partidas:
Campo do Sepinha — 15,30 hs.
CC Nissel x Concacaf
Campo do Bragantino A — 15,30 hs.
SECRAS x São Luiz
Campo do Bordon — 15h30
GRE COMPRE x SOUZA CRUZ
Campo do Rio 400 — 15h00
CEZAR AUDI x CA' PRES. PRUDENTE
Campo do São Bento — 15,30 hs.
EC KARAZAWA x ATAS.

ANIVERSARIANTE
Na última 4a. feira dia 25 aniversariou Luiz Miguel, atualmente respondendo pela Secretaria da Liga Prudentina de futebol e pela direção tecnica da Seleção Amadora da cidade. Além das funções citadas Miguel é considerado no momento um dos melhores juizes do quadro de arbitros da LPP. Nossos parabens ao dedicado esportista.

IMPARCIAL E COMERCIAL
A turma aqui da casa acertou a realização de um

jogo de futebol de salão contra a Radio Comercial, amanhã as 9 hs. na quadra do Corinthians. O encontro promete ser bastante disputado com os dois plantéis dispostos a vitoria. Se não der empate acreditamos que o menos ruim de verá vencer.

JOGOS UNIVERSITARIOS
Hoje começam os jogos Universitários Prudentinos no 2.o ano de disputas, reunindo os estabelecimentos de ensino superior da cidade. A abertura dos Jogos será na Prudentina as 19,30 hs. iniciando-se a seguir as primeiras disputas.
Voleibol Feminino
Direito x Educação Física
Voleibol Masculino
Filosofia APEC x Filosofia FAFI

BOJA AO CESTO MASCULINO
Direito x Filosofia APEC
As 15,30 hs. no Estádio Municipal será disputado o primeiro jogo de futebol de campo, reunindo Filosofia FAFI x Economia.
AMANHÃ
8,00 hs. no Orion Clube, Av. Cel. Marcondes, 1950
13,45 hs. no Estádio Municipal 2.o jogo de futebol de campo reunindo Educação Física x Filosofia APEC 15,45 hs também no Municipal 3.o jogo de futebol de campo entre Faculdade de Direito e vencedor do Jogo n.o 1.

Os Jogos Universitários Prudentina de Esportes, com o patrocínio da CCE e SESC.

TORNEIO DE VOLEIBOL
O SESI promoveu um torneio de Voleibol Feminino em colaboração com a Delegacia Regional de Educação Física e CCE, tendo se encerrado no último dia 13

com a seguinte classificação:
1.o — Seleção A da CCE — Campeã
2.o — Escola de Educação Física — vice campeã
3.o — Seleção B da CCE
4.o — Colegio Tanel Abud

BAIRRO DE SAO PEDRO
Os moradores do Bairro de São Pedro, viverão amanhã as emoções da Olimpíada, promovida pelo SESC que se realiza naquele local. No domingo passado foram disputadas as competições de Salto em altura, salto em extensão e Arremesso de peso nas mais diferentes categorias. Amanhã, a Olimpíada terá prosseguimento com Jogos de Xadrez, Damas, Dominó, também em várias categorias.

REABILITAÇÃO
A palavra de ordem em Indiana é a reabilitação. No último domingo o CA Indianense apresentou-se em Pres. Wenceslau e foi derrotado pelo Corinthians de goleada, o que deixou bastante aborrecida a torcida de Indiana. Para amanhã pela 2a. rodada da fase semifinal da Mini Copa, o alvi negro Indianense vai receber a visita do Juventude de Alfredo Marcondes, estando todo plantel disposto a cumprir excelente performance visando a total reabilitação. O Juventude de Alfredo Marcondes é uma força da Mini Copa e o pessoal de Indiana sabe disso e para tanto durante os treinos da semana o técnico da CAI procurou uma formula que possa conter as passadas dos companheiros de Gilberto e darem uma vitoria ao torcedor de Indiana. O Juventude de por seu turno, sabendo que jogar fora de casa é sempre muito difícil, tam-

bém está bastante preparado para a porfia e jogara contra o Indianense de cabeça fresca, buscando igualmente os dois pontos. O torcedor de Indiana poderá assistir um bom encontro domingo no Estádio local.

AMANHÃ NO PARQUE
Um bom jogo de futebol está programado para amanhã pela manhã no estádio do Parque São Jorge, reunindo o amador do Corinthians contra o Hinomoto. O Departamento Amador do alvi negro vem sendo supervisionado pelo dedilhado Eloi do Carmo, e já está treinando há algum tempo, visando formar uma boa equipe para o proximo campeonato da cidade. O Hinomoto é o bi campeão Juvenil de Pres. Prudente e por certo será um adversário difícil para o amador corinthiano. Eloi do Carmo está convocando os seguintes jogadores para essa partida: Carola, Vladimir, Jair Zé Carlos, Tavares, Espeto Arnaldo, Nene, Beto, Helio Carlos e outros. Enquanto isso o tecnico do Hinomoto contará com: Kico, Nego, Sodinha, Roberto, Cabeclinha, Alexandre, Nelsinho, Doca, Betinho, Mirandinha Paquinha, Zezinho, Ronaldo e Robertinho. O jogo tem seu inicio previsto para as 9 horas.

REINICIO DE ATIVIDADES
O Guarani da Vila Formosa que cumpriu excelente campanha no ultimo campeonato amador, depois de algum tempo em recesso, voltará as atividades, devendo jogar amanhã amistosa mente contra o Independente no campo da Vila Industrial no periodo vespertino. Esse jogo marcará o reinicio das atividades do bugre

visando formar um grande conjunto para as disputas do proximo certame da cidade. O tecnico alvi verde está convocando os seguintes atletas a se fazerem presentes amanhã a tarde no campo Industrial: Milton Prego, Zico, Gica, Daica Luiz Toninho, Sergio, Sodinha, Cidinho, Bizil, Amendoim; Pudiga; e outros valores que queiram fazer testes no Bugre da V. Formosa.

Em Pirapozinho
Interessante partida de futebol de salão foi disputada na ultima 4.a feira na cidade de Pirapozinho, quando estiveram se defrontando as equipes do Níbio de Bancos de Pres. Prudente e de Pirapozinho. O tempo regulamentar apontou o empate de 7 a 7, demonstrando claramente o equilíbrio de forças entre as agências. O time prudentino jogou com: David, Milton, Lorival, Deodoro (Luiz) e Wilson, sendo os gols de Deodoro 3, Wilson 2 e Lorival 2.

Bairro do Limoeiro
Amanhã os torcedores do Bairro do Limoeiro, vão comparecer ao campo local para torcerem pela sua equipe no difícil compromisso contra o km 28 de Coronel Goulart. O jogo está previsto para as 16 horas de vendo na preliminar jogarem os aspirantes de ambas as equipes. O tecnico do Bairro do Limoeiro já escalou sua equipe que deverá obedecer a seguinte

formação: Gildo — Golans Luiz — Tião e Nene — Sidnaldo e Dalaquí — Zé Preto, Gustinho — Miro e Luíla.

Hoje a tarde Tendo como palco o gramado do Parque São Jorge estarão jogando esta tarde as equipes dos Veteranos do Corinthians e da Santa Casa de nossa cidade. Os Veteranos nos ultimo domingo foram derrotados por goleada contra o conjunto da Willis de Rancharia em prelio que serviu de prelijo para Corinthians e Corumbá, e tudo farão esta tarde para conseguirem uma reabilitação. Enquanto isso o quadro da Santa Casa é formado apenas por farmacêuticos e enfermeiros do nosso maior hospital e será um adversário difícil para os comandados do Sargento Constantino. O jogo está marcado para as 16 horas no Estádio do Corinthians.

Ribeirão dos Índios
O publico torcedor de Ribeirão dos Índios, terá em seujeio amanhã a tarde de assistir a um bom jogo amistosito reunindo o Iguá FC local e a equipe da Vila Santa Helena de nossa cidade. O prelio será dos mais interessantes, uma vez que o Índio possui uma boa equipe e o Santa Helena fará estreiar nessa partida suas mais recentes aquisições.

LEMBRETE!!!

Todos os veiculos com Placas de final "5" terão que recolher a Taxa Rodoviária Unica até o dia 31 do corrente. A partir daquela data será cobrada a multa de Cr\$ 312,00.
TADASHI KURIKI — LICENCIAMENTO DE VEICULOS — Dr. Gurgel, 619 — Fone: 3-5318

COMERCIAL - ESQUEMA VESTIBULARES - IMPARCIAL "VESTIBULARES - 1973"

A FACULDADE DE MEDICINA VETERINARIA E AGRONOMIA DE JABOTICABAL, realiza dois Concursos Vestibulares por ano: O primeiro em janeiro e o segundo em JULHO. O número de vagas para cada curso é o seguinte: Agronomia 45 vagas, Medicina Veterinaria 45 vagas e Zootecnica 30 vagas.

Esta Faculdade e um Instituto isolado do Ensino Superior, mantido pelo Governo do Estado de São Paulo. O ensino é pago e os alunos deverão hospedar-se em repúblicas existentes na Cidade de Jaboticabal. As matriculas se encontram abertas ate o dia 09 de junho de 1.973

DOCUMENTOS PARA INSCRIÇÃO

A) Carteira de Identidade e fotocopia autenticada.

Obs: não pode ser 5 minutos.
B) 5 fotos 3x4 datadas e recentes.

DOCUMENTOS PARA MATRICULA

A) Fichas modelos 18 e 19 (Historico escolar do curso medio completo — Ginásio e Colegio, em duas vias, com firma reconhecidas;
B) Certificado de conclusão do segundo ciclo (Científico, classibo, normal comercial-industrial, agricola, ou equivalentes) em duas vias, com firmas reconhecidas;
C) Certificado de nascimento passada por Oficial de Registro Civil

D) Atestado recente de idoneidade moral, fornecido pela Delegacia de Polícia do local de onde procede ou por dois Professores efetivos;
E) Atestado recente de sanidade fisica e mental;
F) Fotocopia autenticada do Certificado Militar e do Título de Eleitor (se for o caso)
G) Cedula de Identidade (fotocopia autenticada)

INSCRIÇÕES ABERTAS

Faculdade de Medicina Veterinaria e Agronomia de Jaboticabal
Inatel — Santa Rita do Sapucaí
CESCEA — São Paulo

Universidade de Brasília
OMEC — Organização Mogiana de Educação e Cultura
Obs: Candidatos, estas inscrições encerrarão no dia 04/06/73, no Banco de Dados.

Informações e inscrições no Banco de dados de Vestibulares

A Rua Dr. Gurgel, 860 — Fone: 3-4520 HORARIO: 13 às 17 HORAS
O IMPARCIAL: TODAS AS 4.a FEIRAS, 6.a FEIRAS — DOMINGOS.
RADIO COMERCIAL: 7,30; 12,15; 17,30; 23,30 HS.

O primeiro Ford Maverick não tem preço: vai ser dado de graça.

Aut. pelo Min. da Fazenda, conf. processo S.C. n.º 402.790/73. Autorização n.º 0175

O primeiro Ford Maverick a sair da linha de montagem daqui a alguns dias não vai ser vendido. É um carro histórico, que marca uma nova era do automóvel brasileiro. Mas poderá ser seu, de graça, porque será sorteado pela Ford e seus revendedores. Para ganhar esse sensacional automóvel, basta dar um pulinho até nossa

Revenda, mostrar sua carteira de motorista e preencher um cupom, inteiramente grátis. Depois, com um pouquinho de sorte e a nossa torcida, Você terá o privilégio de sair de Ford Maverick na frente de todos. Um Maverick histórico. Presente da Ford para Você.

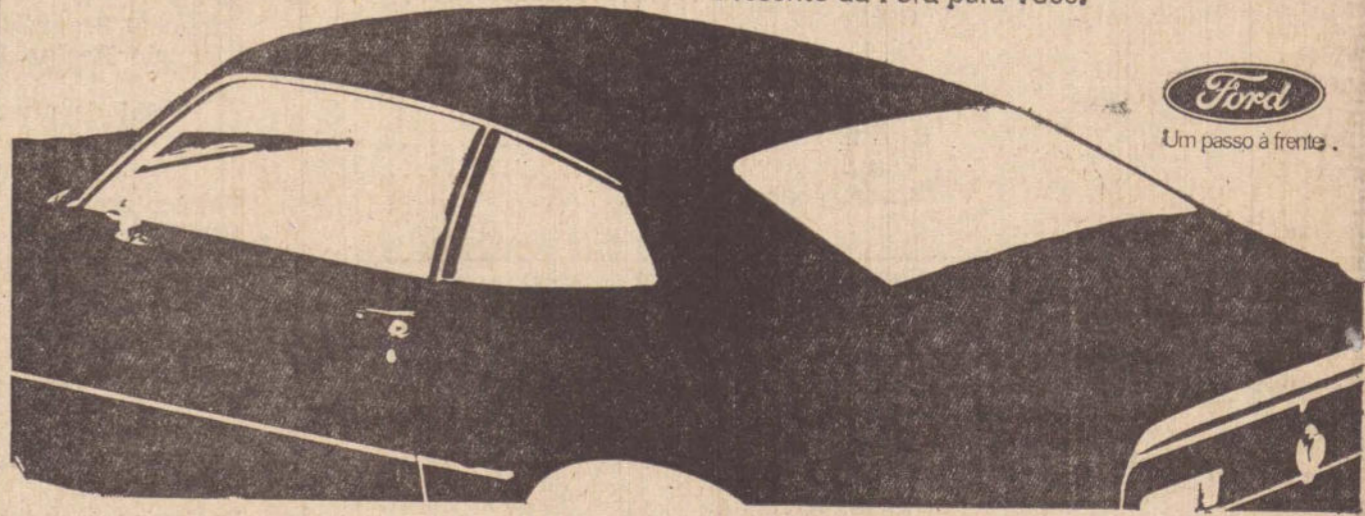

Ford É O QUE A **COMPRE** VENDE

Rua Rui Barbosa, 609 — Fones: 2-3604 — 3-5534 e 3-2057 — Presidente Prudente