

## PARA OS GRANDES MALES OS GRANDES REMEDIOS

ADELMO S.R. VANALLI

O Secretário de Economia e Planejamento do Estado, prof. Miguel Colasunnono, revelou na final da semana passada, em Pres. Prudente, o diagnóstico econômico da 10.ª Região Administrativa.

Disse alguma novidade? Não disse, mas não se esperava por certo que essa caracterização adquirisse matizes tão sombrios.

É preciso porém esclarecer que os dados compilados nesse grande diagnóstico de 230 páginas abrangem o contexto da 10.ª Região Administrativa, cuja sede é Pres. Prudente, ficando a ela subordinada as sub-regiões de Pres. Venâncio, Dracena, Osvaldo Cruz e Adamantina.

É forçoso reconhecer, contudo, que os dados contidos nesse levantamento produziram um duro impacto junto aqueles que se consideram mais interessados no desenvolvimento regional.

O esvaziamento populacional não é um fenômeno que fica adstrito à região da Alta Sorocabana. O próprio trabalho revela que a taxa de 18% ocorrida em nossa região repetiu-se no período 1960-70 em Marília, São José do Rio Preto, com 14% em Bauri e Ribeirão Preto.

O que se pode concluir dessa análise é que a região vem acompanhando o processo de desruralização do Estado, mas não o da urbanização, pois não foram ainda criadas condições de infraestrutura e de serviços públicos necessários para absorver a população deslocada para áreas rurais nas condições de situação nos centros regionais, assim como o saneamento básico.

O que nos preocupa e que anuncia a precariedade do doente também as providências para adoção de uma terapêutica eficaz.

Nesse ponto é que podemos em dúvida a oportunidade da divulgação feita pela Secretaria de Planejamento. Nenhum médico que se preze alarma a família porque um de seus membros é portador de um grave mal e demora na prescrição dos remédios mais convenientes. Quando muito põe o chefe da casa ao par da espécie de moléstia que aflige o seu paciente e imediatamente adota as providências com os recursos mais próximos.

Melhor faria a Secretaria de Planejamento, se levantasse toda a economia do Interior paulista para depois disso propor as soluções de forma global, guardadas, é evidente, as características regionais que se diferenciam entre si e reclamam providências específicas.

Como o processo de caracterização econômica começou pela região de Presidente Prudente é de supor-se que o governador Laudo Natel, efetivamente preocupado com o problema de interiorização econômica, adote em breve tempo um esquema capaz de remover as distorções que hoje alarmam a todos e devolva à região a sua melhor capacidade produtiva, geradora de riqueza e de amplo mercado de trabalho.

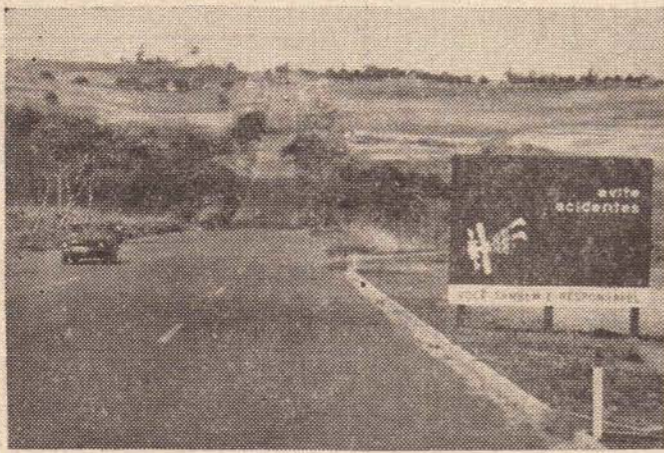

## D. E. R. implanta sinalização

O Departamento de Estradas de Rodagem implantou uma nova sinalização nas estradas próximas de Presidente Prudente.

Somente no trêvo foram afixadas 53 placas indicati-

vas e nos acessos de Pirapozinho, São José do Rio Preto e Bordon, 3 painéis gigantescos, de advertência.

Essas placas e os painéis são confeccionados com material de elevado custo, permitindo ser visto à grand-

distância e ganhando a noite contra a iluminação dos faróis excelente efeito.

As autoridades do D.E.R. encarecem a necessidade de proteger essa sinalização, não só pelo elevado custo

que elas representam mas pela segurança que elas de terminam aos usuários das estradas oficiais. Qualquer notícia sobre possíveis depredações poderá ser comunicada no posto da Polícia Rodoviária no trêvo.

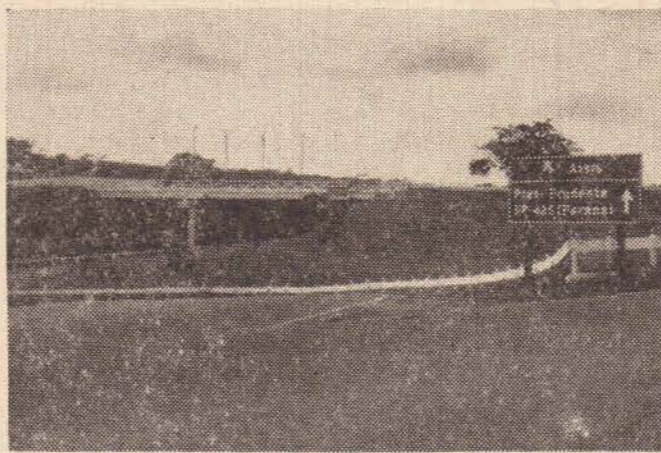

## Autorizada construção do Ginásio Estadual Monsenhor Sarrion

O governador Laudo Natel autorizou a construção do prédio do Ginásio "Monsenhor Sarrion", destinando verba de Cr\$ 1.700.000,00.

Como se recorda esta é uma reivindicação da administração Watal Ishibashi que chegou a doar ao Estado um terreno (nas proximidades do Parque São Jorge) para a edificação do prédio.

Recentemente a Câmara Municipal lembrou ao governador Laudo

Natel dos estudos que haviam sido iniciados naquela época e que não foram postos em prática durante o governo Abreu Sodré.

Agora, em ato publicado no "Diário Oficial", o governador acaba de autorizar aquela construção, destinando-lhe vultosos recursos, que transformará o G.E. "Monsenhor Sarrion" num dos mais modernos estabelecimentos de ensino do Interior do Estado.

## Martinópolis recebeu o Secretário do Turismo

Ao visitar Martinópolis no último fim de semana, o Secretário de Esportes, Cultura e Turismo, recebeu expressivas manifestações de carinho e simpatia. Recebeu homenagens, pernito e somente deixou a "cidade balneária" às 10h00 de domingo; mas antes, autorizou a liberação de 50 mil cruzeiros para a construção de vestiários, 50 luminárias para a Represa, um conjunto de agasalhos para as atletas que o homenagearam com a música "Meu limão, meu limoeiro", o ins-

trumental para a fanfarrinha do Colégio Monsenhor Sarrion, dirigido pelo professor Sérgio Zorzetto e ainda prometeu interceder no sen-

tido de conseguir aprovação para a construção de uma via de acesso de 12 Km., ligando a Represa à Rodovia Raposo Tavares.

## CONCURSO DE PROCURADOR

O Núcleo Regional de Seleção e Treinamento do Ministério da Fazenda, em São Paulo informou que se encontram afixados em sua sede, na rua Brigadeiro Tobias, 118, 45.º andar, o resultado final do concurso para Procurador da Fazenda Nacional, 3.ª categoria, e os despachos proferidos no recursos apresentados pelos candidatos.

## LAVRADOR ASSALTADO EM PRES. PRUDENTE

No período da tarde de ontem, formulou queixa à autoridade policial de plantão, o sítiante João Nardi, residente em Narandiba, dizendo-se vítima de um assalto praticado na Avenida Brasil, nas proximidades do Posto de Sementes.

O fato segundo o queixoso ocorreu por volta das 12h10, quando o sítiante encontrava-se de posse de uma pasta contendo mais de 2 mil cruzeiros, que recebera no Banco do Estado para liquidar alguns débitos. Na realidade, João Nardi sacou 3 mil cruzeiros em dinheiro, dos quais pagou Cr\$ 455,00, resultante de um empréstimo que contraiu. Com Cr\$ 2.545,00 o lavrador dirigiu-se ao Posto de Sementes na Avenida Brasil, defronte à Praça dos Pioneiros, quando foi despojado de tudo que possuía em sua pasta.

Pelas informações, um elemento, de cor morena, alto, cabelos lisos e pretos, o abordou e em questão de segundos apoderou-se da pasta tomando um Opala que se achava nas imediações, com dois elementos em seu interior, e evadiu-se.



## CURSO PARA OS DENTISTAS

A convite da Associação Paulista de Cirurgiões Dentistas — Seção Regional de Presidente Prudente, esteve em nossa cidade, o Professor Dr. Sebastião Simões Gomes, titular da Cadeira de Prótese Dentária da Faculdade de Odontologia de Londrina, acompanhado dos seus assistentes, Dr. Manoel Carlos Ferraz de Almeida e Dr. João Fernando Fonseca, ministrando um curso sobre "Reabilitação Oral".

O professor em questão, que já ministrou cursos na Escola de Aperfeiçoamento Profissional em São Paulo, é um grande nome da Odontologia Brasileira, e sua presença em Presidente Prudente, foi de grande importância para os profissionais da odontologia, na região, os quais receberam novos ensinamentos.

Iniciado no dia 30 de setembro, prosseguiu nos dias 1 e 2 de outubro, em tres períodos, com projeção de "slides", filmes e demonstrações práticas.

## DEPUTADO DEFENDERÁ A VIDA SELVAGEM

Nos próximos dias o deputado Paulo Alberto de Oliveira fará um pronunciamento na Câmara Federal em defesa da fauna brasileira, fazendo cópia de denúncias feitas recentemente por este jornal e pela Câmara Municipal de Presidente Prudente, através do requerimento do vereador José Alves Sobrinho.

## Ministros passaram pela cidade



do Tribunal de Alçada, estando ainda na caravana o médico otorrinolaringologista Dr. Horácio de Paula Santos, o Senhor Mario Giacomini, conhecido como "Chamin", e os funcionários Alberto Pereira e Samir Jade.

No momento em que a reportagem esteve na residência do Dr. José Stabile, também se encontravam o casal Dr. Geraldo Passos Negrais (ele digníssimo Promotor Público da Segunda Vara), Dr. Miguel José Nader, Meretíssimo Juiz da Segunda Vara de nossa comarca, Senhor Euclides Martins.

A reportagem teve oportunidade de conversar com o Dr. Dalmo do Vale Nogueira, o qual disse, que sempre é um prazer renovado voltar à Presidente Prudente onde deixou varios amigos e sempre que possível, aqui estará. A caravana que viajou domingo cedo, com mais alguns elementos de Presidente Prudente, deverá voltar no dia 15 de outubro.

## COLISÃO NA CORONEL MARCONDES

Ontem por volta das 14h00 ocorreu colisão na Avenida Coronel Marcondes, a altura do n.º 764, quando um FNM, placa TB-142 chocou-se com uma Kombi, placa AD-5912, provocando danos materiais.

O primeiro era dirigido pelo motorista João Lucas e o segundo José Jorge de Oliveira. O motorista que causou o acidente evadiu-se, mas foi posteriormente perseguido e detido pela Polícia que o encaminhou a autoridade de Plantão.

A reportagem sabendo que diversos representantes da esfera jurídica estariam em Presidente Prudente, sábado, de passagem para uma pescaria, gozando assim merecidas férias, e que estariam sendo recepcionados pelo Dr. José Stabile Filho, dirigiu-se a residência do causídico prudentino, onde realmente estavam o Dr. Dalmo do Vale Nogueira, ex-Juiz de Direito de nossa cidade, atualmente Desembargador no Tribunal de Justiça do Estado de São Paulo. Dr. Nereu Cesar de Moraes, Ministro

## Titular do Derin na cidade

A fim de efetuar correção periódica na Delegacia Seccional de Polícia de Presidente Prudente, aqui es-

teve na última 6.ª feira, o Delegado Cléto Marinho de Carvalho, Corregedor do Departamento das Delegacias

Regionais de S. Paulo Interior — Derin —

Presentes, conforme se vê na foto, todos os delegados que exercem funções nos diversos municípios, em número de 18, situados na jurisdição da Delegacia Seccional de Polícia de Prudente.

As reivindicações apresentadas tiveram boa acolhida, e as impressões do dr. Cléto Marinho de Carvalho sobre os trabalhos das Delegacias, foram as melhores possíveis, levando-se em conta a boa ordem constatada em todos os setores.

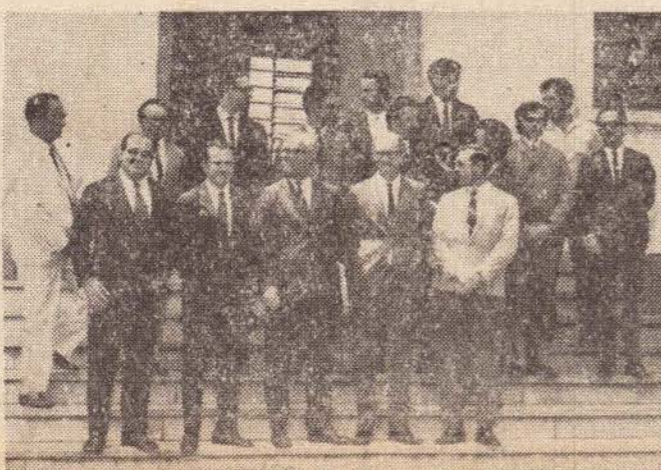

## Presidente da VASP na cidade

Como convidado do Diretório Acadêmico "Visconde de Mauá", órgão que congrega os alunos da Faculdade de Administração de Empresas e Ciências Econômicas de Presidente Prudente, chegou hoje a nossa cidade, o Senhor Luiz Rodovil Rossi, atual presidente da VASP e vice-presidente do CIESP.

O conferencista deverá aportar Presidente Prudente, por volta das 16,30 horas, devendo ser recebido pelos acadêmicos, direção da faculdade, diretores da Associação Comercial e Industrial, além dos delegados ao CIESP, SESI e SENAI em nossa cidade.

À noite, no salão nobre da Faculdade de Direito, o Senhor Luiz Rodovil Rossi deverá pronunciar conferência, abordando o tema: "A Indústria no Processo de Desenvolvimento".

Após a conferência os diretores do Diretório Acadêmico "Visconde de Mauá" vão oferecer um jantar ao conferencista, num dos restaurantes da cidade.

O visitante deverá voltar para São Paulo, ainda hoje, pois já foram tomadas as providências para que o aeroporto fique preparado no sentido de voar esta noite.

### CONFERENCIISTA

Nasceu Luiz Rodovil Rossi, em Araraquara, no dia 11 de maio de 1930, bacharelando-se em Ciências Jurídicas e Sociais pela Faculdade do

Estado do Rio de Janeiro. Atualmente é presidente do Sindicato Nacional da Indústria de peças para Automoveis e Similares no Estado de São Paulo, presidente do Sindicato da Indústria de Cortinados e Estofos do Estado de São Paulo, vice-presidente da Federação e do Centro das Indústrias do Estado de São Paulo, Diretor do Departamento Jurídico e da Assessoria Jurídica da Federação e do Centro das Indústrias do Estado de São Paulo, é presidente da VASP — Viação Aérea São Paulo S.A., Diretor-Superintendente de Auto Comercio e Indústria ACIL S.A., Diretor Presidente da Bambozzi S.A. — Maquinas Hidráulicas e Elétricas e Membro do Conselho Consultivo da Companhia Antártica Paulista Indústria Brasileira de Bebidas e Conexas.

Já exerceu cargos importantes entre eles, membro do Conselho do Departamento de Produção Industrial da Secretaria do Trabalho, Indústria e Comércio do Governo do Estado de São Paulo, Diretor-Superintendente da Companhia do Metropolitan de São Paulo-METRO, participou do Grupo de Trabalho instituído pelo Ministério da Fazenda para rever e simplificar a Legislação do Imposto de Produtos Industrializados, elaborou varios trabalhos sobre a Tarificação de Energia Elétrica, representou o Brasil em várias conferências da ALALC — Associação Latino Americana de Livre Comércio.

# Imposto de renda notificou 400.000

São Paulo — (CBI) — O Superintendente Regional da Receita Federal em São Paulo, Ademar Franco informou que até o fim de setembro já haviam sido expedi-

das 402.494 notificações do imposto de renda, Pessoa Física, do exercício 1971, ano base 1970, de um total de aproximadamente 700 mil que estão sendo enca-

minhadas aos contribuintes por meio da rede distribuidora, integrada por estabelecimentos bancários, instituições financeiras em mais de 500 municípios paulistas. Prefeituras Municipais e Empresa Brasileira de Correios paulistas, Prefeituras Municipais e Empresa Brasileira de Correio e Telégrafos, Aduziu que 251.410 contribuintes da Capital já receberam suas notificação para pagamento do imposto sobre a renda acrescentando que o trabalho de expedição de notificações com imposto a pagar deverá estar encerrado por volta do dia 15 de outubro.

Esclareceu o Superintendente que entre as 700 mil notificações com imposto a pagar figuram as relativas a contribuintes que pagaram o tributo devido no ato da apresentação das declarações de rendimentos servindo a notificação que receberem agora tão somente como confirmação do recolhimento efetuado.

## MUITOS FICARÃO SURPRESOS

Revelou o Superintendente que o trabalho de revisão apontou grande número de casos de contribuintes que, em vez de receber cheques de restituição e poupança, serão notificados para pagamento do imposto devido, em virtude de glo-

se pelo assunto e os dois representantes federais realmente usaram uma linguagem bem simples para que entendessem as respostas. Eis as perguntas feitas pelos alunos — 1) Que é imposto de renda? 2) O que se faz com o imposto de renda? 3) Quem cobra o imposto? 4) Quem paga o imposto? 5) É bom pagar o imposto? 6) O Brasil irá para frente com o imposto? 7) O imposto ajudou a Transamazônica? 8) O imposto é muito caro? 9) O que aconteceria se uma pessoa não pagasse o imposto? 10) O senhor gosta de pagar o imposto? 11) Qual a arrecadação de Presidente Prudente? 12) Por que os pais declaram o nome dos filhos no imposto?

A diretoria do Grupo Escolar Maria Luiza Formozinho Ribeiro, agradece a gentileza dos dois representantes dos tributos federais que atendendo o convite, estiveram no estabelecimento respondendo as questões formuladas pelo alunos, orientando assim sobre esse importante assunto.

se pelo assunto e os dois representantes federais realmente usaram uma linguagem bem simples para que entendessem as respostas. Eis as perguntas feitas pelos alunos — 1) Que é imposto de renda? 2) O que se faz com o imposto de renda? 3) Quem cobra o imposto? 4) Quem paga o imposto? 5) É bom pagar o imposto? 6) O Brasil irá para frente com o imposto? 7) O imposto ajudou a Transamazônica? 8) O imposto é muito caro? 9) O que aconteceria se uma pessoa não pagasse o imposto? 10) O senhor gosta de pagar o imposto? 11) Qual a arrecadação de Presidente Prudente? 12) Por que os pais declaram o nome dos filhos no imposto?

A diretoria do Grupo Escolar Maria Luiza Formozinho Ribeiro, agradece a gentileza dos dois representantes dos tributos federais que atendendo o convite, estiveram no estabelecimento respondendo as questões formuladas pelo alunos, orientando assim sobre esse importante assunto.

A diretoria do Grupo Escolar Maria Luiza Formozinho Ribeiro, agradece a gentileza dos dois representantes dos tributos federais que atendendo o convite, estiveram no estabelecimento respondendo as questões formuladas pelo alunos, orientando assim sobre esse importante assunto.

A diretoria do Grupo Escolar Maria Luiza Formozinho Ribeiro, agradece a gentileza dos dois representantes dos tributos federais que atendendo o convite, estiveram no estabelecimento respondendo as questões formuladas pelo alunos, orientando assim sobre esse importante assunto.

## CINE PRESIDENTE

HOJE:  
**Até o último sangue**  
COM GRAIG HILL  
sessão: 20h15

## CINE JOÃO GOMES

HOJE:  
**Até o último sangue**  
sessão: 14h00  
**A noite dos desesperados**  
COM JANE FONDA  
sessões: 19h30 — 21h15

## CINE CORAL

HOJE:  
**As aventuras de David Copperfield**  
sessão: 20h15

## CINE FÊNIX

HOJE:  
E  
AMANHÃ:  
**A volta ao mundo em 80 dias**  
COM CANTINFLAS  
sessão: 20h00  
AMANHÃ:  
O MESMO PROGRAMA E HORARIO

## CINE OURO BRANCO

HOJE:  
**A balada das infieis**  
COM NADIR FERNANDES  
sessões: 19h30 — 21h30

## CASA DE SAÚDE DR. UCHIDA

(DR. TADASHI UCHIDA)

GASTROFOTOGRAFIA (Gastrocamera)  
DIAGNÓSTICO E TRATAMENTO DE  
MOLESTIA DO ESTÔMAGO  
Av. Cel. Goulart, 502 — Fone: 3-3450  
(atende-se à noite)

## DRA. NILDA GALVÃO

EXAME PREVENTIVO DO CANCER  
GINECOLÓGICO — COLPOSCOPIA  
DOENÇAS DE SENHORAS

Atende-se com hora marcada  
Rua dr. Gurgel, 92 — Fone: 3-2652

## Dr. Kasumaro Mushá

Comunica aos clientes amigos, que mudou seu endereço para Consultório Rua Dr. Gurgel, 421 — Fone: 3-4933 — Pres. Prudente. Residência: Rua Desbravador Ceará, 356 — Fone 3-4533.

DR. KASUMARO MUSHÁ, Urologista pelo departamento de Urologia do Hospital das Clínicas — Serviço do Professor Campos Freire, comunica aos clientes amigos que mudou o seu endereço para Rua Dr. Gurgel, 421 — Fone: 3-4933

## GANHE ACIMA DE CR\$ 1.500,00

Inscriva-se no Curso preparatório para o CONCURSO DE SECRETÁRIO DO ENSINO MÉDIO  
Exige-se o Curso Colegial  
Informações no CURSO JUMBO, à rua dr. Gurgel, 388  
Fone: 3-4865 — Presidente Prudente

## Asa branca do meu sertão



Estou sempre voando garças na brancura das minhas plagas adalçadas de aves. Asas que me conduzem ao mar aberto da ternura, na imobilidade fixada pela incerteza deste quadro. Extase contemplativo, fluindo contórno na presença da minha imagem. Quietude suofocando o meu silêncio de plumas refletidas no espelho esguio do rio, que corta ao meio minhas palavras, que entreabre minha boca na lúcida similitude deste instante sublime que me espanta, que corre em minhas veias, regando o meu corpo de uma sensação de angústia pela impossibilidade de sublimar num gesto, numa palavra, numa crônica, a perenidade deste Belo — quase impossível — diluindo-se no abstrato deste momento instantâneo. A dinâmica estática desta foto viva é a futura cujo esboço nenhum pincel registrou na tela líquida do rio, que corre, que morre aos pés da sutileza deste traçado singelo. Navego meu barco de penas coloridas por entre pássaros e aves e juntos cantamos a sinfonia das flores. A paisagem parece quase inverossímil, e seria não fosse o poder invi-

sível da teleobjetiva, focando na sua desesperada miragem, a irrealidade desta nota branca, clave de sol, de algodão, nuvem manchando o fundo verde desta pauta musical, florindo bosques em torno do lago. Figura retilínea, suave, doce, simples, na complicação dos traços da geometria. Desenho delicado, aéreo, sonho esvoaçante, imortalizando o seu criador. Asa branca do meu sertão, último apêlo de paz aos homens dos campos, fustigando o meu voo, impedindo a minha fuga, com línguas vermelhas, labaredas de fogo acendendo o enorme braseiro, que bebe a água do rio, que lambe as folhas do mato, que seca em cinzas minha difícil plantação. Impedir essa coragem, deter essa bravura, corrigir essa ignorância, levar o homem à consciência dessa maldade, deve ser disposição sempre constante da gente, cuja arma: esse monumento de beleza, esse símbolo de fé, fala em hinos a orquestra da natureza, canta em músicas os acordos do vento, faz em tranquilidade a cascata sonora do rio, e, desfia em glórias as mãos eternas de Deus.

HA FILMES... E FILMES, MAS ESTE É O FILME!

### A GUERRA SECRETA

Vittorio GASSMAN  
Henry FONDA  
Henri BOURVIL  
Anna GIRARDO  
Robert HOSSAIN  
Robert RYAN

PARA A REALIZAÇÃO DESTA ESPETACULAR FILME FOI NECESSÁRIO A UNIÃO DOS CINEASTAS AMERICANOS ITALIANOS INGLÊSES FRANCÊSES ESPANHÓIS E ALEMÃES

MARIA GRAZIA BUCCELLA  
JACQUES SERNAS  
PETER VAN EYCK  
MARIO ADORF  
GEORGE MARCHAL  
direção de TERENCE YOUNG  
O MESMO DE JAMES BOND

PROIBIDO ATÉ 18 ANOS  
ACOMP. COMP. NACIONAL

4.a e 5.a feiras

no CINE OURO BRANCO

# O imposto de renda

As professoras Yvone de Assis Pimenta e Althair Luizardi, integrantes do corpo docente do Grupo Escolar Maria Luiza Formozinho Ribeiro, orientadoras da área de Língua Pátria dos terceiro e quarto anos, convidaram representantes de Delegacia Federal para uma entrevista com os alu-

nos daquele estabelecimento de ensino primário, com parcendo os senhores agentes fiscais dos tributos federais, Arcenio Kairalla Riemma e Dr. Mauricio da Rocha Viana.

A entrevista foi proveitosa, porquanto os alunos elaboraram as perguntas o que significa que houve interes-

## Programações de TV

### CANAL 4

- 17h30 O gordo e o magro
- 18h05 Nossa filha Gabriela
- 18h50 A fábrica
- 19h30 Ultranotícias
- 19h45 Hospital
- 20h30 Flávio especial
- 23h00 Cidade sem Deus
- 00h00 Sessão da meia noite

### CANAL 7

- 18h00 Jeannie é um genio
- 18h20 Julia
- 18h50 Jernal da REI
- 19h00 Pingo de gente
- 19h40 Os deuses estão mortos
- 20h30 Mappin Movie-tone
- 20h40 Praça da Alegria
- 22h10 Missão impossível
- 23h15 Longa - metragem

**LAVANDERIA AUTOMÁTICA**  
Rua Rev. Coriolano, 2013  
— FONE 3092 —  
Lava-se em apenas 2 horas.

Isto é **RESERVA DE QUALIDADE:**

PARTURA EM QUALIDADE - no desempenho - no estilo do móvel - no acabamento - no menor índice de chamadas de assistência técnica.

Por isso, COLORADO RQ conquistou prestígio e a fama de ser o melhor televisor.

Eis a prova: é a marca que mais cresceu em vendas nos últimos anos.

## COLORADO RQ

Prestígio e Categoria, com Reserva de Qualidade



# Pontalti

Dr. José Fóz, 626 - Fones: 3-3226 - 3-4597

# Encontro Estadual das APAEs

## CONVOCAÇÃO

### PARA PROVAS

No próximo domingo dia 17 de outubro, na cidade de Taubaté, terá lugar o primeiro e único encontro estadual do corrente ano, pois em virtude do segundo encontro da região-sul em Caxias, do congresso realizado no Rio de Janeiro, e do congresso internacional, anteriormente, não foi possível um encontro estadual, como acontece anualmente, no mínimo três por ano.

dióloga) para técnicos e professores de Foneatria; reunião de grupo, com a Professora Gema Rocco (Fisioterapeuta), para técnicos e professores de fisioterapia.

13,45 horas — Encerramento, com churrasco de confraternização.

## Palmeiras derrubou único invicto

O Palmeiras não precisou se esforçar muito para vencer ao Botafogo, no Botafogo. O Botafogo foi dominado na maioria dos noventa minutos, a superioridade e a tranquilidade foram os motivos da vitória palmeirense.

Agora a torcida alvi-verde está mais animada, já que o Palmeiras derrotou o único invicto do Nacional, e conseguiu o segundo lugar.

Logo no início do jogo o Palmeiras demonstrava estar bem melhor que o Botafogo, já mostrando que iria jogar uma boa partida.

O Botafogo jogou na retranca, mas o Palmeiras não se desesperou com isso. Procurava armar as jogadas normalmente e esperava os momentos certos para finalizar.

Leivinha foi um dos principais valores palmeirense, correu muito por todo o ataque, fazia bons lançamentos para Edu, e tabelava com Cesar, levando perigo à meta botafoguense. Vitória justa e merecida do Palmeiras, que teve mais presença em campo.

## PRESIDENTE PRUDENTE BRILHOU NOS JOGOS

As equipes de voleibol masculino e feminino e de bola ao cesto masculino de Pres. Prudente, no dia 30 de setembro, estiveram em São José do Rio Preto, enfrentando difíceis adversários porém, conseguiram vencer todos.

No voleibol masculino Prudente ganhou por dois a um, no voleibol feminino, nova vitória por dois a zero e no "basket", embora fosse fortíssima a seleção da Capital da Alta Araraquarense a vitória foi por 75 a 70.

A equipe feminina, Eliane, Sueli, Claudia, Márcia, Harue, Neca, Ana Maria, Meire Luzia, Neusa e Regina, sendo técnico Washington Gomes de Oliveira. A equipe masculina, Natinho, Carlito, Tom, Orlando, Ricão, Jorge, Botucatu, Japa, Pascotto e como técnico Fortunato D'Antonio Ronchi.

A equipe masculina Vidal Vandra Cacau, Xavier, Uruba, Miltinho, Hello, Ricardo, sendo técnico Osmar Ferreira Martins.

## CONCURSO NA DIVISÃO DE SAUDE

O Divisão Regional de Saúde de Pres. Prudente abriu inscrições para concurso a vagas para Médico, Cirurgiões-Dentistas, Educadores Sanitários, Enfermeiras, Farmacêuticos, todos profissionais de nível universitário.

O prazo de inscrição é até o dia 8 do corrente, portanto sexta-feira próxima, atendendo das 14 às 17 horas, no Palácio da Saúde, à Avenida Coronel Marcondes, 2350.

Aqueles que se interessarem poderão se dirigir ao endereço acima para melhores esclarecimentos e informações detalhadas.

# DOS JORNAIS

## O ESTADO DE S. PAULO

"O Secretário do Planejamento, prof. Miguel Colassuono, definiu em Presidente Prudente, a política que o governo estadual pretende aplicar para favorecer o processo de interiorização, problema que é motivo de grande preocupação das autoridades paulistas.

Num momento em que tanto se abusa da palavra planejamento, o governo estadual não pretende apresentar um novo plano para favorecer uma interiorização que não se pode fazer por decreto mas que, essencialmente, deve ser estimulada. O governo, através da Secretaria do Planejamento, tem um objetivo, ao mesmo tempo menos ambicioso e mais prático: oferecer tanto ao setor público quanto ao setor privado informações regionais suscetíveis de orientar as decisões de ambos os setores. A tarefa que se fixou o governo a de realizar para cada região do Estado diagnósticos que, reunindo uma soma de informações, permitirão dispor de um quadro real da situação dessas zonas que se pretendem desenvolver. Não se trata, naturalmente, de apresentar apenas uma fotografia estatística, mas, sobretudo, de destacar as deficiências, as características e as tendências de cada região. Com base nessas informações, os empresários poderão avaliar melhor as possibilidades que têm na região e em que sentido de vem orientar seus investimentos. Não há dúvida de que, destacando as falhas de uma região, no que diz respeito à infra-estrutura socio-econômica, os poderes públicos estarão aptos a pronunciar-se acerca de sua atuação para resolver os pontos de estrangulamento, podendo assim informar os empresários

privados e sobre suas intenções e o cronograma dos investimentos públicos.

Com isso, será possível iniciar um diálogo proveitoso entre setor público e setor privado, e o planejamento tomará o sentido de uma cooperação entre os dois setores, condicionando as decisões de um com as deliberações de outro.

O prof. Miguel Colassuono não se limitou a definir uma filosofia. Demonstrou o que será a nova política ao apresentar o diagnóstico sobre uma região do Estado que, no passado, teve grande desenvolvimento e que hoje está numa fase de recessão: a de Presidente Prudente.

A apresentação deste trabalho foi útil e ressaltou as grandes vantagens de um entrosamento agricultura-indústria, no quadro de uma política de exportação. Pensamos que, mesmo respeitando plenamente o setor privado, o governo estadual poderia desempenhar um papel orientador, estabelecendo uma escala de prioridades, além de oferecer seu apoio financeiro, através de instituições como o Banco de Desenvolvimento do Estado de São Paulo (BADESP) e o Banco do Estado, o que seria um meio eficiente para acelerar o processo de interiorização.

A necessidade deste processo, especialmente após a divulgação do censo demográfico, não pode ser posta em dúvida. Tudo deve ser feito para criar novos polos de desenvolvimento no Estado, a fim de atenuar a concentração nesta Capital, criando assim condições para uma vida mais humana para a coletividade paulista.

# POLITICA DIA A DIA

O DEPUTADO Pais de Andrade 2.º Secretário da Câmara (MDB Ceará) disse em Brasília que o partido opositorista prepara "uma surpresa" para o governo em 1972.

"O MDB — acrescentou — estará presente às eleições municipais, lutando de cidade em cidade, de distrito em distrito, certo de que não está longe o dia em que a população dos municípios e o eleitorado rural alcancem o mesmo nível de esclarecimento e de conscientização política das "Capitais". "O MDB acredita no povo — disse — e não teme o julgamento popular. Vamos levar a todos os recantos do País as bandeiras que temos sustentado".

O SENADOR Orlando Zancaer secretário-geral da comissão executiva regional da ARENA está exigindo uma definição do governo de São Paulo: ou este assume, de forma efetiva o comando político do Estado, prestigiando o partido governista através da sua comissão executiva ou continua a agir, na área política, por meio de assessores e coordenadores por ele escolhidos e designados. Esta exigência do antigo político pesepista e auxiliar

do governador Abreu Sodré constitui novo episódio da luta interna que divide a Arena paulista, insana velmente, que se hostilizam e se combatem sem quartel, na disputa pelo controle político do Estado,

JULIANELLI esteve sexta-feira com Natel, com quem conferenciou durante cerca de hora e meia. O encontro foi mantido em sigilo, não tendo os serviços palacianos prestado qualquer informação a seu respeito. Soube-se, porém que o presidente da Arena transmitiu, então, ao governador as queixas da maioria dos membros da bancada federal do partido, queixas apresentadas em reunião realizada em Brasília. Os parlamentares governistas estão irritados com o que chamam de desentrosamento entre o Executivo e eles. Retornando da capital federal, Julianelli procurou minimizar as divergências entre a bancada e o governador, negando o desentrosamento apontado. Mas, como que a confirmar que o desentrosamento existe, fale-se que é possível que, em breve, Natel viaje para Brasília, para ali se reunir com a bancada da Arena paulista.

## CORINTHIANS FORTE 72

### BARBOSA DA SILVEIRA

Em notas anteriores já dissemos que o Corinthians de Presidente Prudente está se transformando em CLUBE — na extensão do termo — pois já existe uma sede social embora modesta, pequena, mas tudo na vida começa muito simples. Logo será iniciada a construção da piscina, que alguns já antecipadamente estão denominando de "Tanque", achando que o clube não tem condições de construir uma piscina com todos os requisitos por menor que seja.

Infelizmente, muitos não estão entendendo a atual posição da diretoria alvi-negra, que, embora as dificuldades, pretende que o alvi-negro se transforme num clube social esportivo, a fim de que a coletividade corinthiana possa aproveitar o que um clube possa oferecer. Por isso a diretoria está tomando todas as precauções para que a família corinthiana possa se unir, formando um grupo coeso, sem ficar um "clube de gravata, granfino", como dizem alguns, mas também onde todos possam levar seus familiares tranquilamente.

Mas, a diretoria não esqueceu o plantel, e as providências iniciais já foram tomadas, novo técnico, Ze' Carlos, alguns jogadores em experiência, para que o clube fique — TOTALMENTE FORTE — entrando no campeonato de 1972 para voltar à especial, num equilíbrio entre a parte de futebol, a parte social e a parte esportiva.

Entretanto existe um — MAS — muito importante, é a colaboração dos esportistas, principalmente daqueles que se dizem corinthianos, tornando-se socio, arranjando socios, a fim de ser solidificada a base do clube, pois sem quadro associativo, o clube sempre terá dificuldades para qualquer realização.

Fazemos um apelo — principalmente para aqueles que são contra o terceiro clube — acham que o alvi-negro deve continuar, não adianta somente falar, o que resolve é realmente colaborar para o fortalecimento do clube, ajudando a atual diretoria, principalmente o presidente Arthur Boigues Filho, que está movido dos melhores propósitos para que o clube seja CLUBE.

# FORD 72: Os avarentões

A mais moderna linha de caminhões já produzida no Brasil



JEEP — PICK-UP — RURAL — AERO — ITAMARATY — CORCEL  
BELINA — GALAXIE — F-100 — F-350 — F-600 — F-750  
PRODUTOS FORD DA NOSSA REPRESENTAÇÃO

Cia. de Automoveis de Pres. Prudente - Imp. e Exp.

Mal. Floriano Peixoto, 9-33 — Fones: 3-3604 — 3-5534 e 3-2057



Utilidades domésticas e brinquedos  
Somente por atacado

Distribuidores:  
Atma, Piloto  
Flecha Carioca

Escritório de vendas:  
R. Dr. Gurgel - 1046-A  
fone: 3.4139  
C.P. 1639 — P. Prudente

## O IMPARCIAL

Responsabilidade da EDITORA IMPRENSA LTDA

C.G.C. MF N.º 55.347.520 — Inscrição N.º 562.019492

Diretor Presidente: ROBERTO SANTOS

Diretor Responsável: MARIO PERETTI

Diretor de Redação: ADELMO S. R. VANALLI

### REDATORES

José V. B. da Silveira — Rafael Des-  
cío Filho — Dr. Francisco Cunha.

REDAÇÃO — OFICINA  
CLICHERIA

Cx. 316 - Fones: 3-2540 e 3-2351  
Rua Siqueira Campos, 602 (térreo)  
PRESIDENTE PRUDENTE

Representado em todo o Brasil  
pelo CONSORCIO BRASILEIRO  
DE IMPRENSA

Av. 13 de Maio, 45 — 16.º andar  
conj. 1603 — Fone 222.3279

SÃO PAULO  
Rua Senador Feijó, 161 — 6.º andar —  
Fones: 37-3728 e 36-4909

# Mackenzie marca exames para dezembro em duas áreas

A Universidade Mackenzie abrirá no próximo dia 4 de outubro as inscrições para os exames vestibulares de 1972. O encerramento dar-se-á no dia 13 de novembro.

A Taxa determinada é de 150,00 com a obrigação do candidato apresentar não só a taxa, mas fotografia 3 x 4, e cédula de identidade.

**EXAMES**

Estes serão realizados de 16 a 30 de dezembro, nas áreas de Ciências Exatas e Experimentais e Tecnologia (Área I) e Humanidades e Artes (Área II)

**DETALHES E EXPLICAÇÕES DADOS PELO MACKENZIE PROVAS**

Farão provas para a área I os candidatos aos cursos

de Matemática, Física, Química, Engenharia, Técnico de Grau Superior e Licenciatura em Ciências.

Para a área II, serão encaminhados os candidatos aos cursos de Direito, Pedagogia, Letras, Economia, Administração de Empresas e Comunicações e Artes.

Para os candidatos aos cursos de Matemática, Física, Química, Português-Inglês ou Português-Francês e Conhecimento Gerais.

Os candidatos aos Cursos de Técnico de Grau Superior e Licenciatura em Ciências farão provas de Matemática, Física, Química, Português, Inglês e Conhecimentos Gerais.

Para os inscritos aos cursos da área II, haverá prova de Português, Inglês ou Francês, e Conhecimentos Gerais.

Seguindo de terminações expressas do MEC e candidatos aos cursos de Comunicações e Artes prestarão também provas específicas em Desenho de Observação Plana e Composição Tridimensional.

**TIPOS DE PROVAS E VAGAS**

Na área I, a prova de Conhecimentos Gerais, valendo 30 pontos, constará de 30 questões, sendo 10 de História do Brasil, 10 de Geografia do Brasil e 10 de Ciências.

Na área II, a prova de Conhecimento Gerais valendo 40 pontos, constará de 40 questões sendo 10 de História do Brasil, 10 de Geografia do Brasil, 10 de Matemática e 10 de Ciências.

Para o próximo ano, as vagas oferecidas pelo Ma-

ckenzie são as seguintes:

Matemática, Física e Química (diurno e noturno) 300 vagas. Engenharia (diurno), 550 vagas. Arquitetura (diurno), 100 vagas. Técnico de Grau Superior (noturno), 450 vagas.

Licenciatura em Ciências (noturno), 50 vagas.

Direito (diurno), 200 vagas.

Pedagogia (diurno e noturno), 100 vagas.

Letras: Vernáculos (diurno), 100 vagas.

Português-Francês (diurno), 100 vagas.

Economia e Administração de Empresas (diurno e noturno), 450 vagas.

Comunicações e Artes (diurno e noturno), 130 vagas.

**EXAMES**

As provas serão realizadas às 9 horas nos seguintes dias:

Matemática, Física, Química, Engenharia e Arquitetura:

dia 16-12-71 Matemática

dia 17-12-71 — Química

dia 18-12-71 — Português-Inglês ou Português-Francês

dia 20-12-71 — Física

dia 22-12-71 — Conheci-

mentos Gerais

Técnico de Grau Superior e Ciências:

dia 28-12-71 — Matemática, Química e Física

dia 29-12-71 — Português e Inglês.

dia 30-12-71 — Conhecimentos Gerais.

Direito, Pedagogia, Letras

Economia, Administração de Empresas e Comunicações e Artes:

dia 22-12-71 — Português

dia 23-12-71 — Conhecimentos Gerais

27-12-71 — Inglês ou Francês

Provas de Aptidão Específica.

dia 28-12-71 — Desenho de Observação e de Memória

dia 29-12-71 — Composição Planar

dia 30-12-71 — Composição Tridimensional.

## Bragança Paulista ganha mais 2 Faculdades: Medicina e Eng.

O Conselho Federal de Educação concedeu autorização ao Instituto de Ensino Superior da Região Bragantina, para a instalação das Faculdades de Medicina e Engenharia. — A autorização data do mês de Setembro, e ainda este ano serão realizados os vestibulares. — Com isto o Estado de São Paulo ganha mais uma Faculdade de Medicina, e conseqüentemente oferecendo aos milhares de candidatos a área bio-médica, mais oportunidades. — O nome dada é Faculdade Bandeirante de Medicina.

**VAGAS**

Cerca de 80 vagas serão oferecidas no seu primeiro vestibular, programado para o dia 29 de outubro.

**MATERIAS**

Serão exigidos conhecimentos de Português, Inglês, Física, Química, Biologia, História, Geografia.

Portanto não há exigência de Matemática.

As provas serão elaboradas em forma de testes objetivos, sendo que a Facul-

dade Bandeirante de Medicina não usará o critério de anular respostas certas para cada 5 sugestões erradas. O sistema de correção é o mesmo usado atualmente, qual seja, por meio de computação eletrônica. Cada aluno terá direito em levar sua prova.

**SISTEMA CLASSIFICATORIO**

Não haverá excedentes. Somente os primeiros 80 colocados estarão automaticamente ingressando no primeiro ano. Em caso de empate nos últimos lugares o critério classificação para desempate se fará pelas maiores notas de Biologia, Química, Física, Português, História, Geografia, pela ordem.

**PÊSO PARA AS PROVAS**

Os pesos adotados para os exames são os seguintes: Português, Física, Química, Biologia (Peso 100), e Inglês, História e Geografia (Peso 50)

**CHAMADA DOS APROVADOS**

Após a divulgação dos resultados, será dado o prazo de 3 dias para a respectiva matrícula na faculdade.

No ato da matrícula o candidato deverá efetuar o pagamento da primeira parcela da anuidade.

Saliente-se o preço da anuidade, que será de seis mil cruzeiros. — A importância deverá ser paga em seis parcelas, sendo amplamente esclarecido que nenhuma bolsa de estudo será concedida.

**INSCRIÇÕES**

As inscrições para a Faculdade de Medicina Bandeirante da Instituição de Ensino Superior da Região Bragantina, já estão abertas na Secretaria da Faculdade, em Bragança Paulista, e no Largo do Palissandu, n.º 72, conjunto 1.206

A taxa estipulada é de Cr\$ 320,00

**IMPORTANTE**

Ainda este ano será iniciado o período letivo do Curso de Medicina, o mesmo acontecendo com Engenharia, cujo vestibular será realizado dia 6 de novembro.

A taxa para o curso é de Cr\$ 200,00.

## Muitas Faculdades com Inscrições abertas

A fase de inscrições já está deixando os candidatos pensativos quanto a escolha da Faculdade. As Faculdades de Medicina da Santa Casa de São Paulo e de Marília, abriram e encerraram a fase de inscrições, bem cedo, sendo a primeira em março e a segunda em julho.

**VEJA**

Destacamos as inscrições que estão abertas bem como a taxa. Os candidatos interessados poderão obter melhores informações na sede do Cursinho Vestibulares, onde funciona o QG informativo de O Imparcial e Esquema. Lá você fica sabendo o número de vagas, época dos exames, matérias, programa exigido, documentos exigidos e outros informes que lhe são preciosos. Inclusive poderá fazer sua inscrição por procuração, porquanto iremos ao local das inscrições para fazer a sua.

- FACULDADE DE MEDICINA DE TAUBATÉ — Cr\$ 250,00
- FACULDADE DE MEDICINA DE SANTOS — Cr\$ 250,00
- FACULDADE DE MEDICINA DA PUC/CURITIBA — Cr\$ 250,00
- \* Esta importância ainda não está confirmada
- FACULDADE DE MEDICINA DE BRAGANÇA PAULISTA — Cr\$ 320,00
- FACULDADE DE ENGENHARIA DE BRAGANÇA PAULISTA — Cr\$ 200,00
- UNIVERSIDADE MACKENZIE — Cr\$ 150,00
- CESCEM — Cr\$ 120,00
- CESCEA — Cr\$ 90,00
- MAPOFEI — Cr\$ 110,00
- UNIVERSIDADE FEDERAL DO PARANÁ — Cr\$ 45,00
- \* A importância acima poderá ser acrescida com taxas do Diretorio.

**CESCEA ABRE INSCRIÇÕES APENAS PARA A CAPITAL**

De 29 de setembro a 20 de outubro, o CESCEA estará aceitando as inscrições para o Vestibular do ano de 1972, dos seguintes cursos e Faculdades, da Capital.

**CARREIRA**

- Economia e Administração
- Comunicações e Artes (USP)
- Humanidades e Comunicações (Alvares Penteado)
- Direito
- Arquitetura
- Ciências Humanas
- Letras e Estudos Orientais
- Educação

**CURSOS**

Ciências Econômicas, Administração de Empresas, Ciências Contábeis, Ciências Atuariais, Administração Pública, Cinema, Arte Dramática, Rádio e Televisão, Biblioteconomia, Jornalismo, Relações Públicas, Propaganda, Habilitação Polivalente, Filosofia, História, Geografia, Ciências Sociais, Vernáculos, Clássicos, Neo-Latinas, Anglo-Germânicas, Estudos Orientais.

HORARIO — de segunda a sexta-feira das 11,00 hs. às 20 horas.

LOCAL DE INSCRIÇÃO — Teatro Infantil "Leopoldo Frés" — Rua General Jardim, 549, Vila Buarque.

Os pedidos de isenção serão recebidos até o dia 13/10/1971.

**INTERIOR**

Somente dia 9 de outubro, é que o CESCEA decidirá sobre o Interior, no tocante aos vestibulares dos Institutos Isolados.

**MEDICINA DE JUNDIAI PELO CESCEA**

A Faculdade de Medicina Municipal de Jundiaí, realizará pela primeira vez seus exames vestibulares pelo CESCEA. Passa a ser ao lado de Botucatu, as duas faculdades de Medicina que integram este órgão seletivo.

O fato de Jundiaí integrar-se ao CESCEA está na decisão do MEC em que todas as faculdades federais, estaduais ou municipais da rede pública, deverão realizar seus vestibulares no dia 9 de janeiro, data do primeiro exame.

Espera-se que outras Faculdades do Interior, integrem também o CESCEA, mas a possibilidade é bem remota, segundo o que se ventila na paulicéia.

Isto ocorre em função dos protestos que estão surgindo em Botucatu e Ribeirão Preto, contra o desligamento das Faculdades de Medicina e de Odontologia, do CESCEM e o automatico ingresso no CESCEA. Os protestos são feitos, com a justificativa de que a separação destas faculdades tira o sentido de unificação preconizado pelo Ministro da Educação. Alegam que a maior procura e principalmente dos melhores candidatos se dará no CESCEM onde as chances são maiores em função de maior número de faculdades na área médica.

**FACULDADES QUE INTEGRARÃO O CESCEM**

A Fundação Carlos Chagas deu a conhecer as faculdades que farão exames em 1972 pelo CESCEM, obedecendo o sistema de opções e classificação já estabelecido.

Atraves de portaria deixou publico que não mais fará os exames dos Institutos Isolados, missão que agora cabe ao CESCEA, apesar dos protestos dos estudantes e professores da Faculdade de Medicina de Botucatu e Faculdade de Odontologia de Ribeirão Preto.

**CURSOS E FACULDADES DO CESCEM**

Em São Paulo:  
UNIVERSIDADE DE S. PAULO  
Biologia e História Natural, Educação Física, Enfermagem, Farmácia e Bioquímica, Fisioterapia, Medicina, Medicina Experimental, Medicina Veterinária e Zootecnia, Nutrição, Obstetricia, Odontologia, Psicologia Terapêutica Ocupacional.  
ESCOLA PAULISTA DE MEDICINA:  
Ciências Biomédicas, Fonoaudiologia, Medicina, Ortopédica.

**Em outras cidades do Estado de São Paulo:**

- UNIVERSIDADE DE S. PAULO:  
Bauru: Faculdade de Odontologia de Bauru.
- Piracicaba: Escola Superior de Agricultura "Luiz de Queiroz" — Cursos de Agronomia e Ciências Domésticas.
- Ribeirão Preto: Faculdade de Medicina de Ribeirão Preto  
Cursos de: Ciências Biológicas e Medicina.
- Escola de Enfermagem de Ribeirão Preto.
- UNIVERSIDADE ESTADUAL DE CAMPINAS  
Campinas: Universidade Estadual de Campinas — Cursos de: Biologia e Medicina.
- Piracicaba: Faculdade de Odontologia de Piracicaba.
- ESCOLA FEDERAL  
São Carlos: Universidade Federal de São Carlos — Curso de Licenciatura em Ciências Biológicas.
- ESCOLA PARTICULAR:  
Ribeirão Preto: Faculdade de Filosofia, Ciências e Letras "Barão de Mauá" — Curso de Ciências Biológicas.

**POSTOS DE DISTRIBUIÇÃO**

São os seguintes os Postos em que se fará a distribuição do material acima mencionado segundo a inicial do primeiro nome do interessado, que deve apresentar documento de identidade:

**NA CAPITAL**

- Iniciais de "A a E"  
Faculdade de Medicina Veterinária da Universidade de São Paulo. — Rua Pires da Mota, 159 — Aclimação.
- Iniciais de "F a J"  
Escola Paulista de Medicina  
Rua Botucatu, 720 — Vila Mariana
- Iniciais de "K a N"  
Faculdade de Odontologia da Universidade de São Paulo. — Rua Tres Rios, 363 — Bom Retiro.
- Iniciais de "O a S"  
Escola de Enfermagem da Universidade de São Paulo — Av. Dr. Eneas de Carvalho Aguiar, 440 — Pinheiros.
- Iniciais de "T a Z"  
Escola de Educação Física da Universidade de São Paulo.

**NO INTERIOR**

- Faculdade de Farmácia e Odontologia de Ribeirão Preto — Rua Tibérica, 714 — Ribeirão Preto - SP.
- Universidade Estadual de Campinas — Av. Barão de Itapura, 506 — Campinas — SP.
- Faculdade de Odontologia de Piracicaba da Univ. Est. de Campinas — Rua D. Pedro II, 627 — Piracicaba — SP.
- Universidade Federal de São Carlos — Via Washington Luiz, — Km. 235 — São Carlos



### O HOMEM TRANQUILO APLICA EM LETRAS DE CÂMBIO GUARANY

Viva sem preocupações. Aplique com tranquilidade em Letras de Câmbio GUARANY e conheça desde o primeiro momento qual vai ser o seu lucro. Além disso, você poderá retirar esse lucro todo mês ou no vencimento da Letra: são os Títulos com Renda Mensal ou Renda Final. Mais ainda, o seu Investimento colaborará para o desenvolvimento do Presidente Prudente e região.

**GUARANY S.A. - CRÉDITO, FINANCIAMENTO E INVESTIMENTO**  
Edifício Brasimac - 4.º andar - Pres. Prudente  
Fones: 3-2142, 3-2317

Silvio

# AS CAUSAS DO ESVAZIAMENTO ECONÔMICO E DO ÊXODO RURAL

(Continuação do número anterior)

154 — As poucas indústrias que existem no município não são suficientes para absorver parte desse contingente de desempregados. Há um setor das nossas indústrias que beneficia ou industrializa as matérias primas que constituem as culturas da região, que dada a sua capacidade de produção e devido a escassez das mesmas matérias primas trabalha durante um certo período do ano, ficando praticamente paralizado durante mais ou menos 6 meses.

No caso específico da industrialização de óleos vegetais, as indústrias locais dependem da matéria prima agrícola que, de ano para ano, vem escasseando em quantidade e variedade, o que ocasiona a paralisação temporária de suas instalações.

155 — Devido a determinações legais os frigoríficos locais reduziram as suas quotas de matanças de bois gordos, o que ocasionou e ocasiona a dispensa de grande número de funcionários, aumentando o desemprego.

156 — O plano habitacional do Governo Federal, que em determinada época empregou centenas de pessoas na construção civil, operários de pouca especialização, devido a causas complexas e a condições atuais cuja análise o presente trabalho não comporta, está paralizado completamente em nosso município, ocasionando também o aumento do desemprego.

157 — As condições acima afetaram o comércio de um modo geral e, em especial, o de materiais de construções, móveis, eletro-domésticos. As indústrias de tijolos, telhas, móveis, desdobramento de madeiras, sofrem atualmente uma crise.

16 — Há queda de estímulo à agricultura resultante das estiagens prolongadas?

161 — Segundo elementos de cúpula ligados ao setor agrícola, a estiagem prolongada é um dos riscos da lavoura, influenciando na produção agrícola. Mas embora seja uma das causas do êxodo rural, não é das principais.

17 — A irrigação artificial resolverá este assunto?

171 — Ouvindo a opinião de vários próceres agrícolas pudemos concluir que não acreditam em irrigação artificial para grande áreas. Os custos da irrigação são imensos e, portanto, anti-econômicos. Acreditam, sim, em irrigação artificial para pequenas áreas, principalmente para a horticultura, isto é, para culturas de alta rentabilidade.

18 — O Estatuto do Trabalhador Rural influíu para o esvaziamento do setor agrícola.

181 — Segundo as mesmas fontes, o Estatuto do Trabalhador Rural deve ter influído, em parte para este fenômeno. Tanto o Estatuto do Trabalhador Rural quanto o Estatuto da Terra, concorreram para o esvaziamento do setor rural, não da parte do empregado ou arrendatário, mas da parte do proprietário. Inicialmente estes se assustaram com os mesmos. Há vários itens dessa legislação que influíram no amedrontamento e desencorajamento do proprietário rural, em detrimento da manutenção de empregados e arrendatários.

182 — A exigência de casas de alvenaria com instalações sanitárias, água encanada, assoalho, etc., como obrigação do proprietário da terra em relação ao arrendatário; o valor atribuído às terras e sobre o qual recai a porcentagem dos arrendamentos; os prazos de arrendamento; o pagamento das porcentagens do arrendamento em dinheiro e não em frutos da terra; as reclamações de indenizações por parte de empregados e arrendatários contra os patrões perante órgãos federais; tudo isto, a par com uma mentalidade atrasada do lavrador brasileiro, tanto empregado como proprietário, devem ter contribuído para o desestímulo do proprietário no tocante à lavoura, em favor da pecuária que acarreta menores ônus.

183 — O problema maior que existe nas relações patrão-empregado, no tocante à agricultura, parece residir na falta de instrução ou cultura. O Brasil precisa continuar na senda de alfabetização, da difusão da cultura nos meios rurais; para obter o máximo das leis que regulam a distribuição da terra e o seu uso conveniente.

19 — O Seguro Rural exercerá influência no aumento do interesse por uma maior produção DE ENTIDADE PÚBLICAS agrícola?

191 — A opinião dos entendidos sobre o assunto é a de que, nas atuais condições, isto é, de seguro limitado a algumas variedades agrícolas, o seguro rural não tem atendido às necessidades da agricultura e tampouco influenciado no aumento da produção.

192 — No entanto, se esse seguro fosse estendido a todas as culturas, com orientação, com trôle e subvenção do Governo, talvez viesse a ser um grande estímulo para o aumento da produção.

193 — O lavrador se ressentia da falta de garantias quanto ao produto de seus sacrifícios, no tocante à plantação agrícola. Não tem a mínima garantia de que será bem sucedido, o que não deixa de ser um impedimento e um desestímulo.

194 — No caso de um Seguro Rural altamente socializado, geral e obrigatório, honesto e eficiente, ninguém deixaria de plantar certo de que, no mínimo, teria o ressarcimento de suas despesas indispensáveis e teria recursos para um replantio ou novo plantio.

20 — Se o Governo estender para a agricultura o Fundo de Garantia do Tempo de Serviço ao trabalhador rural, retornaria o interesse da classe patronal em manter empregados permanentes nos sítios e fazendas?

201 — A opinião dos entendidos se divide quanto à influência da extensão do Fundo de Garantia do Tempo de Serviço ao trabalhador rural, no interesse do proprietário de terras em manter maior número de empregados.

Há os que consideram inócua a medida, porquanto dela só adviria, de imediato, novos ônus. Há os que consideram que a medida viria, de fato, aumentar esse interesse.

202 — As entidades sindicais patronais dos agricultores têm batalhado por essa extensão do Fundo. Existe até um projeto, já encaminhado à

Assembléia Legislativa, ou melhor, à Câmara dos Deputados, visando esta extensão.

203 — Os ônus acarretados por indenizações volumosas, consequentes de períodos de tempo dilatados de empregados antigos, têm sido fator importante no desestímulo à manutenção de empregados nos meios rurais. O Fundo de Garantia viria minorar estes ônus, parcelando mês a mês uma indenização futura e justa.

204 — Aliás, no caso da extensão do Fundo de Garantia, há que se notar o interesse dos grandes proprietários e o desinteresse dos pequenos proprietários. Os primeiros se ressentem mais dos ônus trabalhistas.

205 — A nossa opinião, no caso, é a de que teremos de levar primeiro a educação ao meio rural.

A legislação a respeito de novas condições de trabalho deverá ser conscientizada através do raciocínio de quem paga e de quem recebe.

Os frutos de uma boa política social geralmente dependem da mentalidade e da conscientização da coletividade.

A zona rural ainda está em estágio de subdesenvolvimento. As medidas visando tirá-la desse estágio precisam ser tomadas com profundidade, baseadas principalmente na alfabetização, na instrução.

Higiene, saúde, técnica, racionalização, justiça afinal, tudo isto faz parte de um complexo que se baseia em instrução — este complexo é Civilização.

21 — A agricultura se encontra em adiantada fase de racionalização nesse município, através de mecanização para plantação, colheitas e beneficiamento ou manufatura, permitindo a liberação dos serviços manuais do trabalhador sem especialização?

211 — Em nosso município não existe, praticamente, mecanização ou racionalização para plantio, colheita, beneficiamento ou manufatura. Os métodos empregados são os mesmos de há 30 anos atrás. No tocante à técnica não houve liberação de mão de obra. Os fatores que influíram nessa liberação já foram apontados em quesitos anteriores.

212 — A mecanização e racionalização exigem técnicas e custos elevados, coisas para as quais os nossos pequenos proprietários não estão preparados, não possuem condições financeiras para satisfazê-las.

## A REGIONALIZAÇÃO DO ENSINO

Em muitas cidades de São Paulo faltam profissionais de nível superior: médicos, agrônomos, veterinários, professores. Vários estudos já foram feitos sobre esse problema e muitas sugestões apresentadas. Hoje, esse é o tema central de uma discussão que envolve professores e estudantes de faculdades estaduais de ensino e organizações especializadas em vestibulares.

A criação de mais escolas superiores no Interior já foi, em certa época, considerada a solução do problema. Os secundaristas locais ingressariam nessas escolas, terminariam ali o curso e exerceriam sua profissão na região de origem. A prática, entretanto, provou o contrário.

Recentemente, o Instituto de Pesquisas Econômicas da USP, complementando um trabalho anterior, sobre o ensino superior paulista, entrevistou mais de sete mil estudantes. De acordo com os resultados apresentados, só um terço dos estudantes universitários do Vale do Paraíba fizeram seus estudos secundários na região. Nas regiões de Presidente

Prudente, Bauri, Campinas, Araçatuba e Ribeirão Preto, menos da metade dos universitários estudou na região. Dessa forma, nota-se que grande parte dos alunos veio da Capital ou de outras grandes cidades procurando vaga nas escolas superiores da região. Consegue a vaga — levando vantagem sobre os concorrentes na região devido a vários fatores — e, depois de diplomado, volta à cidade de origem.

Assim, a região fica com tão poucos profissionais quanto antes.

### REGIONALIZAÇÃO

Foi partindo dessa necessidade de regionalização que a Coordenadoria de Ensino Superior da Secretaria da Educação decidiu pela separação dos vestibulares dos institutos isolados de ensino superior embora outros motivos também tenham influído. O governo que os estudantes do Interior preferiam escolas na região de origem. Assim, uma certa regionalização poderia ser alcançada, pois seria impossível — neste ano pela primeira vez — prestar exames para todas as faculdades.

## Pesquisas sobre anticoncepcionais

Os Institutos Nacionais de Saúde dos Estados Unidos estão redobrando seus esforços no sentido de estudar drogas anticoncepcionais. A finalidade do programa é melhorar a segurança e eficácia dessas amplamente usadas drogas. O estudo também procurará obter mais informações sobre efeitos secundários e sobre o risco exato a mulheres que utilizam hormônios.

## Água gelada em novas técnicas de cirurgia cerebral

Cirurgiões do Hospital e Centro Médico Michael Reese, de Chicago, conseguiram operar com sucesso dois pacientes de câncer cerebral incurável. O dr. Sidney Wolfson e seus colegas não usaram a máquina coração-pulmão geralmente utilizada para manter o paciente vivo durante cirurgias de coração e de cérebro. Em vez disso, refrigeraram o coração com gelo sobre todo o corpo e super-refrigeraram o cérebro enchendo o diretamente com água gelada. Embora os pacientes depois tivessem morrido, os cirurgiões disseram que a operação abre o caminho para a cirurgia cerebral de até uma hora de duração sem causar danos irreparáveis ao cérebro do qual foi retirado o sangue começa a deteriorar após cinco minutos.

213 — Um grande obstáculo à mecanização é a topografia do município, além dos fatores apontados. Possuímos topografia irregular, dificultando a mecanização. Esta somente é usada na preparação das terras, em algumas propriedades.

214 — Possuímos apenas 177 tratores no município, sendo 158 em pequenas propriedades com área até 200 hectares e 19 em propriedades maiores.

22 — O estímulo à renovação e plantação de cafeeiros tem despertado interesse nesse município? Tem melhorado as condições locais?

221 — Não, porquanto estamos fora da área que abrange esta renovação. Não estamos incluídos nas zonas ecológicas ideais, segundo o IBC.

23 — A retração do crédito bancário da rede particular que vem se registrando nos últimos tempos, paralizando negócios, é responsável pela crise econômica do interior?

231 — No tocante ao crédito bancário, ao contrário da tese apresentada neste quesito, houve ampliação de suas aplicações. Através de uma seleção rigorosa, fruto da política creditícia do Governo Federal, o comércio, a indústria e a lavoura locais têm recebido crédito satisfatório.

232 — As aplicações da rede bancária alcançam, em nosso município, importâncias locais, inclusive as oficiais, segundo dados do Departamento de Estatísticas da Secretaria de Economia e Planejamento do Governo do Estado de São Paulo, de Julho a setembro de 1970, apresentavam depósitos e aplicações nos seguintes valores:

(CONCLUI NO PROXIMO NUMERO)

## Prefeitura Municipal de Presidente Prudente

EDITAL DE TOMADA DE PREÇOS N.º 108/71

Acha-se aberta na Comissão Municipal de Compras da Prefeitura Municipal de Presidente Prudente, a Tomada de preços n.º 107/71 C.M.C., para aquisição do material especificado abaixo:

- 1.000 Metros cúbicos de pedra n.º 1 — classificada.
- 1.000 metros cúbicos de pedrisco — classificado

As propostas serão recebidas na Comissão Municipal de Compras da Prefeitura Municipal de Presidente Prudente, "Paço Municipal Florivaldo Leal", até o dia 08 de Outubro de 1971.

Informações suplementares serão prestadas na C.M.C., durante o expediente normal de trabalho.

As propostas serão abertas na classificadas dia 9 de Outubro de 1971, às 9 (nove) horas.

Presidente Prudente, 28 de setembro de 1971.  
**LUIZ MAURICIO SANDOVAL**  
Presidente da C.M.C.

**GUILHERME FRANCISCO LOPES**  
Diretor da C.M.C.

05 outubro 1971

## ROLEMÃ EM PLÁSTICO

LONDRES — Foi criado na Inglaterra um rolamento de esferas que não precisa de lubrificantes, e consiste à maioria dos corrosivos e funciona eficientemente até debaixo d'água ou mergulhado em outros líquidos.

As calhas interna e externa do rolamento são moldados num material plástico que não absorve umidade, e por isso os rolamentos são dimensionalmente estáveis, mantendo as tolerâncias exatas estabelecidas na fabricação. A calha interna contém esferas convencionais de aço inoxidável.

Os rolamentos destinam-se a cargas relativamente baixas, principalmente da faixa dos 11,3 a 34 quilos, mas a firma produziu experimentalmente um tipo rolemã e o testou com êxito a uma carga de 90,7 quilos.

Os rolamentos têm ampla variedade de aplicações nas indústrias têxtil e de processamento de alimentos.



**PRUDENTATOR**

FABRICAÇÃO E IMPORTAÇÃO DE PEÇAS



**FABRICAMOS:**

esteiras  
roletes  
eixos  
pinos  
buchas, etc.

**IMPORTAMOS:**

comando final  
cambio  
fricção  
bomba hidráulica  
motor diesel, etc.

*Especializada* **FIAT**

EM PEÇAS P/ TRATORES

**SÃO PAULO • 228-1713**  
AV. SANTOS DUMONT, 403

# OS GENEROSOS

Não fazem questão dos quilos a mais, dos quilômetros das estradas, das horas sem parar.

Os Generosos são dimensionados generosamente com mais potência, mais resistência, para melhor aproveitamento e maiores lucros. São grandes em tudo, menos nos custos que são dos menores.

São 6 chassis. Para todos os tipos de carrocerias, com velocidades até 90 km/h, oferecendo soluções próprias para os diferentes tipos de cargas. Todos são equipados com servo-direção hidráulica.

O mais recente deles é o V-17. Extramente versátil pode ser utilizado para o transporte de carga seca, como lurgão, tanque ou carrocerias especiais. E o mais veloz FNM para 22 toneladas equipado com pneus 10,00 x 20" desenvolve 84 km/h com o diferencial 1:6,048 (1) e 70 km/h com diferencial 1:7,243. Com pneus 11,00 x 22" (1) e diferencial 1:8,751 (1) alcança 63,5 km/h. E mais um chassis dotado de fábrica, com 3 eixos FNM, que proporciona maior aderência às rodas do eixo motriz.

A resistência e a durabilidade dos Generosos são conhecidíssimas.

A manutenção é simples, a mecânica FNM é familiar a milhares de mecânicos.

Assim são os Generosos. Máxima eficiência pelo menor custo inicial e operacional.

Conheça-os nos revendedores autorizados FNM.

### FABRICA NACIONAL DE MOTORES S.A.

Motor de 175 CV (SAE) a 2.200 rpm, 67 m kg (S.A.E.) a 1.300 rpm, relações de transmissão 16,048 - 17,243 - 18,75 - 19,48 e 8 marchas à frente e 2 à ré

(1) opcional



**KANEKO DIESEL S.A.**  
Rua: Antonio Rodrigues, 1210 — Fone: 3-3781  
Presidente Prudente — SP.

# SOCIEDADE EM TÓPICOS

BRINCADEIRA DANÇANTE

## MAIS UM NETO

Nosso amigo senhor Manoel Amorim ganhou o décimo primeiro neto. E' que desde o dia 21 de setembro, está em festas o lar de Paulo Cardia Amorim e Olga Amorim, com o nascimento de Eduardo Rogério Cardia Amorim, que chegou às 4h15 da manhã pesando 3,600 kgs. e com 52 centímetros de altura. Nossos cumprimentos aos felizes papais.

## TEATRO

Nós, os "Bandeirantes da Saúde" do Centro de Aprendizado Doméstico do SESI, convidamos para assistir o nosso teatrinho em comemoração à Semana da Criança. Contamos com a sua presença às 15,00 horas, do dia 8 de outubro de 1971, no Teatro Municipal de Presidente Prudente. Esse o convite do Centro de Aprendizado Doméstico — 34, com sede à Avenida Coronel Marcondes, 1140. Todos devem prestigiar.

## ALEXANDRE

Desde o dia 2 de outubro, está em festas o Lar do Dr. Adilson Marques Craveiro e da Senhora Analberre Marine Craveiro com a chegada de Alexandre Marine Craveiro. Mamãe e herdeiro passam muito bem. Chegou às 7 horas da manhã no Hospital São Luiz. E' o quinto filho do casal. Nossos parabens.

## CORAL

Realmente sensacional a apresentação do Coral Villa-Lobos sábado ultimo no Teatro Municipal, sob a regencia do Maestro Joel Lima Genésio. E' um dos grandes corais do Brasil, e aqui sua participação em Porto Alegre, o ano passado, deu mais experiencia, tanto que voltará este ano, com muito maior presença realmente para disputar uma classificação. Vozes maravilhosas, interpretação magnifica, foram 21 moças e 17 rapazes que encantaram a platéia. E' REALMENTE O CORAL. Pena que os prudentinos não dão o apoio decisivo, pois era para o teatro ficar superlotado, e também receber o irrestrito apoio das autoridades constituídas. Quem não foi, perdeu uma exibição de gala, e nossos cumprimentos aos seus integrantes. O que o coral está precisando é se apresentar, com mais frequência em outras cidades, em outras capitais para tornar-se mais conhecido, e aí, que deve entrar o apoio das autoridades. Fazemos uma sugestão ao Maestro Lima Genésio — arranje um apresentador ou apresentadora para anunciar os números, pois, um elemento do grupo apresentar, não fica bem — primeiro porque deve ficar na frente do palco, diante do publico e segundo que para ler precisa abaixar a cabeça e a voz se perde.

## SUCESSO O DESFILE

Sucesso absoluto, o desfile domingo último, na sede da Associação Prudentina de Esportes Atlético, quando o Rotary-Clube Presidente Prudente-Norte realizou o já tão conhecido Desfile Bangü, que há anos não era apresentado. Inicialmente nossos cumprimentos às damas rotárias que fizeram um trabalho maravilhoso, saindo tudo de acordo com a programação feita, e o tafante trabalho teve a sua compensação, pois sociedade prudentina compareceu superlotando as dependências do tricolor.

Ribeiro Martins, agora acompanhado de sua filha Vera Lucia, o extraordinário apresentador, já mais de vinte anos conhecido em todo o Brasil e em toda a América. Quinze moças e dois rapazes desfilaram, recebendo os aplausos dos presentes, com os modelos da moda, todos maravilhosos, todos com os conhecidos tecidos Jangü.

Desfilaram Neide Galiase e Maria Cristina Iteí, ambas de Osvaldo Cruz, Regina Celi de Meiroz Grillo, Rejane Cléa de Meiroz Grillo, amas de Pirapozinho, Carmen Dolores Fernandes de Alvares Machado, e de Presidente Prudente, Angélica Preti, Vera Lucia Mendonça Marini, Clara Cristina Bongiovani, Nilda Munhoz Albano, Vera Lucia Goulart, Marcia Regina Gusmão Fadul, Denise Godoy Fantini, Maria Elizabeth Pires, Vera Cristina Armelin Pereira da Silva, Fátima Bianchi de Andrade, e os irmãos Jorge e Juarez Gomes de Oliveira. Todos desfilaram muito bem, todos tinham maravilhosos modelos, entreando a mais aplaudida pela sua beleza encantadora, pelo modo de desfilarem e pelos modelos que usou, foi Vera Cristina Armelin Pereira da Silva. Foi realmente uma noite de gala, a de domingo último, na sede do fidalgo clube da Avenida Coronel Marcondes.

Houve um senão, reconhecido posteriormente pelo próprio Ribeiro Martins — não foi dito o nome da costureira — de cada um dos modelos — o que é muito importante, pois são as costureiras as responsáveis pelos modelos que deixam as senhoras e senhoritas super-elegantes como são as de Presidente Prudente.

## QUE COQUETEL

keamente maravilhoso o coquetel sexta-feira à noite na Prudentina, quando da inauguração da agência do Banco Salla de Investimentos. O que de mais não possa se pensar, foi oferecido aos presentes, estando presentes os diretores do estabelecimento comercial, autoridades, convidados. Nossos cumprimentos ao restaurante da Prudentina, que apresentou um maravilhoso coquetel.

## SUPERVISORA

No coquetel da Prudentina sexta-feira tivemos o prazer de irar a mesa das damas, Di. Nais Baralhaus e Eileen Baralhaus. Também na mesa estava a senhora Adneia Santana Luiz, que vai ser supervisora da equipe local do Banco Salla de Investimentos. Passamos algumas horas agradabilíssimas naquele acontecimento.

## BATISMO

No sábado esteve em nossa redação Rodolfo Harter, pastor da Igreja Adventista do Sétimo Dia, em companhia de Irene Ferraz, Diretora das Atividades Leigas da Uniao Sul-brasileira da Igreja Adventista do Sétimo Dia, e ainda o feigo Comerciante Martins, a fim de informar que naquela noite haveria uma conferencia do pastor Irene e no domingo haveria o encerramento com o Batismo da Primavera.

## CHURRASCO

Otímo o churrasco da Associação Assistencial "Adolpho Bezerra de Menezes" domingo último na Chácara Hor, com a presença de mais de mil pessoas, o que significa que a população prudentina, atendeu a convocação dos diretores da entidade, não só para participar do churrasco, como também indiretamente colaborando com a entidade que realiza um vastíssimo programa assistencial. Nossos agradecimentos pelas gentilezas dos diretores e dos seus integrantes, principalmente da Senhora Amélia Bazan e do Dr. Pedro Tacaci.

## BONECAS VIVAS

Domingo dia 10, às 15 horas na sede da Associação Prudentina de Esportes Atlético, o encerramento do Segundo Concurso das Bonecas Vivas, promoção das Domadoras do Lions Clube de Presidente Prudente Cinquentenário, sob a direção da Senhora Alice Perez. Estão disputando o concurso, Adriana Arnaldo, Miriam Ribeiro de Souza, Miriam Regina Colnago, Maria Cristina Fedato, Maria Elisa Barbosa Toledo e Giulina Macedo Lanfranchi. No encerramento haverá um grandioso "show" inclusive com a apresentação de teatro infantil, o que constituirá um grande sucesso. A colaboração está sendo integral.

## ANIVERSARIOS

Hoje dia 5, José Bueno Mendes Junior, Cyro Bueno Junior, Maria de Lourdes Rocha Ortiz, Eunice Romui, Dr. Antonio Placido Pereira, Edelza Pereira, Maria Tatsukowa, Emanuel Barbosa, Maria Armelin, Carlos Cruz.

## ESCOLA DE PINTURA

Desde ontem na Floricultura Vitoria Régia, a rua Siqueira Campos 488, está funcionando a Escola de Pintura, sendo as aulas ministradas pelas professoras Maria Beatriz Rosa, Cidinha Sartori. Também serão dadas aulas para as crianças.

## BRINCADEIRA DANÇANTE

No proximo dia 9 de outubro, a partir das 23 horas, mais uma brincadeira dançante na Prudentina, com a presença dos Sombras. Será mais uma noite festiva, principalmente com a participação maciça dos brotos. Sábado, todos na Prudentina.

## CAMPEONATO COLEGIAL

Está se realizando todos os domingos, o campeonato intercolegial de futebol de salão, participando todos os estabelecimentos de ensino médio da cidade. As partidas são realizadas aos domingos cedo, na quadra da Academia Joaquim Murтинho. Domingo foi realizada mais uma rodada. O campeonato vai terminar no dia 16.

## ALVI-NEGRO

Também no proximo sábado dia 9, a partir das 22 horas, na sede social do Corinthians, mais uma brincadeira dançante, devendo os socios apresentarem o recibo no 10. No comando da noite estará Michel Calil, diretor do departamento social do alvi-negro, o qual pretende dinamizar a parte social do clube do Parque São Jorge.

Falando no clube, domingo enfrentou o Garca quando alguns elementos foram testados. Particularmente gostamos de dois, o que estava com e camisa 16, e o que estava com a camisa 14, um moreno forte, e o centro avante não é mau, tem qualidade, e naturalmente todos terão novas oportunidades.

## IGREJA ADVENTISTA DO SÉTIMO DIA

# "...As estrelas cairão do céu"

De parêla com o dia escuro de 19 de maio de 1.780 (assunto do arago anterior), na profecia de nosso Senhor relativa à Sua segunda vinda, há um outro grande sinal. Jesus disse: "E logo depois da aflição daqueles dias, o sol escurecerá... e as estrelas cairão do céu" S. Mateus capitulo 24 verso 29.

Sendo mencionado na profecia de Jesus em Sua declaração sobre o escurecimento do sol, devemos, por conseguinte, procurar a ocorrência desse sinal depois de haver tido lugar aquele outro.

Felizmente assim aconteceu. Cincoenta e três anos após o dia escuro, na madrugada de 13 de Novembro de 1.833 constatamos a mais sensacional chuva de meteoros jamais recordada na história, e consequentemente o cumprimento de mais um sinal que nos foi dado pelo próprio Jesus para indicar a proximidade do tempo de Sua volta.

O professor Olmsted assim descreve a majestosa ocorrência: "A madrugada de 13 de Novembro de 1.833 tornou-se memorável pela exibição de um fenômeno denominado estrelas cadentes, mais amplo e magnifico do que qualquer outro da mesma espécie jamais registrado... Provavelmente não foi presenciado neste país, desde a sua colonização, nenhum outro fenômeno celeste que mais admiração e encanto produzisse em parte dos espectadores, e mais espanto e temor causasse em outros. Ainda tempos depois do acontecimento, o "fenômeno meteórico" era o principal tópico de conversação em todos os círculos" Denison Omsted, professor de Matemática e Filosofia Natural no Yale College, no American Journal Of Sciences and Arts" ol. XXV (183) pág. 363/364.

Um escritor sobre assuntos astronômicos, refere-se a isso numa impressionante descrição, como uma tempestade de estrela cadentes "Diz ele: — "Na noite de 12 para 13 de Novembro de 1.833, uma tempestade de estrelas cadentes desencadeou-se sobre a terra. A América do Norte foi o principal teatro desse espetáculo. Do golfo do México a Halifax, até que o clarear do dia puzesse a

custo termo a esta exibição, o céu foi cortado em todas as direções por brilhantes traços, que iluminavam em esplendidos meteoros" History of Astronomy in the Nineteenth Century pag. 326.

Não somente Cristo referiu-se a este acontecimento, mas o apóstolo São João, assim se expressou em Apocalipse capitulo 6 verso 13: "E as estrelas do céu caíram sobre a terra, como quando a figueira lança de si os seus figos verdes, abalada por um vento forte".

Um cientista londrino chamou a atenção para a semelhança que este quadro apresentava com a imagem e linguagem do apocalipse" Em muitos distritos toda a população ficou aterrorizada e os mais instruídos atemorizaram-se ao contemplar um quadro tão vivido da imagem apocaliptica: as estrelas do céu caindo sobre a terra como a figueira lança de si seus figos verdes, agitada por um vento forte "The Gallery of Nature (Londres .. 1.852).

"A exibição foi especialmente brilhante no .. Niagara; e por certo jamais se presenciou um espetáculo tão terrível, grande e sublime como aquele do firmamento caindo em torrentes inflamadas sobre a rugidora catarata escura" The American Cyclopedia art. "Meteoros".

Prezado leitor, Deus em sua misericórdia deu estes sinais para que Seus fiéis não desfaleçam espiritualmente, mas tenham esperança. Tencionamos fazer compreender que Ele está ao leme dos negócios do universo, e levando a cabo Seus planos. Por isso eis a ordem do Senhor: "Ora, quando estas coisas começarem a acontecer, olhai para cima, e levantai as vossas cabeças, porque a vossa redenção está próxima;" Evangelho de São Lucas capitulo 21 verso 28.

OUÇA A DIFUSORA,  
USE PEPLON  
E GANHE UMA  
MAQUINA DE COSTURA.

## VENHA BUSCAR O SEU NÔVO CARRÃO DE VISITAS.

É um carrão com frente e verso que honram v. Na frente, ele tem uma nova frente, muito pra frente.

Os pára-choques também são novos, modernos, com os pisca-piscas embutidos.

E no verso ele é fast-back. Tem motor plano de 65 HP, mecânica VW.

Ao se apresentar com esse carrão de visitas, todo mundo vai saber que

v. é uma pessoa que não liga só para a beleza.

Quer tranqüilidade, quer segurança, quer sossêgo na vida.

É carrão pra v. se apresentar nos lugares mais refinados, mais exclusivos.

Nossos planos, nossas condições, nosso jeito de tratar os amigos também são nosso melhor cartão de visita.



CIA. MARCONDES DE  
AUTOMÓVEIS E COMÉRCIO

Fones: Escritório 3-2058 - Oficina 3-3615

Rua Rui Barbosa, 909 - 369



# Municípios lutam por melhor índice na receita

Os 571 municípios paulistas, representados pela Associação Paulista de Municípios, no 15.º Congresso Estadual, realizado em Guarujá denunciaram a dramática situação financeira de nossas comunidades de base.

A partir de 1967, com a nova Política Tributária Nacional, os Municípios estão tendo uma queda real na sua receita que, atinge em alguns casos, o impressionante índice de 70% de redução!

Cálculos oficiais, revelados pelo Presidente da Comissão de Obras da Câmara Municipal de São Paulo, Vereador Horácio Ortiz, mostram que, da arrecadação global no município paulistano:

- 55% vão para o Governo Federal;
- 30% para o Governo Estadual, e apenas
- 15% ficam no município.

No interior do Estado é em outras regiões do país a situação é ainda pior.

Ora o Município é a base econômica, social e política da Nação. Não teremos um país verdadeiramente desenvolvido, se nossos Municípios forem fracos. A euforia de um crescimento visível no plano federal será falsa, se as comunidades municipais de base não tiverem recursos suficientes para assegurar o próprio desenvolvimento e o bem comum de sua população, país rico com municípios pobres e gigante com pés de barro.

O Governo mostrou-se sensível ao problema; e o Estado acaba de decretar novo critério de redistribuição do I.C.M., procurando corrigir as distorções mais graves na esfera estadual. Mas a solução é apenas parcial e criará, como se anuncia, novos problemas.

Por isso, da Tribuna do Senado, fazemos nosso apelo ao Congresso Municipalista do Guarujá. E solicitamos ao Governo Federal — já que o assunto é de sua competência privativa — medidas urgentes e eficazes que devolvam aos Municípios Brasileiros sua indispensável capacidade financeira.

Com esse objetivo a Carta de Guarujá, propõe, entre outras, as seguintes sugestões dos prefeitos e vereadores paulistas.

1. Revisão da política tributária para elevar a participação dos Municípios na arrecadação;
2. proibição da taxa de 3% retida pela Administração Municipal;

tração estadual, a título de comissão pela cobrança do I.C.M.:

3. retorno para o Município do imposto territorial rural, vinculado à compra de máquinas, e conservação de estradas e pontes, até que o INCRA esteja em condições efetivas de aplicá-lo ordenadamente;

4. revisão dos atuais critérios de incentivos fiscais e de exportação, de modo a não sacrificar a receita municipal;

5. reexame das Resoluções n.ºs 58-68, 79-70 e 92-70 do Senado Federal — iniciativa de competência exclusiva do Governo — para permitir aos Municípios operações de crédito de acordo com sua capacidade financeira, sempre que destinadas a plano de obras de interesse fundamental.

Estamos certos de que o Governo procurará investigar as causas profundas desse problema e tomará as medidas exigidas pelo desenvolvimento econômico e social das bases da nossa vida pública.

## Desenvolvimento do interior sem artificialismos

São Paulo — CBI) — Em solenidade realizada na última sexta-feira no Teatro Municipal de Presidente Prudente, foi divulgado o diagnóstico de caracterização econômica da 10.ª Região Administrativa elaborada pela Secretaria de Economia e Planejamento do Governo de São Paulo.

### EXPLICAÇÃO

O titular da Pasta, prof. Miguel Colassunno, na oportunidade fez uma explanação sobre os objetivos que pretende alcançar o Governo do Estado acentuando: "O governador Laudo Natel entende que somente será possível interiorizar o desenvolvimento econômico paulista, se as decisões de investimentos do setor privado ocorrerem de forma espontânea cabendo ao Estado, o papel de suprir investimentos na infra-estrutura, a fim de adequar e acelerar o processo de investimentos no setor privado. Explicou que o diagnóstico é um trabalho mais indica

tivo de que conclusivo "de acordo aliás - frisou - com o espírito da livre empresa que norteia a nossa sociedade aberta". Também condenou o antigo sistema de planejamento global, que consistia num modelo de desenvolvimento que reunia todas as variáveis constantes de um processo de desenvolvimento econômico, acrescentando que, "a alternativa que escolhemos e que estamos adotando, consiste na elaboração de programas e projetos setoriais, relevantes para a aceleração do desenvolvimento econômico de determinada região ou área".

Frisou o Secretário que "a elaboração dos diagnósticos das várias regiões do Estado, começando por Presidente Prudente pretende motivar o setor privado no caminho interiorização descongestionando os grandes centros urbanos sem os artificialismos de planejamento impositivo".

### CHEGADA

O secretário do Planejamento desembarcou no aeroporto de Presidente Prudente depois das 19 horas onde foi recepcionado pelo prefeito local e outras autoridades da cidade e da região. Acompanhavam o secretário Colassunno, o titular da Coordenadoria de Ação Regional da Secretaria de Economia e Planejamento, sr. Roberto Ferreira do Amaral e o Assessor de Imprensa, jornalista Dirceu M. Coutinho. Em seguida, teve lugar, no Teatro Municipal a cerimônia de lançamento do referido documento, presidida pelo prefeito municipal. O prefeito manifestou sua satisfação por ter sido escolhido pelo presidente Prudente como local para deflagração do processo de interiorização da economia paulista. Isto porque, está previsto que a Secretaria do Planejamento, doravante, a cada 30 dias, divulgará os diagnósticos correspondentes às demais regiões administrativas do Estado.

## GRUPO ATLANTICA Boa Vista de Seguros

SEGUROS DE BENS - PESSOAS - RESP. CIVIL  
Técnica — Garantia — Tranquilidade  
Sucursal de Pres. Prudente — Rua Siqueira Campos, 602 — 2.º andar — Salas 2-3-5  
fone 3-2624  
Matriz — Rio de Janeiro

## Imprensa do Interior em Revista

### ASSOCIAÇÃO COMERCIAL ADQUIRE EQUIPAMENTO

A Associação Comercial e Industrial de Limeira, agora instalada em ampla e moderna sede, acaba de adquirir moderna máquina copiadora que coloca à disposição de seus associados cobrando apenas as despesas de custo. Também foi adquirido moderno mimeógrafo, capaz de tirar 120 cópias por minuto. A dinâmica diretoria, nossos pa-

rab-ns. (O LIMENSE, da cidade de Limeira)

### PREFEITO INAUGUROU NOVA ESTAÇÃO DE CAPITAÇÃO DE ÁGUA

Itapetininga já está sentindo os grandes benefícios de seu novo e moderno sistema de captação, tratamento e distribuição de água, enquanto mais obras de extensão da rede, inclusive de esgotos, atingem as vilas mais distantes. Nesta etapa do grande empreendimento, o prefeito Walter Tufik Curi, envolvido-a como obra prioritária de sua administração, inaugurou, no último sábado, pela manhã, a estação de captação do SAAE, junto ao rio Itapetininga, no bairro da Chapadinha, em local precioso do volumoso manancial, em ponto dos mais pitorescos do município. (TRIBUNA POPULAR, da cidade de Itapetininga).

### PRIMEIRO TABELIONATO DE PROTESTOS CARTÓRIO DR. LESSA EDITAL

Acha-se nesse cartório (pavimento-terreo do Edifício do Fórum), para ser protestada por indicação a duplicata n.º 25592 da quantia de Cr\$ 1.150,80 vencida em 30 de setembro de 1971 da responsabilidade de Jair Dionizio Ribeiro. Por não ter sido possível intimar pessoalmente o referido responsável pelo presente edital o intimo a vir em cartório afim de efetuar o pagamento da referida indicação ou dar a razão por que não faz e ao mesmo tempo na falta do pagamento o notificar do competente protesto. Presidente Prudente 04 de outubro de 1971. Levy Mario Celestino Tabelião Interino

### CÂMARA REJEITOU CONTAS DE PREFEITOS EM OSCAR BRESSANE

A Câmara Municipal de Oscar Bressane esteve reunida na última sexta-feira em sessão extraordinária, quando rejeitou as contas da Prefeitura Municipal, referentes ao exercício de 1969. A decisão da edilidade abrangeu duas administrações: Eufrásio Giroto, no período janeiro-março e Paulo Garcia no período abril-dezembro. Anteriormente aquelas contas já haviam sido rejeitadas pelo Tribunal de Contas e com a medida da Câmara eles serão encaminhadas ao Ministério Público. (CORREIO DE MARÍLIA, da cidade de Marília).

### MELHORIA DE ILUMINAÇÃO COM LUMINARIAS

A Prefeitura Municipal, segundo nos comunica, em continuação ao seu programa de melhorias, através de seu Departamento de Obras, concluiu os serviços de colocação de luminárias na rua São Sebastião, no trecho compreendido entre a rua São Joaquim até a sua Coronel Marcolino Lopes Barreto e, na rua Capitão Adão Pereira de S. Cabral, em toda sua extensão. Esses melhoramentos terão prosseguimento segundo planos já estabelecidos. (A FOLHA, da cidade de São Carlos).

### CENTRO DE ARTES INDUSTRIAIS PARA ASSIS

A instalação de um Centro de Artes Industriais para Assis é uma das principais reivindicações que o prefeito Tufi Jubran tratará amanhã em São Paulo, junto a diretoria do Serviço Social das Indústrias, quando de sua viagem a capital para cuidar de assuntos administrativos. Sobre o assunto afirmou que se o SE-SI autorizou o pedido, a prefeitura construirá no Jardim Paulistano, prédio

para o Centro que terá oficinas de carpintaria, e artesanato. A medida visa habilitar a criança como mão de obra, ensinando-lhe desde o primário um ofício, de acordo com sua vocação. (VOZ DA TERRA, da cidade de Assis)

### DIRETORIA DE RENDAS ESTUDA CASO MINAS X BAHIA

Denúncias de que o governo do Estado da Bahia estaria impondo restrições à entrada naquele estado de produtos industrializados a partir de outubro de 1971, visto estar em tramitação o processo de expedição de segunda via. Pres. Prudente, 01 de outubro de 1971 a) APARECIDO LOPES GARCIA

**GANHE MAIS**  
CONSERVANDO SUAS  
FORQUETAS, CAIXAS DE  
DESCARTAS E VALVULAS  
REGULADAS SEM  
VASSAMENTOS

disque 3750

RUA EMILIO MORI, 26  
PRES PRUDENTE

### Declaração

LINO FERREIRA LIMA, declara para todos os fins que se extraviou a 2ª. via de Autorização de Impressão de Nota do produtor. Declara ainda que a mesma se acha sem efeito por estar sendo tomadas as devidas providências. Pres. Prudente, 04 de outubro de 1971 a) LINO FERREIRA LIMA 05-06-07/10/1971.

### Declaração

EDUARDO EUGÊNIO FIRAMEGMA, declara para todos os fins que se extraviou o Certificado de Propriedade do veículo marca volkswagen, ano 1971 — cor azul diamante, Motor BH-237.408 — Chassis no. BF-092.685, s/ reserva de domínio — expedido em Rio Brillhante - M.º Grossc. pela Delegacia de Polícia. Declara ainda que o mesmo se acha sem efeito por estar sendo tomadas as devidas providências. Pres. Venceslau, 04 de outubro de 1971. a) EDUARDO EUGÊNIO FIRAMEGMA 05-06-07/10/1971.

### Declaração

MARIA DE LOURDES VASCONCELOS SANI, declara para todos os fins que se extraviou sua Carteira Nacional de Habilitação de Motorista Amador de no. 0199 — PGU no. 2.978, expedida em 08-09-1967 em Rancharia. Declara ainda que a mesma se acha sem efeito por estar sendo tomadas as devidas providências. Rancharia, 30 de setembro/1971 a) MARIA DE LOURDES VASCONCELOS SANI 01-03-05/10/1971.

### DECLARAÇÃO

SEBASTIAO LOPES, declara para todos os fins que se extraviou o Recibo de Veículo da marca Willys Overland, Motor n.º 4J-142.825, de cor azul, quatro cilindros, assinado por ele. Declara ainda que o mesmo fica em efeito por estar sendo tomadas as devidas providências. Pres. Epitácio, 30 de setembro de 1971. a) SEBASTIAO LOPES 01-03-05/10/1971.

### Declaração

Aparecido Lopes Garcia declara para os devidos fins e efeitos que se encontra extraviado o Certificado de Propriedade de Veículo a Motor no. 265.734, expedido pela Delegacia de Polícia de P. Prudente em ... 26/7/71, relativo ao automóvel de s/ propriedade de, marca Mercedes Benz, Chassis 321.057.071.6987. O referido documento fica nulo de pleno direito, visto estar em tramitação o processo de expedição de segunda via. Pres. Prudente, 01 de outubro de 1971 a) APARECIDO LOPES GARCIA 03-05-06/10/1971.

### Declaração

SANTO ESCATALÃO, declara para todos os fins que se extraviou o TÍTULO DE VEDOR, em nome de: João Ramão Calice, com vencimento para 20-09-1971 — na importância de Cr\$ 680,00 — (seicentos e oitenta cruzeiros). Declara ainda que o mesmo se acha sem efeito por estar sendo tomadas as devidas providências. Pres. Prudente 01 de outubro de 1971 a) SANTO ESCATALÃO 03-05-06/10/1971.

## ESCRITORIO BANDEIRANTE

Agora sob nova orientação  
Ubirajara e Ubiratã Paccini  
DESPACHANTES  
SP. N.º 2195  
Rua Felício Tarabay, 728 — Pres. Prudente  
Fone: 3-2459

1. Eu me simpatizo com o João.
2. A diabete é uma doença de tratamento demorado
3. Eu sofri um mau-estar.

### Certo ou errado?

Dezenas de casos semelhantes, desses que a gente encontra pela frente a todo instante, estão muito bem esclarecidos e explicados no Livro

### "QUESTÕES PRÁTICAS DE LINGUAGEM"

que v. pode pedir pelo Correio, escrevendo ao autor, prof. Abdiel Lopes Monteiro, Rua Riskalah Jorge, 103, 13.º, apartamento 134 São Paulo — Capital. Cada exemplar custa Cr\$ 6,00, importância que pode ser remetida por cheque-postal.

### PRECISA-SE

DOIS VENDEDORES MOTORIZADOS  
Maiores de 18 anos — 1 para Sorocabana e Paulista e 1 para Mato Grosso — para vender mercadorias de fácil aceitação. Tratar com Sr. Pedro à rua: Dr. José Foz, 2300 Nesta cidade.



# graton

Maquinas para escritórios  
RUA RUI BARBOSA 250 — FONE 2628

# o mólho vai bem.

O mólho SOY SAUCE vai bem com qualquer coisa, principalmente com uma salada, com um assado e com massas. Experimente o mólho e sinta como tudo vai bem com ele. A BASE DE SOJA

# Soy Sauce

SILVIO PROSPER

# Corinthians PP. mostrou novos valores e venceu o Garça FC

Na tarde do último domingo no estádio do Par que São Jorge, foi realizado o encontro amistoso, reunindo as equipes do Corinthians PP e Garça F.C. partida que ao final dos noventa minutos apresentou um triunfo mosqueiro pelo score mínimo.

Como novidades a sua plateia o alvi-negro apresentou, apresentando os atletas Cido, lateral esquerdo que defendeu o Guarani de Campinas, Sergio Moraes que andou pela Ponte Preta e Cicaço que procedeu da capital, sendo que todos estes jogadores, foram trazidos na última sexta-feira, pelo presidente Arthur Boigues Filho. Além destes três atletas o jogador Neisinho que atualmente está no futebol da Venezuela, também defendeu o Corinthians no amistoso, diante do Garça FC.

O amistoso entre alvi-negros e alvi-celestes da Alta Paulista, agradou pela movimentação, principalmente na etapa complementar quando aconteceram as modificações.

O EC Corinthians PP jogou bem melhor que o seu adversário, mas deixou de traduzir a superioridade numericamente, já que o encontro terminou com a vitória mosqueira pelo placar de um tento. Esporte Clube Corinthians 1 x Garça FC 0 Local — Estádio do Parque São Jorge Arbitro da Liga Prudentina de Futebol Arrecadação — 1.800,00 cruzeiros.

O único tento do encontro foi consignado pelo atleta Miro aos 8 minutos da fase final.

**CORINTHIANS** — Carola (Nico) — Orestes — Virgílio — Espanhol e Cido — Romualdo e Elizeu (Sergio Moraes) — Miro (Mendonça) — Toninho (Chicão) — Mauro (Medina) e Neisinho (Miro)

**GARÇA** — Renato — Ary — Pedrosa — Zinho e Adegar (Lima) — Índio e Helinho — Giba — Rôgrio — Daniel (Helio) e Claudio Belon.

## Atual classificação do Certame Nacional

O Campeonato Nacional Inter-Clubs depois dos jogos realizados no último domingo, apresenta a seguinte classificação pelo sistema de pontos perdidos em seus dois grupos.

### PELO GRUPO A

1) — Corinthians paulista	6
2) — Palmeiras	9
3) — Internacional	10
4) — Vasco da Gama, Cruzeiro e Coritiba	11
5) — Santa Cruz	12
6) — Port. de Desportos e Fluminense	16
7) — Ceara Sporting	18

### PELO GRUPO B

1) — Gremio F. Portoalegrense	7
2) — Botafogo F.R.	9
3) — Atlético Mineiro	10
4) — Santos e America (BG)	11
5) — Flamengo	12
6) — São Paulo	13
7) — E.C. Bahia	15
8) — Sporte Club Recife e America (MG)	18

### A próxima rodada — amanhã à noite

No Maracanã — Vasco da Gama x America (MG)  
No Pacaembu — São Paulo x Internacional

**Sábado**  
Em Recife — Santa Cruz x Gremio Portolegrense  
No Maracanã — Botafogo x Corinthians  
Em Belo Horizonte — America (MG) x Santa Cruz  
**Dia 10 — Domingo à tarde**  
No Maracanã — Flamengo x Fluminense  
No Morumbi — São Paulo x Port. de Desportos  
Em Curitiba — Coritiba x América (GB)  
Em Belo Horizonte — A. Mineiro x Cruzeiro  
Em Porto Alegre — Gremio x Vasco da Gama  
Em Recife — Sporte Recife x Palmeiras  
Em Salvador — Bahia x Internacional  
Em Fortaleza — Ceará Sporting x Santos

## Atual classificação do Paulistinha

O Campeonato Paulista da Divisão Especial em sua fase de classificação após os encontros realizados no último domingo, apresenta a seguinte colocação dos clubes por pontos perdidos.

1.0) — Ferroviária de Araraquara	4
2.0) — Juventus da capital	5
3.0) — São Bento de Sorocaba	6
4.0) — Marília A.C.	7
5.0) — XV de Nov., Guarani e Botafogo	8
6.0) — Paulista de Jundiaí	9
7.0) — Noroeste, Comercial e América	10
8.0) — Port. Santista	11

### A PROXIMA RODADA

#### Amanhã à noite:

#### Ultima rodada do primeiro turno

Em Araraquara — Ferroviária x Paulista  
Em Santos — Port. Santista x Marília  
Em Ribeirão Preto — Comercial x América  
Em Bauru — Noroeste x Botafogo  
Em Sorocaba — São Bento x Juventus  
Em Piracicaba — XV de Nov. x Guarani  
**Dia 10 — domingo à tarde**  
Em S.J. Rio Preto — América x Port. Santista  
Em Ribeirão Preto — Botafogo x Ferroviária  
Na Rua Javari — Juventus x Noroeste  
Em Campinas — Guarani x São Bento  
Em Jundiaí — Paulista x Comercial  
Em Marília — Marília x XV de Novembro

## GRANDE PLACAR FUTEBOLÍSTICO

Jogos Realizados Domingo em Todo o País.

**CAMPEONATO NACIONAL**  
No Pacaembu — Palmeiras 3 x Botafogo 1  
Em Curitiba — Coritiba 1 x Atlético Mineiro 0  
No Maracanã — Vasco da Gama 0 x Flamengo 0  
Em Belo Horizonte — Cruzeiro 0 x Santos 1  
Em Porto Alegre — Gremio 1 x Port. de Desp. 0  
Em Recife — Sporte Recife 0 x Fluminense 1  
Em Salvador — Bahia 2 x Santa Cruz 0  
Em Fortaleza — Ceará Sporting 0 x S. Paulo 1

**CAMP. PAULISTA DA DIV. ESPECIAL**  
Em Araraquara — Ferroviária 4 x Noroeste 2  
Em Ribeirão Preto — Botafogo 2 x São Bento 1  
Na Rua Javari — Juventus 4 x XV de Novembro 0  
Em Campinas — Guarani 2 x Port. Santista 1  
Em Jundiaí — Paulista 4 x America 0  
Em Marília — Marília 1 x Comercial 1

**CAMP. PALISTA DA SEGUNDA DIV.**  
Em Osvaldo Cruz — O. Cruz 2 x Sertãozinho 4  
Em Rio Claro — Rio Claro 2 x Cafelandense 1  
Em Mogi Guassu — Guassuano 5 x Nевense 1  
Em Sta. Rita do Passa Quatro — Sant. 3 x Estrela 2

**CAMP. MINEIRO — FASE DE CLASSIF.**  
Em Araguari — Fluminense 1 x Araguari 1

**CAMPEONATO NACIONAL DA 1.a DIV. AMISTOSO**  
Em P. Prudente — Corinthians 1 x Garça 0

**CAMP. DENTE DE LEITE DA ALTA. SOR.**  
Sama de Sto. Anastácio 2 x Prudentina E.A. 0  
Caiaabu 0 x Pres. Prudente 3  
São Paulo 0 x Martins E.C. 1

## NOTAS

### ESPORTIVAS

#### LEITE PACHECO

Bragantino AAC. 0 x GD. Galles 3  
EC. Corinthians 3 x EC. Vila Gloria 0

**TORNEIO DOS FINALISTAS REALIZADO DOMINGO NO MUNICIPAL**  
ABESPP EC 4 x Maristela AC. 2  
America FC. 4 x EC. Crevima 3  
Santa Helena x C.A. Prudente (ADIADO)

**CAMPEONATO JUVENIL**  
EC Crevima 0 x Hino-moto — O Preliminar às 14 horas no Municipal  
**JOGOS AMISTOSOS**  
Em Martinópolis — Veteranos de Martinópolis 3 x A.A. Souza Cruz (P.P.) 0  
No campo do Corinthians  
Liberals AC. 3 x AA. Banco do Brasil 3

**PLACAR AMADOR DE DOMINGO**  
**TORNEIO DE CLASSIFICAÇÃO "TAÇA DA CIDADE"**  
**SABADO** — Serie — A — Faculdade de Economia 7 x Prudencinheiros 0  
Congregação Mariana 3 x ATAS FC. 1  
**DOMINGO** — Serie — B — Guarani FC. 4 x GR. Vila Operaria 1

#### GUARANI CAMINHA FIRME RUMO AO TITULO

Perante considerável presença de torcedores realizou-se domingo no campo do Nissel, no horário de 9,30, o jogo de futebol que reuniu dois bons conjuntos do certame amador de nossa cidade, que lutaram heróicamente em busca do triunfo, que no final levou a melhor o alvi-verde da Vila Formosa por 4 a 1, sobre o Operaria. em seus plantéis, advindo mentos alegres aos que locomoveram até o local da luta, pois, tanto Guarani como Gremio Recreativo Vila Operaria, demonstraram possuir bons jogadores. Este prelio apresentou mo atraente desfecho, aonde os dois rivais tudo fizeram no afã de corresponder aos anseios dos seus simpatizantes.

# CARONA

editor Pirilampo

## Transplante de coração já não é mais problema. Problema agora é transplante de políticos

A noite de ontem foi cinematograficamente trágica: — Presidente, "AIE O ULTIMO SANGUE"; João Gomes, "A NOITE DOS DESEMPREGADOS"; Ouro Branco, "BALADA DAS INFELIZES." O unico alegre foi "ALEXANDRE O FELIZARDO," no Coral. Deve ter tido treze pontos.

## Não confunda "dentadura quebrada" com "Prefeitura parada"

Motorista, cuidado com os nossos sinais. Ontem à noite, por exemplo, na Av. Brasil com a Washington Luiz, um dos vermelhos estava queimado. Muitos quase entraram em fria.

## Mulheres e estradas: quanto mais curvas, mais mais perigos

PARA ASSISTIR TELEVISÃO EM PRUDENTE, NÃO É PRECISO TER BONS OLHOS OU BONS OUVIDOS: É PRECISO SABER LER LABIOS

## Não temos distrito industrial, em compensação, temos a Vila Industrial

Uma série de desastres ocorreram entre Martinópolis e a Represa, no último fim de semana. Afinal, a turma está a fim de tomar banho de água ou de sangue?

## JAPONES AO TELEFONE

— "Arô, arô! Quem tá farando do rôto rado da rinka? Arô, arô!"

O CANAL QUATRO APRESENTOU ONTEM UM BELO PROGRAMA: "O INDIO MUDO", DIGO "O INDIO DE OURO"

## ÁGUA LINDOYA (EM GARRAFÕES)

## FIRMA EM EXPANSÃO PROCURA: DISTRIBUIDOR

Para esta praça. Entrega domiciliar em garrações de 4 ou 5 litros. PEQUENO INVESTIMENTO — ALTA RENTABILIDADE. Escrever ou procurar a FONTE SÃO FRANCISCO em Lindoya. Exige-se referencias.



A Firma O. LEANDRO VIEIRA, depósito de Sal Mossoró comunica a sua distinta clientela que dentro de alguns dias será lançado a venda na praça de Pres. Prudente o novo

### SAL EMA HOMOGENIZADO

SAL DE MOSSORÓ, produzido por SALMAC S/A. que é representado exclusivamente nesta praça por O. LEANDRO VIEIRA, estabelecido à AV. BRASIL N.º 1810 — FONE 3-4379

O novo sal EMA Homogenizado contém a seguinte análise:

Cloreto de Sódio . . . . .	99,474%
Cálcio . . . . .	0,104%
Sulfato . . . . .	0,363%
Magnésio . . . . .	0,047%
Insolúveis . . . . .	0,008%
Ferro . . . . .	0,002%

Beneficiado com vitaminas e aminoácidos

O SAL EMA HOMOGENIZADO oferece grandes vantagens favorecendo o crescimento, engorda mais rápida evita o aborto, doença da aftosa, brucelose, etc...

O. LEANDRO VIEIRA manterá em estoque permanente o SAL EMA HOMOGENIZADO para atender toda sua clientela da Alta Sorocabana e todo o sul de Mato Grosso.

Temos também "SAL GROSSO" p/ Indústria. Faça-nos uma visita à AV. BRASIL, 1810 — ou seu pedido pelo FONE 3-4379.

## 10 TOQUES DESTAQUES EM

POR MANOEL DE FREITA

### 1 PRESIDENTE NA CAPITAL

O senhor Arthur Boigues Filho presidente do E.C. Corinthians PP deverá viajar esta semana para a capital Bandeirante, onde vai tentar a aquisição de novos atletas para o Mosqueiro da Alta Sorocabana.

### 2 MINELI GOSTOU

O preparador Rubens Francisco Minelli que esteve em Porto Alegre, onde presenciou o prelio Gremio e Portuguesa de Desportos, afirmou que apesar da derrota Lusa, o quadro Paulista apresentou-se muito bem e não merecia aquele resultado, o empate seria o mais logico.

### 3 LUIZ FAUSTINO EMBARCA HOJE

O peso pesado Brasileiro Luiz Faustino Pires deverá embarcar hoje para os Estados Unidos, onde no dia 28 do corrente lutará frente ao Norte-Americano Joe Clawman em luta amistosa que será realizada em Nova Iorque.

### 4 ROGELIO RODRIGUES VAI SAIR

O senhor Rogelio Rodrigues diretor do Departamento de arbitros da Federação Paulista de Futebol informou que no dia 31 de dezembro proximo vai entregar o cargo, pois não pretende mais continuar no D.A.

### 5 LARGADA DO RETURNO

No dia 17 do corrente será iniciado o segundo turno do Campeonato Paulista da Divisão especial fase de classificação, certame que envolve os clubes intermediarios do futebol bandeirante.

### 6 CERTAME DA DIVISÃO ESPECIAL

O Departamento tecnico da Federação Paulista de Futebol, informou que o Campeonato Bandeirante da Divisão especial, na sua segunda fase, começará no dia 30 de Janeiro vindouro, envolvendo os cinco primeiros do Paulistinha e mais os chamados grandes.

### 7 ADÃOZINHO FORA NOVAMENTE

O meia Adãozinho do Corinthians Paulista voltou a sentir a distensão no prelio de sábado diante do America Mineiro e segundo o medico alvi-negro o jovem craque não poderá atuar no prelio frente ao Botafogo F.R.

### 8 SEGUNDO JOGO COM O GARÇA

Segundo o presidente Arthur Boigues Filho o jogo numero dois entre o Garça F.C. e o E.C. Corinthians PP. prelio de carater amistoso será realizado no dia 17 na Alta Paulista.

### 9 NOVO EXAME EM GERSON

O facultativo do São Paulo F.C. Dr. Dalsel Freire Gaspar vai examinar de novo o atleta Gerson a fim de fazer um relatório do seu estado fisico para encaminhar a alta direção do clube do Morumbi.

### 10 CABRITA NO MARILIA

O atacante Cabrita emprestado pelo Corinthians PP ao Marília A.C. até o final do Paulistinha, deverá viajar esta semana para a Alta Paulista onde passará a integrar o caçula da Divisão Especial.