

## PATRULHEIROS FEDERAIS INTENSIFICAM A FISCALIZAÇÃO NA PONTE M. JOSSERT

Com um equipamento bastante eficiente conforme esta folha constatou, a polícia Rodoviária Federal intensifica a fiscalização de veículos transportadores de caixas nos lados paulista e matogrossense da Ponte Maurício Joppert sobre o rio Paraná.

Viatras e agentes especializados permanecem em alerta ao lado dos postos, para impedir qualquer ato de desobediência. Isto ocorre porque os automóveis

também são vistoriados e pode acontecer de algum motorista tentar evadir-se para fugir a responsabilidade.

A vigilância se concentra mais nestes últimos dias nos carros que transportam gado do Mato Grosso para o Estado de São Paulo. A denúncia do surgimento de um surto de aftosa nos rebanhos matogrossenses ameaçando atingir o gado paulista chamou até a aten-

ção da União dos Municípios da Alta Sorocabana que solicitou a ampliação da fiscalização.

Se os vigilantes sanitários constam a presença de doença os animais são retidos até sofrerem a imunização completa. Também não é permitida a entrada de frutas cítricas em nosso Estado e por isto a fiscalização se estende aos diversos ônibus que circulam por aquela rodovia.

Apesar do cansativo trabalho diário os patrulheiros se prontificam a colaborar com motoristas e pedestres necessitados de alguma informação. E o caso por exemplo da atenção que dispensaram ao reporter de "O Imparcial", orientando-o sobre as ilhas, barrancas e pontos turísticos dos rios Paraná e Pardo enquanto vistoriavam os veículos.

Para que o serviço de vigilância seja completo há

também um Destacamento do Exército nas imediações da ponte. Outra função dos patrulheiros é verificar se nos veículos há mercadorias contrabandeadas. No ano passado foram descobertas dezenas de caixas de usque estrangeiro num caminhão destinado ao transporte de combustível. O motorista conseguiu chegar até Presidente Prudente mas vinha sendo seguido por patrulheiros que o autuaram.

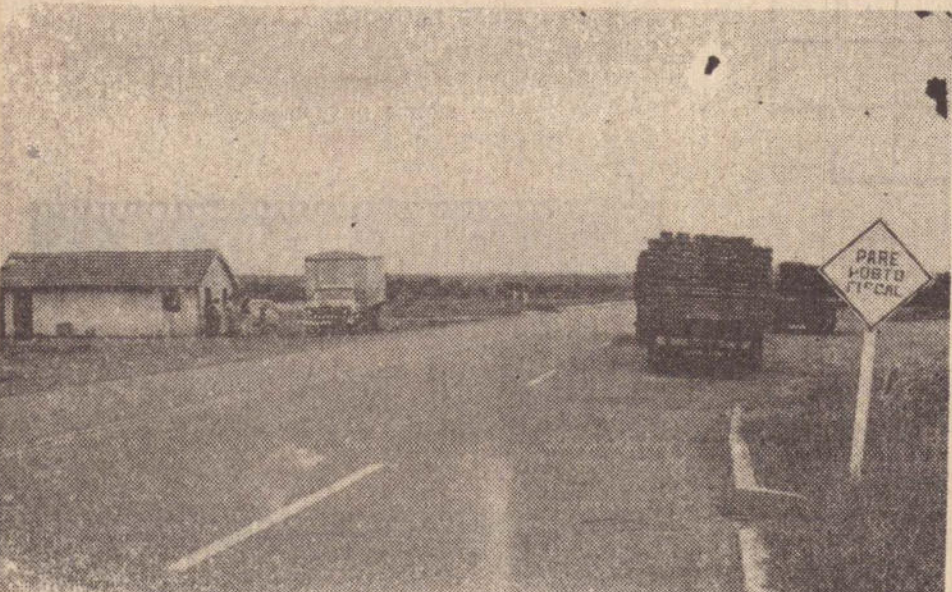

A fiscalização é intensificada nos dois lados da Ponte Maurício Joppert

# Importante reunião da OEA

Os países da OEA-Organização dos Estados Americanos, se reúnem amanhã, em Washington, para discutir no conselho da organização, a nova lei de comércio dos Estados Unidos. Poucas vezes uma reunião da OEA foi tão esperada, e já é chamada a "Reunião do Século". Outro aspecto, é que também raramente houve uma adesão quase unânime à condenação de uma atitude norte-americana.

Com a resposta dada sexta-feira pelo Presidente Geisel, à carta do Presidente Andrés Peres, da Vene-

zuela, que convocou a reunião, se completou o bloco de países latino-americanos que se consideram prejudicados pela nova lei de comércio dos Estados Unidos. Os países latino-americanos não se sentem apenas prejudicados, mas enganados. Há tres anos o governo norte-americano vinha prometendo ajudar a América Latina a exportar seus produtos, permitindo que eles fossem vendidos mais baratos nos Estados Unidos, mas a lei assinada no dia 3 de janeiro, pelo Presidente Ford, entre risadas e brincadeiras, terá efel-

to oposto, pois o sistema de preferencia generalizada ou seja a eliminação das tarifas que tornam as exportações mais caras, só vai beneficiar 6% (seis por cento) do total dos produtos latino-americanos comprados pelos Estados Unidos, o resto encontrará barreiras maiores, em benefício da industria norte-americana. O movimento de protesto latino-americano, poderia levar à revisão da lei e a tarifas mais liberais se o Presidente Ford, assim desejar.

## Prudentino ganhou prova

Num torneio internacional de peões inaugurado ontem no Rio de Janeiro, o prudentino Jair Martins foi o unico de todos os participantes da prova, que conseguiu levar o animal

## Riguroso Inquerito

Quatro hospitais de Goiânia, estão sendo investigados no inquerito que o INPS mandou abrir para saber por que deixaram de atender a menina golana de 17 anos que morreu por falta de socorro medico. Se for provada a omissão de socorro porque a moça não tinha documento os hospitais responderão a processo penal.



O bandido Darci Ribeiro, "Charanga"

## Agropecuária: aumentam preços dos produtos e dos insumos

Aumento nos preços médios recebidos pelos agricultores continuidade da tendência de elevação dos índices de preços pagos pelo setor constituíram-se nos dois pontos principais observados em relatório do Instituto de Economia Agrícola apresentado ao Secretário Rubens Araújo Dias e que focaliza o comportamento da agricultura paulista no mes de novembro.

O ESTUDO Sensível elevação de preços médios recebidos pelos produtores em relação ao mes passado foi observada em novembro, segundo o IEA. Com efeito, o índice geral de preços recebidos aumentou de 5,5% observando-se elevação de 7,3% no índice de preços de produtos vegetais e de 3,2% no de animais. Se não considerarmos (Conclui na página 4)

## Loteria Esportiva

O bolão para o teste 219 ficou menor um montante de 14.306.247,07 (quatorze milhões, cento e seis mil duzentos e quarenta e sete cruzetis e sete centavos). No unico jogo antecipado para ontem, — Jogo 7 — o resultado entre Portugal e Bangu, na Guanabara, (empate de zero a zero), deu a coluna do meio. Hoje, as emoções continuam com doze jogos por todo o Brasil inclusive os do Torneio Laudo Natel entre os clubes paulistas.

## Reinaugurado o Teatro Amazonas

Para o Teatro Amazonas a vida começa aos oitenta, pois inaugurado pela primeira vez no ano de 1896, ele foi reinaugurado sexta-feira com a presença do Presidente Geisel, sua esposa Lucy e diversos ministros, dando um concerto, a Orquestra Sinfônica Brasileira. Em sua inauguração foi encenada a Opera Gioconda de Ponchielli apresentada por componentes de companhia lirica italiana. O teatro, um dos mais ricos do (Conclui na sétima pagina)



Veja as magnificas ofertas de aniversario da BRASIMAC na 3.a página deste caderno.



## Aeroporto superonico

Depois de assistir a reinauguração de gala do Teatro Amazonas em Manaus, o Presidente Geisel, no dia seguinte, em traje de esportista em companhia do Brigadeiro Araripe Macedo, Ministro da Aeronautica, visitou as obras do aeroporto internacional que deverão estar cumpridas até o final de outubro. De ônibus, o presidente e sua comitiva percorreram as pistas do aeroporto, e depois foi ao terminal de passageiros que será um dos mais modernos do Brasil. Alem dessas obras, a FAB está montando uma ampla estrutura visando a permitir a decida em Manaus dos modernos aviões superonicos. No final da visita ao aeroporto, o Presidente assistiu a aterrissagem de tres aviões da FAB. Logo depois regressou à Brasília.

# Bandido fugitivo foi recapturado

CLOVIS MORE — (Correspondente)

Quando realizava operações na rodovia Raposo Tavares altura do Km. 617, a Polícia Rodoviária conseguiu recapturar o bandido Darci Ribeiro, vulgo "Charanga", foragido das cadeias publicas de Presidente Prudente e Maringá. "Charanga" é elemento de alta periculosidade, habituado a furtos e assas-

natos. Nesta cidade ele é responsável por uma série de delitos, tendo sido preso há algum tempo. Mas no começo de dezembro passado conseguiu empreender fuga do presidio de Presidente Prudente, juntamente com outros bandidos de alta periculosidade, como "Ditinho", "Pirapó", Hélio Pena e Hélio de Almeida. "Charanga" chegou ao Estado do Paraná e em Maringá praticou alguns fur-

tos inclusive o de um veículo Corcel. Perseguido foi preso e encarcerado. Dias depois porém, se evadiu da cadeia recomeçando a sua caça através das policias paranaense e paulista. Por volta das 11 horas de ontem, patrulheiros da Polícia Rodoviária realizavam operações na Rodovia Raposo Tavares. Exigiram que um caminhão estacionasse na altura do Km. 617 e Darci que di-

rigiu um Fusão circulando logo atrás, temendo ser reconhecido, procurou escapar pelo acostamento. Desconfiado da manobra, o soldado José Alberto Franco saiu em sua perseguição numa vistoria alcançando-o no acesso de Piqueroi. O bandido abandonou o veículo e embrenhou-se no mato, mas foi agarrado com a participação de funcionários do DER.

# SUMULA

ESTA constatado que somente a presença de educadores sanitários poderia orientar a população dos bairros mais pobres sobre os riscos da desidratação. Com a alta temperatura o casos são numerosos. Os médicos divulgam seus conselhos, mas a maioria dos moradores da periferia não possui sequer um velho rádio para ouvi-los. ATE o final deste mes deverão acontecer as eleições das novas mesas das Câmaras Municipais. As atividades preparatórias vem se desenrolando dentro de um clima de relativa calma, em todos os

municípios desta região. Os novos mandatos terminarão a 31 de janeiro de 1977. UM ASSUNTO que já está se tornando crônico é o que se refere à situação precaríssima do trecho da Raposo Tavares, desde o trevo de nossa cidade até à divisa com Alvares Machado. É impressionante o número de buracos existentes, colocando em sério perigo de vida aqueles que são obrigados a transitar no trecho. Está havendo um descaço das autoridades, especialmente do DEE, que deve tomar uma providência urgente para sanar a Irregularidade. Caso contrário, fatalmente amargaremos graves acidentes, pois não existe a mínima condição de segurança. POR FALAR em DER parece que a assinatura do governador Laudo Natel para a criação da região em nossa cidade vai ficar somente no papel. Não se falou mais a respeito da instalação, nem

mesmo de qualquer providência sobre o assunto. PARECE que o carnaval já não desperta interesse maior em Presidente Prudente. Faltam apenas 19 dias para a festa começar. Entretanto já a partir do dia 1.º começam os "gritos" nos principais clubes da cidade. A Escola de Samba Bico de Ouro se queixa dos uniformes. Quer vestimenta nova. Mas diz que não tem dinheiro. Ainda nada se ouve com relação a enfeites de ruas. E nas rádio-emissoras as músicas típicas ainda continuam ocultas nas discotecas. No ano passado nesta época já havia consideravel movimentação. AGRAVA-SE o problema do menor infrator em Presidente Prudente. Ele continua furtando, depredando, desafiando a cidade grande Alguem seria responsável? Como sanar ou simplesmente amenizar o problema já de extrema gravidade? O recolhimento provisório apenas com 20 celas não

pode ser ampliado? Ao menos para tentar a recuperação dos mais perigosos? Uma união de forças dos clubes de serviços, comércio, industria, sindicatos, povo, não traria a solução? Alguem deveria pensar nisto, acreditamos... CONTINUA a exploração em alguns bares prudentinos. O fregues chega, pede uma cerveja e paga Cr\$ 4,50 por ela. Curioso é que outros estabelecimentos cobram Cr\$ 3,50 e Cr\$ 4,00. São mais compreensíveis e amigos dos seus clientes. O "furto" como já está sendo considerado não tem justificativa. Veja bem: um refrigerante custa Cr\$ 2,00 e até mais numa casa da Joaquim Nabuco. Em outra do quarteirão próximo custa apenas Cr\$ 1,00. Na Siqueira Campos, Cr\$ 1,50 e na Barão, Cr\$ 1,70 Não já seria tempo de um órgão controlador (e ele existe) começar a atuar por aqui?

# HORÓSCOPO

Prof. ZODDY

**CAPRICORNIO** (22 de dezembro a 20 de janeiro) — Dia sem complicações de trabalho moderado. Evite qualquer assunto que possa trazer compromissos futuros. Mantenha a tranquilidade e aproveite os bons fluxos para colocar em ordem sua papelada pessoal.

**AQUÁRIO** (21 de janeiro a 19 de fevereiro) — Mantenha-se dentro da rotina, em todos os setores, e deixe os assuntos especiais para dia mais apropriado. Favorável à prática de esportes.

**PEIXES** (20 de fevereiro a 20 de março) — Você receberá substancial ajuda, para elevação profissional, por parte de um velho amigo que não via há tempos confie!

**CARNEIRO** (21 de março a 20 de abril) — Excepcionalmente quando se dá tendência a ofender as pessoas sensíveis, o dia hoje será muito construtivo. Principalmente no tocante ao terreno profissional, onde sua visão e objetividade serão responsáveis por um grande feito. Amor sofrido. Não viaje.

**TOURO** (21 de abril a 20 de maio) — Dia excelente para decidir sobre assuntos que estavam em compasso de espera. Cuide do principal e deixe os acessórios para melhor oportunidade. Cuidado com a alimentação e com passeios noturnos que possam prejudicar as suas horas de sono.

**GÊMEOS** (21 de maio a 20 de junho) — Aja com rapidez e procure por em dia suas atividades profissionais. Improprio para compras e vendas. Nada de viagens neste dia. Assuntos sociais em evidência. Amor com excelente andamento.

**CÂNCER** (21 de junho a 21 de julho) — Propostas estranhas, referentes a qualquer setor de vida, devem ser imediatamente recusadas, partam de quem partir. Cautela, muita cautela, é o que mais lhe recomendam os astros, pois há amigos e "amigos".

**LEÃO** (22 de julho a 22 de agosto) — Dedique-se com afinco às suas atividades e não esmoreça. Faça de tudo que estiver a seu alcance que a recompensa será muito satisfatória, confie!

**VIRGEM** (23 de agosto a 22 de setembro) — Frente a um embarço inesperado, que poderá encontrar neste dia, não precipite e mantenha a todo custo uma posição moderada. Seria muito fácil to mar atitudes dramáticas, mas depois viria o arrependimento e, talvez, tarde demais...

**BALANÇA** (23 de setembro a 22 de outubro) — Propício a que faça um reexame de seus julgamentos, pois possivelmente alguns tenham sido precipitados. Junte todas as peças desse "quebra-cabeça" e veja se consegue chegar a uma conclusão lógica.

**ESCORPIÃO** (23 de outubro a 21 de novembro) — Haverá elogios em virtude das atitudes corretas tomadas anteriormente. Receba-os com humildade, pois alguns deles embora justos, serão emitidos apenas para agradá-lo.

**SAGITÁRIO** (22 de novembro a 21 de dezembro) — Procure perdoar mesmo que seja difícil! Tente obter uma melhor perspectiva de suas últimas ações e atividades. Não faça investimentos neste dia. Assuntos artísticos em evidência.

## A MAIS GOSTOSA



RUA QUINTINO BOCAIUVA, 1121  
Já no Supermercado  
Carvoeiro  
Pedidos pelo fone: 3-4279

## O IMPARCIAL

EDITORA "IMPRESA" LTDA.  
C.G.C. M.F. 55.347.520

Diretor-Presidente — ROBERTO SANTOS  
Diretor-Responsável — MÁRIO PERETTI  
Diretor de Redação — ADELMO S. R. VANALLI

### Redação, Oficinas e Clicheria

Rua Siqueira Campos, 600 — Caixa Postal 316 —  
Fones: 3-2540 - 3-2351 - DDD. 0182  
Presidente Prudente

### Representado em todo o Brasil pelo CONSORCIO BRASILEIRO DE IMPRENSA

SÃO PAULO — Rua Senador Feijó, 161 - 6.º andar  
Fones: 37-3728 e 36-4909.

RIO DE JANEIRO — Av. Presidente Vargas, 633 -  
21.º andar - Fone 221-1668

## O DIA DE HOJE

HOJE, dia 19 de janeiro de 1975 — Domingo  
PENSAMENTO DO DIA  
"O RISO SEM AFETAÇÃO É UM BOM REMÉDIO DA NATUREZA"

Um elegante humorismo, uma viva espiritualidade, ingênuas pílherias, gargalhadas sem maldade — tudo isso são remédios naturais que o céu nos dá. Eles lubrificam os atritos entre um coração e outro, constituem pausas para descanso no íngreme caminho da vida.

Quanto mais cansado estiver VOCE na luta pela vida precisará usar em maior dose tais remédios.

### ANIVERSÁRIOS DE HOJE

Sandra Fátima — filha de Leonilda-Benedito Polizel

José Antonio Panicio Felício

Diamantino R. Costa Paula

Mario Massamiti Harada

Vicente Dias Garcia

Iracema Caobianco

Marta Loures Macuco

Zoraide F. Nória — esposa de José Loreto Nória

Dr. Luzaito Sumita

Paulo P. Antunes — de Pres. Bernardes

Dr. José Leite Carvalhaes

Antonio José dos Reis

Israel de Oliveira e Julia José de Oliveira — aniversário de casamento

Vani Maria Bertoloto Carrasco — esposa de Braz Carrasco

Gil Ennes do Valle

Alcides Nergler

José Antonio Salas Molina e Maria Aparecida Molina — aniversário de casamento

Maria Geralda — esposa de Oswaldo Hansted

### MISSAS E CULTOS PARA HOJE

Catedral de São Sebastião — às 7,00 — 8,30 —

10,00: Missa Festiva em honra de São Sebastião — 17,00: Procissão e no término missa campal e 19h30.

Igreja Batista — às 9,00 e 20,00 horas

Igreja Budista Hompa Hongandi — das 6,00 às 8,00 horas

Igreja Evangélica Assembléia de Deus — 20,00 hs.

Igreja Holiness do Brasil — às 10,00 e 19,30 horas

Igreja Matriz N.S. Aparecida — 7,00 — 9,00 e 19,00 horas

Igreja Presbiteriana (Central) — às 19h00

Igreja Presbiteriana (segunda) — às 20h00

Igreja Presbiteriana Independente — às 20h00

Paróquia N.S. do Carmo — às 7h30 — 10h00 — 19h30.

Paróquia N.S. Rosário de Fátima — às 7,30 — 10,00 e 19h30.

Paróquia Santa Rita de Cássia — às 7,30 e 19h30

Paróquia São Pedro — às 8,00 e 19,00 horas

Capela da Santa Casa — às 17,30 horas

### LUA

#### INICIO DE QUARTO CRESCENTE

#### BÍBLIA — LEITURA DIÁRIA

#### TODOS SERÃO JULGADOS

Deus Julgará o justo e o perverso.

Eclesiaste 3,17

O ano de 1975 corresponde a: 86 da Proclamação da República.

DIA 20 DE JANEIRO DE 1975 — segunda-feira  
"DIA DO FARMACEUTICO"

### ANIVERSARIANTES

Sebastião Lourival Vedovate

Keniti Kimura

Alzira Cremonezzi

Luciano M. Pacheco

Clodoaldo Ribeiro de Oliveira

Alfredo dos Santos

Fabiana — filha de Nanete-Arivaldo Machado Miranda

Marcos — filho de Aracy-Ricardo Armond

Oswaldo Eduardo da Silva

Yoshiko Ito — esposa de Carlos Kaoru Ito

Luciana F. Manzolli

Sebastião Leite

Onadyr Doll Moraes e Lina Prestes Doll Moraes — aniversário de casamento

José Tobias dos Santos e Geralda Pereira Santos — aniversário de casamento

Mauro Roberto da Silva e Marlice Reis e Silva — aniversário de casamento

## PALAVRAS CRUZADAS

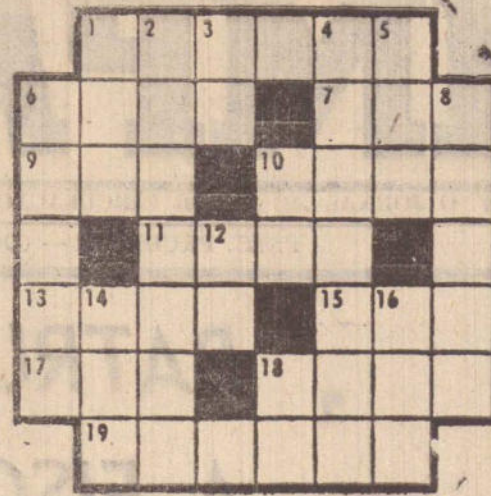

### HORIZONTAIS

1 — Movele de pendurar roupa e chapéu.

6 — Bicho de madeira podre.

7 — Pronome pessoal.

9 — Cólera.

10 — Filho de Adão e Eva.

11 — Margem elevada do rio.

13 — Famoso perfume indiano.

15 — Modo de falar, Estilo.

17 — Antigo navio de combate.

18 — Círio.

19 — Mestico arruado.

### VERTICAIS

1 — Matiz.

2 — Arvore que produz ótima madeira para construção.

3 — Símbolo do boro.

4 — Compreender, Discutir.

5 — Pronome pessoal.

6 — Mencionar o nome de.

8 — Natural da Alemanha. (feminino)

10 — Preposição latina.

12 — Morrer.

14 — Pequena bigorna de ourives.

16 — Saudação confidencial.

18 — Consinto.

### RESULTADO DESTAS CRUZADAS

#### HORIZONTAIS

1 — Cabide. 6 — Coro. 7 — Ela. 9 — Ira. 10 — Abel.

11 — Riba. 13 — Atar. 15 — Tom. 17 — Ram.

18 — Vela. 19 — Sarara.

#### VERTICAIS

1 — Cor. 2 — Ararama. 3 — Bo. 4 — Debater.

5 — Ele. 6 — Citar. 8 — Alemã. 10 — Ab. 12 — Ir.

14 — Tas. 16 — Ola. 18 — Va.

### DECLARAÇÃO

ATILIO BORELLI, declara para os devidos fins e efeitos legais ter se extraviado o Certificado de Propriedade de n.º 769.332 exp. pela 14.ª CIRETRAN de Pres. Prudente — SP em 16 de julho de 1974, e a Taxa Rodoviária Única, de veículo de sua propriedade com as seguintes características:

Marca: Dodge

Tipo: Caminhão — D.700

Ano: Mod. 1974

Côr: Azul Marujo

Chassis: T.017.182

Placa: TP-2657

Declara outrossim, que a mesma fica sem validade visto estar em andamento a expedição da 2.ª via.

Pres. Prudente, 15 de janeiro de 1.975

Organização "TK" de Desp. SC. Ltda. R. Dr. Gurgel, 619 — FONE — 3-5999

16/17/18/01/75

### DECLARAÇÃO

LUIS JOSE PAULINO, declara para todos fins e efeitos legais ter extraviado sua Carteira Nacional de Habilitação expedida em Curitiba — PR — categoria Profissional B, Carteira de Motociclos expedida em São João da Boa Vista.

Declara ainda que os mesmos ficam sem efeito algum visto estar providenciando as segundas vias.

### DECLARAÇÃO

ABILIO ROSAN, declara para todos fins e efeitos legais ter extraviado o certificado de propriedade do Veículo Perua Rural Willys — ano 63 — cor branco e cinza perola, motor 3 177962 Chapa TA 3779.

Declara ainda que o mesmo fica sem efeito algum visto estar providenciando a segunda via.

# CINEMAS

## CINE PRESIDENTE

### AS CANGACEIRAS ERÓTICAS

Colorido — 18 anos

C/ Jofre Soares

Segunda-feira — mesma programação

Sessões: 19h30—21h30

## CINE FENIX

### TEMPOS MODERNOS

C/ Charles Chaplin — livre

Sessões: 14h00—19h30—21h30

Segunda-feira — mesma programação

## CINE OURO BRANCO

### BULLIT

Colorido — 18 anos

C/ Steve McQueen

Sessões: 14h00—19h30—21h30

Segunda-feira — mesma programação

# Televisão

09h45 — Padrão a cores

10h00 — Festival de desenhos

10h30 — Concertos para a juventude

11h30 — Programa Silvio Santos

20h00 — Fantástico, o show da vida

22h00 — Première 75 — o filme Q.B. VII — 2.ª e última parte.

## VENDE-SE LOJA

Instalações de ótimo ponto comercial

R. Felício Tarabay, n.º 419

Tratar com a srta. Lourdes.

# O MUNDO MARAVILHOSO DE WALT DISNEY

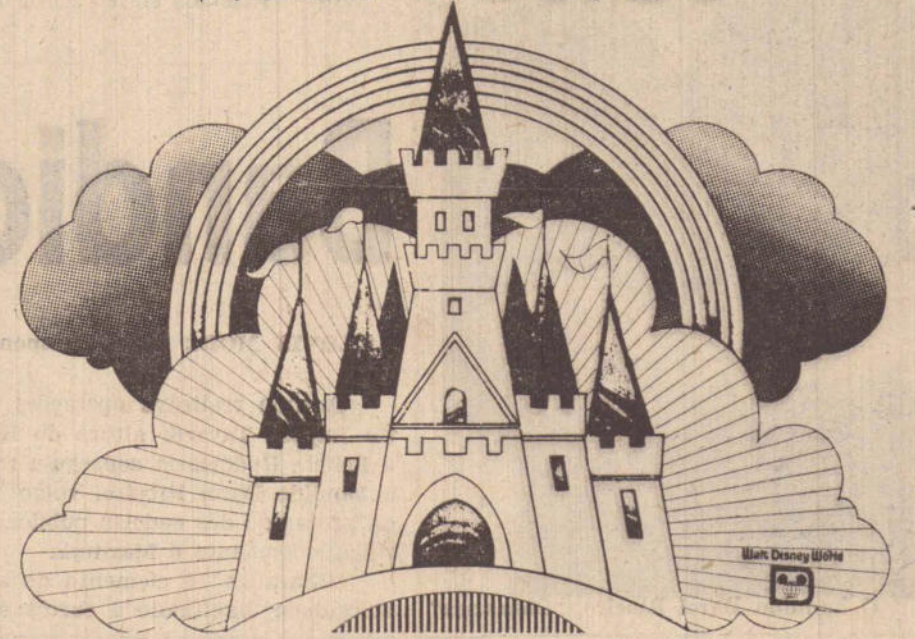

15 Dias

visitando MIAMI —

CYPRESS GARDENS —

LION SAFARI —

CABO KENNEDY — e a

mundialmente famosa DISNEYWORLD —

### Saídas

16 e 24 de Janeiro

01 e 07 de Fevereiro

Preço = US\$ 799.00

# MOTTA

TURISMO E PASSAGENS

— EMBRATUR 350 / SP — CAT "A" —

Rua Tte Nicolau Maffei, 86-Fone 3-4822-P.Prudente

### ESTAMOS ADMITINDO

## VENDEDORES e VENDEDORAS

#### EXIGIMOS

Boa aparência

Ginásio completo

Maiores de 18 anos

#### OFERECEMOS

Ótima comissão

Produto de fácil aceitação

Registro em carteira

Os interessados deverão procurar o sr Valter, à Av. Brasil, 271, dia 20 DE JANEIRO — SEGUNDA-FEIRA, no horário comercial.

## COMUNICADO

DR. MENESES, Antonio Santana, CREMESP 17.247 — CPF 016 041 715, especialista em doenças nervosas e mentais, com título de Psiquiatra da Associação Médica Brasileira e da Associação Brasileira de Psiquiatria, atualmente médico psiquiatra do Sanatório Allan Kardec de Presidente Prudente, tem a satisfação de comunicar à classe médica desta cidade e das localidades vizinhas, bem assim ao povo em geral, que acaba de fixar sua RESIDÊNCIA e CONSULTÓRIO à Rua Djalma Dutra, 376. Consultas, nos dias úteis a partir das quatorze (14) horas.

ATENDE-SE COM HORA MARCADA



# GRANDE VENDA DE ANIVERSÁRIO DA BRASIMAC

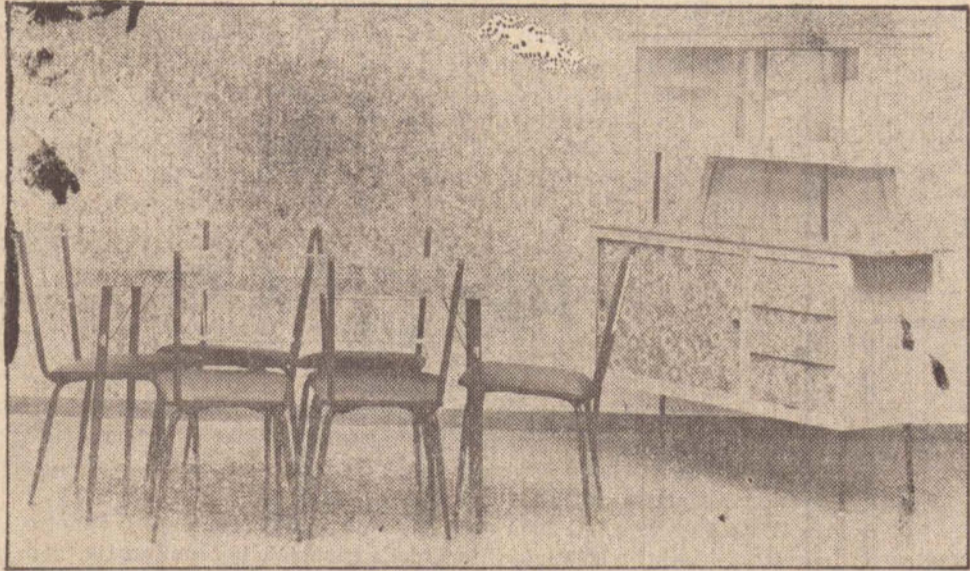

**COPA "REAL"**  
Semi-fórmica  
Buffet, mesa elástica e 6 lindas cadeiras estofadas ou em fórmica  
À VISTA DE ~~820,00~~ POR... **690,00**  
OU PEQUENA ENTRADA MENSAL DE ~~47,70~~ POR ... **40,90**



**PIANO SCHWARTZMANN**  
Cordas cruzadas - Dupla repetição  
Teclado completo - Três pedais  
Consagrados concertistas proclamam a qualidade dos pianos Schwartzmann  
MENSAL DE ~~723,10~~ POR ... **611,30**

## GRANDE OFERTA

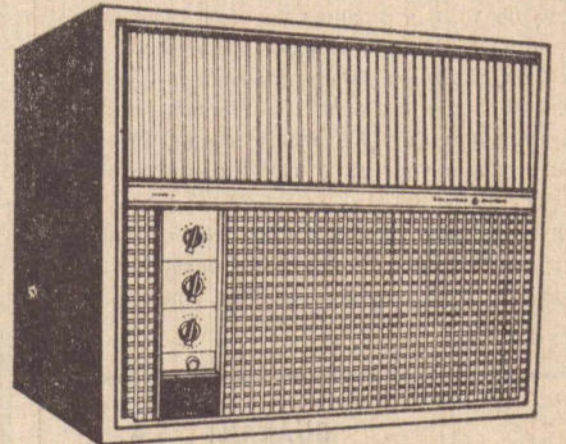

**CONDICIONADOR DE AR G.E.**  
11.000 BTU.- Compressor importado  
Ou voce condiciona o ar, ou o ar condiciona voce!  
À VISTA DE ~~2.800,00~~ POR ... **2.390,00**  
ou c/ pequena entrada MENSAL DE ~~162,10~~ POR ... **143,90**



**ELETRÓFONE MOTORÁDIO**  
Técnica Avançada  
Portátil - 3 rotações

À VISTA DE ~~620,00~~ POR ... **495,00**  
ou c/ pequena entrada MENSAL DE ~~36,40~~ POR ... **31,60**

## OFERTAS ESPETACULARES

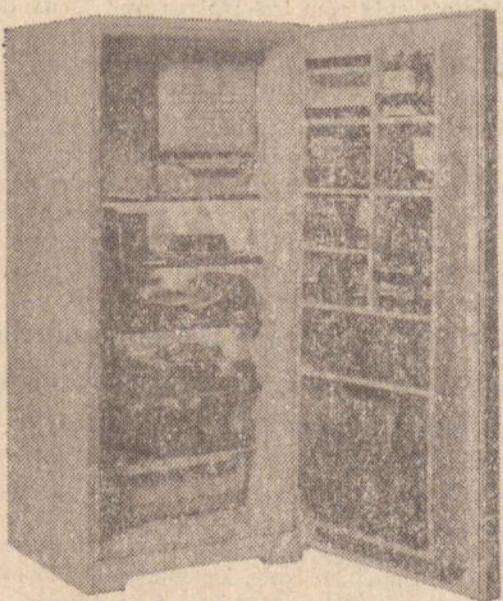

**REFRIGERADOR CLIMAX**  
Ampla congelador horizontal  
Capacidade total  
Gavetão gigante p/ legumes  
MENSAL DE ~~75,30~~ POR ... **66,50**

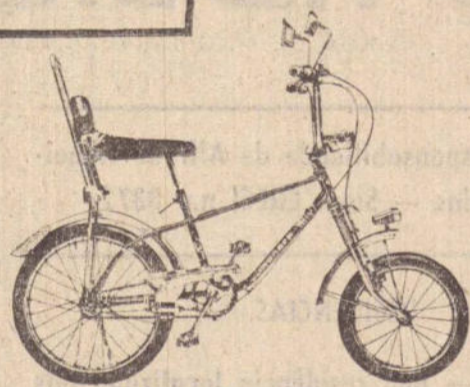

**BICICLETA MONARK TIGRÃO**  
Linha jovem  
À VISTA DE ~~550,00~~ POR ... **418,00**  
ou c/ pequena entrada MENSAL DE ~~29,70~~ POR ... **23,90**

## CRÉDITO POPULAR

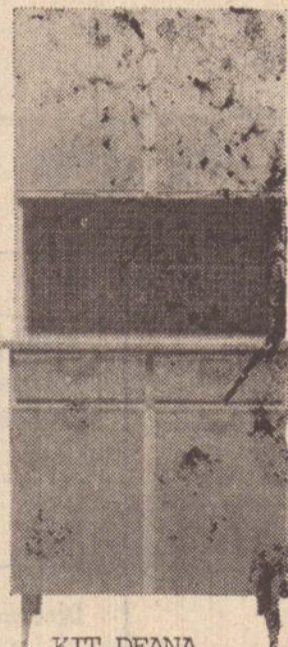

**KIT DEANA**  
Semi-fórmica  
Funcionalidade e durabilidade total  
À VISTA DE ~~660,00~~ POR ... **488,00**  
ou c/ pequena entrada MENSAL DE ~~35,40~~ POR ... **30,60**

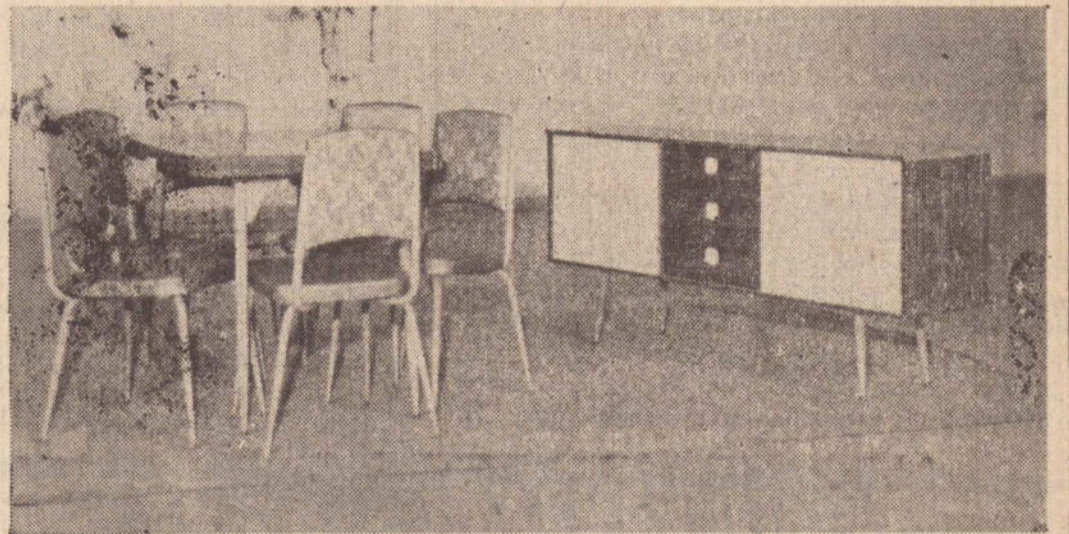

**JOGO COPA BIENAL**  
Ampla buffet, mesa elástica e 6 cadeiras estofadas  
MENSAL DE ~~67,60~~ POR ... **59,90**

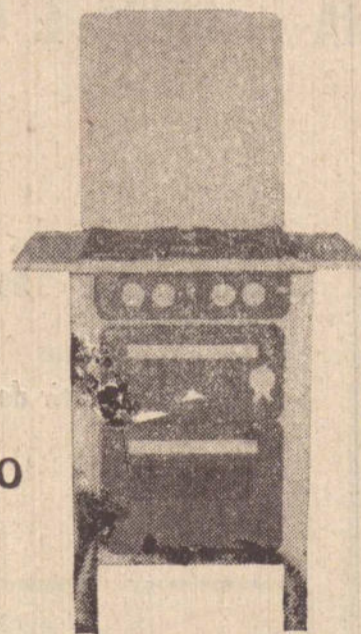

**FOGÃO DAKO**  
Branco ou bicolor  
O fogão da família brasileira  
À VISTA DE ~~480,00~~ POR... **398,00**  
ou c/ pequena entrada MENSAL DE ~~28,70~~ POR... **24,70**

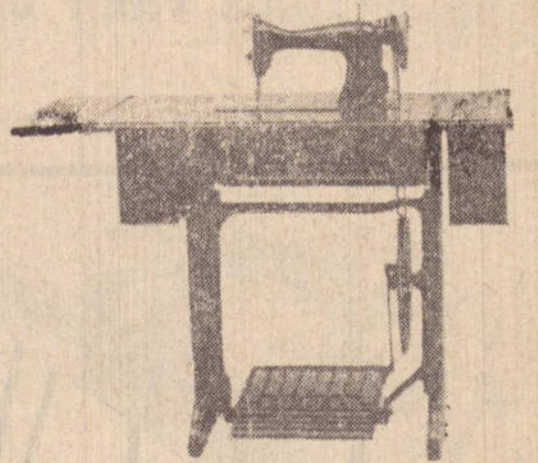

**MÁQUINA DE COSTURA SINGER STANDARD**  
Gabinete em imbuia  
Tradição em máquina de costura  
MENSAL DE ~~58,10~~ POR ... **49,10**

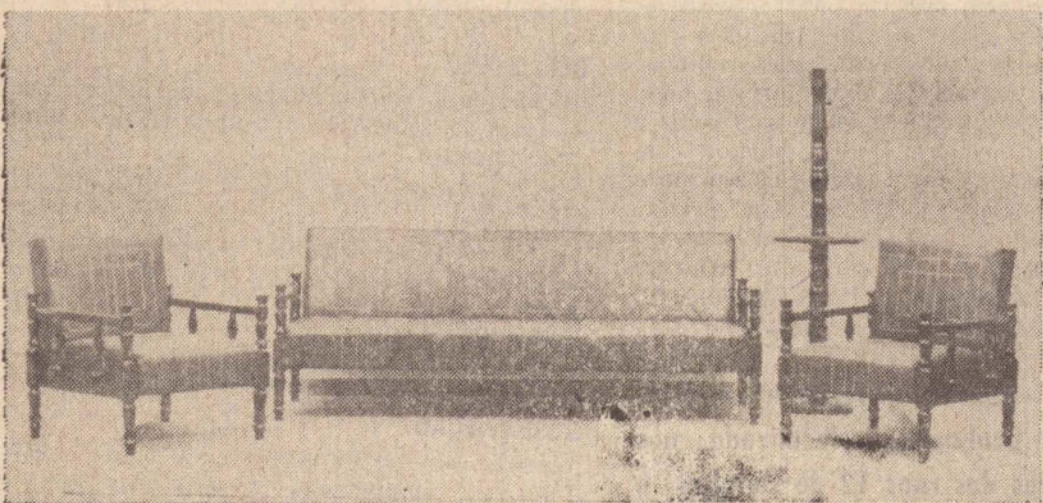

**JOGO ESTOFADO VENEZA**  
Sofá e duas poltronas  
Revestido em courvin de primeira  
MENSAL DE ~~63,10~~ POR ... **54,90**

**CADEIRA REAL C-12**  
Desenho anatômico  
Super resistente  
Lindas cores  
MENSAL DE ~~5,80~~ POR ... **4,90**



## A VISTA OU A PRAZO NINGUÉM VENDE MAIS BARATO QUE A BRASIMAC

**JOGO DE CAFÉ ROSELI**  
Ótima sugestão p/ presentes  
À VISTA DE ~~62,00~~ POR... **49,00**  
ou c/ pequena entrada MENSAL DE ~~3,80~~ POR... **3,20**

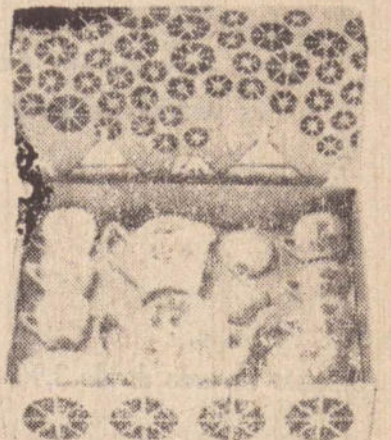

# A Brasimac falou ... tá falado!

# AGROPECUARIA: AUMENTAM PREÇOS DOS PRODUTOS...

CONCLUSÃO DA 1.ª

O café, o índice para produtos vegetais aumentou de 11% e o geral de 6,7%.

As taxas verificadas no ano passado, comparados os mesmos meses, foram muito inferiores, pois o índice geral aumentou, então de apenas 0,4%, resultando de elevação de 3,7% nos índices relativos produtos animais e diminuição de 2% nos preços de produtos vegetais.

Apresentaram aumentos significativos em relação ao mês passado, os índices correspondentes a arroz em casca, milho, soja e tomate. O café apresentou aumento de 0,52%. Dentre os produtos animais, observou-se aumento ponderável nos índices de preços de bovinos e leite.

Em relação a janeiro do ano passado, verificou-se elevação no índice geral de 23,2% ao passo que, no mesmo período do ano passado essa taxa foi de 52,5%. Produtos animais elevaram-se de 27,8% contra 66,2% no mesmo período de 1973, e produtos vegetais aumentaram em 19,8% contra 43,5%. Em relação a novembro do ano passado, os aumentos foram relativamente pequenos e obviamente houve diminuição em termos reais. O índice geral aumentou de 9,7% resultando de 8% de elevação dos produtos vegetais e 11,9% dos animais.

A contínua tendência mostra a elevação dos índices de preços pagos pelo agricultores. Em relação ao mês passado, o índice geral aumentou de 2%, tendo-se no-

lado, taxas de 1,9% para insumos adquiridos fora do setor agrícola e 2,2% para os adquiridos no próprio setor. Nos mesmos meses do ano passado, essas taxas foram maiores, atingindo 3,5% para o índice geral e respectivamente 4% e 2,8% para seus dois componentes.

Em relação a janeiro deste ano, verificou-se elevação de 32,2% no índice geral, contra 41,2% no mesmo período do ano passado. Em relação a novembro do ano passado, observou-se elevação de 37% no índice geral, 50% no índice de preços pagos por insumos adquiridos fora do setor agrícola e de 19,4% no dos adquiridos no próprio setor.

Neste mês houve recuperação dos preços agrícolas recebidos face ao aumento dos preços pagos tanto por insumos adquiridos no próprio setor, quanto fora do mesmo. Contudo, no longo prazo, ou melhor, com relação ao período base, o aumento de preços pagos foi maior que o de preços recebidos, agravada a situação desde novembro do ano passado. Assim, aumentaram os índices de paridade para 89,87 no caso de índice geral de preços recebidos em relação a preços pagos, mantendo-se porém, desde janeiro, abaixo do nível 100, que indica variações proporcionais em relação ao período base.

Calendário mostra os

Eventos de São Paulo

São Paulo — (CBI) — Os principais acontecimentos programados para o mês de janeiro na cidade de São Paulo, estão relacionados no Calendário mensal que está sendo distribuído pela CREDITUR — Central de Documentação e Informações Turísticas da Secretaria de Turismo e Fomento do Município de São Paulo. Impresso a cores, em off-set, a publicação traz além da relação dos eventos, uma planta parcial do centro da cidade e um mapa com as principais estradas de São Paulo.

Em janeiro se comemora o aniversário da Cidade com várias programações: dias 18 e 19 — IX Caravana da Amizade, Promoção da Associação Comercial. Vistas a locais históricos com encerramento no Museu Casa do Bandeirante, onde os caravanas serão recepcionados.

## BOLSA DE EMPREGOS OFERECE-SE

- ELETRICISTA — sexo masculino, idade 31 anos, casado, instrução primário, Habilitações: prático em eletricidade de alta e baixa tensão, motores, instalações, controle. (811/74).
  - CREDIARISTA — sexo masculino, idade 20 anos, solteiro, instrução colegial, Habilitações: datilógrafo, escriturário, arquivo, cadastros, ICM, IPI e prática anterior em crediário. (082/74).
  - SOLDADOR — sexo masculino, idade 21 anos, solteiro, instrução primário, Habilitações: funileiro, servente, serviços gerais de pintura e solda elétrica, oxigênio, com prática anterior. (1200/74).
  - AUXILIAR DE MECANICA — sexo masculino, idade 17 anos, solteiro, instrução primário, Habilitações: conhecimentos em mecânica de montagem, motores, escapamentos, troca de faixas, cambio e parte elétrica de autos. (515/74).
  - FAXINEIRA — sexo feminino, idade 29 anos, casada, instrução primário, Habilitações: faxina em geral para meio período ou integral. (036/75).
  - CONFERENTE — sexo masculino, idade 22 anos, solteiro, instrução curso técnico. Habilitações: faturamento, notista, contínuo, chefe de conferência e carregamentos. (099/74).
- Os candidatos recrutados pela Secretaria do Trabalho (Unidade Regional Polivalente de Presidente Prudente), sito à rua: — Tte. Nicolau Maffei, 744 fone: 106/657.

## PRECISA-SE

- AUXILIAR DE ESCRITORIO — feminino ou masculino, solteiro, maior com serviço militar concluído, instrução colegial com boa datilografia e caligrafia, com conhecimentos de serviços de escritório em geral, com bom salário. (012/75).
  - AUXILIAR DE BALCAO — masculino, maior ou menor, solteiro, com serviço militar concluído, instrução ginásial, boa caligrafia, comunicativo, boa aparência, para serviços de office-boy interno e atendimento ao público, com horário de saída indeterminado. (009/75).
  - DEPARTAMENTO PESSOAL — masculino ou feminino, maior, solteiro, com serviço militar concluído, instrução colegial, boa caligrafia, boa datilografia, com conhecimentos gerais, de departamento pessoal. (003/75).
  - FATURISTA — sexo feminino, solteira, maior ou menor, instrução ginásial, datilógrafa, boa caligrafia, boa aparência, com conhecimentos gerais de escritório e prática em faturamento. (286/74).
  - MONTAGEM DE MOVEIS — masculino, solteiro ou casado, maior instrução primário, com prática anterior em montagem de móveis e acabamentos. (292/74).
  - OPERADOR FRONT-FEED — masculino, solteiro ou casado, maior, com serviço militar concluído, instrução ginásial ou equivalente com prática anterior em operar front-feed e ICM boa caligrafia e datilografia. (296/75).
- ← Os candidatos devem apresentar-se à Agência de Colocação da Unidade Regional Polivalente de Presidente Prudente, sito à rua: — Tte. Nicolau Maffei, 744 — fone: — 106/657.



**GUARANY S.A.**  
**Crédito,**  
**Financiamento**  
**e Investimentos**

C.G.C.M.F. 61.479.127/0001

### ASSEMBLEIA GERAL ORDINÁRIA — CONVOCAÇÃO

Ficam os senhores acionistas convidados para se reunirem em Assembleia Geral Ordinária, na sede social à Rua Major Felício Tarabay n.º 624, em Presidente Prudente, Estado de São Paulo, no dia 18 de fevereiro de 1975, às 10 horas, a fim de:

a) Deliberarem sobre o Relatório da Diretoria, Balanço Geral, Conta de Lucros e Perdas e Parecer do Conselho Fiscal relativos ao exercício encerrado em 31 de dezembro de 1974;

b) Elegerem os membros da Diretoria, e do Conselho Fiscal, fixando as respectivas remunerações;

c) Outros assuntos de interesse social de competência da Assembleia Geral Ordinária.

Acham-se à disposição dos senhores acionistas os documentos mencionados no artigo 99 do Decreto-Lei n.º 2627 de 26 de setembro de 1940.

Pres. Prudente, 10 de janeiro de 1975.

a) Ignácio Fernandes — Diretor Presidente

## O PENSAMENTO DE HOJE

"Benfeitor — é o que ajuda e passa."

"Amigo — é o que ampara em silêncio".

"Forte — é o que sabe esperar no trabalho pacífico".

Extraído do livro AGENDA CRISTÁ, psicografado por Francisco Cândido Xavier, encontrado na BANCA DO LIVRO ESPIRITA CRISTÃO, Praça Nove de Julho (defronte ao Edifício Furquim) — Presidente Prudente.

## COMUNICADO

Após vários anos de clinica na capital do Estado,

DR. MÁXIMO VOLPON

especialista em moléstias do coração comunica a instalação de seu consultório à rua Siqueira Campos, 278 — Fone 3-5506

## "Viveiro São Judas Tadeu"

VENDE-SE

MUDAS DE CAFE'

Rua Barão da Serra Negra, 75

Bairro São Judas Tadeu

PRESIDENTE PRUDENTE — SP.

## QUINZENA ESPECIAL

## NAS CASAS PERNAMBUNAS

### DE ARTIGOS PARA CAMA — MESA E BANHO



toalhas para mesa  
padrões decorativos só 23,00

jogos de cama 2 peças para solteiro  
lençol e fronha só 43,00

tecidos para toalhas de mesa cores firmes  
e resistentes a partir de 12,90

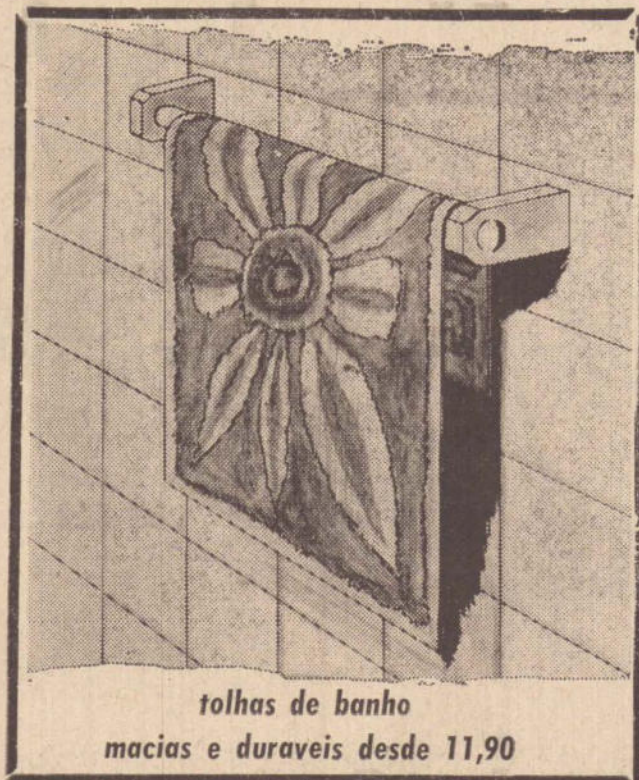

toalhas de banho  
macias e duráveis desde 11,90

panos de prato Sta. Catarina  
lindos padrões a partir de 3,90

toalhas de rosto  
sortimento variado desde 3,90

**NAS CASAS PERNAMBUCANAS VOCE COMPRA HOJE,  
SEM ENTRADA E SO' COMEÇA A PAGAR DAQUI A 30  
DIAS e SEU CREDITO E' ABERTO NUM PISCAR DE OLHOS**



ESCRITÓRIO IMOBILIÁRIO

**Rio Branco s/c Ltda.**

RUA FELÍCIO TARABAI, 638 - FONES: 3-3970 E 3-3335 - PRES. PRUDENTE

Direção e responsabilidade de Alfredo Almeida Martins — Sind. CRECI n.º 8372

### RESIDENCIAS

REF. 0/092 — Boa residência localizada nas proximidades do Ginásio de Esportes

ampla fachada toda decorada em pedras mineiras. Entrada de carro, sala de visitas com pisos em tacos e sinteko, um dormitório com armário embutido e ar condicionado. Mais dois amplos dormitórios com tacos decorativos e sinteko. — Banheiro Social completo, Box e armário, peças e azulejos em cores. Copa e Cozinha conjugada medindo 3,1x6 metros com pia de marmore, gaveteiro e armário, parede toda com azulejos coloridos até 1,80 m. Dependências para empregada e lavanderia. Cobertura toda em alumínio. PREÇO Cr\$ 210.000,00 COM FACILIDADES.

REF. — 0/131 — Confortável residência, localizada a rua Rui Barbosa, próximo ao Tennis Clube,

contendo garagem, varanda, um apartamento medindo 4x5 metros, com piso em tacos e cascolac, Banheiro completo com Box e armário, piso em vitrificado, em cores, azulejos e peças coloridas, mais dois amplos dormitórios com pisos em tacos e cascolac, Banheiro Social completo com peças e azulejos coloridos, lavatório tipo gabinete, com Box, ampla, Copa e Cozinha conjugada com pisos vitrificadas e azulejos coloridos até 1,80 metros. Dependências para empregada, quintal e lavanderia. PREÇO Cr\$ 220.000,00 COM FACILIDADES — TRANSFERE-SE SALDO DA CAIXA ECONOMICA — PRESTAÇÃO MENSAL Cr\$ 700,00.

REF. — 0/142 — Excelente residência em fase final de acabamento localizada nas proximidades das ruas 12 de Outubro e Mario Simões,

Com bela fachada, decorada em marmore, jardim com refletores. Entrada de carro, garagem, construção toda com fundações em estacas, laje, cobertura em alumínio, quintal todo em lajotas.

Contendo uma sala com 5x4 metros com tacos, de márfil e peroba com cascolac. Um apartamento com 5x5 metros com armário embutido, pisos em tacos de primeira e cascolac, mais dois amplos dormitórios com armário embutido, pisos em tacos e cascolac Copa com azulejos coloridos até o teto, pisos em lajotas Porto Ferreira, Cozinha com pisos e azulejos coloridos. Pia de marmore e gaveteiro. Apartamento para empregada e lavanderia. PREÇO Cr\$ 350.000,00 COM FACILIDADES.

REF. — 0/153 — Excelente imóvel, localizado no bairro do Bosque, nas proximidades da rua Antonio Fioravante de Menezes,

contendo ampla sala de visitas, Sala de jantar, tres dormitórios, sendo um com armário embutido medindo 8x3,5 metros, toda com pisos em cerâmica, Copa medindo 3x5, também com pisos em cerâmica e azulejos em cores, Edículas, dois dormitórios com 3x3, mais um dormitório de despejo 3,5x3 com Banheiro, Area de Serviço coberta e lavanderia, Bom quintal, garagem para quatro carros. PREÇO Cr\$ 250.000,00 COM FACILIDADES.

### TERRENOS

REF. 2/068

Bom terreno, localizado à Rua NESTOR SEABRA de esquina, medindo 22x22, com frente para a cidade, no asfalto. PREÇO Cr\$ 95.000,00.

REF. 2/067

Localizado à Avenida Washington Luiz, nas proximidades do Tennis Clube, medindo 11x22 — PREÇO Cr\$ 45.000,00.

REF. 2/061

Localizado à Rua Fagundes Varela, esquina com a Rua Onda junto ao novo Ginásio em construção, medindo 11x22. EXCELENTE NEGOCIO PREÇO Cr\$ 30.000,00.

### OBSERVAÇÃO

Antes de comprar ou vender o seu imóvel, consulte-nos sem compromisso, que o atenderemos com o máximo prazer.

Confie a compra e a venda de seu imóvel a uma empresa especializada, para a sua maior segurança e tranquilidade.



ESCRITÓRIO IMOBILIÁRIO

**Rio Branco s/c Ltda.**

RUA FELÍCIO TARABAI, 638 - FONES: 3-3970 E 3-3335 - PRES. PRUDENTE

# GOVERNO ESTIMULA A PRODUTIVIDADE AGRICOLA EM NOSSO ESTADO

A constatação de significativos aumentos no consumo aparente de fertilizantes, o qual passou de 81 qui-

los de nutrientes por hectare em 1971 para aproximadamente 120 quilos em 1974 e na venda de tratores, que atingiu 17 mil unidades no ano passado, evidenciam, juntamente com os acréscimos da produção no período e uma gradativa e firme diversificação na pauta de exportações agrícolas, o processo crescente de tecnificação da agricultura paulista.

Tais resultados demonstram o acerto da política agrícola adotada pelo Governador Lauro Nates — de tecnificação da agricultura e de ampliação dos mercados para os produtos agropecuários e não deixam de representar uma avaliação da eficiência do suporte técnico prestado pela Secretaria da Agricultura ao setor rural paulista. Essas informações foram prestadas pelo Secretário Rubens Araújo Dias, da Agricultura, ao analisar a atuação dos diversos órgãos da Secretaria, no ano que findou.

## INVESTIMENTOS

A sustentação de todo o esforço de política agrícola do Governo do Estado, frisou Araújo Dias, exigiu como não poderia deixar de ser, consideráveis investi-

mentos na infraestrutura técnica, totalizando a aplicação de recursos da ordem de Cr\$ 700 milhões, nos programas já realizados ou em fase de implantação no âmbito da administração direta e das empresas vinculadas.

Para concretizar os objetivos da programação global da Secretaria foram mobilizados todos os recursos técnicos, humanos e financeiros, acentuou, a fim de se prestar o apoio indispensável aos produtores agrícolas de São Paulo.

Assim, na área da Coordenadoria da Pesquisa Agrícola, que abrange os Institutos Agrônomo, Biológico, de Zootecnia e de Tecnologia de Alimentos, o número de técnicos de nível universitário elevou-se de 530 no início de 1971 para 680 ao final de 1974. São eles os responsáveis por cerca de 1.700 projetos de pesquisa em andamento nessas instituições.

Já o corpo técnico da Coordenadoria da Pesquisa dos Recursos Naturais, que engloba os Institutos de Botânica, Florestal, Geográfico e Geológico e de Pesca passou de 140 técnicos de nível universitário para 185 no mesmo período.

E, para atender ao dinamismo e a agilização da estratégia adotada na assistência técnica, foi necessário, segundo o Secretário Rubens Araújo Dias, ampliar, substancialmente o quadro de pessoal entre engenheiros agrônomos e médicos veterinários. De 790 técnicos existentes na CATI, ao início da atual administração, atingiu-se o total de 1.100 ao final de 1974.

## PREMIO GOVERNADOR DO ESTADO

O Conselho Estadual de Cultura, órgão da secretaria de Cultura, Esportes e Turismo do Estado de São Paulo, escolheu os melhores do cinema de 1974, que receberão o Prêmio Governador do Estado.

### ESCOLHIDOS

- 1) Melhor Produtor — Anibal Massaini Neto pelo filme "Super Fêmea";
  - 2) Melhor Diretor — Walter Hugo Khoury pelo filme "Ultimo Extase";
  - 3) Melhor Roteiro — Fauzi Mansur pelo filme "A Noite do Desejo";
  - 4) Melhor Fotografia — Osvaldo de Oliveira pelo filme "A Super Fêmea";
  - 5) Melhor Cenografia — Marilda Pelroso no filme "Rota Russa";
  - 6) Melhor Música — Domiano Cozzella no filme "Pincozê";
  - 7) Melhor Montagem — Maria Guadalupe, no filme "Cass Jones";
  - 8) Melhor Ator — Marlene França no filme "A Noite do Desejo";
  - 9) Melhor Atriz — Sergio Hingst, nos filmes "Maria sem pre Maria" e "A Super Fêmea";
  - 10) Melhor Atriz Coadjuvante — Célia Helena, nos filmes "O Anjo Loiro" e "A Virgem";
  - 11) Melhor Ator Coadjuvante — Sonia Clara, no filme "Cass Jones";
  - 12) Melhor Ator Coadjuvante — Hugo Bidet no filme "Cass Jones";
- Pedro Stepanenko, no filme "A Noite do Desejo".

## ESCRITORIO LIDER S.C. LTDA.

RUA DJALMA DUTRA, N.º 584  
GADO A VENDA

- REF. 003/74 — 50 vacas Nelore reg. no livro fechado, de 4 a 8 anos, para serem apartadas entre 100 cabeças. Preço: 9.000,00 c/facilidades.
- REF. 005/74 — 10 garrotes Nelore contr. de ano e meio a 2 anos, Netos de Karvadi. Preço a combinar.
- REF. 007/74 — Lote de 58 cabeças, sendo: 37 garrotes Nelore contr. de 12 a 18 meses 10 touros contr. de 18 a 29 meses, aguardando registro. 10 vacas reg., livro fechado, de alto padrão, 1 touro reg., filho de Badan, de 4 anos.
- REF. 008/74 — 1 touro reg. LF com 30 meses, Nelore. 1 touro Nelore contr. e 8 tourinhos Nelore contr. c/ 24 meses. Bom preço.
- REF. 009/74 — Ótimo lote de 20 touros mochos de 30 meses, sem controle. 150 vacas com 110 bezerros, todos Nelore a 2.700,00. 107 bois de 2 anos a 1.200,00. 28 vacas reg. LX paridas com bezerros já comunicados a 6.000,00 e 142 bezerros Nelore de 18 meses a 1.300,00.
- REF. 010/74 — 31 vacas Gir, reg. sendo 12 c/bezerros e 1 touro gir registrado.
- REF. 501/74 — Sítio c/ 14 alq. formado em pasto c/casa, mangueira, bom de água, a 3 kms de Prudente. C \$ 23.000,00 o alqueire.

### BOLSA DE IMOVEIS VENDE-SE

- REF. 503/74 — Fazenda c/ 500 alqs a 40 kms da Rodovia Porto XV-Campo Grande, contendo: mangueira, casas cercada, 10 divisões de pasto 130 alqs formados, 3 rios. Cr\$ 3.000,00 o alqueire.
- REF. 512/74 — Fazenda no norte de Mato Grosso c/ 4.400 alqs., sendo 1.300 alqs. formados em colônia e o restante em mata de 1.a. Porteira fechada. Ótima fazenda c/ todas as benfeitorias e equipamentos Terra roxa de 1.a. Preço: 6.800,00 o alqueire.

OBS: Temos ainda várias fazendas em Jaciara, Adrolândia, Campo Grande, Aquidauana etc. Ótimos negócios!

### COMPRA-SE

- REF. 1005/74 — Compra-se terrenos em Campinas. Qualquer localização. Paga-se à vista.

## FERRUGEM: E' TEMPO DE PULVERIZAR OS CAFFEEIROS

Os dados sobre o desenvolvimento da ferrugem, obtidos em várias regiões cafeeiras do Estado, tem evidenciado uma correlação direta entre a oscilação dos níveis de infecção e as características vegetativas da cultura, ambas influenciadas pelos fatores climáticos. Assim, de novembro de dezembro até março há um aumento gradativo do nível de infecção, tornando-se necessário o início do combate à ferrugem, por meio das pulverizações.

A informação é do Secretário Rubens Araújo Dias da Agricultura, ao verificar o programa específico de controle da ferrugem do café, executado pela Coordenadoria de Assistência Técnica Integral (CATI) através da rede de Casas da Agricultura — cerca de 400 — no interior paulista.

### EVOLUÇÃO DA DOENÇA

De acordo com as observações de técnicos as diversas fases do desenvolvimento da moléstia estão sujeitas a variações no seu período de ocorrência em função das diferenças ecológicas regionais que reduzem a capacidade de vegetação da planta os processos de frutificação e maturação e consequentemente a época de colheita.

Os resultados dos ensaios de época e frequência de pulverização, assinalou o Secretário tem demonstrado maior eficiência quando o início do programa coincide com o aumento da infecção, normalmente novembro, dezembro — e se estende até abril, possibilitando melhor

proteção na fase de crescimento da planta.

### CARACTERÍSTICAS

Para o estabelecimento do início do programa de pulverização, a nível estadual levou-se em consideração a densidade foliar do cafezal nesse período. Considera-se densidade alta quando os cafeeiros apresentam intensa ramificação e elevado número de folhas formando copa densa. Esses cafeeiros estão geralmente preparados para a grande produção.

Já os cafeeiros com baixa densidade foliar, no início do período das chuvas, mostram pequena quantidade de ramos novos, baixo número de folhas e, em regra, com formação típica

de plantas de grande produção no ciclo anterior e, portanto, com perspectiva de produção reduzida.

Os cafeicultores — assinalou Araújo Dias — poderão obter nas Casas da

Agricultura toda a orientação sobre os métodos mais adequados de combate à ferrugem, além das práticas culturais do café que apresentem resultados eficientes.

## INSPETOR REGIONAL

Para serviço de relações públicas junto a casas de diversos, e fiscalização em agências localizadas na região.

VENCIMENTOS — 7 (sete) salários mínimos mais Cr\$ 300,00 ajuda de custo mensais. Idade entre 25 e 35 anos, boa aparência, com curso secundário, boa caligrafia, datilógrafo com redação própria, carro próprio, carta de fiança, residente em Presidente Prudente.

CANDIDATOS: dirigir-se ao S.D.D.A. em carta de próprio punho no seguinte endereço: Avenida Casper Libero, 58 - 12.o andar - 01033 - S. PAULO - Capital.

## Noticias de Pirapozinho

Djalma B. Oliveira CORRESPONDENTE

Dia 13 de janeiro, à tarde, após forte temporal que desabou sobre Pirapozinho e adjacências às 17 horas, o estudante Givaldo Dantas de 15 anos, juntamente com outros colegas saiu para pescar e chupar mangas. Ao regressar, Givaldo foi observar a enchente de um córrego existente nos fundos do matadouro, atual frigorífico (Frigopó), no início da região, conhecida por Barreiro, e lamentavelmente desceidando-se caiu e foi levado pela forte correnteza. Como não movia um braço, devido à paralisia infantil, não teve condições de nadar e embora os esforços dos colegas, estes nada puderam fazer.

Era filho do casal João Dantas (ele funcionário municipal), e aluna do Colégio Lucia Assumpção Silva.

Tão logo se verificou o ocorrido a polícia tomou conhecimento sob o comando do sargento Arlindo Maia, quatro soldados e outras pessoas, inclusive os vereadores Diógenes Pereira Lima, Osvaldo Ferreira Soares e César Freitas Santos Filho, embora a chuva continuasse, procuraram até uma hora da manhã diversos trechos do córrego, nada conseguindo. No dia seguinte o sargento Maia, os soldados Berbert, Nunes, Lisboa, Pereira, Seizin e Vicente, alguns curiosos e funcionários municipais iniciaram um trabalho árduo, até que por volta das 9 horas foi encontrado o corpo do jovem entre uma área de capim gordura, lugar que atingiu a 100 metros de largura, durante a enchente.

Foi eficiente a atuação da Polícia Militar, os mergulhadores aujazes, todos lutando para que a missão terminasse o mais depressa. Merecem os milicianos um voto de simpatia pela dedicação demonstrada, bem assim como os vereadores citados e demais pessoas que se dispuseram ao trabalho insano de busca do corpo do jovem.

A família enlutada, as condolências dos pirapoenses.

## O SEU LAR EM DOURADOS



## È O ALPHONSUS HOTEL

Em sua próxima viagem ao Mato Grosso, conheça o progresso de Dourados e o conforto do **ALPHONSUS HOTEL**.

Decoração de 1.ª classe, música ambiente, apartamentos acarpetados, serviços de buffet com pessoal especializado na hotelaria paulista. Geladeira, ar condicionado, telefone, televisão, lavanderia e amplo salão de recepções. Estacionamento próprio.

Em Dourados...

**ALPHONSUS HOTEL**

- a continuação de seu lar.

AV. PRES. VARGAS, 603 - FONES 132-157 - DOURADOS M.T.

## MD 850E



UMA RAÇA FORTE PARA AS MAIS RUDES CONDIÇÕES DE TRABALHO



Brasil, Espanha, França, Inglaterra, o mundo inteiro trabalha com o trator de esteiras MD 850 E.

TRAÇÃO SIMPLES \* QUALIDADE MALVES

DISTRIBUIDOR EXCLUSIVO NA REGIÃO

# KANEKO DIESEL S/A

Rua Antonio Rodrigues, 1210 - Pres. Prudente SP.

## CONHEÇA ANTES O PREÇO DA "CONTA-MEC"!

Av. Washington Luiz, 123/133 - PRESIDENTE PRUDENTE - Sp. - Av. 14 de Julho, 302 - CAMPO GRANDE - Mt.

# Esta é a prova definitiva já entregamos 412 Veículos

Os muitos anos de trabalho de Michel Buchalla, a mentalidade pioneira implantada na empresa há mais de 50 anos continuam dando a Buchalla S.A. a liderança total nos empreendimentos lançados pelo seu saudoso fundador.

Assumindo o comando da empresa, Dna. Diva Bu-

challa soube manter a mesma linha de trabalho, procurando nos seus dedicados assessores a cobertura necessária para manter Buchalla S.A. entre os principais Revendedores Ford do Estado de São Paulo.

Meio século de trabalho, a aplicação da mais avançada técnica de vendas e assistência aos milhares de

proprietários de veículos da linha Ford, dão a sua clientela a tranquilidade indispensável na aquisição de qualquer veículo.

A agência de automóveis de Buchalla S.A. é considerada uma das mais funcionais e bem aparelhadas do Estado de S. Paulo.

Com a mesma qualidade funcionam as seções de peças e oficinas, onde somente são admitidos elementos altamente especializados, com cursos na própria fábrica.

Todos esses cuidados tem apenas por objetivo oferecer o máximo de qualidade nos serviços prestados a sua enorme clientela.

## Se o Consórcio é FORD a garantia



A agência de automóveis de Buchalla S.A. esteve completamente tomada na assembléia do Consórcio Nacional Ford, realizada na última sexta-feira.

## é com Buchalla S.A.

Nos dias atuais, com a rigorosa regulamentação implantada pelo Governo Federal os consórcios de automóveis tiveram que se aprimorar e oferecer aos seus associados todas as garantias e vantagens estabelecidas pelo regulamento.

O primeiro consórcio a colocar-se rigorosamente dentro da linha de trabalho exigida pelo Banco Central foi o Consórcio Nacional Ford.

Isto veio criar um clima de confiança e tranquilidade entre os interessados, dando-lhes a certeza de haver realizado um excelente negócio ao fazer suas inscrições.

Tanto é verdade que hoje o Consórcio Nacional Ford é formado por mais de 1.200 grupos em atividades por todo o Brasil.

Isto representa uma média de entrega de veículos superior a 2.500 por mês.

O sistema estabelece a entrega mínima de 2 carros por mês, sendo um por lance e outro por sorteio.

Os lances vencidos são devolvidos na hora.

Quando o consorciado é contemplado pode escolher o carro da linha Ford, que desejar; Rural, Corcel, Maverick, Galaxie 500, Ltd.

Além disso você pode co-ocar seu carro usado como lance.

No Consórcio Nacional Ford você não paga taxa de inscrição.

O primeiro pagamento já é a primeira prestação, não sendo cobrada também nenhuma taxa intermediária.

E com a vantagem do consórcio oferecer garantia de fábrica.



A foto mostra a mesa principal que presidiu a assembléia dos consorciados inscritos em Buchalla S.A. no Consórcio Nacional Ford. Nessa reunião os srs. Nelson Paulo Mazini e Roque Domingues Sanches receberam seus veículos, o primeiro por sorteio e o segundo por lance.



Esta equipe responde pelo sucesso do Consórcio Nacional Ford em Presidente Prudente e Alta Sorocabana; Dna. Diva A. Buchalla, Dorceu Gregorio, Ubirajara Lopes Paccini, Keniti Kimura e as simpáticas Neusa Maria e Marilda.

## 9 Grupos formados demonstram toda a eficiência de uma EQUIPE

Os 9 grupos formados por Buchalla S.A., demonstram claramente a confiança que o povo da alta Sorocabana tem no revendedor Buchalla S.A.

Tanto é verdade que aquela empresa tem atualmente 917 cotas inscritas no Consórcio Nacional Ford, tendo entregue 412 veículos, somente na região da Alta Sorocabana.

Atualmente estão sendo aceitas as inscrições para o 10.º Grupo, com vivo interesse em toda a região. Isto se deve a vários fatores importantes.

Entre eles a tradição de mais de 50 anos de Buchalla S.A. no comércio de automóveis; a garantia oferecida pela Ford-Brasil a todos os integrantes do Consórcio e finalmente ao excelente trabalho realizado na Alta Sorocabana pela equipe de vendas da Buchalla S.A.

Nessa tarefa salientamos o comando de Dna. Diva Buchalla e o trabalho executado pelo srs. Dorceu Gregorio, Ubirajara Lopes Paccini, Ivo Larguesa dos Santos, Neusa Maria e Marilda.

É uma equipe treinada para uma prestação de serviços eficiente cujos resultados são revertidos sempre em favor do consorciado.

Na última assembleia, por exemplo, notamos o interesse do público em participar dos próximos grupos em formação.

A agência de Buchalla S.A. ficou superlotada e muita gente aproveitou para se inscrever no 10.º Grupo. É o que você deve fazer imediatamente.

Isto ocorrendo você poderá ter a mesma sorte do sr. Nelson Paulo Mazini, beneficiado na última sexta-feira com sorteio de um veículo de sua preferência.

Ou o sr. Roque Domingues Sanches, de Alvares Machado, que recebeu seu carro com um lance apenas.

# AOKI, ONO CIA. AGORA E' CONSERVE

Comercio e Serviço de Veículos Automotores Ltda. é a nova designação que recebeu a empresa Aoki, Ono & Cia.

Isto se deve a transformação que sofreu aquela firma, visando a implantação de uma nova linha de trabalho em favor de seus clientes.

A tradicional Aoki, Ono, com mais de 25 anos de atividades em Presidente Prudente, pode ser considerada a pioneira em vendas de peças e acessórios para veículos na Alta Sorocabana.

Isto trouxe a empresa uma clientela localizada em toda região da Alta Sorocabana, além dos Estados de Mato Grosso e Paraná.

Agora, entrando em nova fase de atividades, com a implantação de novos e atualizados métodos de trabalho. Aoki Ono recebeu uma nova designação — COMSERVE — Comercio e Serviço de Veículos Automotores Ltda.

## EM PRUDENTE, A ARTE DE PISAR NA GRAMA

O transeunte não obedece mesmo. A placa diz: "não pise na grama", mas o transeunte ignora o apelo e pisa. O canteiro definha, perdendo o verde. Ninguém liga e a praça perde seu aspecto original. "O prudente é um teimoso", desabafo a guarda. Mas o guardião também é ignorado. E o transeunte olha o desafiante e continua pisando na grama.

Recentemente este jornal teve críticas sobre a destruição dos canteiros na Praça Monsenhor Sarrion. A prefeitura atendeu o apelo e mandou restituir o verde desaparecido. E a grama voltou a crescer. Mas o transeunte continua pisando, levando a nova destruição.

Destruição que se repete ininterruptamente, aumen-

tando quando os ônibus urbanos chegam a praça. Na pressa ou sem qualquer pressa o transeunte parte tomá-los ou após desembarcar destes circulam sobre os canteiros. Nos últimos dias a prefeitura determinou um vigilante para reprimir a ação do teimoso transeunte.

Mas o transeunte é teimoso demais e passou a ignorar o vigilante. Chegou até a desatá-lo. O pouco homem não resiste. Não pode adotar medida mais rigorosa contra o transeunte. São homens e mulheres destruindo o bom aspecto urbano. Uma ignorância na de repreensão mais drástica. E quando em outras cidades os canteiros são motivo de atração, em Prudente causam lamentações

Mudou a designação, mas permanece a mesma qualidade de serviços e a mesma atenção que você e seu veículo receberam nos últimos 25 anos.

### CONCURSO DE MUSICA

Já estão sendo recebidas na Avenida Rio Branco 1289, esquina da Alameda Glette, em São Paulo, pela Sub-Comissão de Música, da Secretaria de Cultura, Esportes e Turismo do Estado de São Paulo, as inscrições e obras que vão concorrer ao Prêmio Governador do Estado de Música, que foi instituído pela primeira vez.

#### ENCERRAMENTO

As inscrições encerram-se no dia 25 de fevereiro para os candidatos, sob pseudônimo, nas tres categorias do prêmio:

- 1) — Obra sinfônica com grande orquestra que poderá ter a participação de coral;
- 2) — Uma composição para piano;
- 3) — Uma composição para instrumento de cordas ou de sopro (violino, viola, violoncelo, contra-baixo, harpa, oboé, clarinete, flauta, fagote, trompa, trompete, trombone, viola caipira ou órgão).

#### INTERIOR

Os candidatos do interior poderão se inscrever enviando pelo correio, em correspondência registrada, em xerox, certidão de nascimento ou cédula de identidade, diploma ou certificado de um professor de composição de reconhecida idoneidade profissional que reconheça o preparo do candidato.

#### PRESIDENTE PRUDENTE

Em nossa cidade, com dois conservatórios, é bem possível que alguns candidatos se inscrevam ao Prêmio Governador do Estado, que pela primeira vez, é intitulado para música.

## Eleições no Santos

Estão perfeitamente definidos os dois candidatos à presidência do Santos. Modesto Roma e Augusto da Silva Saralva, situação e oposição respectivamente. A notícia de que o prefeito de Santos havia sido convidado para ser candidato à Presidência, foi desmentida pelo alcaide que no final disse que se fosse convidado pensaria com o devido carinho no caso.

## Pequenas notas

- 1 — A Caixa Economica e o Banco Nacional de Habitação vão aplicar um milhão de cruzeiros na construção, reforma e ampliação de hospitais e ambulatórios.
- 2 — A Associação Comercial de Minas Gerais pediu ao Presidente Geisel a inclusão de quarenta e dois municípios mineiros no programa de desenvolvimento do nordeste. Esses municípios já fazem parte do chamado poço das secas.
- 3 — Foi eleito para a Academia Brasileira de Letras, o professor de Direito, Miguel Reale, ex-reitor da Universidade de São Paulo. Ingressa na vaga de outro paulista, Professor Fernando de Azevedo, falecido no ano passado. Reale teve 29 votos, contra 10 dados ao poeta Homero Homem.
- 4 — O Brasil e a Polônia, vão trocar carvão siderúrgico por minério de ferro. O acordo foi assinado no Itamaraj. Nosso país começará a importar 500 mil toneladas este ano e um milhão e oitocentas mil, dentro de cinco anos.
- 5 — Na Argentina um policial morreu e outro ficou gravemente ferido durante um tiroteio num bairro residencial em Buenos Ayres. Essa é a sétima vítima da violência naquele país, em 1975.

## REINAUGURADO O...

CONCLUSÃO DA 1.a

país, custou naquela época ao Amazonas, a importância de dez mil contos de reis.

Como Manaus consumia no fim do século passado muito artigos importados, quase todo o material para a construção do teatro, veio do exterior, como beiras vidraças da Alsacia, móveis estilo Luiz XV, de Paris; mármore, escadas, pórticos estatuas e colunas, da Itália, espelhos de cristal, vasos de porcelanas, e candelabros de Veneza.

Atualmente está completamente restaurado pelo Governador João Walter de Andrade, e sexta-feira última, abriu suas portas, para a reinauguração.

# ANÚNCIOS ECONÔMICOS

Vende-se móveis completos para instalação de Instituto de Beleza — Tratar à Rua Felício Tarabay, 1162 — com Yolanda.

APARTAMENTO — Vende-se um, no Edifício Dro gasil. 3 quartos, sala, cozinha e dois banheiros. Tratar pelo fone 3-4619.

#### NEGOCIO URGENTE

Vende-se uma Casa com 3 dormitórios, uma sala, copa, cozinha e garagem, sito à Rua Maria Aparecida, 47 ver no local com o guarda e tratar com Shimizo Fone 3-2453

#### VENDE-SE

Uma Casa de Tijolos — Terreno 11x33 — Rua 7 de Setembro próximo Euclides da Cunha, 3 quartos sala, copa, cozinha conjugada e garagem para 4 carros.

Tratar com Adélmo fone 3-3241

#### PRECISA-SE

De um Cozinheiro (a), uma arrumadeira e uma lavadeira. Tratar pelo fone 2013 — Presidente Venceslau — Fazenda Clotilde. Hospedagem a cargo do proprietário.

#### RUBENS MARINELLI

Motorista Avulso — Tratar Travessa Marçilio, 50-A Vila Jesus — Presidente Prudente.

#### PONTO COMERCIAL

Cede-se ponto comercial sito à Rua Barão do Rio Branco, entre José Foz e Major Felício Tarabay. Contrato de 4 anos.

Tratar na ENTERPRISES S.A. Rua Barão do Rio Branco, 483 — Pres. Prudente.

#### RESIDENCIA — ALUGA-SE

Localização: Rua Ribeiro de Barros. Aluguel Cr\$ 3 quartos, sala, copa-cozinha, dependência para 700,00 mensais. Tratar na ENTERPRISES S.A. empregada. Terreno 11x44 com árvores frutíferas.

#### RESIDENCIAS — ALUGA-SE

##### APARTAMENTO EM S. PAULO PERDIZES

Apartamento novo no Edifício Parque Agua Branca, com 3 dormitórios e demais dependências Cr\$ 2.222,22.

APARTAMENTO — DROGASIL C/ 3 dormitórios (C/A.E.), sala cozinha, banheiro, área de serviço e WC p/riada Cr\$ 2.000,00.

RUA QUINCAS VIEIRA — Ótima localização c/telefone, 3 dormitórios c/armários embutidos e demais dependências Cr\$ 2.000,00

##### Rua Mendes de Moraes

Residência com 3 dormitórios e demais dependências Cr\$ 1.666,66.

##### RUA 7 DE SETEMBRO

Residência c/ 3 dormitórios e demais dependências.

Cr\$ 1.444,44

##### RUA ANTONIO LOPES DE AZEVEDO

Residência c/3 dormitórios e demais dependências.

Cr\$ 1.333,33

#### COMERCIAIS — ALUGA-SE

##### RUA DR. JOSE FOZ

Conjunto c/9 salas, 2 banheiros, estacionamento para 3 carros, (ótimo p/ instalação de escritórios ou clínica médica ou dentária) Cr\$ 2.777,77.

##### RUA MAJOR FELICIO TARABAY

C/ 10 salas, 2 banheiros, entrada para 3 carros, (ótimo p/instalação de escritório ou clínica médica ou dentária) Cr\$ 4.611,11.

##### RUA MAJOR FELICIO TARABAY — CENTRO

Excelente localização para clínica médica ou dentária. Cr\$ 4.133,33.

Aluga-se um salão comercial, novo, próprio para comércio de produtos alimentícios, em bairro populoso, com todas benfeitorias públicas. Aluguel condizente.

#### RESIDENCIAS — VENDE-SE

##### Apartamento mobiliado em Guarujá

Fino apartamento mobiliado c/telefone sala social, copa/cozinha, banheiro, 2 dormitórios, quarto e WC p/riada, PREÇO: Cr\$ 300.000,00 — REF. 01/75

##### Rua Tte. Nicolau Maffei — centro

Residência central em terreno de 24,00 x 30,00 ms. com área grande, sala, copa, cozinha e banheiro, porão, 3 dormitórios e dep. p/riada. Preço: Cr\$ 650.000,00 — REF. 03/75.

##### Rua Geronimo Moura — Cid. Univer.

ímovel residencial/comercial, semi-acabado, com 1 salão comercial na frente e sala, cozinha, banheiro, 2 dormitórios e nos fundos um cômodo e banheiro. PREÇO: Cr\$ 150.000,00 — REF. 05/75.

##### Rua Julio Prestes — J. Aviação

residência c/área, garagem, sala, copa, cozinha, banheiro social, 2 dormitórios, área de serviço e quarto de despejo. PREÇO: — Cr\$ 150.000,00 — REF. 05/75.

##### RUA BOTUCATU — J. Paulista

**imóveis?**  
Sirva-se da nossa experiência em venda · locação · administração · avaliação · condomínios · casas · apartamentos · terrenos

**AGÊNCIA FRANCO**  
SIND. CRECI-3627  
imóveis administração  
rua nicolau maffei, 455  
fones 3-2531  
3-2625 e 3-5355

Fina residência em estilo colonial, recém construída, com Hall, sala, sala de jantar, sala-copim, com armários banheiro, 3 dormitórios sendo 1 com banho e armário, apartamento p/riada, área de serviço, garagem e escritório. PREÇO: — Cr\$ 420.000,00 — REF. 135/74.

##### RUA AVIADOR BUSSACOS — J. Aviação

Otima residência com garagem, sala, copa, cozinha, banheiro, 3 dormitórios, escritório área de serviço, quarto e WC p/riada, jardim, em terreno de 11,00 x 33,00 ms. PREÇO: Cr\$ 370.000,00 — REF. 144/74

##### RUA TTE. NICOLAU MAFFEI — VILA ESTADIO

Residência de madeira, com área sala, cozinha, banheiro, 2 dormitórios em terreno de 10,00x23 mts. Preço: Cr\$ 75.000,00 REF. 01/75

##### RUA VICENTE C. ARAUJO — J. Belo Horizonte

— vendem-se 2 casas de madeira e um salão comercial de tijolos. Preço: Cr\$ 12.000,00 REF. 142/74.

##### RUA JULIO PRESTES — J. Aviação

Otima residência com área social, garagem para 2 carros, sala, copa, cozinha e banheiro 3 dormitórios e mais 2 cômodos nos fundos em terreno de 11,00x33,00. Preço: Cr\$ 210.000,00 — REF. 143/74.

##### RUA AVARE' — J. Paulista

excelente residência recém construída com área/abrigo, sala de jantar, cozinha, banheiro, 2 dormitórios, área de serviço, despejo, quarto p/riada. Preço: Cr- 150.000,00 — REF. 136/74.

##### RUA AVARE' — J. Paulista

Residência contendo área/abrigo, sala, cozinha e banheiro, 2 dormitórios área de serviço e despensa de madeira nos fundos Preço: Cr\$ 80.000,00 REF. 139/74

##### RUA DR. JOSE FOZ — V. Industrial

Residência de madeira pintada a óleo com varanda social, sala, copa, cozinha e banheiro social, 3 dormitórios construída em terreno de 11,00x33,00 mts. Preço: Cr\$ 75.000,00 — REF. 140/74.

##### RUA JACOB BLUMER — Centro

Excelente residência com Área abrigo p/ 2 carros, sala, copa, cozinha e banheiro, 3 dormitórios, sendo 1 tipo apartamento com armários embutidos. Cozinha c/armário, edícula e área de ser-

viço. Preço: Cr\$ 350.000,00 Ref. 92/74.

##### RUA LIBERATO MESQUITA — Cid. Universitária.

Boa residência contendo área, sala, copa, cozinha e banheiro, 2 dormitórios, área de serviço e despejo. Preço: Cr\$ 90.000,00 Ref. 111/74.

##### RUA FRANCISCO MORATO DE OLIVEIRA — Jardim Paulista

Fina residência, recém construída, com 2 salas, copa, cozinha, hall, 3 dormitórios, sendo 1 tipo apartamento, banheiro social, garagem p/ 2 carros, área de serviço, quarto e WC p/riada, toda acarpetada. Preço: 320.000,00 — REF. 02/75.

##### Rua Prudente de Moraes — J. Aviação

Residência nova com área social, sala, copa, cozinha e banheiro, 3 dormitórios, despensa área de serviço edícula e garagem para 3 carros, construída em terreno de 12,50 x 22,00 mts Preço: Cr\$ 220.000,00 — Ref. 114/74.

##### RUA DR. GURGEL — V. Estádio

Residência em fase de acabamento com área social, sala, copa, cozinha e banheiro, 3 dormitórios, despensa área de serviço edícula e garagem para 3 carros, construída em terreno de 12,50 x 22,00 mts Preço: Cr\$ 220.000,00 — Ref. 114/74.

##### RUA 12 DE OUTUBRO — V. Comercial

Boa residência com área/abrigo, sala: copa, cozinha e banheiro, 3 dormitórios e quarto p/ despejo. Preço: Cr\$ 135.000,00 — Ref. 120/74.

##### Rua Alvares Machado — V. Euclides

Casa com parte de alvenaria e madeira, contendo área, sala, cozinha, banheiro, 2 dormitórios. Preço: Cr\$ 55.000,00 — Ref. 121/74

##### RUA EMLIO MORI — Centro

Sobrado de esquina com 2 residências contendo cada uma: área, garagem, sala, copa/cozinha, banheiro, 2 dormitórios e área de serviço. Preço: Cr\$ 240.000,00 — Ref. 123/74.

##### R. DR. B. CONSTANT — V. Marcondes

3 casas construídas em terreno de 12,00 x 40,00 mts., sendo 2 de tijolos e uma de madeira. Preço: Cr\$ 105.000,00 — Ref. 124/74

##### A. Celestino Figueiredo - V. Comercial

Residência com área/garagem, sala, copa/cozinha e banheiro, 2 dormitórios em terreno de 11,00 x 22,00 mts. Preço: 180.000,00 — Ref. 127/74.

##### R. MARIA CLAUDIA - V. Sta. Helena

Otima residência construída em terreno de 11,00 x 33,00 mts, contendo área social, 2 salas, copa, cozinha, ba-

nheiro social, 3 dormitórios, área de serviço, garagem p/2 carros, escritório, despejo, quarto e WC p/riada. Preço: 250.000,00 — Ref. 129/74.

#### TERRENOS — VENDE-SE

##### Rua Antonio Ribeiro — V. Formosa

Dois lotes de terrenos a 40,00 metros do asfalto, medindo 22,00 x 21,00 mts, em área total de 462,00 m2 PREÇO: 30.000,00 — REF. 02/75.

##### Rua XV de Novembro — centro

Terreno espetacular medindo 14,00 x 34,00 mts., central, próprio para residência. PREÇO: Cr\$ 350.000,00 — REF. 01/75.

##### RUA SIQUEIRA CAMPOS — V. Roberto

— Excelente lote de terreno de esquina, com asfalto, água e esgoto já ligados, medindo 12,00x20,00 mts. Preço: 30.000,00. REF. 60/74.

##### RUA BARÃO DO RIO BRANCO — V. Ocidental

Excelente lote de terreno medindo 11,00x44,00 mts. próprio p/residência. Preço: 130.000,00 — REF. 61/74.

##### R. FERNANDO COSTA — J. Aviação

Excelente p/ fina residência, sendo 2 lotes de terrenos anexos, em área total de 726,00 ms2. Preço: Cr\$ 150.000,00 — Ref. 52/74.

##### RUA 12 DE OUTUBRO — V. Estádio

Vende-se um excelente lote de terreno medindo 11,00 x 44,00, contendo uma casa de madeira c/ 10 cômodos. Preço: 110.000,00 — Ref. 53/74.

##### Rua General Osório - V. Machadinho

Otimo terreno p/ construção de residência, medindo 11,00 x 26,00 ms. Preço: Cr\$ 70.000,00 — Ref. 50/74.

##### AV. M. GOULART - V. S. Helena

Excelente terreno na Av. Manoel Goulart, próprio p/ fins comerciais medindo 11,00 x 33,00 ms. Preço: Cr\$ 75.000,00 — Ref. 51/74.

#### PRAIA NA REPRESA DE MARTINOPOLIS

Excelente praia na Usina Laranja Doce, com 80,00 mts de praia por 110,00 mts. da frente até a praia. Próprio p/ construção de Clube Recreativo. Preço: 130.000,00 — Ref. 54/74.

##### AV. WASHINGTON LUIZ — Ótimo

terreno de esquina medindo 242,00 ms2 nas imediações do Tennis Clube: Preço: Cr\$ 37.500,00 — Ref. 21/74

R. CAMPOS SALLES — J. Sta. Izabel 6 lotes de terreno medindo 11,00 x 22,00 mts. cada um, em área total de 1.442,00 ms., 2 sendo 66,00 ms. de frente por 22,00 ms. da frente aos fundos. Preço: Cr\$ 120.000,00 — Ref. 27/74

##### RUA S. SEBASTIAO — Centro

Excelente lote de terreno p/ construção de residência, medindo 11,00 x 22,00 ms. Preço: 60.000,00 - Ref. 32/74

##### R. RUI BARBOSA - V. Sta. Helena

7 lotes de terrenos, numa área total de 2.420,00 ms2, contendo 4 casas de madeiras, de esquina, com asfalto e topografia plana. Preço: Cr\$ 300.000,00 — Ref. 34/74.

##### R. José Alfredo da Silva - J. Paulista

Um lote de terreno plano, medindo 11,00 x 22,00 ms. com área total de 242,00 ms. 2 no Jardim Paulista. Preço: 40.000,00 — Ref. 35/74

##### RUA CEL. ALBINO — J. Aviação

2 lotes de terrenos anexos, de 11,00 x 44,00 ms. cada um com área total de 968,00 ms2 contendo 3 casas de madeira. Preço: Cr\$ 150.000,00 — Ref. 37/74.

##### R. Eugenio Fernandes - J. Bongiovani

Vende-se um lote de terreno de esquina, medindo 11,00 ms. de frente por 25,00 ms. da frente aos fundos. Preço: Cr\$ 19.000,00 — Ref. 40/74.

##### Av. Washington Luiz — Vende-se um

lote de terreno medindo 28,00 x 23,00 ms. Preço: Cr\$ 100.000,00 — Ref. 41/74.

#### COMERCIAIS — VENDE-SE

##### R. Euclides da Cunha - V. Esperança

Vende-se um salão comercial c/ 6 portas, c/ residência ao lado com 4 dormitórios, sala, copa, cozinha e banheiro, construídos em terreno de 22,00 x 33,00. Preço: Cr\$ 190.000,00 — Ref. 134/71.

##### AV. SAO PAULO — V. Industrial

Vende-se um salão comercial medindo 8,00 x 12,00 ms. construído em terreno de 11,00 x 34,00 ms. Salão de alvenaria com 2 portas. Preço: Cr\$ 150.000,00 — Ref. 119/74.

#### SITIOS E CHACARAS — VENDE-SE

##### BAIRRO AVIAÇÃO — Estrada p/Pirapozinho

Vende-se excelente sitio no Bairro Aviação, com 6 alqueires, sendo 5 alq. de grama estrela, 1/4 de nappê e 1/4 de cana, Poçilga, 1 casa de colono, tulha, 1 cachoeira e 3 aguadas. Preço: 200.000,00 REF. 45/74.

##### ESTRADA VELHA DO LIMOEIRO

Vende-se uma chácara de 1 e 1/2 alqueires, com uma casa de sede de madeira de 4 cômodos, uma tulha, 900 pés de uva, 150 pés de caqui servido de luz elétrica, 2 açudes, córrego e bomba de irrigação toda cercada. Preço: 200.000,00 — REF. 01/75.

##### Para vender seu imóvel alugar ou avaliar, use da experiência e tradição da Agência Franco S.A. temos compradores para residências, terrenos, sítios, chácaras e fazendas, dados e discriminações, Agência Franco.

# CARONA

Editor PIRILAMPO

Depois da insistência dos nossos leitores (recebemos milhares de telefonemas, centenas de cartas, dezenas de telegramas) peidando a volta da "CARONA", ela, no mesmo estilo.

Com o leite a Cr\$ 2,00 a gente não sabe mais se ele vem da vaca ou do poço de petróleo!

No Grande Prêmio Brasil de Fórmula 1 e bom que os bombeiros fiquem de sobreaviso em Interlagos, pois dizem na Argentina que o Fitti-1 ia dar muito trabalho. E deu... para os bombeiros de lá...

— Compramos um litro de leite.  
— Onde conseguiram o dinheiro?  
— Fizemos uma "vaquinha".

Há uma onda de loucos soltos pelas ruas da cidade. Esses dias fugiu um do hospício com mania de ser papel-carbono. A Polícia já prendeu quinze cópias.

Perguntaram aos dirigentes da Continental S.A. se os resultados da vinda de Sandra Bréa compensaram os esforços dispendidos. Resposta: "Claro. Foi uma verdadeira Corrida do Ouro".

Muito marmanjo ficou assanhado com a presença de Sandra Bréa em Prudente. Alguns chegaram a dizer (sem ficar vermelhos) que haviam recebido "certos telefonemas do hotel onde a moça estava hospedada. Só não disseram que quem atendeu e fez os telefonemas de Sandra foi o seu próprio esposo.

Mas não é só de Sandra Bréa que vive a cidade. No dia anterior, na própria Nicolau Maffei, um cidadão, certamente não suportando o intenso calor, simplesmente tirou as roupas (todas) e circunlocuções tranquilamente por aquela artéria.

Ontem ia repetir a dose mas não teve a mesma coragem. Limitou-se apenas a usar um curto short, que não deixou de avoroçar os transeuntes (principalmente elas).

Um cineasta prudentino, aproveitando os últimos acontecimentos na cidade, está projetando uma super-produção: Título: "Um Pelado na Multidão".



Tinha tanta gente querendo ver a Sandra Bréa de perto que chegaram a levar...  
Cadernetas de Motorista de Trabalho de Saúde pra moça autografar.

— Pois é, o Luiz Carlos tomou veneno.  
— Morreu?  
— Claro que não. Ele tomou o veneno que havia vendido a um lavrador por não haver recebido o pagamento.

FILOSOFIA  
A cidade está precisando de um cursinho para o vestibular do Mobral.

O governo anunciou a mistura de mais álcool na gasolina. Agora a Polícia Rodoviária precisa aplicar o bafômetro também nos carros.

E por falar nisso multaram aquele motorista duas vezes: a 1.a por excesso de álcool no tanque de gasolina e a 2.a devido a umas e outras que o próprio motorista havia tomado.

Já bagunçaram esse negócio de assalto à mão armada. Hoje, os ladrões acompanham a evolução dos tempos. Até há pouco eles ameaçavam: "a bolsa ou a vida!" Agora é assim: "Passe pra cá a Caderneta de Poupança!"

Tem um canal de televisão passando o filme Q.B. VII. Logo, logo, vão anunciar um filme especial para os corinthianos: C.P. MCMXCIX — (campeão paulista de 1999).

Aquele louco entrou na Igreja e começou a xingar todos os santos que encontrava. Imaginou que era corinthiano e que estava no Morumbi assistindo a decisão entre Corinthians x Palmeiras.

PROVERBIO DO DIA  
"AGUA MOLE EM PEDRA DURA TANTO BATE ATE' QUE ACABA A AGUA".

**AOKI, ONO & CIA. LTDA.**  
MUDOU PARA  
**Comserve**  
AOKI-ONO

# O IMPARCIAL

Presidente Prudente — (Domingo) — 19 de janeiro de 1975

## COM A PALAVRA O PRESIDENTE

O jovem vereador Feiz Abud, desde que assumiu a presidência do Presidente Prudente, sempre procurou livrar-se da imprensa, e se não falamos apenas uma vez foi entrevistado, numa das emissoras e assim mesmo durante a entrevista, apelou para as evazivas.

reunido os demais membros de sua diretoria para as primeiras providências entretanto o que é importante, o que deve ser feito, é um pronunciamento, para "Movimentar" o grande público tanto da cidade, como da região, no sentido de que haja a possibilidade de uma arregimentação total, pois o PPEC surgiu para união dos esportistas da cidade, o que não aconteceu, pelo menos até agora, quem sabe, com a volta da Lei de Acesso, haja maior interesse, e então aqueles que dizem gostar de futebol, aqueles que dizem ser esportistas, possam se unir em torno do clube.

O pronunciamento de Feiz Abud, neste período que antecede o início do campeonato, deverá dar aquele embalo que todos esperam para que o ano-anil comece o campeonato com o pé direito, e quem sabe nessa primeira arrancada voltar à divisão especial, onde já esteve em 1967 quando era Corinthians.

turamente possamos ter em nossos campos o presença dos grandes quadros do futebol paulista.  
Os grandes espetáculos são sempre recebidos com atenção especial, e muita gente se beneficia, principalmente o comércio, os restaurantes em particular, pois esportistas do Paraná e Mato Grosso, bem como das regiões vizinhas aqui vem para assistir um Corinthians, um Palmeiras, um Santos, um São Paulo, e até uma Portuguesa que já é definitivamente um "Grande" do futebol paulista.  
A Palavra está com o Presidente Feiz Abud, vamos aguardar.

### Noroeste pode ter Toninho



Toninho sem dúvida, um dos maiores centros-avantes do futebol brasileiro tendo sua fase melhor no Santos, ao lado de Pelé e posteriormente no São Paulo também, foi um grande craque, inclusive tem um título excepcional — hexa campeão, com títulos sucessivos no Santos e São Paulo, que nem Felé conseguiu essa façanha.  
Toninho atualmente está no Comercial de Campo Grande mas está disposto a voltar para o Noroeste de Bauri, clube que o projetou no cenário internacional, pois chegou até a seleção brasileira.

Toninho quer assim encerrar sua carreira em Bauri, pois com 32 anos espera jogar pelo menos dois anos, devendo posteriormente dedicar-se a seus negócios particulares.

LEIA ASSINE E DIVULGUE "O IMPARCIAL"

**MARFINITE**  
Em janeiro Cr\$ 55,63  
**CUSTA CR\$ 58,00**  
E VOCE NÃO CONSEGUE QUEBRAR  
DIVERSOS MODELOS 18 CORES ENTREGA IMEDIATA  
**CONTA-MEC**  
Av. Washington Luiz, 123/123 Fones: 3-3272 - 3-3579 Pres. Prudente - Sp.

### Juizes em ação

Eis os juizes escalados pelo departamento de árbitros da Federação Paulista de Futebol para as partidas de hoje do Torneio Laudo Natel.

- Santos X Portuguesa santista — Edson Valter Pantozzi
- América X Palmeiras — Romualdo Arpi Filho
- Juventus X Ferroviária — Edson Massa
- Comercial X Botafogo — José Favile Neto
- São Bento X Corinthians — Nilson Cardoso Bilha
- Ponte Preta X Guarani — Dulcideo Vanderlei Boschia
- Noroeste X São Paulo — Oscar Scolfaro
- Paulista X Portuguesa de Desportos — Almir Laguna.

### Luz Pereira reformou

Depois de uma pequena novela, chegaram a um acordo os dirigentes do Palmeiras e o central Luz Pereira que reformou ontem cedo, devendo portanto continuar defendendo a jaqueta verde-branca do Parque Antártica.  
Com relação a Cesar, está quase certo seu ingresso no Corinthians podendo até ser trocado por Lance.  
Com referência a Edu, os entendimentos continuam, embora os dirigentes ameacem vender seu passe, caso o jogador continue intransigente.

### Palmeiras do Limoeiro x Posto Feliz

Na tarde de hoje, o Palmeiras do Limoeiro mais conhecido por Caravina F.C. kilometro 12, estará recebendo a visita da forte equipe do Posto Feliz, que após a sua formação quase que não foi derrotada, estando atualmente com mais de 15 partidas sem perder. Segundo seu técnico Roberto, o time irá ao bairro do Limoeiro com muita vontade de trazer mais uma vitória. Para isto contará com a sua formação ideal, ou seja: Índio Juvenal — Toro — Cido e Recruta — Luizão — Pedro e Dito.

Ficando na reserva os bons atletas: Nego, Baldinho, Chavier e Pori.

As cidades vizinhas que quiserem conhecer este bom time amador da cidade de Pres. Prudente, deve telefonar para Roberto fone, 3.4747 ou dar um pulinho no Posto Feliz, rua Siqueira Campos, esquina com a Av. Mel. Goulart.

Segundo seu presidente, o professor Osvaldo, proprietário do Posto, o time está bem, com uma formação de jovens esportistas dignos de elogios, deixando muitas amizades onde se apresentam.

### Campeonato Mirim

Teve início ontem o 4.º Campeonato Regional de Base-Ball Mirim, no Estádio de Base-Ball de Prudente, reunindo cinco equipes da região.

As 7,30 horas foram realizadas as solenidades de abertura, com desfile das delegações, hasteamento das bandeiras brasileira e paulista e palavras do sr. Yoshio Takemura, presidente da Sociedade de Promoção Cultural-Juvenil de Prudente, patrocinadora do certame e dando por inaugurado o torneio.

**PRIMEIROS JOGOS**  
A partida inaugural reuniu as equipes de Ourinhos x Presidente Epitácio. Resultando final de 12 a 3 para Ourinhos.  
Os demais jogos:  
Pres. Venceslau 0 x Mart. nópolis 17  
Pres. Prudente 12 x Ourinhos 5  
Pres. Epitácio 3 x Mart. nópolis 18  
Pres. Venceslau 0 x Pres. Prudente 16  
**RODADA DE HOJE**  
O 4.º Campeonato será encerrado hoje, com a realização das seguintes partidas:  
Ourinhos x Martinópolis  
Pres. Epitácio x Pres. Venceslau

**MOTEL CLUBE DO BRASIL**  
a rede do descanso  
**Atenção - MANUTENÇÃO-74**  
Avisamos que a Cota de Manutenção do ano de 1974 ainda poderá ser paga sem MULTA até 31 de janeiro-75. Este prazo é fatal e não será prorrogado sob qualquer pretexto, terminando impreterivelmente em 31 de janeiro-75, após esta data, na forma do § 1.º do Art. 19 dos Estatutos Sociais — Será Cobrada em Dobro.  
LOCAL DE PAGAMENTO: Rua Rui Barbosa n.º 588  
A DIRETORIA

**EMPRESA BRASILEIRA DE TELECOMUNICAÇÕES S. A. EMBRATEL**  
Empresa do Grupo TELEBRÁS  
Necessita para trabalhar em Pres. Prudente, Bauri, Marília e Botucatu de  
**AUXILIAR TÉCNICO DE TELECOMUNICAÇÕES**  
**A Empresa exige:**

- 1.º Ciclo Secundário completo
- Conhecimento de Eletrônica, em nível de grau médio
- Idade entre 18 e 35 anos
- Aprovação em exame de seleção, a realizar-se em 15.02.75.

**A Empresa oferece:**

- Salário de Cr\$ 1.462,80
- Assistência Médica
- Seguro de Vida em Grupo
- Férias de 30 dias
- Jornada de trabalho de 40 horas semanais.

Os candidatos que preencherem os requisitos deverão comparecer à Avenida Coronel José Soares Marcones, 1657, entre 20 e 23 do corrente, das 08:00 às 11:30 horas, munidos dos seguintes documentos: Carteira Profissional, Certificado de Reservista, Cédula de Identidade, Título de Eleitor, Certificado de Conclusão do Curso Ginasial e 2 fotos 3x4.  
Será cobrada a taxa de Cr\$ 10,00 no ato da inscrição.

**VAMOS TORCER PELO EMERSON**  
INTERLAGOS - DIA 26 - VIAGEM E INGRESSO  
**MOTTA** - TURISMO E PASSAGENS  
EMBRATUR - Nº 350/SP - CAT. A  
RUA TTE. NICOLAU MAFFEI, 86 - FONE: 3-4822

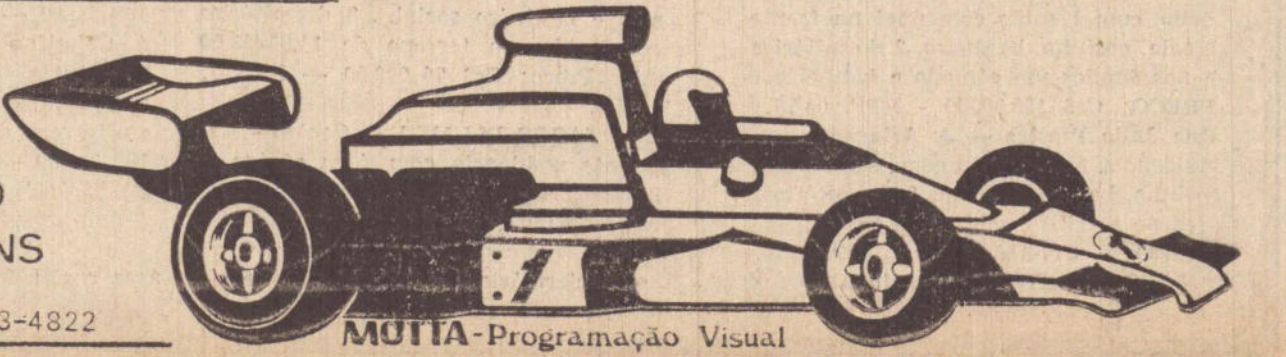

# Empresários podem explorar o potencial dos grandes rios

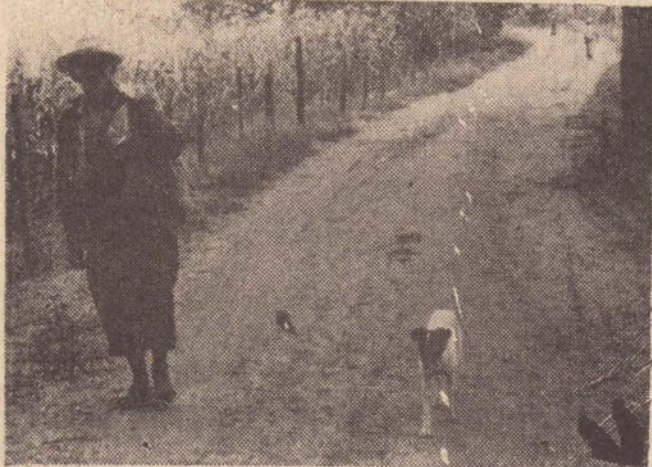

O possí, uma figura típica da bonita região matogrossense.

**VALDERI DOS SANTOS**  
 Enviado Especial

Empresários matogrossenses e paulistas falam em recorrer aos governos dos dois Estados para que seja incentivada a exploração do turismo ao longo dos rios Pardo e Paraná. Segundo denunciaram, na área ainda existem grandes belezas naturais atraindo pessoas de todo o país mas é preciso construir ao menos um hotel e preservar as matas e passaros restantes. Eles já pediram a colaboração das prefeituras de

municípios vizinhos mas os prefeitos alegaram falta de condições para atendê-los.

Há cerca de cinco mil metros de Porto XV de Novembro no Estado do Mato Grosso, existe um pequeno restaurante com botes de aluguel, refeições típicas e alguns dormitórios. Seu proprietário, Nelson de Souza explica que recebe turistas de vários países mas quando chove o estabelecimento fica ilhado devido

a precariedade das estradas.

Uma das atrações locais é a ponte Maurício Joppert, com 3.550 metros de extensão, sobre o rio Paraná. Imediações da desembocadura do rio Pardo, a magnífica construção é visitada por milhares de pessoas semelhantes mas elas já não podem admirar as florestas e animais por que a devastação começou a ser imposta há pouco mais de dois anos como explicam pessoas que militam na área. Sobraram dimínutos pontos verdes apenas, ilhados pelas plantações de arroz, milho e feijão. E são justamente estes resquícios que os empresários pretendem salvar porque o desmatamento avança diariamente.

### A FAUNA CASTIGADA

Segundo denúncias, há alguns anos aventureiros se dedicavam a caça de macacos e patos d'água para comercializá-los. O aprisionamento a matança extinguiu com estes animais, muitos deles hoje em balsamados nas vitrines de estabelecimentos comerciais residenciais. Espécimes raros ainda podem ser encontrados segundo um pescador residente no Porto XV, entretanto eles estão assustados e com o avanço das derrubadas dentro de pouco tempo já não existirão.

Esta atividade tornou-se uma profissão e enriqueceu muita gente, garante Manoel de Jesus, morador na área há quase 21 anos. Ele admite que dificilmente os restos de matas e animais ainda poderão ser preservados mas aponta os dois rios como grandes riquezas brasileiras e a disposição



As águas invadem as áreas urbanas mas os moradores já se familiarizaram com o fenômeno.

para serem aproveitados como motivos turísticos.

É total o desinteresse dos poderes públicos pela ampliação do turismo segundo denuncia Francisco Eduardo da Silva, administrador do clube de campo Aquiesca. Ele solicitou algumas qualidades de árvores a prefeitura de Bataguassu porque não é permitido o ingresso de vegetais procedentes de São Paulo, no Estado do Mato Grosso. O prefeito Odorilho Ferreira desiludido o apressar de possuir cantelros conforme observou o empresário.

### FESTAS

Enquanto na área de Presidente Epitácio se realizam a Festa de Nossa Senhora dos Navegantes, dia 15 de agosto e a Festa da Praia, todos os domingos de setembro, na região de Bataguassu não existe qualquer atividade que possa atrair mais a presença de turistas. Empresários já instalados com restaurantes e clubes de campo e outros que realizaram sondagens sugerem a prefeitura de Bataguassu ao menos a divulgação do turismo, mas Odorilho Ferreira permanece alheio segundo acrescentam.

No lado paulista também inexistem publicidades acerca de belezas oferecidas. A área mais visitada é o Cais do Porto e isto se deve ao enorme fluxo de passageiros entre São Paulo e Mato Grosso. Muitos param para almoçar ou jantar peixadas e conhecer o rio de perto. Mas em certas ocasiões se decepcionam muito e aparecem os montes de areia causados pelo enorme assoreamento. Dependendo também da época não há peixes, causando irritações tanto nos clientes como nos funcionários dos restaurantes.

O prefeito de Presidente Epitácio sugeriu a União dos Municípios da Alta Sorocabana Interferir junto a Secretaria de Turismo para colocar a Festa da Praia no calendário turístico do Estado. Entretanto a prefeitura não dispõe sequer de uma assessoria de imprensa e por isto recebe críticas, além de não realizar exposições das suas grandes produções de abóbora, melão e melancia.

As praias do rio Paraná também estão ameaçadas de desaparecimento num futuro próximo segundo denúncias feitas por um vereador epitaçiano. Empresários que se encontravam num clube de campo ao lado matogrossense na manhã de quarta-feira concordavam com o edil apontando as construções das usinas hidrelétricas de Urubupunga e Primavera, como as causas principais.

### TEMOR

São pessoas de outras cidades os mais interessados em salvar o rio Paraná e Pardo de uma desolação completa. Eles denunciaram ainda que futuramente as águas poderão ser atingidas por quantidades de detritos

procedentes das indústrias hidrelétricas, umas sendo projetadas e outras instaladas. Como enfatizam já é tempo de se pensar na construção de estações de tratamento porque a poluição impediria mesmo a circulação de embarcações simples com turistas.

As hidrelétricas farão o rio Paraná subir muito inundando as últimas praias e havendo contaminação das águas todo o projeto de desenvolvimento turístico seria prejudicado. Aquele a área e o Morro do Diabo no Pontal do Paraná, nem ainda são consideradas as maiores riquezas naturais do Estado mas tendem a desaparecer em virtude da falta de qualquer medida capaz de evitar o fenômeno. A fiscalização é deficiente até para a proteção dos passaros que são caçados e mortos.

anos mas semelhante a uma vila pobre de uma grande cidade. Antes da construção da ponte eram embarcadas e desembarcadas milhares de veículos e toneladas de cereais numa balsas. Esta operação foi responsável por várias mortes porque a embarcação era precária e nem sempre suportava o peso das cargas.

Porto XV começou a desenvolver e criar fama, mas após a inauguração da Ponte Maurício Joppert estacionou. Mas ainda possui algum atrativo turístico, como quatro cemitérios, três deles completamente abandonados e outro invadido pelo mato. Neste último um homem de 65 anos, João Jesus Vieira trabalha como coqueiro há mais de 14 anos e alega que nunca foi pago pela sua atividade. Quando surge algum curioso pela desoladora paisagem, ele

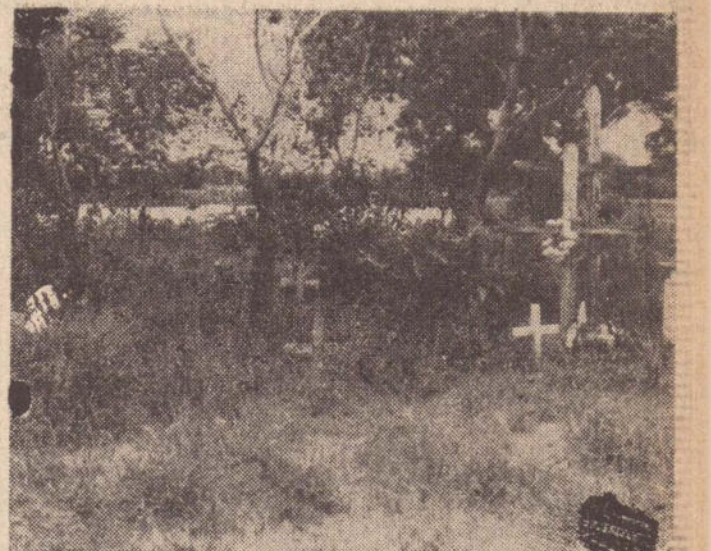

Cemitérios abandonados, uma nova atração ao longo dos grandes rios.

### A CIDADE PAROU

Para chegar às margens dos rios Pardo e Paraná no lado matogrossense, o visitante passa pela famosa Ponte Maurício Joppert com 3.550 metros de extensão e inaugurada há aproximadamente 10 anos. Ela já é um grande valor atrativo devido sua magnífica arquitetura e as paisagens oferecidas. Do alto pode-se observar chácaras abandonadas por terem sido invadidas pelas águas, plantações destruídas pelos lamaçais e crianças macilentas em meio ao mato rasteiro alagado.

Terminando a incursão pela ponte chega-se a Porto XV de Novembro, uma localidade com mais de 50

sempre aparece e conta sua história, motivo de entretenimento para o turista conforme salientam funcionários de um restaurante existente a cerca de 5 mil metros do local.

Antes de deixar o cargo na penúltima gestão, o ex-prefeito de Bataguassu Enio Martins revelou ao coqueiro que ele tinha R\$ 800,00 de haver pelos seus anos de serviço. João Jesus conta que dirigiu-se à prefeitura e o atual prefeito, Odorilho Ferreira recusou-se entregar-lhe o dinheiro "porque os cofres públicos estão vazios". Diante disto ele resolveu abandonar a atividade deixando o material na última página deste caderno.

## Produtiva viagem do prefeito a São Paulo



Prefeito Walter Lemes Soares

Encontra-se na capital o prefeito Walter Lemes Soares, tratando de diversos assuntos de interesse da cidade. Nas mais diferentes secretarias, o chefe do executivo prudentino pleiteou verbas prometidas para vários empreendimentos.

Na Secretaria da Fazenda providenciou o recebimento de crédito que a municipalidade tem direito junto ao Governo.

Na Secretaria dos Transportes deu ciência ao titular da pasta da desapropriação da faixa de terreno indispensável à reforma do nosso aeroporto. Atualmente a pista tem apenas 1.500 metros, devendo ser ampliada para 2.100 metros, possibilitando a operação dos aparelhos do tipo Boeing.

Na Secretaria do Trabalho, o prefeito manteve contato com o sr. Ciro Albuquerque, secretário da pasta, participando-lhe a doação de terreno para construção do Centro Esportivo, Recreativo e Educacional do Trabalho (CERET) em Presidente Prudente, cujo início de obras aguarda-se para muito breve.

Finalmente, na Secretaria da Promoção Social reiterou pedido da verba destinada pelo governo ao Centro Social S. Sebastião, conseguindo pleno êxito nesta missão uma vez que a verba do ano passado será revista beneficiando enormemente aquela entidade.

O regresso do sr. Walter Lemes Soares está previsto para amanhã à tarde, já que no período matinal deverá resolver alguns assuntos pendentes.

## PAGÉ LTDA. RECEBE PREMIO

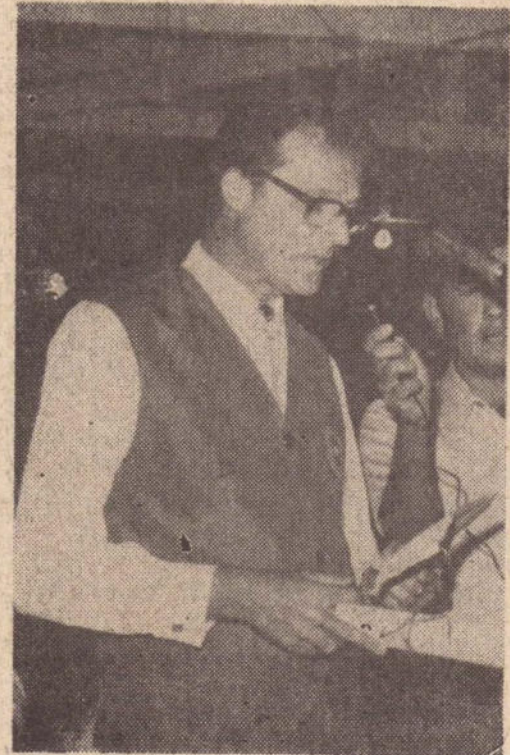

Dr. Carlos Arthur Platzek, Diretor-Presidente da Pagé, a concessionária premiada pela GM

Viajou na noite da última (4.ª feira) para São Paulo o dr. Carlos Arthur Platzek. O mesmo é diretor-proprietário da Comercial de Automóveis Pagé Ltda., concessionária dos veículos Chevrolet e que participou (quinta-feira) de coquetel na capital oferecido pela indústria e depois seguiu para os Estados Unidos e México.

Esta viagem faz parte de prêmio oferecido pela General Motors do Brasil à Comercial de Automóveis Pagé Ltda., por ter sido uma das suas concessionárias que mais vendeu em todo o Estado de São Paulo. Anualmente a indústria promove o concurso das concessionárias que maior índice de ven-

das alcançam e depois oferece prêmios aos seus diretores. Coube no ano de 1974, a honraria à representante Chevrolet de Presidente Venceslau, que conseguiu se destacar sobremaneira nas vendas dos veículos Chevrolet. O dr. Carlos Arthur Platzek, segue para a viagem ao exterior acompanhado de sua esposa a senhora Dora Platzek. A viagem tem o itinerário de visitas oferecido pela própria General Motors do Brasil e deverá durar 12 dias, com passagens por Miami, Los Angeles, Honolulu, Cidade do México e Hawai. Diretores e funcionários da Comercial de Automóveis Pagé Ltda., sentem-se jubilosos pelo fato que vem premiar um trabalho dedicado e inovador encetado na empresa nos últimos dois anos. O prêmio oferecido pela General Motors do Brasil, representado pela via-

gem aos Estados Unidos é um estímulo para que a Pagé, como é conhecida na cidade possa se projetar cada vez mais. Também o sentido comunitário deve ser salientado pois a propriedade de Presidente Venceslau está sendo projetada na promoção mostrando o seu alto potencial catalizador das atenções comerciais das cidades regionais. A Comercial de Automóveis Pagé Ltda tem seu raio de ação compreendido em todas as cidades periféricas a Pres. Venceslau e esta conquista representa uma reafirmação da importância econômica de nossa cidade como um futuro centro regional. Vamos cumprimentar a Comercial de Automóveis Pagé Ltda por esta conquista e desejar ao dr. Arthur Platzek e senhora uma boa viagem pelo México e Estados Unidos.



Esta é a moderna loja da COMERCIAL DE AUTOMOVEIS PAGÉ LTDA, concessionária General Motors em Venceslau.

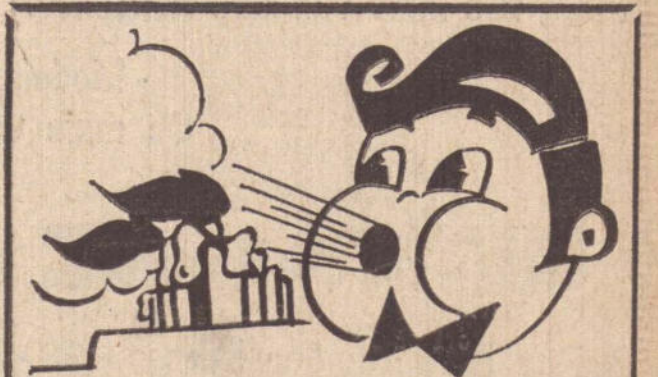

Você viu as grandes ofertas de aniversário da BRASIMAC na 3.ª página do 1.º caderno? A BRASIMAC falou... tá falado!

# NOVO PROBLEMA PARA A COTONICULTURA DA REGIÃO

A filial da Anderson Clayton em Presidente Prudente colocou a venda todos os seus equipamentos destinados ao beneficiamento do algodão, em virtude dos prejuízos que a atividade vem sofrendo face ao declínio da cotonicultura em todo o país. Altair Werneck de Sena, membro da Federa-

ção da Agricultura do Estado de São Paulo e maior produtor desta região atribui a situação a crise econômica mundial.

Conforme explica, até o americano habituado a vestir-se bem, agora quando tem uma veste rasgada procura remendá-la ao invés de adquirir outra. Ele lem-

bra, porém, no nosso caso que o governo teve sua parcela de culpa, pois fechou as exportações quando era bom o preço do mercado internacional.

"Agora o governo é obrigado a prorrogar os prazos para recolhimento das parcelas de refinanciamento que está acontecendo desde

meados do ano passado — na esperança da extinção da crise", salienta Sr. Altair Werneck de Sena. Além da Anderson Clayton máquinas particulares também encerraram as suas atividades colocando os maquinários à venda.

Outro exemplo da decadência da cotonicultura pode ser encontrado na região da Alta Noroeste, que se destacava como a maior produtora de algodão do Estado na década de 60. A área de plantio apresenta uma retração média de 20 por cento nos últimos anos. A produtividade vem diminuindo devido também a grande incidência de pragas e crescimento do solo. Em 1974 foi de 177 arrobas por alqueire a produção média da região e na última safra essa média caiu para 135 arrobas.

A Anderson Clayton também começou a abandonar o

beneficiamento do algodão nos Estados Unidos, procurando continuar com a atividade no Brasil, onde não esperava que a cotonicultura viesse a sofrer igual declínio. Entretanto os planticultores forçando o imediato fechamento das filiais de Presidente Prudente, Marília, Olímpia e Votuporanga. As consequências poderão ser ainda mais serias a longo prazo, pois o fechamento das usinas revela que a crise da cotonicultura é inevitável.

Mais de 30 por cento de

guardado nas máquinas da produção do algodão do último ano agrícola continuam na região e, apesar das constantes prorrogações de prazos de financiamento autorizadas pelo governo, o lavrador poderá acabar entregando o produto a qualquer preço porque não resistirá a crise.

O desaparecimento total da cultura já é previsto na região de Rio Preto. E os preços são o motivo principal. Na região de Presidente Prudente o lavrador ainda continuará plantando al-

godão como os técnicos admitem, mas porque poucos tem condições de mudar rapidamente de atividade. Mesmo assim o cotonicultor Altair Werneck de Sena

prefere acreditar numa melhoria das cotizações do mercado internacional ao menos para a venda do produto atualmente estocado nas máquinas.

## Juizo da 182.a Zona Eleitoral

Estado de São Paulo  
Comarca de Presidente Prudente  
EDITAL

O Doutor Miguel José Nader, Juiz da 182.a Zona Eleitoral da Comarca de Presidente Prudente, Estado de São Paulo, etc...

FAZ SABER, a todos quantos o presente edital vierem ou dele conhecimento tiverem que ficam intimados os Srs: JOÃO JOAQUIM DE JESUS e VALDOMIRO NASCIMENTO a comparecer ao Edifício do Fórum, no Cartório Eleitoral, no prazo de 15 dias, para esclarecimentos de sua situação eleitoral. E, para que chegue ao conhecimento de todos e ninguém possa alegar ignorância, mandou que se expedisse o presente edital que será afixado no lugar de costume e publicado na imprensa local. Dado e passado nesta cidade e comarca de Presidente Prudente, aos 8 de janeiro, de 1975. Eu, Escrivão Eleitoral, subscrevo e assino.

JUIZ ELEITORAL

## Edital de Notificação

Pelo presente edital, por estarem em lugar ignorado, ficam notificadas as pessoas adiante nomeadas para ciência de que estamos autorizadas na forma da Lei (Decreto-Lei n.º 70 de 21.11.66, e regulamentação complementar), a promover a execução extrajudicial das hipotecas que oneram os imóveis indicados a seguir. Ficam identificados, outrossim de que tem o prazo de 20 (vinte) dias a contar desta data para querendo purgar o débito e evitar a execução, o que poderá ser feito na Rua D. José de Barros, 177 — 4.º and. — nesta Capital, em qualquer dia útil, exceto sábados nos horários de 9 às 12 e 14 às 17,00 horas.

2669 - Celso Bonini Bacciotti e Jolanda Marques da Silva  
Rua Carolina de Freitas Martins — Lt. 01 — qd. 34  
Martinópolis — São Paulo  
São Paulo, 17 de janeiro de 1975  
Delfin S.A. — Crédito Imobiliário  
(agente fiduciário)  
designado

## Segundo e ultimo Publico Leilão

Dia Cinco de Fevereiro de 1.975, às 16,00 horas, na rua Bernardino de Campos s/n Lt. 2 qd. A Sta. Maria Pres Wenceslau, JOÃO ALVES RIBEIRO, LEILOEIRO OFICIAL, estabelecido na Rua José Bonifácio, 209 — 5.º andar — s/506, nesta cidade, faz saber que, devidamente autorizado por DELFIN S/A. CRÉDITO IMOBILIÁRIO Agente Fiduciário designado pelo Banco Nacional da Habitação, venderá, ele próprio ou pelo seu preposto legal ARY FLYGARE na forma da Lei (Decreto-lei n.º 70, de 21.11.66 e regulamentação complementar — RC 58/67 RC 24/68 e RD 8/70 do BNH), em segundo e ultimo público leilão, no dia e local acima referidos, o imóvel adiante descrito, de propriedade de ANGELINO CANDIDO DA SILVA E ANNA MARIA DE JESUS...

para pagamento de dívida hipotecária em favor de CAIXA ECONOMICA FEDERAL FILIAL DE SÃO PAULO... Imóvel sito à Rua XV de Novembro n.º 3 qd. 12 j.d. Alvorada — Pres. Wenceslau, Est. de São Paulo. Contem: Sa'a. dois quartos, cozinha, banheiro e terraço, medindo: 12 metros de frente, por 25 metros da frente aos fundos, encerrando a área de 250 metros quadrados.

A venda será feita mediante pagamento à vista, podendo o arrematante pagar no ato, como sinal, 20% (vinte por cento) do preço da arrematação, mais comissões de lei, e o saldo restante no prazo impreterível de 8 (oito) dias. Os interessados na aquisição dos imóveis que serão leiloados, desde que pré-qualificados junto a CAIXA ECONOMICA FEDERAL — FILIAL DE SÃO PAULO em quaisquer de suas Agências na Capital ou Interior... entre os dias 17/01/75 e 29/01/75, poderão ter os seus lances financiados através do Sistema Financeiro da Habitação.

A venda será realizada pelo maior lance obtido. O leiloeiro acha-se habilitado a fornecer aos interessados informações permenorizadas sobre o imóvel. São Paulo, 17 de Janeiro de 1.975  
17 — 19/01/75 e 05/02/75

## Bar e Café Condor

Restaurante  
Serviço à la carte  
Prato do dia  
Leve pizza deliciosa para casa  
Aos sábados suculenta feijoada

aberto dia e noite.

Rua Tte. Nicolau Maffei, 130 - P. Prudente

## Sindicato dos Empregados em Estabelecimentos Bancários de Presidente Prudente

Rua Siqueira Campos, n.º 26 — Fone 3-4197 — Cx. Postal, 1011

O Presidente do Sindicato dos Empregados em Estabelecimentos Bancários de Presidente Prudente comunica que encontram-se abertas, na sede da entidade à Rua Siqueira Campos, n.º 26, as inscrições para as BOLSAS DE ESTUDOS para o corrente ano, através do "PEBE".

As bolsas serão distribuídas entre os bancários sindicalizados e ou seus dependentes observando-se a seguinte regulamentação:

- 1 — somente uma bolsa para cada bancário;
- 2 — o limite de idade para dependentes é:  
homem — 18 anos  
mulher — 21 anos;
- 3 — não há limite de idade quando o bolsista for o próprio associado ou sua esposa;
- 4 — não receber bolsa de estudo de outra instituição;

será observada a classificação tomando-se por base a renda "per capita" do associado e seus dependentes na seguinte proporção:

solteiro — Cr\$ 500,00 (quinhentos cruzeiros)  
casado — Cr\$ 220,00 (duzentos e vinte cruzeiros).

Os interessados poderão retirar os formulários de inscrição na Secretaria do Sindicato, no horário das 8,00 às 18,00 horas, de 2.ª a 6.ª feira.

O prazo para inscrição encerrar-se-á impreterivelmente no dia 15 de fevereiro de 1.975 e somente poderão inscrever-se aqueles que estiverem matriculados em cursos de 1.º e 2.º graus.

Maiores informações na sede de Sindicato ou pelo telefone 3-4197.

Presidente Prudente (SP), 17 de janeiro de 1.975.  
ALBINO TOFANO — PRESIDENTE

## NOVENA PODEROSA AO MENINO JESUS DE PRAGA

Oh! Jesus que dissestes: "Peça e receberás, procura e acharás bata e a porta se abrirá" por intermédio de Maria. Vossa Sagrada Mãe eu bato proouro e Vós rogo que minha prece seja atendida (mencionar o pedido).

Oh! Jesus que dissestes, "Tudo o que pedires ao Pai em meu nome, Ele atenderá".

Por intermédio de Maria Vossa Sagrada Mãe eu humildemente rogo ao Vosso Pai, em Vosso Nome, que minha oração seja ouvida (mencionar o pedido).

Oh Jesus que dissestes, "O Céu e a Terra passarão, mas a minha palavra não passará. Por intermédio de Maria, Vossa Sagrada Mãe eu confio que minha oração seja ouvida (mencionar o pedido).

Rezar 3 Ave-Maria e 1 Salve Rainha

Em casos urgentes a novena deverá ser feita em 3 horas.

Mandada publicar por ter alcançado uma graça.  
C. O.

## DR. MARCELO M. DE SOUZA

CIRURGIÃO-DENTISTA

Moderna odontologia — Aparelhagem atualizada

Técnicas avançadas — (tratamento financiado)

De 2.ª a 6.ª feira: 9 às 11,30 e 13,30 às 16,30 horas

Rua Dr. Gurgel, 489 - Tel.: 3-4753 - Presidente Prudente

## VALMET 110 id Sincro-O-Mático



temos para pronta entrega

Revendedor autorizado  
**OKADA** — máquinas e equipamentos Ltda.  
PRES. VENCESLAU - SP.

## TUDO PARA SEU BAR

— OU RESTAURANTE.

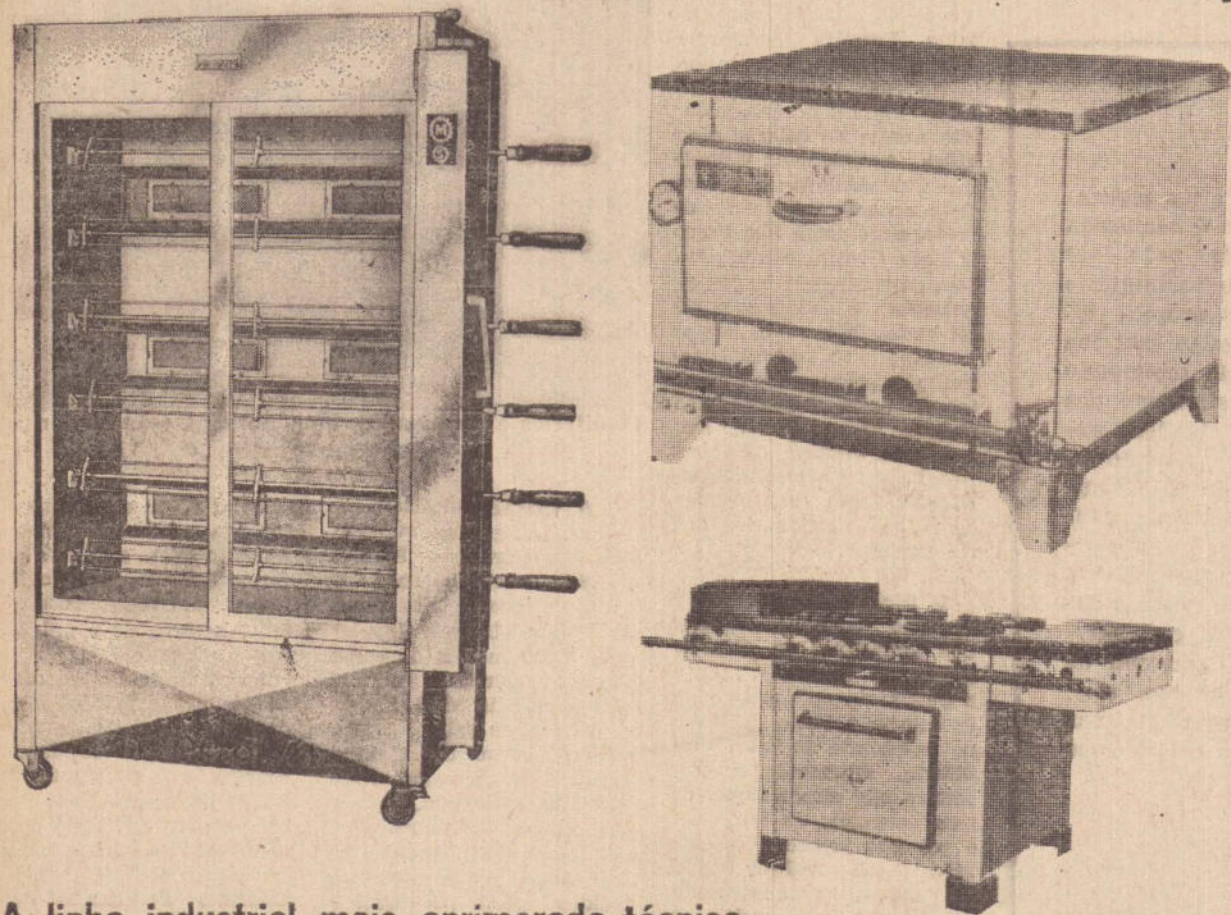

A linha industrial mais aprimorada tecnicamente. Para montar ou modernizar sua Lanchonete, Bar ou Restaurante, todos os modelos e tipos de assadores, fogões industriais, nos mais variados tamanhos.

- Modelos para hospitais, clubes, etc.  
Os mais vantajosos planos de pagamentos !

ULTRACAZ

**ULTRACAZ**

Rua Barão do Rio Branco, 133 - fone 32220

# Representante

Industria de Condutores Elétricos procura Representante para a região compreendida entre as cidades da Alta Sorocabana (Pres. Epitácio, Prudente, Wenceslau).

Os interessados deverão enviar Curriculum Vitae a/c. de "CONDUTORES" — Rua Major Quedinho 85 — SÃO PAULO — SP.

AS PROPOSTAS SERÃO MANTIDAS ESTRITAMENTE CONFIDENCIAIS.

# MATA-PASTO

e outras invasoras como  
AGRIÃOZINHO, ASSAPEIXE,  
MALVAS, LIMÃOZINHO,  
LEITEIRO, etc.  
são eliminadas definitivamente  
com o poderoso herbicida

## TORDON 101

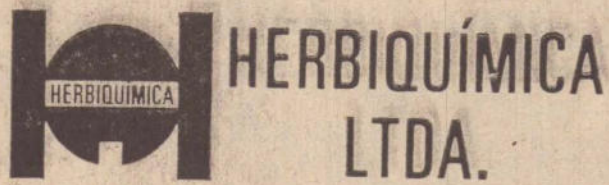

Av. Manoel Goulart, 1375  
Fones 3-3549 e 3-5957  
PRESIDENTE PRUDENTE

DISTRIBUIDOR EXCLUSIVO



## ARAMES

OVALADO ARGENTINO — 15/17 c/ 42 kilos e  
1.000 metros ..... Cr\$ 280,00

Farpado Moto 500 mts

Telefone para 554 e fale com THOMAZ.

Av. Rio Branco, 465 — ADAMANTINA — SP.

**PREÇOS ESPECIAIS PARA REVENDEDORES**

## MOVEIS PARA CRIANÇAS, GRANDES E PEQUENOS!

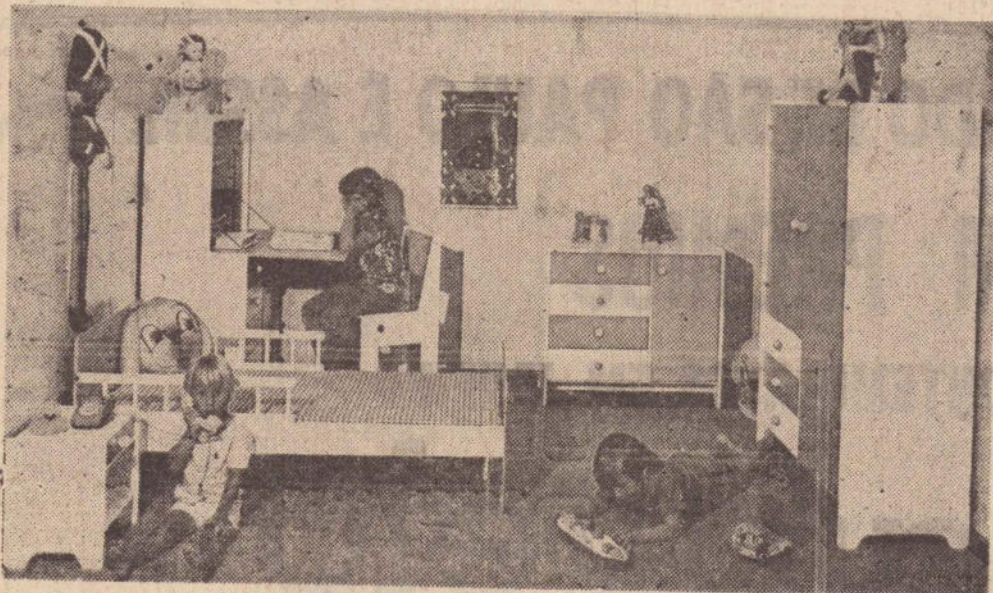

Agora chegou a hora de prevar que desejamos  
para os nossos filhos o melhor ambiente em  
nosso lar.

Dotar os seus quartos dos moveis laqueados  
infanto-juvenis de extraordinária funcionalidade  
e conforto, é acrescentar algo mais ao amor  
que já lhe dedicamos.

Garantimos que eles — os móveis! — topam  
qualquer brincadeira porque foram criados  
para resistir a tudo.

Venha conhecer esses conjuntos, nas cores  
que voce desejar.

Pagamentos em 24 meses ou em  
3 sem acréscimo

MOVEIS INFANTIS E MOVEIS MODULADOS EM GERAL

# Stilo Móveis

Barão do Rio Branco, 213

# COLUNA NIPO-BRASILEIRA

Texto de PAULO HASHINAGA

Proseguindo com a temporada beisebolística, teremos na próxima semana um certame regional desta vez na categoria juvenil. Este torneio apontará o representante da Sorocabana no Campeonato Inter Seções Regionais (juvenis) a realizar-se em Londrina no mês de fevereiro.

XXXXXX  
O Brasil conseguiu a vice-presidência da FIBB (Federação Internacional de

Base-Ball) na pessoa do dr. Issao Nishi, presidente da Confederação Brasileira de Base-Ball. O dr. Issao Nishi reside em São Paulo. É advogado e diretor-presidente do jornal NIPAKK, um dos órgãos da colônia editado na capital e circulando em todo o país, junto aos núcleos de imigrantes japoneses.

XXXXXX  
Com referência ao cancelamento dos Jogos Aber

tos Inter-Colonial que seriam realizados em nossa cidade ainda neste mês, mantivemos contatos com dirigentes da Associação Cultural, Agrícola e Esportiva e estes justificaram a decisão por um motivo que reputamos bastante lógico. — É que se aguarda para o mês de abril (dependendo da confirmação da C.B.B.B.) a realização em Presidente Prudente do 27.º Campeonato Brasileiro de Base-

Ball categoria de adultos sem dúvida o maior torneio dentro do calendário beisebolístico nacional. Será a grande oportunidade de presenciarmos partidas espetaculares, envolvendo as mais famosas equipes brasileiras da modalidade. Desde já as nossas autoridades e organizadores procuram providenciar as reformas necessárias no estádio, formação de comissões diversas contatos com autoridades municipais, estaduais e federais e outras medidas que dependem de uma perfeita união de todas as forças para se alcan-

çar plenamente o objetivo. Se por acaso Prudente se desviasse os Jogos Abertos, o esforço viria sacrificar aquele outro magno certame. Com este cancelamento, todos os preparativos especialmente os financeiros, serão melhor concentrados num único objetivo e poderemos patrociná-lo 27.º Campeonato de Adultos a altura da importância de tal acontecimento esportivo. Pol assim pensando os organizadores optaram pelo torneio de maior expressão deixando o Inter-Colonial para uma outra oportunidade.

### DECLARAÇÃO

MARIA ALICE XAVIER DE MENDONÇA, declara para todos fins e efeitos legais ter extraviado sua Carteira Nacional de Habilitação n.º 038 Categoria Amador Prontuário 038 — RG n.º 3.610.139, carteira expedida em Mirante do Paranapanema pela 182.ª circunscrição de trânsito. Declara ainda que os mesmos ficam sem efeito algum visto estar providenciando as segundas vias. 16/17/18/01/75

### DECLARAÇÃO

IVO DE JESUS RODRIGUES, declara para todos fins e efeitos legais ter extraviado sua Carteira Nacional de Habilitação, categoria Profissional e sua carteira de Identidade. Declara ainda que os mesmos ficam sem efeito algum visto estar providenciando a segunda via. 16/17/18/01/75

### FOTO SOLON

Reportagens fotográficas sociais, fotos aéreas industriais, lembranças de casamento e de aniversários. R. BARÃO DO RIO BRANCO, 114

## Prefeitura Municipal de Tarabay

Estado de São Paulo

CONCORRENCIA PUBLICA N.º 01/75

A Prefeitura Municipal de Tarabay, torna público aos interessados, que receberá até às 17,00 horas, do dia 31 de janeiro de 1975, propostas para o fornecimento de Gasolina, Oleo Diesel, Oleos Lubrificantes, para entregas parceladas e mensais, durante o exercício de 1975 e destinada aos veículos da municipalidade.

As propostas deverão ser entregues na Secretaria da Prefeitura, mediante protocolo, em duas vias, sem rasura ou emendas, até a data acima indicada, no horário das 9,00 às 11,00 horas e das 13,00 às 17,00 horas.

Para melhores esclarecimentos os interessados deverão procurar a Prefeitura Municipal, no horário acima.

Tarabay, 02 de Janeiro de 1975.

ELISIO PEREIRA DA SILVA  
PREFEITO MUNICIPAL

## Edital de Notificação

Pelo presente edital, por estarem em lugar ignorado, ficam notificadas as pessoas adiante nomeadas para ciência de que estamos autorizadas, na forma da Lei (Decreto-Lei n.º 70, de 21.11.66, e regulamentação complementar), a promover a execução extra judicial das hipotecas que oneram os imóveis indicados a seguir. Ficam cientificadas, outrossim, de que tem o prazo de 20 (vinte) dias a contar desta data para querendo purgar o débito e evitar a execução, o que poderá ser feito na Rua Dom José de Barros, n.º 177, 4.º andar — nesta Capital, em qualquer dia útil, exceto sábados nos horários de 9 às 12 e 14 às 17,00 horas:

0081 — Renato Soares e Suelly Rosa Perrone Soares  
Rua Bandeirantes René Nobre lotes 21 e 22 — quadra 56 — Jardim Bongiovani — Presidente Prudente São Paulo.

0080 — Sebastião Benedito de Paula e Rosalina Menegari de Paula  
Rua Temoshirc Othiai lotes 11 e metade do n.º 10 quadra 55 — Jardim Bongiovani — Presidente Prudente — São Paulo.

São Paulo, 17 de janeiro de 1975

Delfin S.A. Crédito Imobiliário  
Agente Fiduciário — (designado)

## Primeiro Publico Leilão

Dia 05... de fevereiro... de 1.975, às 10,00 horas... Na Rua Martin, Francisco n.º 168 — parte da data 9 — qd. 7 — Regente Feijó — São Paulo... PAULO DE TARSO ALVES RIBEIRO, Leiloeiro Oficial, com escritório à Rua 24 de Maio n.º 276 — 7.º andar — cj. 71 — telefone 32-8031 — São Paulo, faz saber que, devidamente autorizado pela DELFIN S/A — CREDITO IMOBILIARIO....

Agente Fiduciário designado pelo BANCO NACIONAL DA HABITACAO, venderá na forma da lei (Decreto-Lei n.º 70 de 21/11/66 e regulamentação complementar RC 58/67, RC 24/68 e RD 8/70 do B.N.H.), no dia, hora e local acima referidos, o imóvel adiante descrito de propriedade de DINO JOSÉ GONCALVES E JACI GOMES GONCALVES....

..., para pagamento da dívida hipotecária em favor da CAIXA ECONOMICA FEDERAL — FILIAL DE SÃO PAULO..... Imóvel sito à Rua Martin Francisco n.º 168 — parte da data 9 — qd. 7 — Regente Feijó — SP. Contem: sala 2 quartos, banheiros, copa cozinha e terreo coberto. Medindo 10,00 ms. de frente e fundos, por 50,00 ms da frente aos fundos de ambos os lados, encerrando a area de 500,00 ms2.

A venda será feita mediante pagamento à vista, podendo o arrematante pagar no ato como sinal 20% (vinte por cento) do preço de arrematação e mais a comissão de Lei e o saldo restante no prazo imprerterivel de (oito) dias.

O lance mínimo para a venda do imóvel será de Cr\$ 60.333,43 (Sessenta mil, trezentos e trinta e tres cruzeiros e quarenta e tres centavos), valor do crédito hipotecário e acessórios, sujeito porém, este valor a atualização até 24 (vinte e quatro) horas antes da realização da praça.

O Leiloeiro acha-se habilitado a fornecer aos interessados informações pormenorizados sobre o imóvel.

São Paulo, 17 de Janeiro de 1.975

PAULO DE TARSO ALVES RIBEIRO

Leiloeiro Oficial

## Faculdade de Filosofia, Ciências e Letras de Pres. Prudente

COMUNICADO — 02/75 — mhm

A Faculdade de Filosofia, Ciências e Letras de Presidente Prudente, COMUNICA aos Licenciados em Pedagogia que estarão abertas de 01 a 10 de fevereiro, as inscrições para as vagas remanescentes do 4.º ano da Pedagogia para as Habilitações em:

1 — ORIENTAÇÃO EDUCACIONAL

Requisitos: Ter no mínimo 1 ano de efetivo exercício no magistério.

2 — ENSINO DAS DISCIPLINAS E ATIVIDADES PRACTICAS DOS CURSOS NORMAIS

Requisitos: Ter no mínimo 6 meses de experiência no magistério.

3 — ADMINISTRAÇÃO ESCOLAR — 1.º e 2.º Grau

Requisitos: Ter no mínimo 6 meses de experiência no magistério.

4 — SUPERVISAO ESCOLAR

Requisitos: Ter no mínimo 6 meses de experiência no magistério.

Haverá prova de aptidão aos candidatos inscritos para a Habilitação em Orientação Educacional. Para as demais Habilitações haverá prova de seleção, caso o número de candidatos seja superior ao número de vagas. A documentação exigida no ato da inscrição será a seguinte:

- a — Diploma de Pedagogia devidamente registrado.
- b — Certidão com Notas e Carga Horária.
- c — Atestado de exercício no magistério.
- d — Recolhimento de taxa de Cr\$ 30,00
- e — Preenchimento do formulário fornecido pela Faculdade.

Presidente Prudente, 16 de janeiro de 1.975.

Maria Kimie Koyanagui Horimoto  
Diretor Técnico (Nível I)

ESCOLA MUNICIPAL SUPERIOR DE EDUCACAO FISICA DE PRES. PRUDENTE

Autarquia Municipal — Autorizada pelo Decreto Federal N.º 68.777 de 21/05/1971

Reconhecida pelo Decreto Federal n.º 74.015 de 7/05/74

## EDITAL

### II Concurso Vestibular

A Escola Municipal Superior de Educação Física de Presidente Prudente, Autarquia Municipal, leva ao conhecimento dos interessados que se encontram abertas na Secretaria do Estabelecimento as inscrições ao II Concurso Vestibular que fará realizar para o Curso de Licenciatura em Educação Física.

- 1 — Horário das inscrições: das 7 às 21 horas de segunda a sexta-feira e das 7 às 11 horas aos sábados;
- 2 — Prazo das inscrições: até o dia 01 de Fevereiro de 1.975;
- 3 — Número de vagas: 98 (noventa e oito);
- 4 — Das provas:

- 1 — Língua Portuguesa e Literatura Brasileira
- 2 — Geografia, História e Organização Social e Política do Brasil.
- 3 — Ciências Físicas e Biológicas.
- 4 — Matemática.

As provas serão em forma de testes de múltipla escolha.

5 — Critério de classificação: A classificação far-se-á por ordem decrescente da média aritmética simples das notas obtidas nas quatro provas.

Em caso de empate, o desempate será feito pela nota de Língua Portuguesa e Literatura Brasileira.

6 — Época e horário das provas: O II Concurso Vestibular será realizado no dia 02 de fevereiro de 1975, no Ginásio Municipal de Esportes, obedecendo-se o seguinte horário:

- 08 h — Prova de Matemática
- 10 h — Prova de Geog., História e OSPB.
- 14 h — Prova de Língua Portuguesa e Literatura Brasileira.
- 16 h — Prova de Ciências Físicas e Biológicas.
- 7 — Documentação para inscrição:
  - a — Requerimento fornecido pela Secretaria da Escola;
  - b — Fotocópia autenticada da Cédula de Identidade;
  - c — Atestado de Saúde expedido por Posto de Saúde;
  - d — 2 (duas) fotografias 3x4 recentes;
  - e — Comprovante do pagamento da taxa de inscrição
- 8 — Taxa de inscrição: Cr\$ 161,00 (Cento e sessenta e um cruzeiros)

Presidente Prudente, 15 de Janeiro de 1975  
Prof. Adilson Dias Marangorá — Diretor

# REGENTE: MAIS ELETRICIDADE DELFIM NETO VAI ASSUMIR NA FRANÇA

Do Correspondente Mauro Laercio Trombini

Logo a cidade de Regente Feijó terá energia elétrica em abundância, porque a Companhia Elétrica Caiua está construindo uma subestação no bairro Sumaré ocupando uma área de dois mil metros quadrados. De acordo com informações do



## CONVITE DE MISSA

A família de  
**IDA ANGELA BONGIOVANI**

Convida parentes e amigos para a missa de 30.º dia que será celebrada dia 21 às 19,30 horas na Igreja Nossa Senhora Aparecida — Vila Marcondes. Por mais este ato de fé cristã a família agradece.

## CONVITE DE MISSA



A viúva **LAURA TENORIO DE FREITAS e FILHOS**, convidam aos parentes e amigos para a missa de 30.º dia em sufrágio à alma de seu esposo e pai.

**ABEL DE ARAUJO FREITAS**

que será celebrada dia 19 às 7 e meia da noite na Igreja Nossa Senhora do Carmo — Vila Maristela.



## AGRADECIMENTO

Perdemos

**MANOEL DE SOUZA BARBEIRO, dia 15.01**

Nada nos reporá a perda; porém o carinho e a sinceridade com que fomos assistidos por nossos amigos que nunca serão esquecidos, nos consolaram.

A família agradece e convida para a missa de 7.º dia, em Presidente Epitácio, dia 21 às 19h00, na Igreja Matriz de São Pedro.

técnico Boanesio Gonçalves o melhoramento será estendido também à parte da área urbana devido a instalação de cabuleiros capazes de subdividirem a rede e montagem de transformadores dispostos a garantir a frequência na capacidade de KWA.

A antiga rede elétrica instalada há mais de trinta anos já foi desligada, substituída por um dos três cabuleiros que funcionarão em breve. O funcionamento da subestação será por setores, com o município dividido em quatro subredes. Um cubículo se encarregará do abastecimento do Patrimônio São Sebastião e Fazenda Santa Isabel, o outro bairro da memória e o terceiro dividirá a cidade em ligações distintas.

Explica o engenheiro João Carlos Reia que as divisões facilitarão serviços de reparos e consertos nas instalações. A subestação servirá diretamente Regente Feijó e será ligada a usina geradora sediada em Martinópolis. Sua inauguração ainda não está oficialmente marcada porque a sequência da montagem sofreu alterações devido o deslocamento dos funcionários para outro município a fim de controlar distúrbios surgidos.

O ex-Ministro da Fazenda, Delfim Neto, viaja para França dia 23 quando vai assumir o cargo de Embaixador do Brasil, naquele país.

Concedendo entrevista ele afirmou que suas metas principais são a diplomacia e a exportação. Disse que há uma grande possibilidade de negócios entre o Brasil e a exportação. Disse que há que poderá ser continuado a estimular o crescimento dos investimentos diretos franceses no Brasil poderão ser ampliados de forma bastante importante as linhas de comércio, e também de alguma forma o Brasil poderá auxiliar a reciclagem petrolífera para o Brasil através de Paris.

A respeito do "Deficit" da balança de pagamentos do Brasil, ele considerou nor-

mal com outros países dizendo o seguinte — "Comercialmente nós não temos grande preocupação com o número do deficit mas temos preocupação com o nível dos negócios. É possível ampliar substancialmente o nível dos negócios, o que sig-

nifica necessariamente chegar um equilíbrio". O Embaixador Antonio Delfim Neto disse que todos os produtos brasileiros tem chances de entrar no mercado mundial e explicou por que — "Representamos uma parcela infinitesimal do

mercado internacional, de forma o que para nos representa um aumento substancial de exportações, no contexto do mercado mundial e um infinitésimo e assim exatamente o que nos dá grandes possibilidades de exportação".

## DIÁRIO DE SÃO PAULO

Para assinaturas

Telefone para 3-2989  
NOVO AGENTE

## COMUNICADO

DR. LUIZ HERMINIO DAL PORTO

C.R.M. 10.631

Doenças do Aparelho Digestivo

Clinica e Cirurgia

Laparoscopia

Comunica a instalação de seu Consultório Médico em Presidente Prudente à rua Felício Tarabay, 405 — Fone: 3-5897, onde está atendendo a partir das 15 horas.

Atende em REGENTE FEIJÓ, das 7h00 às 14h00

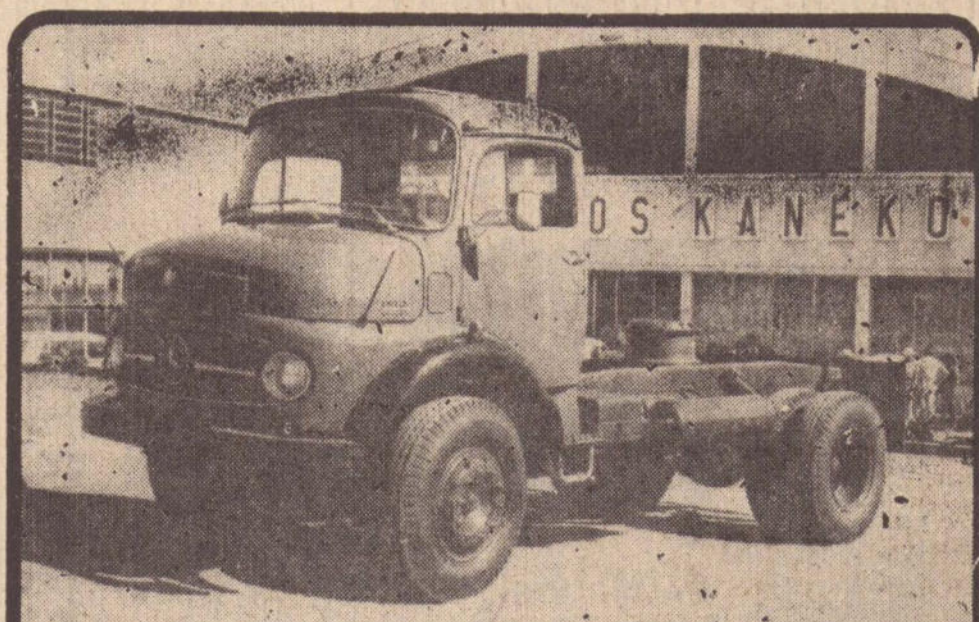

Apresentamos o novo lançamento da Mercedes-Benz do Brasil S. A.:  
**O espetacular LS 1519**  
Venha conhece-lo pessoalmente em nossa exposição.



**IRMÃOS KANEKO S. A.**  
Concessionários exclusivos

Mercedes-Benz do Brasil S. A. na região

Rua Antonio Rodrigues, 1330 — Pres. Prudente.

NO MAIOR CONSÓRCIO DO INTERIOR DO ESTADO DE SÃO PAULO É ASSIM:

**Cr\$. 1.850.200.00 EM PREMIO**

INSCREVA-SE HOJE E SEJA UM DOS FELIZES CONTEMPLADOS EM JANEIRO

# Consórcio Garavelo

Garantido pelo Governo Federal

abaixo relação dos contemplados do mes de dezembro

### 12 TVs em Cores

Mario José L. da Silva	Sta. C. Rio Pardo
Raphael G. Neto	Botucatu
Aurea Turiani Marques	Botucatu
José Arnaldo Longo	Lins
Luiz Grossi	Lins
Antonio T. da Silva	Lins
Avercy Francisco de Assis	Catanduva
Wilson R. Miranda	Araçatuba
Mauro Fernandes	Araçatuba
Angelo S. Ferreira	Araçatuba
Waldir Terense	Birigui
Carlos Peres Marquez	Birigui

### 2 Casas Próprias

Paulo Trincete	Botucatu
Koite Daniel Nakamura	Lins

### 8 Opala

Mario do Nascimento	Bauru
Manoel P. Martins	Bauru
Felix Martin	São Paulo
Roseli Gonçalves	Botucatu
Maria Aparecida M. Belissimo	Ribeirão Preto
Nello Rosa Chaves	Ribeirão Preto
Elmo de Almeida Chagas	Araçatuba
Lucia A. da Costa Garcia	Tres Lagoas

### 30 Volkswagen

Só Calças Marília Ltda.	Bauru
Delmiro Bueno	Bauru
Antonio José Andrea	São J. Rio Preto
José Eduardo Canhizares	São J. Rio Preto
Luiz G. Ferreira	São J. Rio Preto
Max Brandt Filho	São J. Rio Preto
Nilton da Silva e ou.	Igarapé do Tiête
Jamil Chaddad	Dois Corregos
José Roque	Itatinga
Jamil Chaddad e ou.	Dois Corregos
Antonio C. de Barros ou.	São Paulo
Antonio A. Dorico	São Manuel
João Augusto Marques	Conchas
Luiz Carlos Peres	Botucatu
Djalma Buranello	Penápolis
Antonio Marquesini	Araçatuba
Antonio Castelli	Guararapes
Oswaldo M. Matsunaka	Lavinia
Ernesto Zanco	Mirandópolis
Elio de Melo Palmeira	Iguatemi
Faustino P. Lopes	Pres. Prudente
Odete Piloto Munhoz	Pres. Prudente
Simone Regina O. Faustino	Pres. Prudente
Elisio Pereira Silva	Pres. Prudente
Urbano Ferreira de Madeiros	Pres. Prudente
Varecil de Jesus	Campo Grande

José Alves de Souza	Campo Grande
Valdir Nery de Mello	Campo Grande
Agair Leite	Aquidauana
Alcira Ortiz P. Fonseca	Campo Grande

### 4 Fuscão

Leonel D. de Campos	Taquaritinga
Maria do Carmo Silveira	Botucatu
Luiz Tomaz Spadotto	Botucatu
Roberto Tropani	Ribeirão Preto

### 14 Chevette

Elizabeth Freitas	Bauru
Ederson R. da Rocha	Botucatu
Valter D. Sasso	São Paulo
Verissimo Nispegui	Pedernelas
Luiz Fittipaldi	São Manuel
Rubens Okoff	Marília
Deoclides H. Jandiroka	Ribeirão Preto
Esmilena C. de O. Brasca	Cravinhos
José Carlos Bianchi	Ribeirão Preto
Mauro C. Merino	Ribeirão Preto
Laercio da Silva	Araçatuba
Olivaldo Souza Abreu	Araçatuba
Ivo Alexandre de Arruda	Campo Grande
Natanael C. de Moura	Campo Grande

MATRIZ: — LINS — Rua 15 de Novembro, 215 — fones: 2013 e 3045

FILIAIS: — Bauru — Botucatu — Araçatuba — Ribeirão Preto — Campo Grande — Pres. Prudente — Marília — São José do Rio Preto e S. Paulo.

**GARAVELO & CIA**  
ADMINISTRADORA DO CONSÓRCIO

# SOCIEDADE EM TÓPICOS

BARBOSA DA SILVEIRA



COM prazer registramos hoje o natalício — 62 anos bem vividos do senhor João Raimundo dos Santos, genitor do nosso companheiro de trabalho, Valderi dos Santos. Depois de diversas atividades, ele hoje dedica-se com muito carinho à criação de porcos, galinhas e carneiros, numa chácara em Regente Feijó, embora residindo em nossa cidade, onde chegou fazem 15 anos. A noite ele será homenageado no apartamento do Valderi, estando presentes sua esposa, Francisca Isabel dos Santos, e os filhos Valdi, Maria de Lourdes, José e a caçulinha Gisele Aparecida, que tem agora cinco anos. Também nessa recepção estará sua futura nora a Miss Presidente Prudente, Célia Salvador, bem como amigos íntimos

NOSSAS condolências à Senhora Haydée Barbeiro de Paula, que perdeu seu genitor, o senhor Manoel de Souza Barbeiro (sogro do senhor Samuel de Paula), em S. Paulo. A missa de 7.º dia será dia 21, 3.ª feira às 19 horas, na Igreja Matriz em Presidente Epitácio. Deus dará forças à Dona Haydée, para suportar esse doloroso transe.

NO PROXIMO dia 8 de fevereiro, tornar-se-ão marido e mulher, Ivone e João, ela professora, filha de Orlando Osti (falecido) e da senhora Isabel Alves Osti; e ele, filho de João Batista de Melo e da senhora Teresinha de Melo. A cerimônia da bênção nupcial será às 19,30 horas, na Igreja-Matriz Nossa Senhora Aparecida da cidade de Regente Feijó. Nossos agradecimentos pelo convite.

HOJE, brincadeira no Tenis Clube, a partir das 23 horas, com o conjunto, Os Sombras, e é evidente, que, principalmente, a broto'landia estará presente, em mais esse oferecimento do departamento social ao tradicional clube da Avenida Washington Luiz. Compareçam.

ANIVERSARIOS de casamento — hoje — Israel de Oliveira/Julia José de Oliveira, Dr. José Antonio Salas Molina/Maria Aparecida Drimel Molina — Amanhã — Onadyr Doll Moraes/Lina Prestes Doll Moraes, José Tobias dos Santos/Geralda Pereira dos Santos, Mauro Roberto da Silva/Marlice Reis e Silva.

DOIS anos completará amanhã, Fabiana, filha de Ariovaldo Machado de Miranda e da senhora Nanete Machado de Miranda. A noite, tendo os papais como anfitriões e a presença dos familiares e amiguinhos Fabiana vai apagar as duas velinhas. Nossos parabéns.

JOSÉ Antonio Panició Felício aniversaria hoje e à noite

entre seus familiares, vai comemorar a efeméride. Nossos parabéns e desejamos que alcance os objetivos.

RECEBEMOS o seguinte cartão — "Com um abraço agradeco-lhe de coração, as referencias feitas à minha pessoa, publicadas nos dois números d'O Imparcial. Mais uma vez muito obrigada. Da amiga Nina Brandão". — Professora, para nós constituiu insigne honra entrevistá-la, e estamos à sua disposição.

A SENHORA Vani Maria Bertolato Garrasco, esposa de Braz Garrasco, aniversaria hoje e entre os cumprimentos que vai receber, enviamos nossos parabéns. A noite, tendo o Braz como anfitrião, será a recepção com a presença dos amigos e familiares.

AMANHÃ, 20 de janeiro, é Dia de São Sebastião, padroeiro de Presidente Prudente, mas a Catedral vai comemorar a efeméride hoje, com missa festiva às 10 horas da manhã e às 17 horas procissão pela cidade. e no seu término, será celebrada missa. Compareçam.

ATENÇÃO associados da Prudentina, dia primeiro de fevereiro, o tão esperado Baile das Férias, a partir das 23 horas, que será abrihantado pelo famoso conjunto — CASA DAS MÁQUINAS — que pela primeira vez, estará entre nós. As mesas já estão sendo vendidas e os interessados devem adquiri-las logo, porquanto vai ser uma "Enchente". O traje, esporte.

CONTINUAM os alunos do Esquema Vestibulares a brilhar nos vestibulares — Andrea Leite de Toledo Penachi, filha do casal Milton Penachi, ele secretário-geral da Instituição Toleao de Ensino em nossa cidade, ingressou pelo Cescea, em Comunicações. Fez o terceiro ano no Esquema. E, Maria Tereza Arruda Campos, filha do casal Carlos Alberto de Arruda Campos, ele diretor da Radio Presidente Prudente, embora fazendo o segundo ano do Esquema, passou também no exame do Cescea.

NOSSO agente de assinaturas Josué Pedrosa da Silva aniversariou dia 17, sendo cumprimentado pelos amigos e familiares, principalmente o carinho da esposa e filhos. Ele é esforçadíssimo, pela manhã trabalha no Palácio da Saúde, à tarde, como nosso agente e à noite, faz faculdade. Nossos parabéns.

DUAS notas políticas — com a decisão do Presidente Geisel de continuarem as sublegendas houve um alívio geral nos arenistas, pois caso fossem extintas, para as próximas eleições municipais ia ser uma briga pelo interior todo, que "não tinha tamanho". A outra, o vereador Nelson Porto Alegre e o prefeito Walter Lemes Soares estiveram em São Paulo, vendo diversos assuntos de interesse do nosso município.

EXISTEM diversas senhoras que desejariam fazer o supetivo no Esquema Vestibulares, mas não gostariam de estudar à noite, mas podemos informar que haverá classe pela manhã e à tarde, dependendo das interessadas. É uma oportunidade para essas senhoras, formar um grupo e fazer a matrícula, que se encerra dia 31 de janeiro.

SANDRA Brea foi a sensação da cidade, sexta-feira última, e na parte da tarde até o trânsito parou na Mafel. Ela é realmente muito bonita, merecendo o Troféu Imprensa de a mais bonita da televisão e a outra, como destaque feminina. Muito comunicativa, cordial, simpática e bonita, conquistou a cidade.

## UM DESAFIO SEM LIMITES

A vida é uma luta, pelo menos contra a morte.

O homem perante a vida é um fraco ou um forte, conforme prevalecer nele a tristeza ou a alegria.

Somente assim podemos associar às nossas faculdades os gozos de todos aqueles que ela felicitou. E' como se tivéssemos muitas almas que gozassem do mesmo bem.

Desde os primeiros anos de vida o homem sonha com o sucesso pelo qual gasta as energias nas ansias do triunfo. O homem luta para conseguir suas aspirações.

O mundo atual sofre o risco de ser destruído pela sua própria grandeza no campo da inteligência.

O perigo mais evidente, talvez, é que numerosas conquistas científicas realizadas com intentos de paz possam ser empregadas, de um instante para outro nos objetivos de guerra.

As descobertas na biologia molecular são utilizáveis para o desenvolvimento e aquelas que se relacionam com as drogas abrem horizontes às conquistas psicoquímicas.

Químicos ilustres já asseguraram que o mundo de hoje dispõe de venenos tão poderosos que bastarão alguns quilos dele para estabelecer a perturbação mental de nações inteiras.

Além de tudo comenta-se a possibilidade da criação de bombas nucleares, aptas a caminharem com os implementos próprios. Isto significaria quando utilizada a auto-destruição para qualquer grupo alinhado em defensiva.

Verifica-se portanto que o homem luta continuamente para chegar cada vez mais alto não importando contudo que este alto signifique sua própria destruição. O importante é lutar. Os medíocres ficarão no caminho.

— REGINA MARIA COUTO —

# Estrada Juiz de Fora Petrópolis

Trinta e uma propostas foram entregues sexta-feira ao DNER-Departamento Nacional de Estradas de Rodagem, para construção de uma estrada que vai reduzir em uma hora, o trajeto Petrópolis-Juiz de Fora.

A grande afluência de empresas interessadas em sua construção é justificada, pois a nova estrada está sendo vista como uma das maiores realizações do atual Ministério dos Transportes, 141 quilômetros de pistas duplas, orçadas em quase um bilhão de cruzeiros, que irão substituir a quase centenária estrada União-Indústria, inaugurada pelo Imperador Pedro II, como um dos maiores marcos de seu governo.

Segundo um dos engenheiros do DNER, 60% do

trecho da atual estrada, deverá ser transformado em duas pistas, e cerca de 25 a 30% haverá aproveitamento da pista atual como na contorno de Petrópolis, que é uma pista moderna, uma pista nova.

Enquanto as atenções se voltam para a construção das novas pistas, da nova estrada, moderníssima, a estrada União-Indústria, totalmente abandonada, é uma ameaça diária aos motoristas que enfrentam curvas fechadas sem acostamento, e perigosas passagens de nível. Os 165 quilômetros matam mais de cem pessoas por ano, e faz com que ela seja a mais arriscada do país, ao lado da São Paulo-Curitiba, duas estradas onde a velocidade média não pode passar os 50 quilômetros horários.

## Ordenação de novos bispos

Dia 25 de janeiro, às 17 horas, na Catedral Metropolitana de São Paulo, a Arquidiocese vai ordenar mais quatro bispos — Dom Francisco Manuel Vieira, Dom Joel Ivo Catapan, Dom Angélico Sândalo Bernardino e Dom Mauro Gomes Moreli, e oitavo pelo Papa VI, bispos auxiliares do atual cardeal-arcebispo de São Paulo, Dom Paulo Evaristo Arns, que também foi nomeado pelo papa membro da Pontifícia Comissão para a América Latina.

O testemunho de coegialidade que será a nota marcante do governo da arquidiocese, com sua equipe episcopal aparece a partir deste primeiro momento. Pertencentes à dioceses diversas, os 4 novos bispos, renunciaram às alegrias da sagração de sua diocese própria preferindo caminhar juntos desde o momento de sua ordenação episcopal.

## CASA DE SAUDE DR. UCHIDA

MOLESTIAS DO APARELHO DIGESTIVO

RADIOGRAFIAS DO APARELHO DIGESTIVO

CENTRO DE DIAGNOSTICO DO CANCER

PRECOCE DO ESTOMAGO

Gastrofotografia Fibroscopias com Biopsias e Citologias dirigidas

AV. CORONEL MARCONDES, 1533

## INSTITUTO SANTA MARTA

GINECOLOGIA E OBSTETRICIA INTEGRAL

DR. JOSÉ MORAES DE MELLO DR. RAIMUNDO DE MOURA DR. PAULO DE OLIVEIRA CAMPOS

CREMESP — 4.879

CREMESP — 13.332

PSICO FISICO DE PREPARO AO PARTO

— PREVENÇÃO E TRATAMENTO DO CANCER GINECOLOGICO

— ESTERILIDADE CONJUGAL

VAGINA PARA RUBEOLA

rua Tenente Nicolau Maffel, 1.555



morango  
chocolate  
e caramelo

Leve Glut aonde você for.  
Glut é bom geladinho  
mas se conserva até 90 dias  
fora da geladeira.

À venda nos Supermercados, Bares e Empórios

PEDIDOS À  
COOPERATIVA DE LATICÍNIOS VALE DO  
PARANAPANEMA LTDA.

Rua Rev. Coriolano, 2034 - Tel. 3-3120 e 3-2334 - Pres. Prudente

# sueli sinigaglia



Sempre damos bons exemplos de algo que ai... Se fez alguma coisa boa merece elogio. É o caso da garotinha que estão vendo na foto. Ela tem 3 anos de idade e recebeu o seu diploma de nataçao. Tem o professor o Paolozzi, que todos já conhecem. Nunca é cedo demais, ou tarde demais para começar. O exemplo está a sua frente (F. Pachá).



O Padre Jacob tem uma legião imensa de amigos. E a prova disso foi dada no dia 11/01, dia de seu aniversário. Houve uma reunião às 21 horas no Salão Paroquial, com um número enorme de pessoas que foram

dar o abraço e cumprimentar o padre e amigo Jacob. Como não podemos comparecer, deixamos aqui os nossos votos de felicidades e o nosso abraço. (F. Pachá).

A Empresa de Transportes Andorinha, anda fazendo muita coisa calada. Descobrimos, que no dia 2 de janeiro a referida Empresa forneceu 3 onibus para o Projeto Rondon em São Luiz do Maranhão. E sexta-feira dia 17, outro onibus foi para São Paulo, onde rece-

beu os seus passageiros do Rotary Internacional de São Paulo, diretamente para Belém, (Pará). Como só soubemos depois das partidas das duas excursões, esperamos o regresso para tirarmos as fotos e sabermos com detalhes como foi a viagem.



O grande acontecimento desta semana, foi no dia 12/01 na Igreja Nossa Senhora de Fátima, às 20,00 horas. O enlace de Vera Lucia e Dionisio Feltosa Noronha. E a teve como padrinhos: Dr. Miguel Dias Batista e Maria Tereza, Cid Buchalla e Miri Rafih Abud, Dr. Noruyoshi Yoshinaga e Gloria Kozuki e Aquiles Triandafelides e Maria Eloisa Sayeg. E, teve como parinhos: Dr. Jose do Nascimento e Nelly Nascimento, Luiz Fernando Gomes e Ilma Gomes Martins e José Marinho Peres e Tereza Cristina C. da Costa. A cerimônia esteve muito bonita, com a igreja muito bem decorada, e o acontecimento foi ao som de um conjunto. (F. Pachá).

Muita gente conhece Nivaldo Bacarim. Agora o rapaz está em um outro ramo de negócios, ou seja entregas. Sua nova firma chama-se Jat Entregas e fica na Ribeira de Barros. Muito interessante...

Na sexta-feira ultima, houve um pequeno tumulto, na esquina na Nicolau Maffei com Siqueira Campos. O motivo: a presença de Sandra Bréa, a Izadora da Corrida do Ouro, na Continental, localizada, nessa esquina. A legião de fãs da atriz não deu um só minuto de sossego. Agora cá entre nós, o que a Continental faturou não está em gibo nenhum, mas eles estão certíssimos. A propaganda é a alma do negócio.

Estivemos na sexta-feira, ainda, nos salões do Tênis Club, assistindo o ensaio, da Escola de Samba Malacos do Tênis. Apesar de não estarem todos os elementos que compõe a escola presentes, deu pra gente ver que estão indo muito bem, e que este ano o show de asfalto vai ser ainda mais bonito.

E aqui aquele lembrete amigo de sempre. Flores, artigos para presente, bijuterias finas, e muita coisa para decorar seu lar voce encontra na Floricultura Primavera. Até para o seu vestido, que falta aquele toque, as flores que estão no auge da moda. E' só voce dar um pulinho até a Avenida Coronel Marcondes, n.º 1459 ou telefonar para 3-3794 e será prontamente atendida.

A Catedral de São Sebastião, está em festas no dia de hoje. E' o dia de seu padroeiro. Para tanto, haverá a missa das 10,00 horas em honra a São Sebastião. às 17,30 horas haverá procissão pelas ruas principais do centro da cidade e encerrando as comemorações ao Santo padroeiro, missa às 17,30 horas. Soubemos que a Banda 7 de Setembro irá tocar. A programação está feita, compareçam.

## SOUZA REIS S/A

Agora na Av. Brasil 1822 Fones 3-3731 e 3-3448

COM A MAIOR E MAIS MODERNA  
RETIFICA DE MOTORES  
DA ALTA SOROCABANA

RETIFICAMOS QUALQUER TIPO DE MOTOR

## S. P. A. - S. P. A. - S. P. A.

Este é o mais moderno e mais perfeito plano de auto financiamento do Estado para V. Sa. adquirir veiculos, materiais para construção, implementos agricolas, máquinas, etc, sem correção e sem fiador conforme contrato de adesão.

### CAMINHÕES AUTOFINANCIAMENTO

MARCA	Inicial Despesa	Entrada	Mensalidade
MERCEDES BENS 1113 Ok truck	— 4.025,00	18.000,00	3.600,00
MERCEDES BENS 1113 ano 73	— 3.020,00	13.200,00	2.640,00
MERCEDES BENS 1113 ano 72	— 2.820,00	12.000,00	2.400,00
MERCEDES BENS 1113 ano 71	— 2.415,00	10.800,00	2.160,00
MERCEDES BENS 1111 ano 70	— 2.315,00	10.200,00	2.040,00
MERCEDES BENS BASC. Toco	— 3.725,00	16.200,00	3.240,00
MERCEDES BENS 69 — Toco	— 2.215,00	9.600,00	1.920,00
MERCEDES BENS 68 — Toco	— 2.015,00	8.400,00	1.680,00

ADMINISTRAÇÃO E VENDAS - S.P.A.

Sociedade Paulista de Autofinanciamento s/c Ltda.

R. Tte. Nicolau Maffei, 354 - 1.º and. - P. Prudente - S.P.

(ANTIGO RESTAURANTE OASIS)

ESTAMOS ATENDENDO

DIARIAMENTE NO HORARIO COMERCIAL

### EMPRESARIOS...

CONCLUSAO DA 1ª PAP. abandonados como novas atrações. Segundo explicam nestes locais invadidos por lamaçais e matos estão sepultados pioneiros responsáveis pela exploração da área quando ela era completamente desconhecida. Acrescentam também que nem todos os restos mortais foram carregados e a existência de túmulos e covas provam isto.

Outra atração em Porto XV são as famílias de pescadores, com seus numerosos instrumentos e estórias curiosas. Um deles, conhecido por "Massarico" conta que a principal curva do rio Pardo na área foi criada porque um rapaz ao fazer muita força para retirar um peixe da água forçou o desvio. Somente ouvindo as mentiras os turistas se entretem durante horas, segundo admite um empresário paulista encarregado de pesquisar as possibilidades de construir um restaurante e convencer as prefeituras a se interessarem pela ampliação da atividade.

As pessoas que planejam recorrer aos governos matogrossenses e paulistas para evitar a total desolação dos rios e explorar o rico potencial turístico, apontarão a existência dos cemitérios.

Uma estrada mal conservada oferecendo dificuldades a circulação de veiculos conduzem até as margens de rio Paraná imediações da Ponte Mauricio Joppert. Cerca de tres mil metros adiante surge o rio Pardo cujo encontro com o primeiro fornece outro tipo de espetáculo. Aparecem em seguida as plantações já enxarcadas em alguns setores e o lavrador carregando seus instrumentos rudes com o receio das águas subirem. Restos de matas melhoram o panorama que começa a interessar empresários de São Paulo e Mato Grosso

### CALCÁRIO PARA LAVOURA

FINANCIAMENTOS SEM JUROS  
VENDAMOS E ENTREGAMOS DIRETAMENTE  
DE PIRACICABA

Rua Quintino Bocaiuva, 411  
Fone: 3-2790 - Presidente Prudente

### ABANDONO DE EMPREGO

VIAÇÃO MOTTA LTDA vem através da presente, solicitar o comparecimento do Sr. ANTONIO APARECIDO DE CARVALHO, portador da carteira profissional n.º 026.819 série 412 para justificar suas faltas inautorizadas desde 12 de Janeiro de 1975, caso nar se dê sua manifestação no prazo de 03 (três) dias, a contar da data da publicação deste, dará por rescindido o seu contrato de trabalho por "JUSTA CAUSA" conforme determina o artigo 482 alínea "I" da C.L.T. Pres. Prudente 16/01/75. a) Viação Motta Limitada

### COLÉGIO JOAQUIM MURTINHO

Cursos: Técnico de Eletrônica, Técnico de Contabilidade e Ginásial - Rua XV de Novembro 1147 - Fone 3-3569 - Cx. 84 Presidente Prudente - SP

### EDITAL

#### AULAS EXCEDENTES

O Diretor do Colégio Joaquim Murtinho declara para os devidos fins que estão abertas na Secretaria do Colégio, no período de 20 a 30 do corrente mes, as inscrições de professores para AULAS EXCEDENTES dos cursos Técnicos de Contabilidade e de Eletrônica, mantidos pelo Estabelecimento no ano letivo de 1975. Presidente Prudente, 13 de Janeiro de 1.975

JOAO CAMARINI  
DIRETOR

Presidente Prudente, 12  
17 18/19-01.75

### Faculdade de Ciências e Administração da Instituição Toledo de Ensino Curso de especialização

COORDENAÇÃO : Associação dos Dirigentes de Vendas do Brasil (ADVB)

ÁREA : Estratégias de Empresas

MATÉRIAS : 1) Estilos Gerenciais  
2) Administração por objetivo  
3) Tomada de Decisão  
4) Política Global e Planejamento  
5) Estratégia e Diretriz

PARTICIPANTES : a) Bacharéis em Administração de Empresas, Economia, Ciências Contábeis e Direito  
b) Empresários

INÍCIO DO CURSO: 19 de Março de 1975

DURAÇÃO : 200 h/aulas ministradas quinzenalmente, aos sábados

AS INSCRIÇÕES ENCONTRAM-SE ABERTAS NA SECRETARIA DA FACULDADE DE ADMINISTRAÇÃO DE EMPRESAS DE PRESIDENTE PRUDENTE, ATÉ 28 DE FEVEREIRO DE 1975. NÚMERO LIMITADO DE VAGAS.

Texto e fotos:

Montezuma

Cruz

# Panorama ainda luta para melhorar travessia com MT

Enviado

Especial

Explorando o setor portuário desde a formação da cidade, o Serviço de Travessia do Rio Paraná vem aguardando a liberação de um empréstimo do Banco do Estado de São Paulo, para poder concluir a nova balsa, pois a antiga já não mais atende o transporte entre as margens paulista e matogrossense.

A empresa, segundo seu diretor, sr. Davi Teixeira, registra uma média diária de 150 veículos e cerca de 3 mil passageiros por mês, que pela balsa trafegam. Ano passado, a última grande enchente provocou o transbordamento do rio, e com a subida das águas, a "Barão de Jaguará" atingiu o nível de 15 metros acima do normal, chegando a se aproximar do local de estacionamento dos veículos no cais.

## O PORTO

A primeira vista, o porto de Panorama não apresenta melhoramentos de vulto, que o coloquem numa posição privilegiada entre os demais portos do país. Entretanto, se comparado ao de Presidente Epitácio, considerado o segundo porto fluvial do Brasil, irá levar algumas vantagens, principalmente no escoamento de cereais.

Acreditando na liberação de um financiamento proximo, o diretor-gerente do Serviço de Travessia do Rio Paraná quer o início das operações da nova balsa, em fevereiro. A obra que está construindo, mede 42 metros de comprimento por 2,20 m de largura, possuindo um calado de 70 cm. Até agora, foram aplicados 400 mil cruzeiros do Serviço de Travessia, mas o custo total da balsa ficará em 1 milhão de cruzeiros.

Quando a falta de vagões prejudicou o movimento de transporte da madeira, em 1974, em Presidente Epitácio, o porto de Panorama recebia da FEPASA, uma média de 250 vagões graneleiros, destinados às operações de embarque da soja e do trigo. Segundo um engenheiro da ferrovia, a estação de Panorama rende hoje, quase duas vezes mais que a de Bauru. A linha Guairá-Panorama-São Paulo é feita rapidamente, pelas facilidades existentes no cais de Panorama. Davi Teixeira, o gerente do Serviço de Travessia do Rio Paraná diz que a maioria dos desvios dos moinhos de trigo, encontram-se junto à "bitola larga", a linha ferroviária que a antiga Paulista deixou a FEPASA.

O trigo escoado por Panorama torna menos oneroso e mais econômico o transporte desde Guairá, do que se fosse levado até o cais de Epitácio, assinalou Teixeira.

## TRABALHO PARA TODOS

Depois de salientar a grande vantagem de um sistema de rêsca transportadora, que descarrega em média, 40 toneladas de trigo por hora, Davi Teixeira falou do bom aproveitamento da mão-de-obra na cidade: "Desse carregamento aqui, cerca de 18 a 24 vagões por dia, com um movimento de 900 a 1.000 toneladas. Mais de 54 mil toneladas de trigo a granel, já chegaram a Panorama, desde outubro, passado, existindo ainda 100 mil no porto de Guairá, para escoamento. Não paramos o ano todo e há serviço para quem quiser".

Teixeira só lamenta as dificuldades surgidas com o setor de travessia: "É uma pena termos parado a construção da nova balsa. Acho que pegamos uma época má, mas de hora para outra, o financiamento chegará. Todos aqui acreditam nisso".

Tres equipes de estivadores se revezam durante o dia, recebendo cada pessoa, 90 cruzeiros nas empreitadas. Mais de 100 trabalham no cais. O maior sonho do diretor-gerente do STRP, é poder observar um dia, a cidade contando com um cais à altura, reestruturando e reaparelhado para o seu desenvolvimento comercial.

Sobre isso, ele esclareceu que um processo já se encontra no Departamento Hidroviário do Estado. Até verdadeiros milagres, pois os cereais não podem permanecer estocados em Guairá, à espera do livramento de áreas em Panorama. Teixeira completa: "Queremos maior rapidez no serviço e temos condições para acelerar o movimento portuário, oferecendo muito mais à navegação fluvial do país".

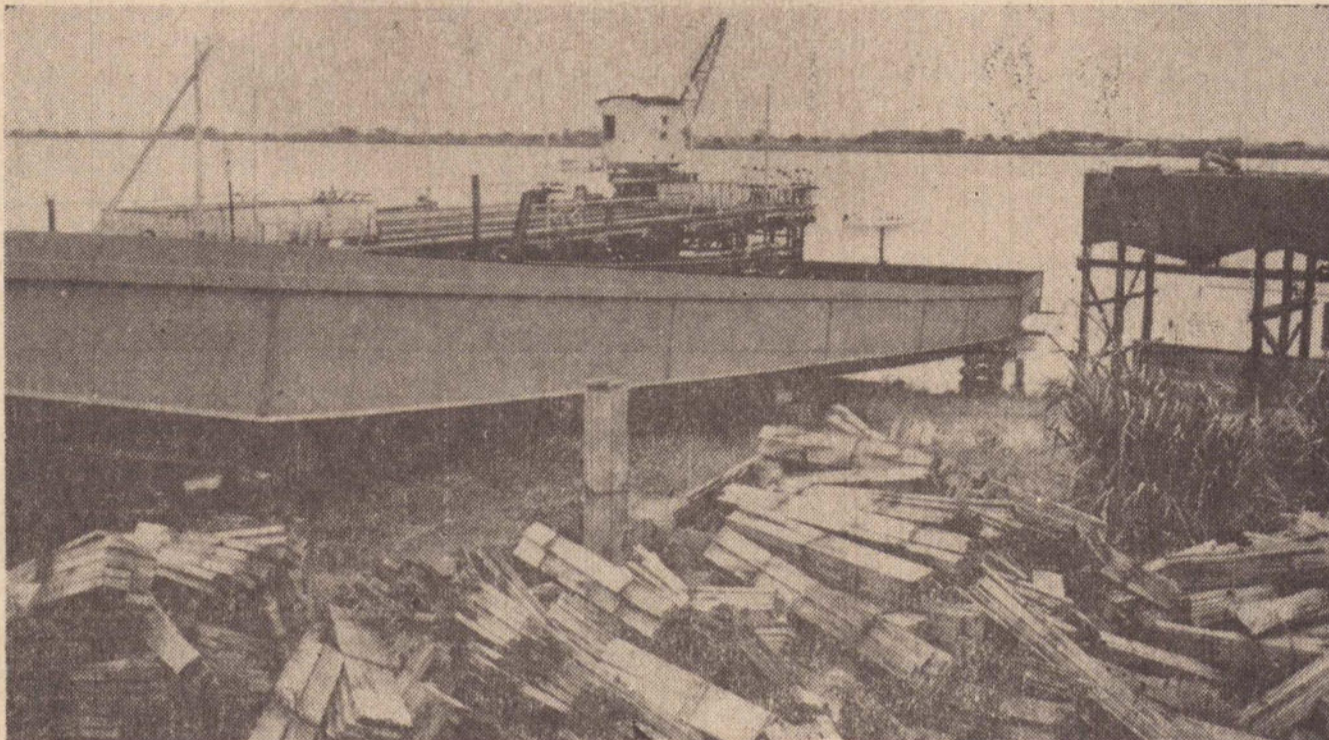

## O cais continua a espera de grandes melhoramentos, entre eles, um sugador automático para o rápido desembarque de trigo.

Para completar a rapidez com que vem desembarcando o trigo, o Serviço de Travessia do Rio Paraná espera da FEPASA, um importante melhoramento, que até agora ficou esquecido: a construção de um desvio de apenas 90 metros. A obra facilitaria sobremaneira o desembarque, possibilitando o carregamento do produto até os vagões diretamente. Atualmente, quem vem lucrando com a ausência do mini-desvio, são os proprietários de caminhões, que estão fazendo todo o serviço, na área do cais.

Anexo ao cais, funcionam dois portos da areia e 1 britador (propriedade do vereador Walter Correia, cuja contribuição à renda do município, é das melhores.

## NOVO PORTO

O atual porto de Panorama, é arrendado pela FEPASA, e segundo autoridades do município, aquela empresa estatal é obrigada a melhorar a balsa. A nova, comportará 50 veículos e dezenas de pessoas. Pacientemente, os diretores do STRP vão aguardando o reaparelhamento do cais, tendo inclusive recebido a promessa da instalação de sugadores automáticos. Quanto à melhoria da balsa, não vêem muitas possibilidades. Com esse melhoramento ou sem ele, o pessoal já espera um movimento de 250 toneladas por chata graneleira (1.000 toneladas diárias), especialmente em março, quando começar a vir a soja para a região.

Um novo porto está sendo construído com recursos do município, a um quilômetro da zona urbana de Pa-

norama, devendo servir também, à travessia entre São Paulo e Mato Grosso. O responsável pela implantação do segundo porto do município, é o sr. Ivã Gomes Arcajo, de Jaú, um armador que construiu uma moderna balsa em Paulicéia, a poucos quilômetros de Panorama.

## ESTRADA: IMPASSE

A eficiência do porto é contrastada negativamente por um outro problema que o município ainda não conseguiu resolver: a construção de uma estrada, beneficiada diretamente os municípios de Presidente Epitácio e Panorama.

Uma ponte entraria na questão, tendo inclusive o DER, destinado uma verba de 346 mil cruzeiros às duas prefeituras, para sua recuperação. O plano terminou em nada, quando a Secretaria dos Transportes reduziu a importância para apenas 160 mil, impossibilitando qualquer obra de travessia no Rio do Peixe.

Segundo o prefeito de Panorama, sr. Antonio Silveira, o Departamento de Obras Públicas do Estado comunicou-lhe recentemente que sua Divisão de Pontes ainda não havia procedido os estudos preliminares de levantamentos topográficos e sondagem do rio do Peixe, face a uma consulta feita à CESP. Jamil Sabino, supervisor daquela divisão, esclareceu que ambas as prefeituras — Panorama e Epitácio — deveriam estudar um novo traçado da estrada, a aproximadamente 25 quilômetros da foz do rio e posteriormente trazer o resultado ao órgão, para a elaboração dos estudos.



## Panorama criará um departamento especializado para incrementar definitivamente o turismo

Antonio Silveira acha isso não impossível, como inviável, porque a construção da estrada dentro dessa nova indicação, obrigará seu município a entrar na jurisdição de Presidente Venceslau, deixando de interesse, então, a Panorama e Presidente Epitácio, a nova rodovia. O prefeito, diante de tantas dificuldades, resolveu adiar qualquer plano com relação ao Rio do Peixe, com exceção de uma consulta feita à CESP, sobre o futuro da região.

Nos próximos anos, em decorrência da construção da Usina de Porto Primavera, todas as áreas vizinhas à zona de influência do rio, serão inundadas. Antonio Leme Nunes Galvão, diretor de Engenharia da CESP, declarou ao prefeito de Panorama que não existe, atualmente, nenhum levantamento aerofotogramétrico da região. Segundo ele, o futuro represamento do Rio do Peixe, em consequência da Usina de Porto Primavera, do Rio Grande, deverá atingir o nível d'água à cota 233, referida ao nivelamento geral do Estado, e possivelmente numa extensão de cerca de 25 quilômetros ao longo de um afluente, a partir de sua confluência. Daí, a existência de qualquer projeto novo para aquele setor, explicou o sr. Antonio Silveira.

## CRESCER O TURISMO

A grande meta que se vislumbra para a cidade de Panorama, é o turismo: quem diz isso é o prefeito Silveira, que já encara essa atividade, como uma das fontes de rendas para o município.

O prefeito acredita muito no setor e fala também, na criação de um departamento de turismo em Panorama. Na Semana da Pátria, acontece ali, a principal festa do ano: dia 1.º de setembro, são realizadas travessias do Rio Paraná, a nado. Essa e outras atrações, atraem até a cidade, mais de 4 mil pessoas, em 1974.

Do lado matogrossense, a cidade mais próxima é também a Butaguassu e Tres Lagoas. A atração turística no vizinho Estado, é Rio Verde, a 16 quilômetros apenas, do porto de Panorama.

Os vereadores Aderval Gazolla e Domingos Silva Ernani, prontificaram-se a colaborar com o prefeito, na elaboração de um plano turístico e na criação do departamento especializado na prefeitura. O primeiro passo para o desenvolvimento do turismo em Panorama, foi dado após a formação do bosque municipal, numa área de mais de um alqueire, junto ao Ribeirão das Marrecas. Naquele local, a prefeitura colocará algumas espécies de animais, como anta, cutia, capivara, marreco, pato d'água e outras aves, ainda este ano. Entre os melhoramentos que a área pública recebeu, desde sua construção, encontra-se o Restaurante La Plata, cujos pratos, à base de peixes, são admirados pela maioria das pessoas que visitam a cidade.

Um terreno para a APENESP e outro para a construção da Colônia de Férias do Sindicato dos Trabalhadores em Estradas de Ferro da Zona Paulista, foram doados pela prefeitura, objetivando-se a incrementação do turismo no município. Há poucos dias esteve em Panorama o sr. Narciso Waldomiro Somaia, presidente do Sindicato dos Ferroviários, para o recebimento da área: 8 mil m<sup>2</sup>, onde nascerá um hotel de repouso com 10 apartamentos.

Muito otimista, o prefeito Antonio Silveira fala também na Colônia de Férias do Centro do Professorado Paulista, que está chegando à cidade este ano. Finalmente, destacou uma das mais importantes obras, que darão um novo aspecto à cidade trata-se do "camping de Panorama" (36 apartamentos), um empreendimento rígido e administrado pelo sr. José Nunes Moral, responsável ainda pelo conhecido "Clube de Campo 1.500 de Paulicéia".

Nunes Moral pretende construir o "camping" de Panorama, nos moldes do clube da vizinha cidade, e conta com um grande terreno, que a prefeitura destinou em concessão de uso. Resta agora, um apoio maior por parte da Secretaria de Turismo do Estado.

A cidade e sua população ribeirinha esperam há mais de 5 anos, uma embarcação a altura do grande movimento de veículos e passageiros, mas por absoluta falta de recursos financeiros, toda a travessia ao Estado de Mato Grosso continua sendo feita pela balsa "Barão de Jaguará", que funciona desde 1952.

É Panorama, município de 19 anos, as margens do Rio Paraná, na região da Alta Paulista — 680 quilômetros da capital. Ali predominam a agricultura e pecuária, todavia, ainda este ano, o turismo poderá surgir como fonte de lucros para a cidade de 10 mil habitantes.

# PREMIERE 75, UM BEST SELLER NA TV

No último domingo, dia 12, às 22 horas, a REDE LOBO estreou mais uma de suas atrações para 1975: a primeira série de apresentações de filmes inéditos foi escolhido QB VII, o mais ambicioso projeto da história da televisão. Dividido em duas partes — a primeira foi exibida no dia 12 e a segunda série — este filme de seis horas é baseado em um best seller de Leon Uris, o mesmo autor de Exodus. Conta a história de um emocionante julgamento na Corte de Londres, quando um médico polonês, radicado na Inglaterra, se defende de um conhecido escritor que acusa de ter praticado grandes atrocidades durante a

Segunda Guerra, no campo de concentração nazista de Jadwiga.

Durante as seis horas, além de desenvolver o julgamento Queen's Bench Number 7 (local que deu origem ao nome do best seller e do filme), o telespectador acompanha toda a vida dos dois personagens principais, o Dr. Adam Kelno (Anthony Hopkins) e o escritor Abe Cady (Ben Gazzara). As cenas foram filmadas em 141 locais, desde os desertos do Oriente Médio aos Campos de Concentração na Europa. Sem dúvida a mais cara produção de cinema para televisão — US\$ 2,5 milhões — QB VII gastou aproximadamente 500 mil pés de filme (88 horas) e tem o maior elenco já contratado para uma produção de TV — 167 partes com falas. Os preparativos para a filmagem duraram mais de dois anos.

**A HISTÓRIA**  
Nos corredores da Corte de Justiça de Londres, precisamente ao lado do Queen's Bench Courtroom Number 7, todos aguardam ansiosos o início de um dos julgamentos mais emocionantes de nosso tempo. O Dr. Adam Kelno, nascido na Polônia, médico com uma folha de serviços impecável na Inglaterra, está processando um conhecido escritor americano de best-sellers, Abe Cady, que o acusou em uma de suas novelas mais recentes de ter auxiliado os nazistas a praticar numerosos crimes, em um campo de concentração, durante a última Grande Guerra.

O médico está obcecado pela idéia de provar sua inocência. Praticamente destruído pelos horrores de Jadwiga, só voltou ao trabalho depois de escapar da Polônia, graças à devoção de uma jovem enfermeira, com quem se casa e que o encorajou a recomeçar tudo na Inglaterra. Logo após a guerra, Dr. Kelno foi acusado pelo governo de seu país de ter colaborado com os nazistas mas, como não havia provas contra ele, seu processo de extradição não foi levado adiante. Mesmo assim, angustiado, o médico resolveu morar no Kuwait, onde se destacou pela devoção com que cuidou de tribos de beduínos. Completamente reabilitado, ele retorna a Londres onde, no entanto, a publicação do livro de Cady volta a abalar sua paz.

Cady, um famoso roteirista de Hollywood, conhecido escritor de novelas e que também lutou durante a guerra como voluntário da Royal Air Force, tem uma vida particular bastante atribulada. Além de constantes desentendimentos com sua mulher, ele briga com a família por motivos religiosos. Somente quando seu pai está morrendo ele volta a Israel para visitá-lo e, atendendo a um pedido do velho, visita o monumento aos

mortos nos Campos de Concentração. Este episódio marcou muito sua vida e foi a principal razão que o levou a escrever uma novela sobre as experiências do povo judeu — obra em que fala sobre o Dr. Kelno.

As linhas básicas do enredo da história se baseiam em fatos reais vividos pelo autor de QB VII. Em 1964, Leon Uris foi convocado ao Queen's Bench Number 7 para se defender contra as acusações de um médico polonês, citado em algumas passagens de seu livro Exodus. O médico conseguiu ganhar meio penny por danos causados à sua pessoa, veredito considerado humilhante. O Dr. Kelno e Cady se defrontam em uma batalha tumultuada, onde velhas agonias são revidadas e velhas feridas abertas até o médico provar se é inocente ou culpado.

## A PRODUÇÃO

Para a realização deste filme, um dos primeiros trabalhos da produção foi a escolha do elenco, onde pelo menos trinta atores aparecem em trechos importantes da história. Além de Ben Gazzara e Anthony Hopkins para os papéis principais, grandes nomes como Leslie Caron, Lee Remick, Juliet Mills, Sir John Gielgud, Anthony Quayle, Robert Stephens, Dame Edith Evans, Judy Carme, Sam Jaffe e Jack Hawkins (em seu último filme) concorreram em participar de QB VII.

No entanto, a parte da escolha do elenco que mais emocionou a produção foi em Londres. Tom Gries, o diretor do filme, havia selecionado vários atores europeus que fariam o papel de sobreviventes de Jadwiga, durante o julgamento. A primeira atriz a se apresentar foi uma senhora alta, pálida e com aproximadamente 50 anos. A pedido do diretor, depois de se identificar co-

mo Anna Maria Pravda, ela passou a ler uma parte do roteiro onde uma mulher descrevia as experiências vividas em um dos campos nazistas. Todos ficaram fascinados com sua interpretação até que, no final, Maria caiu em uma crise de choro. Muito nervosa, ela contou que era uma das sobreviventes de um campo de concentração e, apesar de não querer recordar aquele período do seu passado, acabou aceitando o papel com menagem aos que morreram durante a guerra.

Após aproximadamente dois anos de preparação, dois meses para a filmagem de um script de 340 páginas normalmente os scripts para filmes em TV tem de 80 páginas — QB VII utilizou cerca de 67 cenários, locações externas e empregou mais de 1500 pessoas em sua equipe de produção. Somente o guarda-roupa e enco conta com mais de 4.000 peças cobrindo um período de tempo de 30 anos, desde a guerra até nossos

## ELENCO

Ben Gazzara .... Abe Cady  
Anthony Hopkins .... Adam Kelno  
Leslie Caron .... Angela Kelno  
Lee Remick .... Samantha Cady  
Juliet Mills .... Samantha Cady  
Dan O'Herlihy, Robert Stephens, Anthony Quinn, O' Shea, John Gielgud, Edith Evans, Jack Hawkins, Carne, Kris Tabori Joseph Wiseman, Anthony Andrews, Signe Hasso, Sam Jaffe, Alan Napier.  
**FICHA TÉCNICA**  
Produtor .... Douglas Cramer  
Direção .... Tom Gries  
Roteiro .... Edward Anhalt  
Música .... Jerry Goldsmith  
Produzido pela Screen Gems e ABC TV.

## A BAUSCH & LOMB DOS ESTADOS UNIDOS

ATRAVÉS DAS ÓTICAS CIABATTARI

LANÇAM AS LENTES DE CONTATO GELATINOSAS

Seguro Geral contra perdas e danos

Testes GRATUITOS sem compromisso

30 meses de financiamento



Representante exclusiva

ÓTICAS

CIABATTARI

Lentes fotocromáticas.

Lentes de acrílico-as inquebráveis.

Rua Dr. Gurgel, 310 e 527 - P. Prudente



**RAÇÕES Em P. Prudente**  
**SOCIL**  
Rua Quintino Bocaiuva, 885  
Fone 3-2255

## Estante de Livros

"A ARTE DE LER"

Mortimer J. Adler e Charles Van Doren

Livraria AGIR Editora

Este livro nos informa sobre os vários níveis de leitura e como atingi-los — a partir da leitura elementar, passando pela leitura sistemática e pela leitura inspeccional até às diferentes velocidades, apropriadas a cada leitura. Aprenda como "radiografar" um livro, extrair a mensagem do autor e criticá-lo. "A Arte de Ler" ensina as técnicas de leitura apropriada para ler livros práticos de literatura de ficção, peças teatrais, poesia, história, ciência e matemática, filosofia e ciências sociais. Os autores ainda apresentam uma lista de leituras recomendadas e oferecem testes dando ao leitor a possibilidade de avaliar seus próprios progressos na "arte de ler".

"A PSICOTECNICA NA BERLINDA"

Maurice de Montmolin Livraria AGIR Editora

Éis o que disse o prof. Henri Piquignot em "L' Semaine des Hôpitaux" sobre esta obra: "Admito sempre os que tem a coragem de dizer que o 'rei' está nu". O livro de M. de Montmolin deveria tornar mais fácil a situação, na medida em que demonstra quais são as bases psicológicas dos usuários. Sob o título propositalmente agressivo encontra-se um livro muito compacto que se torna completo através de uma sólida bibliografia. É uma obra corajosa". Esta apreciação, sendo de um professor de Medicina, reforça uma qualidade do livro, que cumpre ressaltar: sua utilidade não se limita à psicologia ind. Todo o que lidam com a administração e com a avaliação de pessoal lerão a obra de Maurice de Montmolin com real proveito.

— LEIA —  
— ASSINE —  
— E DIVULGUE —  
— "O IMPARCIAL" —

## FOTO SOLON

Reportagens fotográficas sociais, fotos aéreas e industriais.  
Lembranças de casamento e de aniversários.

R. BARÃO DO RIO BRANCO, 114

LAVANDERIA

AUTOMÁTICA

## CRUZEIROS MARÍTIMOS

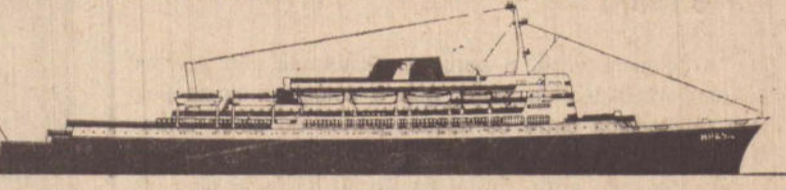

**BUENOS AIRES E MAR DEL PLATA** (CASINO)

DESDE Cr\$ 146,60 MENSAIS.

Procure seu agente de viagem ou a

**INTERMARES**

**AGÊNCIA FRANCO**  
PASSAGENS, TURISMO E SERVIÇOS  
EMBRATUR 420/SP - CAT. "A"

Rua Tte. Nicolau Maffei, 455  
PRESIDENTE PRUDENTE - SP.

Fones: 3-2625  
3-2531  
3-5355

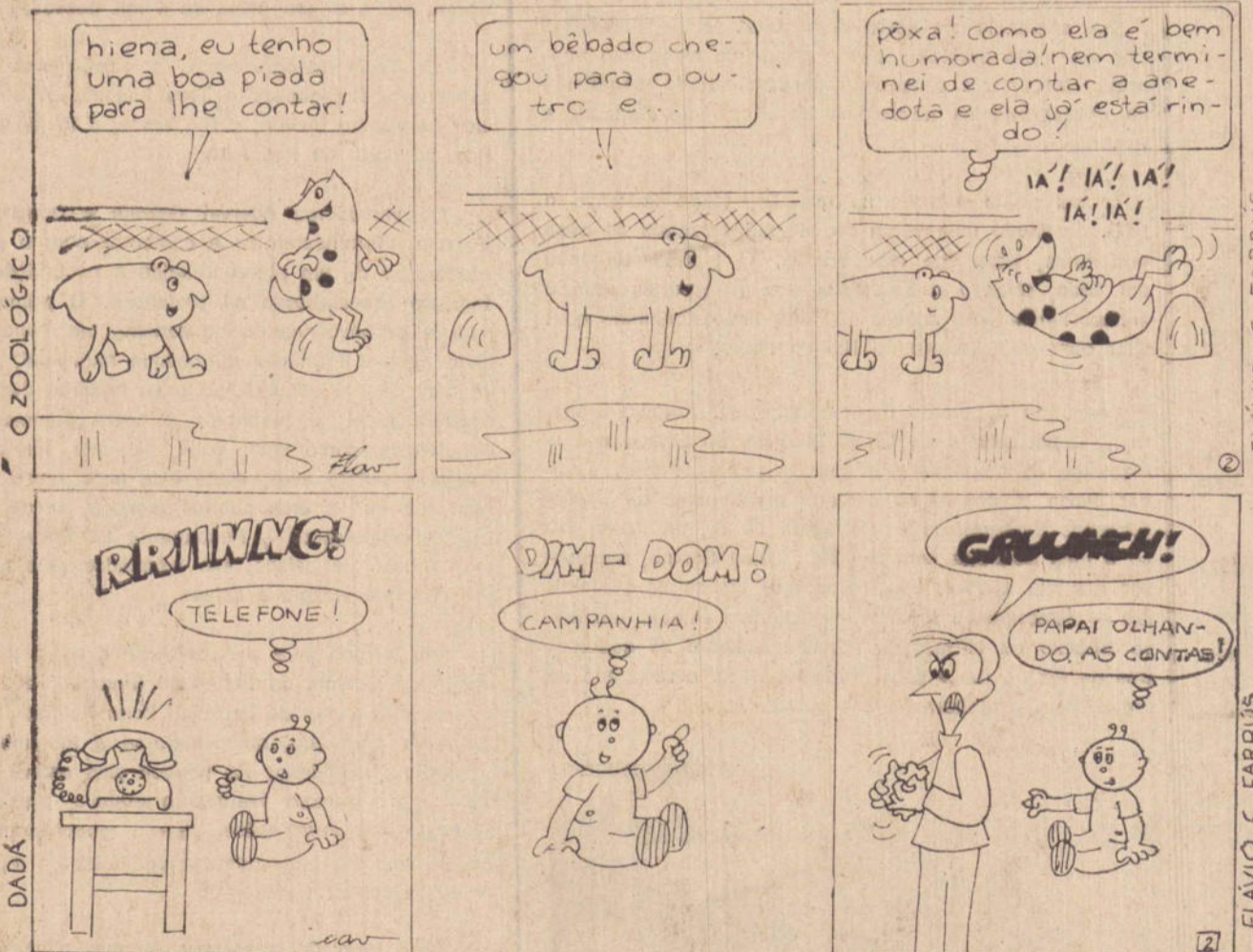

Plante e cultive uma árvore. Ela é o pulmão da natureza.

# a mais gostosa



Já no Supermercado CARVOEIRO — pedidos pelo fone 3-4279

## NÃO COMPRE GATO POR LEBRE...



Ao adquirir peças para o seu FIAT, exija a marca original, famosa em todo o mundo: peças genuínas FIAT.

Para evitar maiores aborrecimentos e ao necessitar de peças para o seu trator FIAT, vá diretamente ao representante exclusivo para esta região:

**Mecânica Ricci Ltda.**

representante exclusiva

**FIAT-ALLIS**

Via Raposo Tavares, Km 565.200

# PRUDENTE CRESCE, ENFRENTANDO SÉRIOS PROBLEMAS

**Jussara Witaker**  
Quando se fala em Prudente, as estatísticas apontam na cidade de grande expansão econômica agrícola pecuária e com um desenvolvido comércio.

Fala-se nos grandes centros comerciais, núcleos hospitalares e o que oferece no setor de cultura e recreação. No entanto, há um grande desequilíbrio se confrontado com esses altos índices de expansão. É preciso observar também as localidades onde a população não vê nada disso e sobretudo não pode participar de tão grande Prudente.

É a parte da população prudentina que enfrenta problemas de contaminação da água, ruas onde não se pode passar pela falta de terreno que oferece segurança.

Esta gente se encontra espalhada nos mais diversos locais: Vila Verinha, Rua Itabapoá (Vila Industrial), Jardim Brasil e principalmente Vila Iti onde há subnutrição, e as águas dos poços são contaminadas.

Há tempos atrás, o Colégio Tanel Abbud, através de seus alunos orientados pela professora Dulce Conuelo Andreatta Whitaker, fizeram vários levantamentos em relação a estes problemas, com o propósito de auxiliar nas dificuldades ali existentes. Estatísticas foram feitas e levadas ao conhecimento público e administrativo.

Passou-se o tempo e tudo continuou, aumentando em demasia estes problemas sociais.

Crianças subnutridas e enfermidades proliferam-se mais e mais a cada dia, e não se pode dizer que as contaminações sejam causadas pelo descuido das donas de casa, pois estas não possuem qualquer visão da situação e não podem contar com outro tipo de vida.

Se bem que estas pessoas não estão por acaso alojadas nestes pontos da cidade, que por força das circunstâncias impostas são obrigadas a permanecer nestes locais.

Em parte a culpa cabe ao êxodo rural, pois os indivíduos debandaram para en-

frentar a cidade, ludidos em busca de empregos, dos que os levarão a ter uma vida com melhores condições. No campo ele é mais feliz embora não o perceba.

Tem onde morar e pode se alimentar do seu próprio plantio. Na cidade ele depende de um emprego, tem que comprar o seu mantimento, e pagar o aluguel da sua moradia. Tudo torna-se difícil para ele, pois não tem profissão especializada e pela lei da oferta e procura.

Sua condição de vida torna-se mais precária, os aluguéis não podem ser pagos em virtude do baixo salário e são obrigados a se refugiar em lugares pouco recomendáveis em relação a saúde.

Isto sem relacionarmos os que ficam pelas ruas perambulando, sem condições fixas por aqueles que

sejam, agrupando-se sob pontes, bancos de jardins, pedindo esmolas.

Tornam-se favelados de primeira grandeza, à procura de alguma coisa que os permita substituir. A fome os coloca diante de uma realidade confusa, acabando por fazer parte de um vasto problema social.

Torna-se tudo isto um círculo vicioso, o homem enfrentando a fome com problemas de moradia, consequentemente é um desestruturado e perante a sociedade um marginal.

Na maioria das vezes entrega-se ao roubo e ao crime. Famílias totalmente dispersas, com filhos praticando furtos e pais sendo consumidos pelos vícios de álcool.

É o grande complexo da marginalização toma frente no contexto do subdesenvolvimento.

## MARGINALIZAÇÃO

De acordo com o parecer policial, estas incidências ocorrem em virtude do acúmulo de pessoas de outros Estados tais como Minas Gerais, Norte e Nordeste.

Casos frequentes são os que permitem que suas

filhas se amassem com pessoas de bastante idade, até o momento em que recebem algum dinheiro por isso. Quando estas se separam, eles vão até a delegacia para queixa do ocorrido.

Isto vem provar que a situação é tão precária que não possui qualquer sentido de preservação familiar.

Outros querem a todo custo entregar seus filhos para o governo, para que as despesas diminuam.

Estes problemas não poderão ser solucionados de uma hora para outra, e não basta ser feito um trabalho de assistência social, pois seria resolver tudo por um curto prazo.

Seria preciso formar comunidades assistenciais nestes lugares, que informasse diretamente para o indivíduo noções primárias de higiene, escolas profissionalizantes e todo tipo de ajuda que favorecesse e estrutura desta parte da população.

## EMBAIXADORA JUNTO AO VATICANO

A Santa Sé mantém silêncio a propósito de informações provenientes da Alemanha Federal segundo as quais uma jovem ugandesa, de 27 anos poderia tornar-se a primeira mulher embaixadora acreditada junto ao Vaticano.

A senhorita B.P.A. Olowo, acaba de ser promovida ao cargo de terceira secretária na Embaixada de Uganda em Bonn. Ora até o presente, o representante de Uganda na Alemanha Federal era igualmente acreditado junto à Santa Sé. A presença eventual da senhorita Olowo no Vaticano criaria um precedente notável, o que está sendo objeto de muitas hipóteses e comentários nos jantares diplomáticos. Sabe-se que a senhora Clara Booth Luce, há cerca de vinte anos, em vão tentou representar os Estados Unidos tanto no Vaticano como na Itália.

Há alguns anos, a Alemanha Federal teve que renunciar a nomear uma secretária da Embaixada junto ao Vaticano, diante da oposição discreta mas decidida da Cúria que não desejava ver uma mulher eventualmente encarregada de chefiar uma missão. Existe uma exceção constituída, atualmente, pela senhorita M.Y. Bartelds, ligada à Embaixada da Holanda junto à Santa Sé. Mas a senhorita Bartelds tem funções administrativas, enquanto a evolução dos costumes e os eventuais desejos do general Idi Amine não serão argumentos mais convincentes em Roma que os do chanceler Willy Brandt ou dos governos belga e holandês?

É verdade que a experiência desagradável do ex-ministro dos Negócios do Exterior de Uganda, senhorita Elizabeth Bagaya, de 34 anos, poderia, segundo os observadores, levar à reserva neste campo.

A Uganda foi o único país africano visitado por Paulo VI como Papa, em julho de 1969.

## AGRICULTURA REFORÇA PESSOAL TECNICO NA ASSISTENCIA INTEGRAL

O Secretário Rubens Araújo Dias, da Agricultura, informou que o número de técnicos de nível universitário, entre engenheiros agrônomos e veterinários, da Coordenadoria de Assistência Técnica Integral (CATI), elevou-se de 790 para 1.100, nos últimos quatro anos.

Esse reforço de pessoal possibilitou a instalação de 106 Casas da Agricultura, perfazendo 400 unidades, disseminadas por todo o Estado, o que corresponde a mais de 70% dos municípios paulistas. Também nos últimos anos, foram contratados cerca de 400 vigilantes sanitários, mobilizados nas Campanhas de Combate à Febre Aftosa e Erradicação do Câncer Citrico.

### ATIVIDADE

O conteúdo da assistência técnica enfatizou, principalmente, a necessidade de incorporação de moderna tecnologia nas práticas culturais, métodos de reconhecimento e combate às pragas e doenças, bem como o uso e aplicação de insumos modernos.

Toda essa atividade se enquadra no planejamento global da Secretaria, explicou Araújo Dias, e reúne ao lado de alguns programas prioritários, a regionalização da assistência técnica, que basicamente visa a concentrar recursos em explorações com viabilidade de mercado, em zonas ecológicas e economicamente favoráveis.

A responsabilidade pela prestação da assistência técnica educacional, dentro da CATI, além dos órgãos técnicos centralizados em Campinas, abrange 10 Divisões Regionais Agrícolas (DIRAs) e 48 sub-regiões, com as 400 Casas da Agricultura de ação direta junto aos produtores rurais.

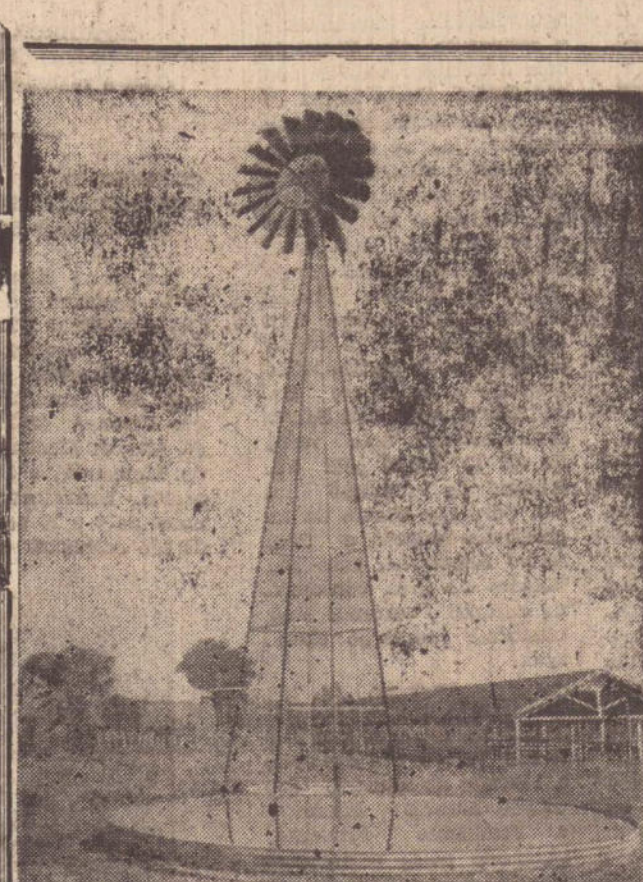

## Bebedouros e Reservatórios Australianos

Em chapa galvanizada para pronta entrega de todas as capacidades.

Modernas bóias Australianas de vazão rápida, bombas, moinhos à vento, rodas de água, tubos e conexões em geral. Peça orçamento em

# MAIA & CIA

Avenida Brasil 1002 - fone: 33211  
E aproveite para conhecer nosso estoque de ferragens, tintas, material elétrico e de construção

**LETRAS DE CÂMBIO**  
**GUARANY**  
A SEGURANÇA DE LUCRO CERTO

**ABANDONO DE EMPREGO**  
Convidamos o Sr. BARTOLOMEU JOSE DA SILVA, portador da Cart. Prof. do Minist. do Trabalho nº 019.235-SP - Série 312.a, a comparecer no seu local de trabalho no prazo máximo de 03 (três) dias a contar desta data, sob pena de seu contrato de trabalho ser rescindido com base no Art. 482 da C.L.T. letra "T", tendo o mesmo se afastado de suas funções de Motorista desde o dia 13 de dezembro p.p.  
EMPRESA DE TRANSPORTES ANDORINHA S.A.  
- DEPTO. DO PESSOAL -  
Pres. Prudente-SP - 16 de Janeiro de 1975.

**COMPANHIA PAULISTA DE SEGUROS**

Confie seu Seguro a um Símbolo de Tradição

RUA JOAQUIM NABUCO, N.º 492 - Fone 3-3762

**SHARP**  
Mini calculadora a pilha 12 Dig. FC CR\$ 495,00  
**graton**  
Rua Rui Barbosa 250 - fones 3-2628 e 3-3483 - Presidente Prudente - Sp

# Indicador Médico

<p><b>ANESTESIOLOGIA</b></p> <p><b>DR. RENATO G. JUNQUEIRA</b> Anestesiologia Fone: 3-5200</p> <p><b>DR. AJAX GONÇALVES</b> <b>DR. ANTONIO IDALGO DE LIMA</b> Anestesiologistas Rua dr. José Foz, 340 - Fone: 3-2210</p> <p><b>APARELHO DIGESTIVO</b></p> <p><b>DR. ENIO MARSIGLIO</b> CRM 18.193 Clínica e Cirurgia Moléstias do Aparelho Digestivo Cons: Rua Djalma Dutra, 131 - Fone: 3-5703 Residência: Rua Gabriel Lessa, 53 Fone: 3-4336</p> <p><b>CARDIOLOGIA</b></p> <p><b>DR. AUGUSTO CESAR BARRETO FILHO</b> Cardiologia - Eletrocardiografia Cicloergometria Cons: Rua Fel. Tarabay, 418 Fone: 3-5167 Res: Rua Rev. Coriolano, 1084 Fone: 3-4011</p> <p><b>CLINICA DE CARDIOLOGIA</b></p> <p><b>DR. EDSON BONINI</b> <b>DRA. ANA EUGENIA M. PERRONE</b> Clínica - rua dr. Gurgel, 737 Fone: 3-3824 - Residência: <b>DR. EDSON</b> - Rua Barbosa, 692 Fone: 3-2328 <b>DRA. ANA</b> - Av. Getúlio Vargas, 169 Fone: 3-5753</p>	<p><b>DR. OSMAR MARCHIOTTO</b> Cardiologia - Cicloergometria Eletrocardiografia Rua Fel. Tarabay, 405 Fones: 3-3696 e 3-5005</p> <p><b>CLINICA CIRURGIA GERAL</b></p> <p><b>DR. ADAVIO ROCHA</b> Cirurgia vascular Varizes Tromboses - hemorroidas Rua dr. Gurgel, 311 - fone: 3-4526</p> <p><b>HOSPITAL E MATERNIDADE S. LUIZ</b> Pronto Socorro - Raios X - Transfusões Fisioterapia - Endoscopia Ortopedia e Traumatologia Rua Dr. Gurgel, 101 Fones: 3-3171 e 3-3344</p> <p><b>DR. OTAVIO LUIZ DA SILVA LINS</b> Clínica de Urgências Pirapozinho Rua Tiradentes 1.100 - PIRAPOZINHO</p> <p><b>DR. VENCESLAU BALIZARDO</b> Especialista em cirurgia vascular (varizes tromboses) Rua dr. Gurgel, 188 - Fone: 3-4387</p> <p><b>FRATURAS - ORTOPEDIA</b></p> <p><b>SERVICO DE ORTOPEDIA E TRAUMATOLOGIA</b> Dr. Sebastião Omar Bueno Pedroso Dr. João Sérgio Atalla Dr. Ocair José Soares Cons: rua dr. José Foz 336 - 3-3896 Rua dr. Gurgel, 101 Fones: 3-3171 e 3-3344</p>	<p><b>GINECOLOGIA e OBSTETRICIA</b></p> <p><b>DRA. ALDINEIA MARTINS MARSIGLIO</b> CRM 18.532 Partos e moléstias de senhoras Prevenção e detecção do câncer ginecológico Cons: Rua Djalma Dutra, 131 - Fone: 3-5703 Residência: Rua Gabriel Lessa, 53 Fone: 3-4336</p> <p><b>DRA. YOSHINO AYABE GOMES</b> CRM 16.758 Esterilidade conjugal Ginecologia e Obstetria (prevenção e detecção precoce do câncer ginecológico) Cons: Av. Jorge Summelter, 201 Fone: 1055 - MARTINOPOLIS</p> <p><b>DR. ROBERTO TIEZZI</b> Ginecologia e Obstetria Cirurgia Geral Rua dr. Gurgel, 495 - fone: 3-3259</p> <p><b>INALOTERAPIA</b></p> <p><b>UNIDADE RESPIRATORIA SANTA HELENA</b> Inaloterapia Reeducação respiratória Dr. Ajax Gonçalves Dr. Antonio Idalgo de Lima Rua dr. José Foz, 340 - fone: 3-2210</p> <p><b>OUVIDO, NARIZ E GARGANTA</b></p> <p><b>DR. ALVARO FRANCISCO ABEGÃO</b> Atendem ainda no Hospital S. Luiz Ouvídos - Nariz - Garganta Cirurgia - Surdez Rua Joaquim Nabuco, 423 - fone: 3-3020</p> <p><b>DR. GABRIEL BENTO JUNQUEIRA</b> Otorrino Rua dr. Gurgel 526 - Fone: 3-2291</p>	<p><b>PEDIATRIA</b></p> <p><b>Clínica de crianças</b> Cons: Rua dr. Gurgel, 511 - Fone: 3-3399. Res.: Av. Washington Luiz 981 - Fone: 3-3070</p> <p><b>CLINICA DE CRIANÇAS E ADOLESCENTES</b></p> <p><b>DR. MARIO LUIZ T. PERRONE</b> <b>DR. OSWALDO SANDOVAL</b> Atencõe com hora marcada Rua dr. Gurgel, 421 - fone: 3-2836</p> <p><b>PSIQUIATRIA</b></p> <p><b>DR. CARLO CERIANI</b> Psiquiatra Atende no Sanatório S. João Rua Cel. Albino, 872 - Fone: 3-4216</p> <p><b>SANATÓRIO SÃO JOÃO</b> Doenças nervosas e mentais Rua Cel. Albino, 872 - Fone 3-4216</p> <p><b>RADIOLOGIA</b></p> <p><b>INSTITUTO DE RADIOLOGIA</b> Dr. Domingos Milano Filho Dr. Nelson R. Barbosa Dr. Oswaldo Vicente Rua dr. José Foz, 312 - Fone: 3-2339</p> <p><b>DR. MENESES, Antonio Santana</b> Cremesp 17247 - CPF 016 041 715 Tratamento de doenças nervosas e mentais. Cons. e Res. à rua Djalma Dutra, 376. Consultas a partir das quatorze (14) horas.</p> <p><b>UROLOGIA</b></p> <p><b>DR. ENIO LUIZ TENORIO PERRONE</b> Urologia CLINICA - rua dr. Gurgel, 737 Fone - 3-3824 - Residência: Av. Get. Vargas, 169 - fone 3-5753</p> <p><b>DR. ANTONIO ASSIS PEIXOTO</b> Urologia de adultos e crianças Pronto Atendimento Urológico Rua dr. José Foz, 755 Cons. 3-4010 - Resid. 3-5623</p>
---	--	--	--

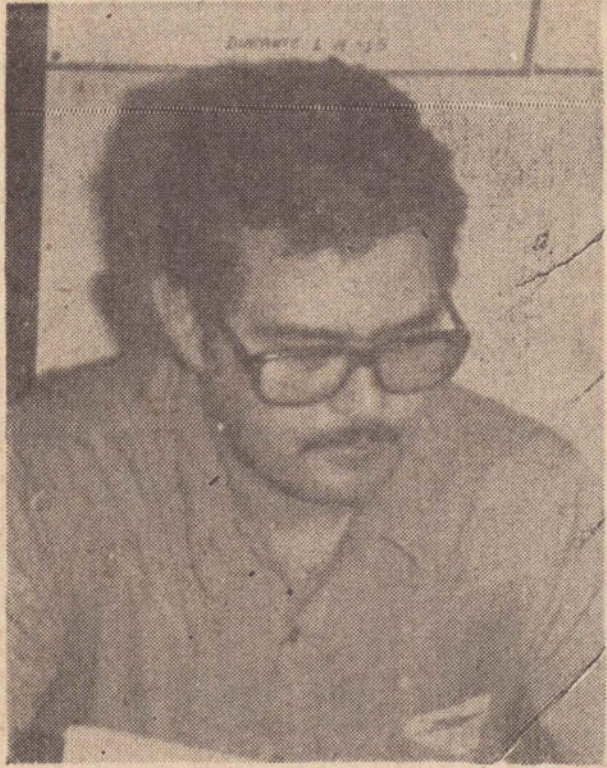

CORRESPONDENTE

Pedro Brugholo

PAULISTA F.C.

A equipe do Paulista Futebol Clube de Alvares Machado vem se destacando de maneira sensacional. Invicto aproximadamente nas 10 últimas partidas realizadas, tanto nos jogos amistosos como nos válidos pelo Campeonato regional. No último domingo, venceu a equipe Neves da cidade de Osvaldo Cruz pela contagem de 4 a 2. Neste domingo o Paulista F.C. realizará mais um encontro válido na disputa do campeonato da Alta Sorocabana, tendo desta vez como adversário a equipe do São Bento de Presidente Bernardes, local onde será realizado o encontro. O Paulista F.C. está colocado em segundo lugar neste campeonato com 5 pontos perdidos, segundo o atleta BRANCO, este espera mais uma vitória do Paulista no encontro mencionado.

**CLUBE DENTE DE LEITE**  
Segundo esclarecimentos do treinador José Baldi, a equipe Dente de Leite de Alvares Machado, está localizada atualmente entre as melhores da região, onde ele pode contar com vários e verdadeiros craques de bola. No último domingo, venceu a equipe de Presi-

dente Bernardes por dois tentos a zero. O Presidente do Paulista F.C., analisando individualmente os dentes de Leite afirmou que daí sairão futuros jogadores para o Paulista, com esperança ainda de destaque de elementos para o futebol maior, citando como exemplo o popular "Mantega". Gerônimo do Botafogo de Ribeirão Preto, que iniciou seu futebol no dente de Leite de Alvares Machado.

GERALDÃO PASSA O FIM DE ANO EM SUA TERRA NATAL

Nos últimos dias de dezembro regressou a Alvares Machado o artilheiro do Campeonato Paulista de Futebol centro avante do Botafogo de Ribeirão Preto, o tão comentado Geraldão. Sua vinda a Alvares Machado foi com a finalidade de comemorar o novo ano com seus pais, uma oportunidade também para rever os amigos juntamente com sua esposa dirigiu-se também até a cidade de Presidente Epitácio com o objetivo de passar uns dias com os familiares de sua senhora. No último dia 29 o popular Mantega de Alvares Machado, foi homenageado no Campo do Paulista F.C. tendo sempre ao seu lado seus pais e irmãos. Antes do início de uma partida de

futebol marcada a presença já a homenagem no Centro do gramado o Sr. Anacleto Avelaneda, vice-Prefeito Municipal bem como do povo de Alvares Machado.

PLANO DE TRABALHO

O Plano de Trabalho do CIPS da Região de Alvares Machado para o biênio 75/76 já foi elaborado, aguardando-se atualmente a assinatura do Convênio com a Secretaria da Promoção Social. Desta forma todos as atividades para esse período já se encontram previstas e através destas o Consórcio procurará intervir nos problemas sociais que voce ve e sente, mas lembre-se: a Cooperação é uma União que produz Força. Não se omita, coopere com aqueles que tem a tarefa de SERVIR E PROMOVER Segundo a Assistente Social Maria Aparecida Soares será concedida uma verba de cr\$ 117.240,00 pela Secretaria da Promoção Social para que dentro da importância referida o Consórcio desenvolva suas atividades na área consorciada durante o corrente ano, conforme promoção elaborada.

ESTRADA DA AMIZADE

Em desenvolvimento a estrada vai se deslançando a Estrada de amizade que ligará Alvares Machado a Presidente Prudente. Passando pelas mediações tivemos a oportunidade de observar os trabalhos já realizados bem como a grande quantidade de maquinário que chegaram para tal empreendimento.

ESCOLA TECNICA DE CONTABILIDADE

Conforme divulgação feita em Alvares Machado, já se iniciaram as matrículas para o Curso Técnico de Contabilidade, podendo ser efetuadas no prédio do Grupo Escolar diariamente das 19.30 as 22 horas. Os interessados deverão fazer suas matrículas até o dia 10 de fevereiro. Maiores informações na Prefeitura Municipal com a Senhora Elza Sonvezzo Fardim. Conforme esclarecimento dos dirigentes da Escola, as aulas terão início dia 13 de fevereiro.

**CLUBE MUNICIPAL**  
Diariamente estão sendo ocupados cerca de 20 funcionários na construção do Club Municipal de Alvares Machado. Conforme observamos, as paredes estão sendo erguidas indicando com isto que dentro em breve a juventude de Alvares Machado bem como das cidades vizinhas poderão contar com um moderno e funcional Clube em Alvares Machado.

MEMBROS DA COMUNIDADE RECLAMAM

Com a realização dos cor-

CONSORCIO INTERMUNICIPAL DE PROMOÇÃO SOCIAL

Em pleno desenvolvimento se encontra o "CLUBE DO PEQUENO TRABALHADOR", organizado pelo CIPS, Consórcio Intermunicipal de Promoção Social que abrange os Municípios de Alvares Machado, Alfredo Marcondes e Santo Expedito. Diariamente 15 metros de 7 a 15 anos de idade são ocupados em traba-

tes de pes de frutas cítricas na zona urbana de Alvares Machado, tudo bem, o que o povo de maneira geral está reclamando, é da colocação das plantas cortadas. Dizem que dá a impressão até de uma gozação, uma vez que os galhos cortados são colocados em muitos lugares na frente de portões de entrada já havendo casos do proprietário chegar em casa de carro ou a pé para entrar necessário se faz transferir de local a galhada para poder colocar seu carro na garagem ou mesmo para entrar pel-

portão menor. A pedido deixamos aqui o nosso apelo aos responsáveis pelo serviço, para que os encarregados não mais coloquem galhada defronte aos portões.

CAMARA MUNICIPAL TERA NOVO PRESIDENTE

Em diálogo com o Sr. Kiochi Tatizawa, atual Presidente da Câmara Municipal de Alvares Machado, este nos informou que de acordo com a Lei Orgânica dos Municípios no próximo dia 11 o poder Legislativo se reunirá para eleição e posse do novo Presidente. Posteriormente conversando sobre o assunto com o vereador Dirceu Moraes, este nos informou que o nome mais cogitado para ocupar o referido cargo, é o do Edil Jair Gonçalves Brito.

CRIADA A COMISSÃO DO M D B

Informou-nos o Vereador Dirceu de Moraes, a criação da Comissão provisória do M D B em Alvares Machado.

Conforme publicação no

Diário Oficial do dia 8.1.75 destacou-se como Presidente da referida Comissão o Sr. Leônildo Longo, acompanhado dos seguintes membros: Assencio Voltare, José de Araujo Rocha; José Pereira Lima e Francisco Onorio da Silva.

ALVARES MACHADO TENIS CLUBE

Conforme anunciamos anteriormente por intermédio do jornal "O Imparcial" que Alvares Machado poderia ter um clube esportivo agora já é uma realidade. Sua Diretoria já está formada conforme se segue: Presidente: Elmo Henrique Gonçalves Martins; Vice-Presidente: Arthur Boi-gues Filho; Secretário: Erniso Miguel Notário; 2.º Secretário: Elison Nagan; Tesoureiro: Muneatsu Taku;

COMISSÃO DE CONSTRUÇÃO

José Antonio Fernandes (Prefeito Municipal); José Felício Meira (cof); João da Silva Filho, Ndir Boiguês Martins, Berto Seiji Ishiguro, Cleto Avelaneda, Dirceu raes.

Segundo informações da Diretoria, até o final do ano as obras terão início pretendendo inicialmente a construção de conjuntos piscinas e uma quadra de tênis, posteriormente a social e demais dependências. Em diálogo com Sr. Erniso Miguel Notário (secretário), este informou a grande aceitação machadense, a formação do Alvares Machado Tênis Clube, que acreditam em seja um dos melhores clubes da Região.

LEIA E DIVULGUE O IMPARCIAL

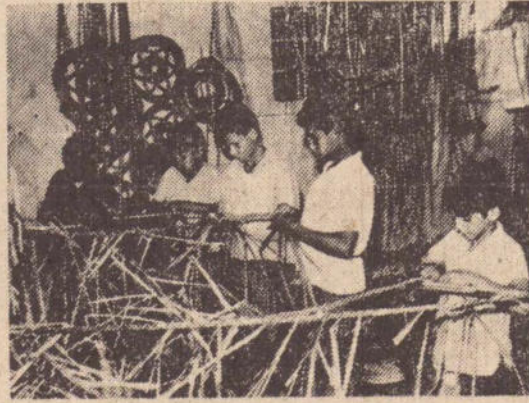

Um aspecto da confecção de tapetes

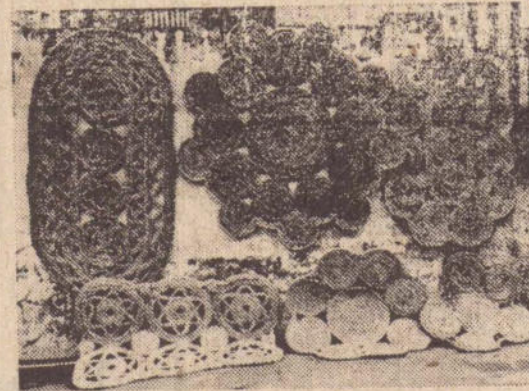

Os primeiros tapetes confeccionados.



FÁBRICA DE MÓVEIS DO SULA

(a potência em marcenaria da região) armários embutidos - copas - formicas - instalações comerciais e móveis em geral. Dê um pulinho em REGENTE FEIJÓ e fique satisfeito com o negócio feito com o sr. Waldir de Souza AV. JOSÉ BONIFÁCIO, 85 - Fone 17

PRONTO ATENDIMENTO UROLOGICO

Doenças do aparelho urinário de adultos e crianças DIA/NOITE

DR. ANTONIO ASSIS PEIXOTO

RUA DR. JOSE' FOZ, 755

FONES: CONS.: 3-4010

RESID.: 3-5623

# A FORD LANÇA O DESAFIO: VENHA GUIAR UM F-100.

Esse negócio de ouvir dizer já acabou! A Ford abre o jogo! Vá num Revendedor Ford desta cidade, pegue um pick-up F-100 e saia guiando por aí. Você vai olhar, examinar, testar, dirigir e comprovar o quanto vale um pick-up F-100. No fim você vai ter uma opinião sobre ele. Sua, não dos outros.

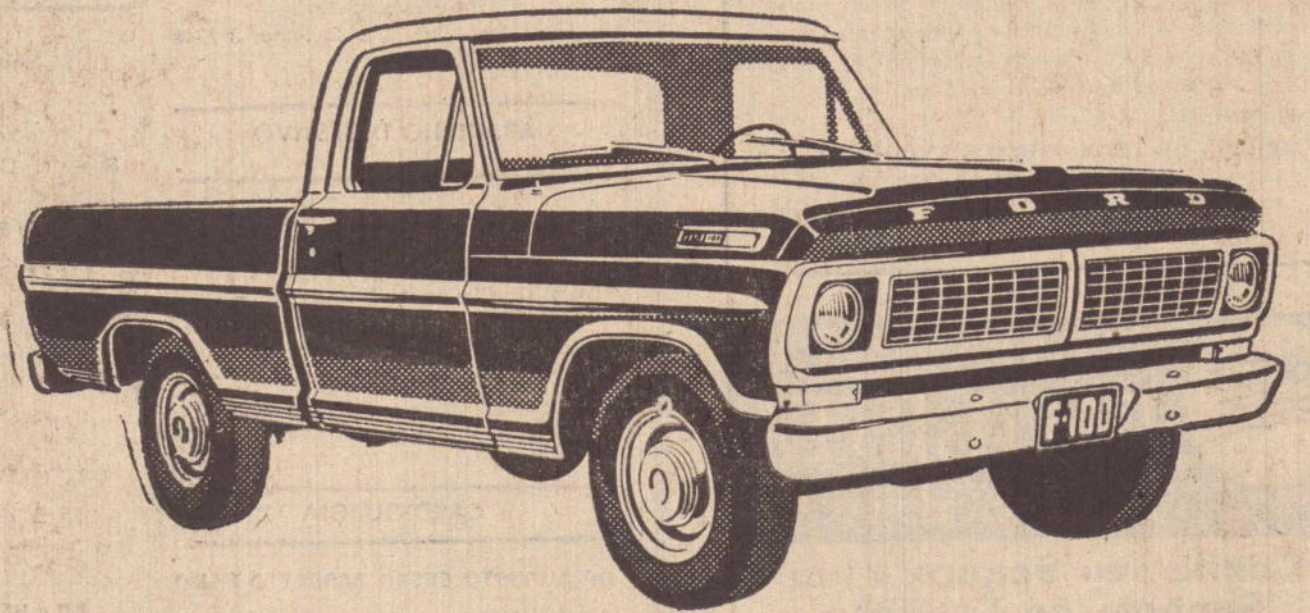

REVENDEDOR FORD EM PRESIDENTE PRUDENTE

## BUCHALLA S.A.

Rua Dr. José Foz, 420 - Fone 3-2214

## Programação de Selos comemorativos para 1975

A Assessoria Filatélica divulgou no último boletim "Correio Filatélico" a programação de selos comemorativos para o presente ano. Serão emitidos 40 selos já programados e outros referentes a homenagens e comemorações especiais que ocorrerão durante o ano.

JANEIRO: 4 selos.

- 1 — Centenário do Jornal O Estado de São Paulo
- 2 — Série recursos Economicos: Parque Industrial de São Paulo

Indústria Vegetal da Borracha — Acre.  
Indústria Mineral do Manganês — Amapá.

MARÇO: 4 selos

- 1 — Série Fortes Coloniais: Fortaleza de Santa Cruz — Rio de Janeiro,  
Forte de Nossa Senhora do Monte Serrat — Bahia  
Forte Nossa Senhora dos Remedios — Fern. Noronha.  
Forte dos Reis Magos — Rio Grande do Norte

ABRIL: 4 selos.

- 1 — Série o homem e o meio: Arquitetura Moderna — Brasília,  
Casa de Enxaimel — Santa Catarina,  
Oca — Rondonia,  
Palafita — Amazonas

MAIO: 2 selos e 1 bloco

- 1 — Série Comunicações: Instalação da II.ª Antena Terrena de Comunicações por Satélite  
Congresso de CITEL.

- 2 — Peixes Brasileiros de Água Doce — bloco.

JUNHO: 3 selos.

- 1 — Série PReservação da Fauna e Flóra: Ariranha — Roraima,  
Jacaré do Pantanal — Mato Grosso,  
Pinheirais do Paraná.

JULHO: 4 selos.

- 1 — Ano Santo — Tricentenário da Emancipação da Província da Imaculada Conceição

- 2 — Série Arqueologia Brasileira — Cerâmica Marajoara

AGOSTO: 4 selos.

- 1 — Dia do Selo

- 2 — Série Manifestações Populares: Gongada do Serro Minas Gerais,  
Frevo de Pernambuco,  
Guerreiros de Alagoas

SETEMBRO: 4 selos

- 1 — Série Cidades Históricas: Alcantara — Maranhão  
Goia's Velho — Goiás,  
São Cristóvão — Sergipe

- 2 — Festa Anual das Árvores — Semana Florestal

OUTUBRO: 2 selos

- 1 — Dia do Livro — O livro Ensina a Viver

- 2 — Congresso Mundial de ASTA

NOVEMBRO: 4 selos

- 1 — Natal 75.

- 2 — Série em Homenagem ao II.º Festival de Artes e Cultura Negra e Africana na Nigéria: Escultura Africana na Nigéria,  
Escultura de Agnaldo dos Santos,  
Mascara de Benin

DEZEMBRO: 4 selos

- 1 — Sesquicentenário do Nascimento de D. Pedro II

- 2 — Série Pontos Turísticos: Guarapari — Espírito Santo  
Pedra de Sal — Piauí  
Torres — Rio Grande do Sul

Como podemos notar, um dos principais objetivos das emissões de 1975 é homenagear todos os estados brasileiros. Cada estado e os territórios serão focalizados pelo selo com sua mensagem filatélica.

**SÓCIOS DO CLUBE FILATÉLICO E NUMISMÁTICO DE PRES. PRUDENTE**

Atualmente o número de sócios do Clube está aumentando satisfatoriamente e isso é uma prova de que os filatelistas e numismatas compreenderam o valor e a necessidade de se filiar a entidade que lhe dá toda assistência e orientação no seu "hobby".

O clube conta com 38 sócios efetivos, os quais estão muito satisfeitos e isto pode ser comprovado através de suas frequências nas reuniões semanais que são realizadas aos domingos de manhã na Agência do Correio.

Publicamos aqui os nomes dos associados, que na maioria são filatelistas interessados e que acompanham de perto as atividades e promoções do Clube:

Dr. Hugo Luciano Wascheck  
Erwin Marcos Gerbas  
Claudinei Bento  
Antonio Carlos M. Bongiovani

**VIAÇÃO CARREIRA LTDA.**

— TELEFONE: 3-3249 —

**ONIBUS DIRETOS:**

5,00 e 14,00 horas — Taciba, Usina Capivara, Porecatu, Florestópolis, Vila Prado, Jaguapitã, São Martinho e Rolândia.

6,30 horas — Pirapozinho, Nandimba, Lupionópolis, Centenário do Sul, Guaraci, Jaguapitã, São Martinho, Rolândia e Arapongas.

7,30 e 16,10 horas — Taciba e Usina Capivara

8,15 horas — Anhumas, Lupionópolis, Centenário do Sul, Guaraci, Jaguapitã, Pitangueira, Sabau dia e Arapongas.

**EM ROLÂNDIA,** baldeações p/ Apucarana, Londrina, Maringá, Pontagrossa, Curitiba, Campo Mourão, Cascavel, Toledo, Umuarama, Guaira, Fôz do Iguaçu, Cianorte, Astorga e todo o Norte

## COLUNA FILATÉLICA



EDSON SOARES DE LIMA

José Roberto Penha  
Roberto Bergamo  
Odílio Rodrigues Leão  
Prof. Benedito Aparecido Pereira do Lago  
Osni Orasiro

José Luiz A. Belem Calil  
Benjamin Hideaki Watanabe  
Rubens Shirassu

Massatoshi Okayama  
Lelio Maffei Dazan

Francisco José Fortunato

Antonio Santana Netto  
Dr. Fernando Sampaio

Paulo Roriz

Marco Antonio Rocha  
Benedito Benega

Wilson Donizete Liberrati  
Silvio Jardim

Geraldo Dias da Silva  
Laercio Ferraz Mendes

Paulo Roberto Menezes Freire  
José Luiz R. dos Santos Filho

Joaquim Manoel Alves  
Roberto Takenebu

Antonio de Castro Ferreira  
Maria Cristina J. Garcia

Agostinho Gonsalves  
Edson Soares de Lima

Oswaldo Mori Junior  
José Luiz Martins Pereira

Nair Alves de Lima  
Criste Marini

Aparecida Cardoso de Souza Teixeira  
Wagner Camarini Alves.

Para este ano a Diretoria lançará a campanha do "NOVO SOCIO" para aumentar ainda mais o número de pessoas filiações ao clube, e já podemos prever o sucesso da campanha tendo em vista uma série de atividades que serão programadas em benefício dos associados e com a finalidade de divulgar a filatelia em toda a região da Alta Sorocabana. Portanto o convite está proposto a todos os interessados, basta apenas procurar a Diretoria do Clube aos domingos — das 9:30 às 12:00 horas, na Agência do Correio.

"Aguardamos sua visita — Você gostará".

### AS NACIONAIS

1 — "O PARAFUSO FILATÉLICO": É o órgão mensal informativo editado pelo Clube Filatélico de Marília. Este boletim já nasceu grande e divulgado a filatelia para todo os extremos do Brasil. Traz completo notícia rio local, regional e nacional, além de interessantes curiosidades.

Foram editados apenas 3 exemplares, mas só estes já são suficientes para termos uma idéia da qualidade do boletim.

A redação está a cargo do companheiro Algy Gomide Catta Preta, que além de grande jornalista filatélico é autor de um conceituado trabalho intitulado: "O Hábito de Coletar Selos e a Educação".

Ao redator e Diretores do Clube Filatélico de Marília enviamos nossos parabéns pela brilhante iniciativa.

2 — COLUNISTA FILATÉLICO: O jornal "Tribuna de Piracicaba" da cidade de Piracicaba — SP. vem trazendo uma coluna sobre filatelia sob a responsabilidade da jornalista Edna J. Perez (R. Gov. Pedro de Toledo, 401 — 13400 Piracicaba — SP). Recebemos vários exemplares de sua invejável coluna e só podemos agradecer e desejar a Edna Muito sucesso.

3 — ALBUM PARA CARIMBOS COMEMORATIVOS: A Assessoria Filatélica está preparando e irá editar um álbum de todos os Carimbos Comemorativos usados até o presente no Brasil. Este álbum está sendo feito em folhas soltas, possibilitando assim, o acréscimo dos suplementos dos novos carimbos.

4 — DIPLOMAS: Agradecemos os diplomas que nos foram conferidos pela nossa participação no setor Classe imprensa em tres exposições. a) 1.ª Mostra Filatélica de Ilha Solteira, promovida pelo Clube Filatélico de Pereira Barreto, Centrais Elétricas de São Paulo, S/A e Prefeitura Municipal de Pereira Barreto. b) II.ª Mostra Filatélica e Educativa de Palestina, promovida pela Prefeitura Municipal, Clube Filatélico de Palestina e Empresa Brasileira de Correios e Telégrafos (DR de S. José do Rio Preto). c) 2.ª Mostra Filatélica Educativa de Votuporanga, promovida pelo Sindicato Rural, Prefeitura Municipal, através do Conselho Municipal de Cultura e Clube Filatélico de Votuporanga.

### AS LOCAIS

1 — Depois de um recesso para as festas de fim de ano, os associados do Clube Filatélico e Numismático da Presidente Prudente voltaram a se reunir aos domingos na Agência do Correio para as costumeiras trocas de selos e moedas. Como no ano passado o sucesso da primeira reunião foi concretizado, grande número de presentes, aquele tradicional movimento de trocas, vendas e compras de selos. Neste último domingo pela primeira vez recebemos a visita do Sr. Jesse de Oliveira, que há muito tempo encontrava-se afastado da filatelia e que tudo indica irá retornar as fileiras dos colecionadores.

2 — A Coluna Filatélica dentro em breve sofrerá algumas modificações em sua redação, e na medida do possível, acrescentaremos algumas novas seções que darão maior cobertura aos colecionadores novos e as promoções locais, principalmente as do Clube Filatélico e Numismático de nossa cidade.

3 — A Diretoria do Clube Filatélico e Numismático já começou a pensar na organização da Exposição de Selos e Moedas que será realizada em Setembro por ocasião da Semana do Município. Para tanto não faltará a colaboração dos filatelistas e numismatas. Esperamos que o mesmo apoio seja dado pelas autoridades municipais, como ocorreu no ano passado.

4 — Ser filatelista e não ser sócio de uma entidade filatélica é o mesmo que ser uma ovelha sem pastor. A necessidade de se filiar a uma entidade filatélica é de capital importância tanto aos filatelistas principiantes como aos já veteranos, porque lá os novos aprendem a colecionar selos e formam sua coleção e os mais velhos ensinam os principiantes e aprimoram sua coleção. Através do Clube você atualiza sua coleção, adquire novos conhecimentos, é beneficiado com suas promoções

adquire material filatélico, usa os catálogos e aprende novas técnicas de trabalhar com os selos, uma série de outras vantagens que tem uma única finalidade: "beneficiar voce".

5 — Como incentivo aos novos colecionadores será dada a campanha da presença, o que tiver maior número de frequência nas reuniões semanais será brindado com um valioso presente. A contagem dos pontos começará no próximo domingo e se encerrará em setembro quando então termina o mandato da atual diretoria. Você poderá ser o feliz — Compareça neste domingo.

6 — AGRADECIMENTO: Desde que formado o Clube Filatélico e Numismático em nossa cidade, não nos tem faltado o precioso e inegável apoio dos Diretores da Agência do Correio local, todos os pedidos solicitados foram atendidos prontamente, não fazendo aquela tradicional boa vontade em colaborar com os ideais da entidade. A Diretoria do Clube Filatélico e Numismático, através desta coluna, envia os melhores agradecimentos à Dona Aparecida de Souza Teixeira, Agente local e ao Senhor Celeste M. Inspetor Regional da Zona Postal eles mesmos não sendo filatelistas colaboram assiduamente com o Clube e dificilmente faltam nas reuniões semanais. Merecem nossos elogios e sinceros agradecimentos.

## O CENTRO DE COPIAS DE Presidente Prudente

executa com rapidez e eficiência serviços de datilografia em máquinas IBM, fotorópias, livros, teses, apostilas, jornais, panfletos, transparência para retroprojetor, impressos e materiais para mimeografia. Pessoal altamente capacitado.

CENTRO DE COPIAS DE PRES. PRUDENTE  
Rua Rui Barbosa, 185 — Pres. Prudente

## Relógios, jóias, troféus, medalhas e artigos finos para presentes.

Troféus gravação gratuita

Vendemos a crediário  
Revendedor autorizado dos relógios

**ORIENT**

## Relojoaria CYMA

Haruyuki Harada & Filho Ltda  
Rua Barão do Rio Branco, 46  
fone 3-4826 — Pres. Prudente

## Conheça de perto a linha de carros que economiza tudo.



No momento em que se fala tanto em economia de gasolina, a Volkswagen oferece uma linha que economiza pneus, óleo, manutenção, peças e tudo o mais.

Porque gasolina, qualquer modelo VW já economiza há muito tempo. Muito antes que inventassem a gasolina cara.

Além de economia, você vai encontrar na Linha VW 75 inovações que fazem do VW um carro mais seguro e mais confortável:

Economia de ponta a ponta.

luzes intermitentes de advertência, pára-brisa com vidro temperado de segurança, filtro de ar a seco, pára-sóis maiores, sensacionais cores e muitas outras.

Não é bom saber que, apesar de tudo, você pode ter um carro que já nasceu econômico? E tudo com amplos e generosos planos de financiamento. Vamos, venha conhecer a Linha VW 75!

**CIA. PRUDENTINA DE AUTOMOVEIS** AV. BRASIL, 943



PRO-XV:

# EM EUCLIDES DA CUNHA, "TERTULIA" E PADRE AJUDAM NA INTEGRAÇÃO

Ronaldo Ferreira

De todos os arredores de Euclides da Cunha aparecem velhos e mulheres, trazendo um grande número de crianças. Instalados no grupo escolar, os 7 universitários cearenses que atuam na 15ª Operação Nacional do Pr. Jeto Rondon vão prestando

serviços nas áreas de Medicina, Odontologia, Engenharia, Serviço Social e Pedagogia. Em quase uma semana de trabalho, os rondonianos já puderam observar aspectos que tendem a se confirmar até o final da atuação: na área médica, por exemplo, a quase totalidade das pessoas atendidas

estão com verminose. Assim os estudantes já temem a extinção do estoque de vermes e fortificantes, muito antes do final do mês quando será encerrada a atuação.

Enquanto as pessoas se aglomeram à espera da vez para serem atendidas na área médica e odonto-

lógica, os universitários ligados à educação ministram ligeiras palestras sobre higiene, falando da necessidade de se ter cuidados com a água, destino de dejetos etc.

"Mas um bom trabalho de integração aqui em Euclides da Cunha está sendo feito com os jovens", explica Ma-

ria Lucileide Pereira de Souza, da área de Serviço Social. "Conseguimos reunir 50 jovens para uma reunião bastante informal quando foi perguntado quais os assuntos que mais lhes interessam. Assim, cada elemento de nossa equipe conforma sua especialidade falou sobre os seguintes assuntos: Projeto Rondon, educação sexual, vícios da juventude, relacionamento, destino de dejetos e finalmente um papo sobre alguns aspectos do nordeste".

Outras palestras com os jovens — como também a parteiras curiosas e práticas de farmácia — estão sendo programadas inclusive a noite, já que rondonianos estão considerando o tempo de pouco menos de um mês de atuação escasso demais para a execução de todo o plano de trabalho intensificado pela situação carente da área. Mesmo os fins de semana — que a princípio os estudantes pensavam aproveitá-los para breves passeios — já começam a ser incluídos nas agendas das palestras e até de um "chá dançante" ou melhor "tertulia" para os cearenses, que estão inclusive contando com o apoio do padre, a autoridade eclesástica do lugar, com grande influência e importância para o desempenho do item "integração".

Mas enquanto moradores de Rosana (cerca de 1100 na zona rural e 1200 na urbana) mostram-se "preocupados" com a meningite, os universitários cearenses estão surpresos com alguns aspectos observados no decorrer do trabalho enquanto são atestados casos e mais casos de verminose e escabiose, os estudantes vão tomando conhecimento do alto índice de mortalidade infantil na região devido à falta de higiene, recursos para atendimento imediato e até de locomoção para outros centros mais avançados. Uma senhora trazendo consigo 5 filhos (ela morava no varjão, mas trabalha numa ilha para onde só pode ir atravessando o rio com "a água no pescoço") diz que só se de uma vez havia perdido dois filhos e o pai por terem ingerido comida estragada. Nos cinco filhos que trazia consigo foi constatada verminose, sendo que o menor deles que dormia no colo não podia ficar sozinho que já procurava terra para cavar. Essa mulher tinha ainda mais uma filha.

uma menina de dois meses que havia ficado em casa com a avó, sendo alimentada apenas com mingau de jurubeba.

Diante de mais um caso de inanição, os rondonianos mesmo sem ordem, deram a mulher além de remédios e conselhos, duas latas de leite em pó oferecidas pelo

governo do Estado. Dezenas dessas latas "mofavam numa das salas do posto de atendimento de Rosana" "a espera de ordem superior para distribuição", segundo informou um funcionário da Secretaria da Saúde que apesar de toda a autoridade e responsabilidade demonstrada não deu pela falta da mercadoria.

# O Governo pediu economia de gasolina. O Alfa Romeo 2300 pode continuar o mesmo.



\*Teste da revista "Quatro Rodas" - edição de abril de 1974.

No recente Congresso da Indústria Automobilística, o governo pediu carros mais econômicos. O Alfa Romeo 2300 desde março, quando foi lançado, atende a esse requisito: com um litro de gasolina, faz 11,2 quilômetros à velocidade de 60 km/h; 9,9 quilômetros à velocidade de 80 km/h; 8,9 quilômetros à velocidade de 100 km/h e 8,5 quilômetros à velocidade de 120 km/h. E mantém o luxo, o conforto e a segurança para cinco passageiros. Coisas indispensáveis a um automóvel, segundo os critérios Alfa Romeo.

O Alfa Romeo 2300 possui câmbio de cinco marchas; câmaras de combustão hemisféricas; carburador de duplo corpo, cujo segundo estágio só funciona juntamente com o primeiro nos altos regimes — tudo visando a maior economia de combustível, sem prejuízo de um alto desempenho. O Alfa Romeo 2300, a 135 km horários, utiliza apenas a metade da sua potência. Tudo isso é economia. E segurança, representada pelos freios a disco nas quatro rodas — exclusivos nos carros nacionais;

pela estrutura diferenciada; a coluna de direção não penetrante; as travas nas portas traseiras, que asseguram despreocupação com as crianças. Só em segurança não se faz economia no Alfa Romeo 2300. Ele pode continuar o mesmo, pois é o carro de luxo mais econômico e seguro fabricado no Brasil. Só você não pode continuar o mesmo: procure um concessionário Alfa Romeo e saiba toda a verdade sobre o carro de luxo mais econômico fabricado no Brasil.



**Alfa Romeo 2300**  
Um Alfa Romeo de corpo e alma.

**PRES. PRUDENTE — SP.**  
Trevó Rodoviário  
Tel. 3-2669 — 3-4995  
**CAMPO GRANDE — MT.**  
Av. 1.º de Maio, 1.200  
Tel. 4-2176

**RADICAR**   
— CONCESSIONÁRIO —

## CLÍNICA GINECOLÓGICA

\* DRA. NILDA GALVÃO  
\* DR. EDVAR GALVÃO

Especialista pela F.E.B.R.A.S.C.O e Assoc. Médica Brasileira por concurso

Prevenção e diagnóstico precoce do câncer genital e mamário, cirurgia ginecológica, pré-nupcial e esterilidade conjugal.

Hora marcada

Rua Dr. Gurgel, 92 — fone 3-2652



## RAÇÕES SOCIL

RAÇÕES SAIS MINERAIS VITAMINAS

DISTRIBUIDOR AUTORIZADO:

## MAQUINAS ANDRES LTDA

Rua Quintino Bocaiuva, 885 — Fone 3-2255

RESIDENTE PRUDENTE

## DR. ENIO MARSIGLIO

Médico — CRMSP — 16.198

CLINICA E CIRURGIA

MOLÉSTIAS DO APARELHO DIGESTIVO

Consultório — Rua Djakma Dutra, 131 — Fone 3-5703

Residência: Rua Gabriel Lessa, 53 — Fone: 3-4336

Horário de atendimento: das 14 às 18 horas

Aos sábados: das 8 às 11 horas.

## DRA. ALDINEIA MARTINS MARSIGLIO

Médica — CRMSP — 18.532

OBSTETRICIA — GINECOLOGIA — PREVENÇÃO DO CANCER

GINECOLOGICO — GINECOLOGIA INFANTIL

EXAME PRÉ-NUPCIAL

Consultório — Rua Djakma Dutra, 131 - fone 3-5703

Residência: Rua Gabriel Lessa, 53 — Fone: 3-4336

Horário de atendimento: das 14 às 18 horas

Aos sábados: das 8 às 11 horas.

# "QUEM É O MELHOR TEM QUE SER O MAIOR"

## ESQUEMINHA:

Maternal — Jardim — Pré

## ESQUEMA 2.º GRAU:

— Diurno: Lab. Análises e Mecânica  
— Noturno: Técnico em Contabilidade

## ESQUEMA 1.º GRAU:

5.ª — 6.ª — 7.ª e 8.ª séries

## ESQUEMA SUPLETIVO:

1.º grau (Ginasial em dois anos)  
— 2.º grau (Colegial em um ano e meio)

## ESQUEMA EXTENSIVO:

CESCEM — CESCEA — MAPOFEI

# esquema

# MATRÍCULAS ABERTAS CURSOS PARA 1975

RUA DR. GURGEL, 860 - FONE: 3-4520 - P. PRUDENTE