EDIÇÃO DE HOJE 14 PÁGINAS

O IMPARCIAL

VENDA PROIBIDA EXEMPLAR DE ASSINANTE

PORTE PAGO PORTARIA N.º 28 DE 23/3/56 DR DE BTU * O JORNAL DE MAIOR CIRCULAÇÃO REGIONAL — (IBOPE-74) * Redação, oficinas, administração e clicheria * Rua Siqueira Campos, 600

O unico jornal diário da região — Presidente Prudente — (Quinta-feira) — 13 de fevereiro de 1975 — numero: 7.372

Ladrões de gado presos em flagrante

UM LOTE DE BOIS A DISPOSIÇÃO DOS FAZENDEIROS

No curso das investigações realizadas por agentes do 18.o BPM e da Polícia Civil, foram localizadas e apreendidas num sitio pertencente a José Carlos Ruiz, no município de Sandovalina, 43 cabeças de gado incluindo um Touro, vacas, novilhas e bezerros contendo marcas diversas.

A Poilcia mantem vigilância no local, para evitar qualquer problema, assim como a retirada dos animais até que haja pronunciamento da Justiça.

A reportagem ao comparecer ao local, observou a existencia das seguintes marcas: RS, MV, OL, JO, MD, MF, GG, JC, AM, JB; JS; OT; RS; HS e outros simbolos como: Ferrão, Y (grego), etc.

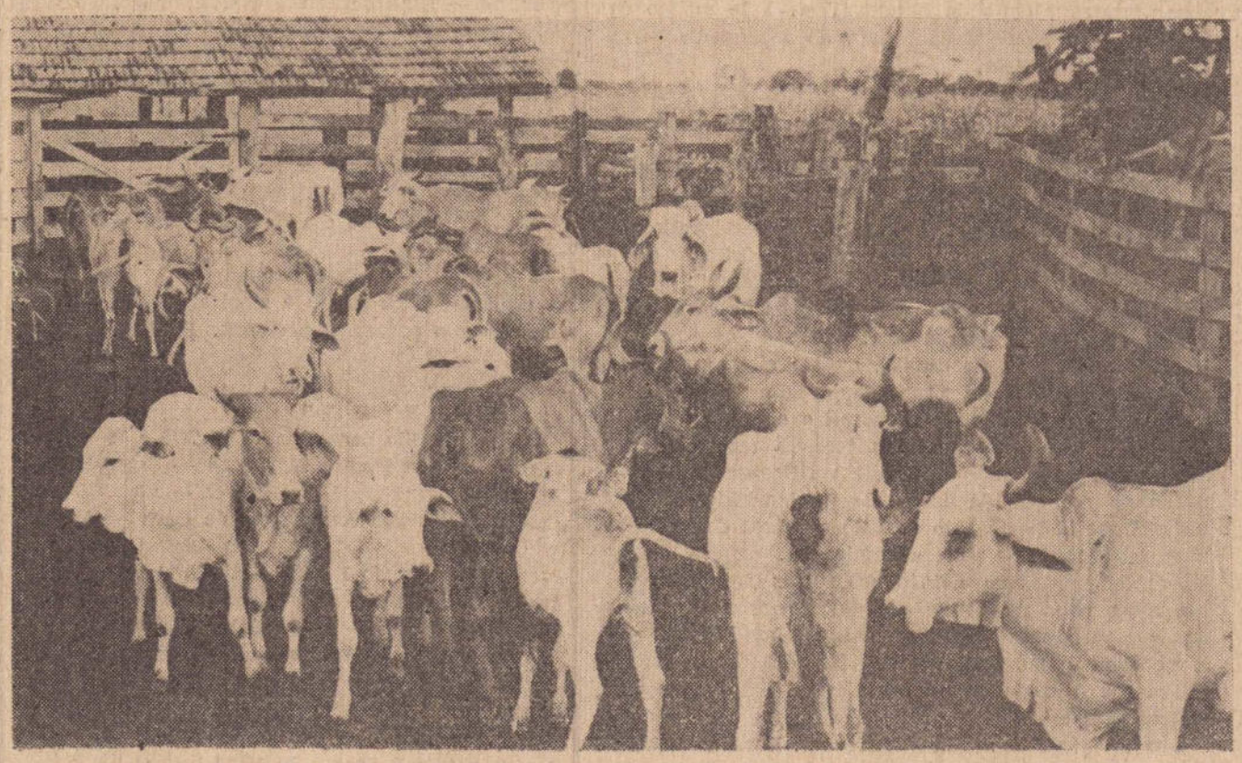

Quarenta e três cabeças de bovinos, estão apreendidas num sítio situado em Sandovalina, sendo também produtos do furto.

Uma quadrilha que vinha agindo em cinco municípios da regiao foi desbaratada pela Polícia em princípios desta semana, em Pirapozinho, graças a uma ação coordenada pelo Delegado Antonio Amancio de Souza e pela Polícia Militar, com a participação da equipe chefiada pelo sargento Arlindo Maia. José Carlos Ruiz e Antonio Correia de Lima, são tidos como os chefes da "gang", assessorados por Lindolfo Lourenço Ruiz Filho, Antonio Eleutério da Silva e Luis Barbosa. Todos eles estão presos (em flagrante) e são acusados de furtar em diversas propriedades rurais, quase 300 cabeças de gado.

(Reportagem completa na página 2)

Hoje é dia de INTER-NEWS

Estamos encartando nesta edição de dois cadernos, o suplemento INTER-NEWS da primeira quinzena de fevereiro, com muita ilustração, excelentes reportagens e as tradicionais colunas de política, economia, esportes e propaganda.

José Carlos Ruiz

Antonio Correia de Lima

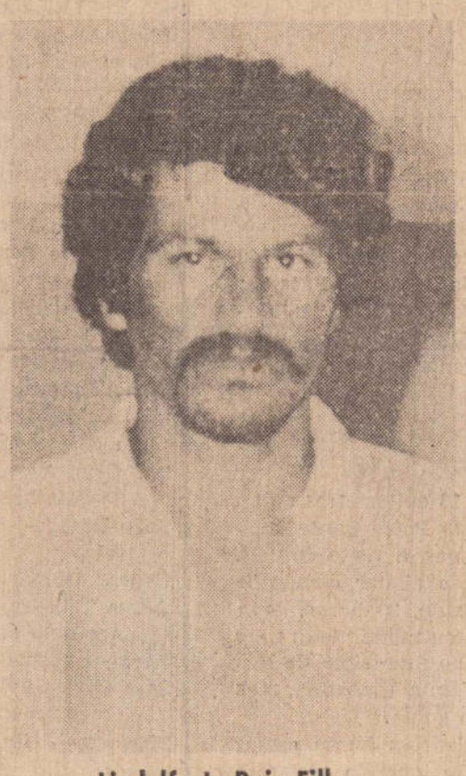

Lindolfo L. Ruiz Filho

Antonio Eleutério Silva

Luis Barbosa

POLICIA DE PRES. VENCESLAU CAPTURA LADRÕES

Leia na página 5

MILHO BAIXA DE PREÇO E ANIMA AVICULTORES DE BASTOS

A situação da avicultura no país, vem experimentando um periodo critico ultimamente, em decorrencia da queda verificada no preço do ovo. Os reflexos dessa crise são grandes e estão gerando sérias consequências, principalmente nos centros de maior produção, como é o caso do municipio de Bastos, considerado o maior pordutor

Na opinião do prefeito Yasuhiko Yamanaka, a crise nunca atingiu tanto sua cidade, como agora: "Nós dependemos muito da avicultura e se esta sofrer uma queda de dificil recuperação, não há outro meio de sobreviven cia para os nossos granjeiros".

Apesar disso tudo, os criadores de aves de corte e poedeiras continuam na atividade, enfrentando um periodo negativo, mas confiando noutras medidas que serão tomadas pelo governo federal, através do Ministério da Agricultura. Bastos possui hoje, 250 granjas, que produzem diariamente uma média de 1 milhão e meio de ovos. Seu plantel atual é de Cr$ 3.200.000 aves, entre pintainhos, frangas e poedeiras, mantidos com uma certa dificuldade, devido ao preço elevado das raçoes para aves. (PAG. 6 - 2.o CAD.)

Essa escola cresce com o progresso da cidade

Curso de julgadores de Nelore

Tem inicio hoje, às 8h30, prolongando-se até o dia 10 próximo, o curso de preparacão e julgadores de gaco Nelore, que será ministrado pelo dr. Luiz Rodrigues Fontes, professor da Universidade de Minas Gerais.

MONTEZUMA CRUZ — Enviado Especial

Tão logo recebeu a aprovação do Conselho Federal de Educação, para seu funcionamento, a Faculdade de Odontologia de Presidente Prudente, ins talou-se provisoriamente no prédio da APEC.

Naquela época (setembro passado) com 100 alunos inscritos e matriculados a escola dava inicio às suas atividades. (Conclui na página 3)

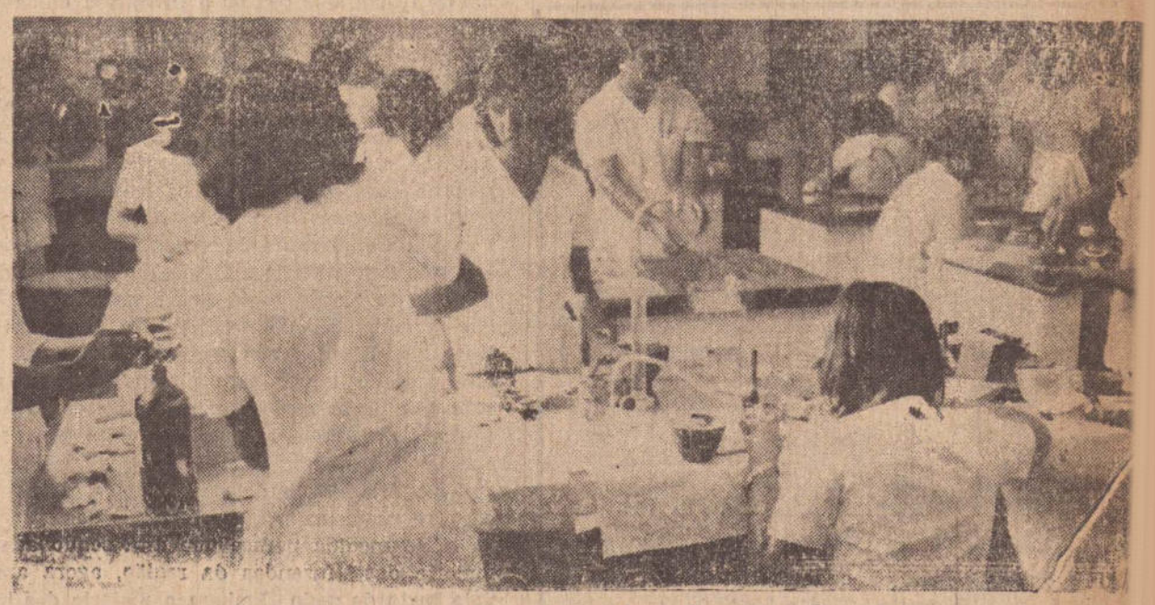

Dentro da sala, interesse e boa-vontade de todos, na aula prática

UM MORTO E 21 FERIDOS NAS ESTRADAS DA REGIÃO

pág. 3 - 2.o cad.

HORÓSCOPO

PROF. ZODDY

CAPRICORNIO (22 de dezembro a 20 de janeiro) — Com otimismo você obterá um bom sucesso no campo sentimental. Tudo certo para novas aplicações financeiras. Se for viajar em condução própria, nada de exageros.

AQUARIO (21 de janeiro a 19 de fevereiro) — Não se iluda com atrativos enganosos, evitando os negócios e atitudes arriscadas. Procure desenvolver sua personalidade com base em princípios elevados e você será um triunfador, em todos os sentidos.

PEIXES (20 de fevereiro a 20 de março) — Muita cautela com negocios neste dia, pois há indício de contrariedades nesse setor. Atmosfera propicia para a solução de problemas afetivos. Viagens em boa posição.

CARNEIRO (21 de março a 20 de abril) — Não fique inativo diante das oportunidades financeiras. Evite criar problemas de relacionamento por causa de sua intransigencia nas idéias próprias. Seja mais cordato e humilde.

TOURO (21 de abril a 20 de maio) — Pense bem antes de falar ou expor seus pontos de vista, porque só assim obterá os melhores resultados que espera neste dia. Isso vale para todos os setores. Não se esqueça dos parentes distantes.

GEMEOS (21 de maio a 20 de junho) — Voce, que procura sempre vencer, de uma ou outra forma, procure concretizar suas esperanças associando-se a quem compreende seu espirito de luta. Amor com pequeno embaraço, evite alterar-se.

CANCER (21 de junho a 21 de julho) — O período favorece iniciativas relacionadas com melhoramentos no ambiente doméstico, onde voce encontrará uma atmosfera harmoniosa e acolhedora. Assuntos financeiros caminham de acordo com seus planos.

LEÃO (22 de julho a 22 de agosto) — Você terá capacidade de demonstrar sua capacidade nos assuntos de rendimento financeiro, mas evite demonstrar incerteza em decisões neste dia. O campo sentimental estará sob bons aspectos.

VIRGEM (23 de agosto a 22 de setembro) — Não se descuide do campo financeiro, onde poderá encontrar vários problemas de solução difícil. Pessoa amada, encantadora! Evite viagens.

BALANÇA (23 de setembro a 22 de outubro) — Voce terá ótimas possibilidades em tudo que se relacione com assuntos de sociedade e de trabalho em equipe. No amor, então, uma felicidade "prá ninguém botar defeito"...

ESCORPIAO (23 de outubro a 21 de novembro) — Bom para atividades sociais e para contatos com pessoas que estejam em posição de interferir positivamente em seus planos de novas aplicações financeiras. Amor problemático — veja bem, ciúme em excesso é briga na certa.

SAGITARIO (22 de novembro a 21 de dezembro) — Você poderá ter agradáveis surpresas no campo sentimental e com isso se sentirá renovado espiritualmente, criando novo ânimo para o viver, de um modo geral.

A MAIS GOSTOSA

BALAS E DOCES

BRANIPO

PRODUTOS DE QUALIDADE

RUA QUINTINO BOCAIUVA, 1121
Já no Supermercado
Carvoeiro
Pedidos pelo fone: 3-4279

O IMPARCIAL

EDITORA "IMPRENSA" LTDA.
C.G.C. M.F. 55.347.520

Diretor-Presidente — ROBERTO SANTOS
Diretor-Responsável — MARIO PERETTI
Diretor de Redação — ADELMO S. R. VANALLI

Redação, Oficinas e Clicheria

Rua Siqueira Campos, 600 — Caixa Postal 316 —
Fones: 3-2540 - 3-2351 - DDD. 0182
Presidente Prudente

Representado em todo o Brasil pelo
CONSORCIO BRASILEIRO DE IMPRENSA
SÃO PAULO — Rua Senador Feijó, 161 - 6.o andar
Fones: 37-3728 e 36-4909.
RIO DE JANEIRO — Av. Presidente Vargas, 633 -
21.o andar - Fone 221-1668

Assaltantes de gado presos em flagrante

(Conclusão da 1.a página)

Segundo o Delegado de Pirapozinho, esses elementos vem agindo há muito tempo, mas só agora foram flagrados pela Policia, quando descarnavam três rezes; as duas primeiras pertenciam ao fazendeiro Tatsuta Miura e a outra de propriedade do fazendeiro Mario Morishita. Duas camionetas que faziam o transporte dos bois abatidos, foram apreendidas juntamente com o produto do furto.

O abate era feito pela madrugada nas próprias invernadas — geralmente às margens das estradas — e em seguida, as rezes eram levadas a açougues de Presidente Prudente e outras cidades da região, onde eram retalhadas e vendidas ao público. Além disso, existiam dois abatedouros clandestinos, em sitios pertencentes a José Carlos Ruiz e Antonio Correia de Lima, no municipio de Sandovalina. Este último é capataz e homem de confiança do fazendeiro Antonio Sandoval Neto.

OS FLAGRANTES

Recebendo queixas de alguns fazendeiros, a Policia passou a exercer severa vigilância em torno das Fazendas de Pirapozinho, Tarabay e Sandovalina onde concluiu estar operando uma quadrilha que agia pela madrugada. Seu "modus operandi": abater o boi a tiros de Winchester e depois descarná-lo, e transportá-lo em camionetas.

Na madrugada do dia 10, quatro elementos foram surpreendidos na propriedade do fazendeiro Tatsuta Miura, quando já tiravam o couro de dois animais e transportavam uma terceira rez para a camioneta. O segundo flagrante verificou-se na Fazenda de propriedade do sr. Mário Morishita, onde um animal já havia sido abatido e outros dois estavam sendo levados para a camioneta.

Os elementos envolvidos nos furtos, foram levados a presença da autoridade policial, sendo autuados em flagrante. José Carlos Ruiz, Londolfo Lourenço Ruiz Filho, Antonio Eleutério da Silva, Luis Barbosa e Antonio Correia de Lima estão presos. Outros dois envolvidos na prática de furto de gado, evadiram-se. Outros indiciados foram: Edval de Freitas, Ulisses Aparecido de Oliveira, Adacir Gussi, Henrique Biondo e Aparecido Ferreira, açougueiros em Presidente Prudente.

AS VITIMAS

Até agora, foram tomados depoimentos de aproximadamente 12 fazendeiros da região, muitos deles de Presidente Prudente. A estimativa de perdas de animais nos últimos meses é superior a 300 cabeças, admitindo-se que tenham sido levadas pela "gang".

Mario Morishita acredita que tenha perdido 100 cabeças; Isaac Melem 50; Osvaldo Fernando Paes 30; Tatsuta Miura 30; Domingos Alves Vilela 23; Daniel Martins 20; José da Silva Marcelino 16; Nelson José Castilho 6 e outros com menor número de bovinos.

OUTROS FURTOS

A Fazenda Santa Umbelina, 13 quilômetros adiante de Estrela do Norte — sentido Porto Santo Inácio —, recebeu há algumas semanas, a visita de uma "gang" especializada em roubar e abater clandestinamente gado bovino. Num sábado, 20 horas, um bando de 7 ou 8 elementos apareceu numa perua C-10 clara, na estrada que demanda ao municipio de Narandiba, em terras da Fazenda Santa Umbelina, mas não foi muito feliz, falhando no golpe.

Tendo abatido uma res, os ladrões foram passar pela ponte sobre o rio Laranjeira, quando atolaram o veiculo no barro. Chovia naquela noite, e um tratorista de uma fazenda vizinha, incumbiu-se de socorrê-los. A essa altura, transitava também pelo local, um veiculo conhecido pela "gang", que tratou de fugir, abandonando a res à beira da estrada.

Segundo o sr. Carlos Ramalho, proprietário da Fazenda Santa Umbelina, os ladrões tentavam juntar um bom número de cabeças, para levá-las dali e na noite da fuga, a pressa foi tão grande, que se esqueceram de um dos companheiros: um tal de "Luizão".

Abandonado pela quadrilha, "Luizão" não viu outro remédio, senão fugir a pé, da propriedade. Como bóia-fria, era elemento bem conhecido na redondeza, pois apanhava lenha quase todos os dias na Santa Umbelina.

Ainda de acordo com as informações do sr. Carlos Ramalho, pelo menos naquela área, os ladrões de gado descobertos pela polícia de Pirapozinho, agiam quase que às claras, possibilitando pouco depois sua identificação. Foi então, que os fazendeiros lesados prestaram suas queixas ao delegado Antonio Amâncio de Souza, que passou a investigar cuidadosamente o caso.

EM ITORORO'

Em Itororó do Paranapanema, distrito de Pirapozinho, o sr. João Alvino deu falta de seis reses, na semana passada, e para evitar novos furtos, construiu duas casas para peões à beira da estrada, na Fazenda Bandeirante Já numa outra propriedade, a Fazenda Santa Marina, alguns quilometros adiante de Estrela do Norte, o administrador montou um esquema de guarnição noturna, em vista dos últimos furtos, verificados nas fazendas vizinhas. Miguel, alto, moreno, bigode grosso, tem jeito de ser mineiro e diz: "Sabe moço, a propriedade daqui é de uma senhora de Ribeirão Preto. Do jeito que as coisas estão, achei melhor alertar o pessoal prá vigiar tudo isso aí. Assim, quando ela chegar, não terá complicação e problema prá resolver."

Essa medida parece que está sendo adotada na maioria das fazendas da região, agora ameaçadas pelo furto de gado. Embora a maioria dos integrantes de um novo bando já estejam nas mãos da policia, todo cuidado foi tomado, para evitar nova onda de roubos e abates de gado clandestino.

O DIA DE HOJE

hoje, dia 13 de fevereiro de 1975 — Quinta-feira

PRECEITO DIARIO

"O FILHO DE DEUS E' PROTAGONISTA DO DESTINO. VOCE E' FILHO DE DEUS"

Você é "filho de Deus", portanto, jamais um escravo. O que faz voce perder a liberdade, como se fosse um escravo, nada mais é que o seu próprio pensamento. Ao apagar a ""ilusão" que considera a si próprio nada mais ser que uma existência material voce conseguirá tornar-se o protagonista do seu destino, do seu ambiente.

ANIVERSARIOS DE HOJE

Massae Karazawa — esposa de Augusto Karazawa
Jorge de Fune — residente em Martinópolis
Josiane Pinheiro
Maria Massae Hanfai
Sergio de Souza e Norma Helena Justo — aniversário de casamento
Simone — filha de Lenita e Wagner Alonso Alvarez
Marlene Luizari
Sueli — filha de Odete-Victor Sinigaglia
José Jorge — filho de Jacira e Antonio de Oliveira
Gilberto — filho de Maria Nazareth e João Alves Vasconcelos.

LUA
Segundo dia de Lua Nova

BIBLIA — Leitura Diária
A esperança dos justos é alegria, mas a expectação dos perversos perecerá. Provérbios 10,28

MISSAS E CULTOS
Catedral de São Sebastião — às 7,00 e 19,00 hs.
Igreja Budista Hompa Honganji — das 6,00 às 8.00 horas
Igreja Evangélica Assembléia de Deus — às 20,00 horas
Igreja Holiness do Brasil — às 20,00 horas
Igreja Matriz N.S. Aparecida — às 19,30 horas
Igreja Metodista — às 20,00 horas
Igreja Presbiteriana (2.o) — às 20,00 horas
Paróquia N.S. Carmo — às 19,30 horas
Paróquia N.S. Rosário de Fátima — às 19h30
Paróquia Santa Rita de Cássia — às 19h30
Paróquia São Pedro — às 19,30 horas
Santa Casa — Capela — às 17,30 horas

REFLEXÃO
Chega-te para os bons, serás um deles. Une-te com os maus, será pior do que eles.

ANIVERSARIANTES DE ONTEM
Dia 12 de fevereiro de 1975 — quarta-feira
Nicola Peres Galera
Belizia Liborio
Amaury N. Ferreira
Idalina Pio Benguela
Ussara Saba
André Rodrigues Filho
Daniel Soto
Eulalia Pereira Batista
Silvia Jubran
Maria Alice Guidio
Jorge Kurozawa
Dr. Ocyr Azevedo e Elze Azevedo — aniversário de casamento
João David — filho de Ivete e João David de Oliveira
Neuza Gomes
Aurea Teixeira de Souza — esposa de Dr. Antonio Amancio de Souza
Sara — filha de Izabel e Emil Naufal
José Carlos e Maria José Amaral — aniversário de casamento
Marilice — filha de João Pereira de Mattos e Alice

Ultimas Noticias

O Ministro da Fazenda, Mário Henrique Simonsen, está disposto a aceitar criticas da política econômica-financeira do governo. Ele disse, que criticar sua política mesmo em termos rigorosos, não é contestar o regime .

Uma emissora de Pernambuco, Rádio Olinda, anunciou ontem por engano, o suicidio do Senador Wilson Campos, com dois tiros na cabeça. Meia hora depois, o senador desmentiu a noticia, falando de Brasília pelo telefone.

Um projeto de bolsas restituiveis para o ensino superior, vai ser discutido na próxima semana, pelo Ministro da Educação Ney Braga. Os bolsistas pagarão o total das despesas após a formatura em dinheiro, ou em prestação de serviços.

O Presidente Geisel inaugura amanhã, em Caxias do Sul, a Festa da Uva.

Foi lançado ontem em Fortaleza, um balão estratosférico, para pesquisas meteorológicas. E' o primeiro, de uma série do Instituto de Pesquisas Espaciais.

Hoje, recomeçam os entendimentos politicos entre o futuro governador Paulo Egydio Martins, e o MDB. O governador eleito vai à sede do partido da oposição para se reunir com a liderança emedebista. O assunto deve ser a escolha do futuro prefeito de São Paulo.

CINEMAS

CINE PRESIDENTE

JESSE E LESTER, DOIS PRIMOS DE TRINITY
RICHARD HARRISON
sessão: 20h00

CINE FENIX

A VIRGEM E O MACHAO
LISA NEGRI — 18 anos
sessões: 14h00 — 19h30 — 21h30

CINE OURO BRANCO

O GRANDE GOZADOR
CLAUDIO CAVALCANTE — 18 anos
sessões: 19h30 — 21h30

Televisão

10h15 — Padrão a cores
10h30 — Vila Sésamo
11h00 — O Zorro
11h30 — Os 3 patetas
12h00 — Os mozzarelas
12h30 — A fábrica adoidada
12h55 — Globo Interior
13h00 — Hoje
13h30 — Júlia
14h00 — Dik Van Dyke
14h30 — Vila Sésamo
15h00 — Sessão da tarde com o filme MARUJOS DO AMOR
17h00 — O grande polegar
17h30 — Goober e os caçadores de fantasmas
18h00 — O agente 86
18h30 — Mary Tyler Moore
19h00 — Cuca Legal
19h45 — Jornal Nacional
20h10 — Escalada
21h00 — A grande familia
21h55 — O rebu
22h45 — Jornal Internacional
23h00 — Sessão suspense — KOJAK com o filme A GAROTA DO RIO
24h00 — Coruja Colorida com o filme A ESTRELA DO SUL

Hoje na TV – Filmes da Globo

15h00 — FESTIVAL DE MUSICAIS DA METRO "MARUJOS DO AMOR" — Produção norte-americana de 1945. Direção de George Sidney. Elenco: Frank Sinatra, Gene Kelly, José Iturbi, Kathryn Grayson. Super produção musical da Metro com canções de Sammy Cahn, Jules Styne, Ralph Freed e Sammy Fain. O filme conquistou o "Oscar" de melhor "score" de comédia musical e se candidatou ainda aos Oscars de melhor filme e melhor ator (Gene Kelly) de 1945. Sinatra, na época com 30 anos de idade e no auge da popularidade, interpreta os maiores sucessos da época. A história vira em torno de dois marujos em férias em Hollywood; Kelly e Sinatra, tentando ajudar duas jovens que buscam o estrelato. Foi o primeiro filme de sucesso na carreira de Sinatra e apresentou Kelly em seu primeiro número com crianças (Mexican Hat Dance), que iria repetir depois em Sinfonia de Paris e "Cantando na Chuva". E tem pelo menos um número antológico: a dança de Kelly com Tom & Jerry (foi a primeira vez que se tentou no cinema unir atores e "cartoons"

MEIA-NOITE — CORUJA COLORIDA
"A ESTRELA DO SUL" — Produção anglo-francesa de 1968. Direção de Sidney Hayers. Elenco: George Segall, Ursula Andress, Orson Welles. Drama de aventuras baseado numa novela de Julio Verne (aqui fora de seu território favorito, a ficção cientifica), rodado no Senegal com equipe anglo-franco-americana. O dirtor Hayers adquirou notoriedade ao realizar "O Circo dos Horrores", em 1960. A história passa-se na Africa Ocidental Francesa, em 1912.

DECLARAÇÃO

Sebastião Luiz da Silva, declara para todos fins e efeitos legais ter extraviado sua carteira nacional de habitação n.o 5078 — PGU 19.232, categoria profissional, expedida em Presidente Prudente em 12.12.1.968.

Declara ainda que a mesma fica sem efeito algum visto estar providenciando a segunda via.

13.14.15/2/75

DECLARAÇÃO

JOAQUIM NAPOLEÃO DE MEDEIROS, brasileiro, casado, comerciante, residente e domiciliado à rua Yoyô Bravo n.o 203, desta cidade de Presidente Prudente, declara haver perdido o certificado de propriedade n.o .... 380.605, expedido em 15 de março de 1973, pela 14.a Circunscrição de Trânsito de Presidente Prudente, pertencente ao veiculo marca "Chevrolet", chassis n.o ..... G61A-456M, fabricado no ano de 1961, côr bege e verde.

Declara mais, que o referido certificado de propriedade fica sem efeito, visto estar providenciando a segunda via do mesmo.

Presidente Prudente, 10 de fevereiro de 1975.

Joaquim Napoleão de Medeiros

13-14-15/02/75

POLICIA DE VENCESLAU CAPTUROU LADRÕES QUE AGIAM DESDE 74

O Delegado Alaerte Palacio está conduzindo o inquérito.

Praticamente todos os furtos que ocorreram no final de 1974 foram esclarecidos em Presidente Venceslau com a prisão dos marginais José Alves de Souza, vulgo Zezé e Justino Ribeiro, vulgo Dito. Zezé nasceu em Presidente Prudente no dia 20 de abril de 1974, solteiro, residente em Presidente Venceslau, a rua Machado de Assis 74. Justino nasceu em Presidente Venceslau, em 1954 residente a rua das Bandeiras, altos da Vila Sumaré. Desde setembro de 1954, que furtos vinham sendo praticados em Presidente Venceslau sem que a policia pudesse encontrar meios para esclarece-los. Assim um bar na Vila Ernane Murad, um Bar na Baixada da Tiradentes e uma casa residencial na Vila Carmem. Em todos os assaltos foram roubados objetos que foram avaliados em mais de 10 mil cruzeiros. As investigações foram feitas pe'o investigador Dias Kobayashi e soldados PMs. Penna e Ladislau, da propria Delegacia de Presidente Venceslau com a suprevisão do bacharel Alaerte Palacio.

Após várias investigações foram presos os dois individuos que acabaram confessando a autoria dos furtos. Em poder dos mesmos foi encontrada boa parte dos produtos roubados que deverão ser devolvidos às vitimas. Zezé e Zito, ambos de 20 anos de idade, praticavam furtos em locais diferentes para embaracar as investigações policiais.

Venceslau alcança desonvolvimento

Dados fornecidos por uma revista especializada apontam Presidente Venceslau com oum dos municipios que maior desenvolvido alcançou em toda a região. A revista "Dirigente Municipal", destaca os municipios em relação ao saneamento básico, receita municipal, eletrificação, saude publica, comunicações, ensino e indices economicos em geral. Ela aponta Presidente Venceslau como a 24.a colocada entre os 500 municipios brasileiros. Por outro lado, a cidade está entre as 132 melhores do Estado. Pe'o censo de 1970 contava com 25.994 habitantes, dos quais 18.505 viviam na zona urbana. Hoje, seguramente o municipio conta com 33 mil habitantes. Está em 91.o lugar entre os municipios que contribuem com o ICM. A receita da Prefeitura para êste exercicio está estimada em CRO 9.652.000,00. A cidade conta com 4.154 ligações de agua e 3.576 de esgotos. Residenciais com ligações eletricas 4.406; telefones 690; profissionais iberais, 72; alunos matriculados nas escolas de 1.o e 2.o graus, 8.592; na escola superior, 320; veiculos licenciados em 1974, 3.464. Estes dados deram à Presidente Venceslau a invejavel colocação entre os mais desenvolvidos do pais.

Sucesso o carnaval

O carnaval este ano em Presidente Venceslau alcançou grande animação, com a realização das noitadas carnavalescas no Venceslau Clube, no Corinthians e na Creche Tia Carmem. A Prefeitura, pelo seu departamento de turismo ornamentou as ruas da cidade com figuras alegóricas e feéricas iluminação. O prefeito Manoel Rainho além destas providencias, promoveu o já tradicional baile popular na Creche Tia Carmem. A cidade aprehsentou um aspecto festivo e colorido nos dias de carnaval.

☆

CLOVIS MORE'

Correspondente

Pres. Venceslau

☆

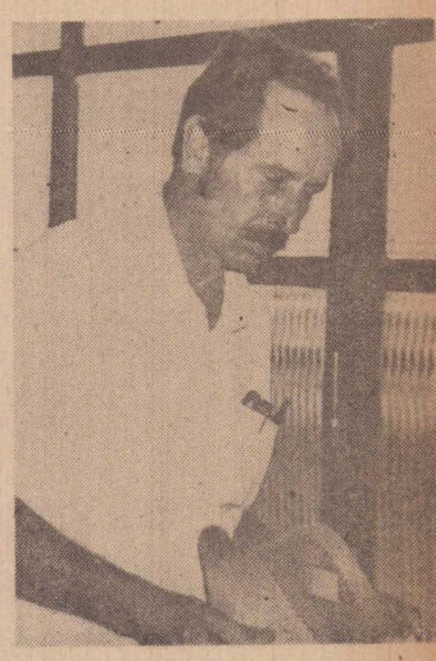

O fazendeiro Oscar Guimaro, perdeu até agora 21 cabeças de gado.

Edital de Citação de Pruden-Lux Industria e Comércio de Luminosos Ltda., com o prazo de 20 dias.

O Doutor Reynaldo Antonio Vessani, Juiz de Direito da Primeira Vara desta cidade e comarca de Presidente Prudente, Estado de São Paulo, na forma da lei, etc.

FAZ SABER — a todos quantos o presente edital virem ou dele conhecimento tiverem, especialmenmente o representante legal da Pruden-Lux Indústria e Comércio de Luminosos Ltda., estabelecida na Cidade de Presidente Prudente, Estado de São Paulo, que perante este Juizo e Primeiro Cartório, se processam aos têrmos de uma Reclamação Trabalhista requerida contra a mesma por Roberto Negrinho, Gentil Pereira Mariz. Mauro Trindade, Milton Luiz Figueira, Francisco Tatuo Takashima, Olinete Amancio da Silva, Josué da Silva, Lázara Pereira, Alice Nunes Moreira, Elza Souza da Graça, Zuleide Ferraz, Aparecido Ferreira, Edison. Hideo Sawa, Donizete Aparecido Santana, Janete Aranha, Jorge Cubata e Antonio José de Góes, os quais objetivam a cobrança de seus direitos trabalhistas na importância de Cr$ ..... 165.220,47, mais custas e honorários de advogado, conforme consta da petição inicial. E como o representante legal da reclamada se encontra em lugar incerto e não sabido, pelo presente edital fica o mesmo devidamente citado da existência da reclamação, bem como intimado a comparecer perante o Juizo de Direito da 1.a Vara local, no forum novo, no dia 10 de março de 1975, às 14,00 horas, quando será realizada a audiência de conciliação e julgamento, podendo o mesmo fazer-se acompanhar de testemunhas, estas no máximo de tres. O presente edital foi expedido com o prazo de vinte dias que será publicado e afixado na forma da lei para que ninguem no futuro possa alegar ignorância. Dado e passado nesta cidade e comarca de Presidente Prudente aos 12 de fevereiro de 1975. Eu, (a) Nelson Marquezi, Escrevente Autorizado, datilografei e subscrevi.

O JUIZ DE DIREITO,

— (a) Reynaldo Antonio Vessani

13-14/02/75

PRIMEIRO TABELIONATO DE PROTESTOS

Rua Barão do Rio Branco, 481 — 1.o andar
CARTORIO DR. LESSA
EDITAL

Acha-se nesse cartório à rua Barão do Rio Branco, 481 — 1.o andar para ser protestada pelo saldo de Cr$ 315,90 a letra de cambio n.o 149860/73, da quantia de Cr$ 437,40, vencimento à vista da responsabilidade de ALFREDO ALVES DA SILVA

Por não ter sido possível intimar pessoalmente o referido responsável, pelo presente edital o intimo a vir em cartório afim de efetuar o pagamento da referida letra de cambio, ou dar a razão por que não faz, e ao mesmo tempo na falta do pagamento o notifico do competente protesto.

Presidente Prudente, 12 de fevereiro de 1.975

Levy Mario Celestino
Oficial Maior

—_——_——

Acha-se nesse cartório à rua Barão do Rio Branco, 481 — 1.o andar para ser protestada por falta de pagamento a letra de Cambio n.o 87141/74, da quantia de Cr$ 4.204,80, vencimento à vista da responsabilidade de CARLOS ROBERTO DA SILVA —

Por não ter sido possível intimar pessoalmente o referido responsável pelo presente edital o intimo a vir em cartório afim de efetuar o pagamento da referida letra de cambio, ou dar a razão porque não faz e ao mesmo tempo na falta do pagamento o notifico do competente protesto.

Presidente Prudente 12 de fevereiro de 1 975

Levy Mario Celestino
Oficial Maior

Acha-se nesse cartório à rua Barão do Rio Branco, 481 — 1.o andar para ser protestada pelo saldo de Cr$ 334,00 a letra de cambio n.o 104147/73, da quantia de Cr$ 501,00, vencimento à vista da responsabilidade de IZABEL VERONEZZI—

Por não ter sido possível intimar pessoalmente a referida responsável pelo presente edital a intimo a vir em cartório afim de efetuar o pagamento da referida letra de cambio, ou dar a razão por que não faz e ao mesmo tempo na falta do pagamento o notifico do competente protesto.

Presidente Prudente 12 de fevereiro de 1.975

LLevy Mario Celestino
Oficial Maior

—M_——_——

Acha-se nesse cartório à rua Barão do Rio Branco, 481 — 1.o andar para ser proaestada pelo saldo de Cr$ 2.109,00 a letra de cambio n.o 010344/73, da quantia de Cr$ 3.374,40 vencimento à vista da responsabilidade de JOSÉ TERTO FILHO —

Por não ter sido possível intimar pessoalmente o referido responsável, pelo presente edital o intimo a vir em cartório afim de efetuar o pagamento da referida letra de cambio, ou dar a razão por que não faz e ao mesmo tempo na falta do pagamento o notifico do competente protesto.

Presidente Prudente 12 de fevereiro de 1.975

Levy Mario Celestino
Oficial Maior

——_——_—

Acha-se nesse cartório à rua Barão do Rio Branco, 481 — 1.o andar para ser protestada pelo saldo de Cr$ 1.456,00 a letra de cambio 43965/74, da quantia de Cr$ 1.680,00 vencimento à vista, da responsabilidade de PEDRO GIBIM —

Por não ter sido possível intimar pessoalmente o referido responsável, pelo presente edital o intimo a vir em cartório afim de efetuar o pagamento da referida letra de cambio, ou dar a razão por que não faz e ao mesmo tempo na falta do pagamento o notifico do competente protesto.

Presidente Prudente 12 de fevereiro de 1.975

Levy Mario Celestino
Oficial Maior

——_——_——

Acha-se nesse cartório à rua Barão do Rio Branco, 481 — 1.o andar para serem protestadas por falta de pagamento as notas promissórias n.os 23/24 e 24/24 da quantia de Cr$ 1.133,40 (cada uma), vencidas em 26 de 12/74 e 26/0' de 1975, da responsabilidade de MARIO KIYOSHI NISHIZIMA — CIC. 316.629.008

Por não ter sido possível intimar pessoalmente o referido responsável, pelo presente edital o intimo a vir em cartório afim de efetuar o pagamento das referidas notas promissórias, ou dar a razão por que não faz e ao mesmo tempo na falta do pagamento o notifico do competente protesto.

Presidente Prudente 12 de fevereiro de 1.975

Levy Mario Celestino
Oficial Maior

——_——_——

Acha-se nesse cartório à rua Barão do Rio Branco, 481 — 1.o andar para serem protestadas por falta de pagamentos as notas promissórias 01/02/03 e 04, da quantia de Cr$ 750,00 cada uma, vencidas em 06/out/nov/dez. 74 e 06/jan/75, da responsabilidade de Joaquim Rodrigues — CPF 413.858.023

Por não ter sido possível intimar pessoalmente o referido responsável, pelo presente edital o intimo a vir em cartório afim de efetuar o pagamento das referidas notas promissórias, ou dar a razão por que não faz e ao mesmo tempo na falta do pagamento o notifico do competente protesto.

Presidente Prudente 12 de fevereiro de 1.975

Levy Mario Celestino
Oficial Maior

——_——_——

Acha-se nesse cartório à rua Barão do Rio Branco, 481 — 1.o andar para ser protestada por falta de pagamento a nota promissória 01, da quantia de Cr$ ..... 15.000,00, vencida em 06 de fevereiro de 1975, da responsabilidade de JOAQUIM RODRIGUES CPF 413.858.028

Por não ter sido possível intimar pessoalmente o referido responsável pelo presente edital o intimo a vir em cartório afim de efetuar o agamento da referida nota promissória, ou dar a razão por que não faz e ao mesmo tempo na falta do pagamento o notifico do competente protesto.

Presidente Prudente de fevereiro de 1.975

Levy Mario Celestino
Oficial Maior

Edital de 2.o e ultimo Publico Leilão

Dia 13 de fevereiro de 1975, às 9,00 horas, na data de terras sob n.o 5 do quarteirão n.o 15 Pres. Epitacio-S. Paulo, João Alves Ribeiro, Leiloeiro Oficial, estabelecido na rua José Bonifácio, 209 — 5.o and. s|506, nesta cidade por seu preposto legal ARY FLYGARE, faz saber que, devidamente autorizado por DELFIN S.A. — Crédito Imobiliario.

Agente Fiduciario designado pelo Banco Nacional da Habitação, venderá na forma da Lei (Decreto-lei n.o 70, de 21.11.66 e regulamentação complementar — RC 58/67, RC 24/68 e RD 8/70 do BNH), em segundo e ultimo publico leilão, no dia e local acima referidos, o imóvel adiante descrito, de propriedade de AUGUSTA ESTANISLADA VERA para pagamento de divida hipotecaria em favor de CAIXA ECONOMICA FEDERAL — FILIAL de S. Paulo. Imóvel sito à Uma data de terras sob n.o 5, do quarteirão n.o 15 situado na Vila e Distrito de Presidente Epitacio — São Paulo Terreno esse medindo: 22,00 ms de frente por 44,00 ms da frente aos fundos. Contem 1 sala 3 quartos Inst. Sanitárias, 1 copa e cozinha, 1 Terraço coberto.
A venda será feita mediante pagamento a vista podendo o arrematante pagar no ato, como sinal, 20% (vinte por cento) do preço da arrematação, mais comissão de lei, e o saldo restante no prazo impreterivel de 8 (oito) dias.

Os interessados na aquisição dos imóveis que serão leiloados, desde que pré-qualificados junto a CAIXA ECONOMICA FEDERAL — FILIAL de S. Paulo, em quaisquer de suas Agencias na Capital ou Interior entre os dias 26.01.75 e 07.02.75 poderão ter os seus lances financiados através do Sistema Financeiro da Habitação.

A venda será realizada pelo maior lance obtido.
O Leiloeiro acha-se habilitado a fornecer aos interessados informações pormenorizadas sobre o imóvel.

São Paulo, 26 de Janeiro de 1975

João Alves Ribeiro — Leiloeiro Oficial

23.01.75—25.01.75—13.02.75

Edital de 2.o e ultimo Publico Leilão

Dia 13 de fevereiro de 1975, as 13,00 horas, na rua Joaquim Nabuco n.o 862 — Sto. Anastacio-Est. de São Paulo, João Alves Ribeiro, Leiloeiro Oficial, estabelecido na rua José Bonifácio, 209 — 5.o and. s|506, nesta cidade, por seu preposto legal ARY FLYGARE, faz saber que, devidamente autorizado por Delfin S.A. Crédito Imobiliario. Agente Fiduciário designado pelo Banco Nacional da Habitação, venderá, na forma da Lei (Decreto-lei n.o 70, de 21.11.66 e regulamentação complementar — RC 58/67, RC 24/68 e RD 8/70 do BNH), em segundo e ultimo publico leilão, no dia e local adiante descrito, de propriedade de Anastacio Fernandes Alba e Neide Aparecida Boigues Fernandes para pagamento de divida hipotecaria em favor de Caixa Economica Federal Filial de São Paulo. Imóvel sito à rua Cavo Franca, Lt. 14 Qd. 2 Santo Anastacio Est. de São Paulo Contem: 3 quartos, banheiro, cozinha, copa sala e área social. Medindo: 11,00 ms. de frente e fundos por 22,00 ms nos lados direito e esquerdo encerrando a area de 242,00 ms.

A venda será feita mediante pagamento a vista, podendo o arrematante pagar no ato, como sinal, 20% (vinte por cento) do preço da arrematação, mais comissão de lei, e o saldo restante no prazo impreterivel de 8 (oito) dias.

Os interessados na aquisição dos imóveis que serão leiloados, desde que pré-qualificados junto a Caixa Economica Federal — Filial de São Paulo em quaisquer de suas Agencias na Capital ou Interior entre os dias 23.01.75 e 04.02.75, poderão ter os seus lances financiados através do Sistema Financeiro da Habitação.

A venda será realizada pelo maior lance obtido.
O leiloeiro acha-se habilitado a forcener aos interessados informações pormenorizadas sobre o imóvel.

João Alves Ribeiro — Leiloeiro Oficial

23.01.75—25.01.75—13.02.75

Sapataria e Selaria São José

ANUNCIA SUA LIQUIDAÇÃO P/ ENTREGA DO PRÉDIO

PREÇOS ESPECIAIS
VENDAS PELO CREDIARIO
ARTIGOS COLEGIAIS

- Calçados
- Pastas Escolares
- Cintos
- Meias
- Tenis
- Quedes

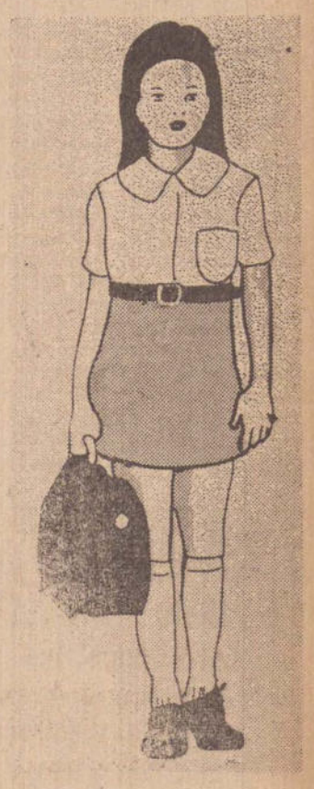

Brinde em toda compra

BARÃO DO RIO BRANCO, 132

Técnico da Secretaria de Economia e Planejamento hoje em Prudente

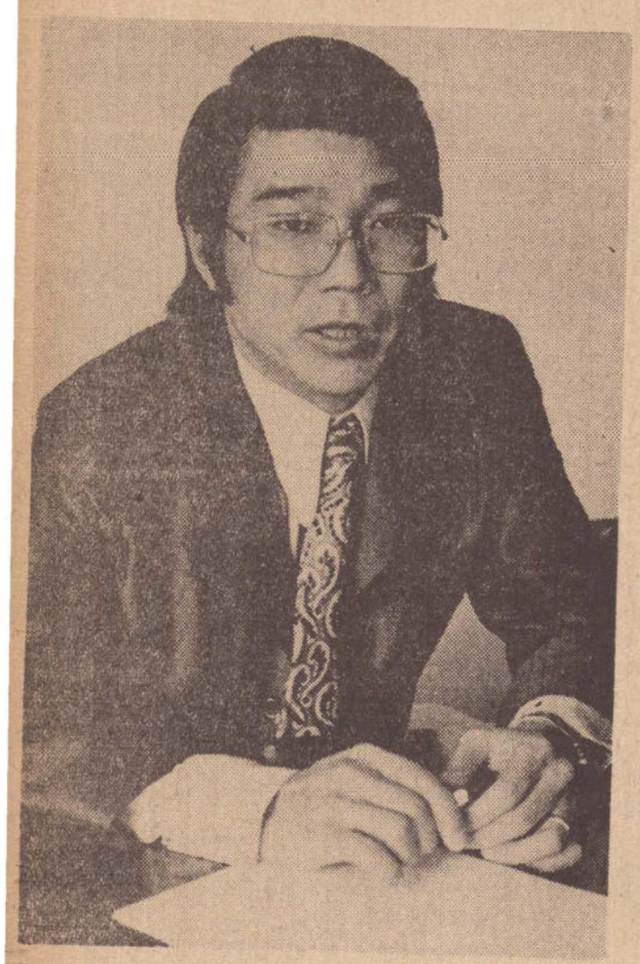

Na foto, o dr. Massamaro Sugawara

Estará hoje em nossa cidade o dr. Massamaro Sugawara, Coordenador da Coordenadoria de Ação Regional, da Secretaria de Economia e Planejamento, acompanhado de seu assessor Celso Marchi.

O dr. Sugawara é filho de Paraguaçu Paulista, tendo realizado curso de ciências Econômicas, pela Universidade de São Paulo, em 1967.

Participou como estagiário no Planejamento do Vale do Medio Superior do Tietê, foi membro da equipe de economistas brasileiros, na elaboração dos estudos de viabilidade econômico-financeira do Metrô de São Paulo; foi membro do grupo sócio-econômico do Consórcio Internacional na elaboração do Plano Urbanístico Básico de São Paulo, além de outras atividades em grupos de estudos.

Foi da cadeira "Moedas e Bancos" da Faculdade de Ciencias Economicas e Administrativas de Jundiaí sendo atualmente professor do Programa de Assistência à Pequena e Média Empresa da Secretaria de Economia e Planejamento.

O dr. Massamaro Sugawara será recepcionado pelo sr. Aurelino Coutinho, diretor do Escritório Regional daquela secretaria, devendo realizar várias visitas na cidade durante sua curta permanencia.

FALECEU EX-VEREADOR

Causou profunda consternação na cidade e região, o falecimento de maneira trágica, sábado por volta das 23 horas, do ex-vereador e ex-ferroviário José Leite. Moço combativo, durante muitos anos trabalhou na ex-Estrada de Ferro Sorocabana, e teve atuação politica destacada, quando vereador em nossa Câmara Municipal.

Segundo noticias, que chegou ao conhecimento da reportagem ele com seu carro Volkswagen, foi levar um irmão, atravessando a passagem do Posto Pagé, e voltando pelo mesmo local, ao atravessar a linha, foi seu carro abalroado por uma composição e quando o veículo capotou, ele foi atirado para fora, batendo com a cabeça nas pedras.

A noticia entretanto somente foi divulgada no domingo pela manhã.

Como pertencia à Igreja Seicho-No-Ie, foi feito um culto especial de corpo presente, sendo sepultado no domingo, às 17,30 horas.

José Leite, deixa viuva e quatro filhos.

LUTA

José Leite, quando vereador na Câmara Municipal, sempre abordava o assunto das passagens de nivel, solicitando fosse colocado um guarda permanente, principalmente essa que fica atrás do Posto Pagé que constitui um grande perigo, para quem passar, tanto a pé, como dirigindo algum veiculo, neste último caso, ainda mais grave, porque pela situação da passagem, logo uma curva é dificil perceber que o trem está chegando, e por ironia do destino, ele que sempre chamou atenção desse particular, veio morrer justamente como vitima daquilo que tanto combateu.

EDITAIS DE PROCLAMAS

YOLANDA PEREIRA DE SOUZA, Escrivã do Oficio do Registro Civil das Pessoas Naturais deste distrito municipio e comarca de Presidente Prudente, Estado de São Paulo, etc

FAZ SABER que pretendem casar-se e apresentaram os documentos exigidos pelo artigo 180, n.os 1, 2 e 4 do Código Civil Brasileiro, João Fernandes Villela e Srta. Angela Maria Georgetti. Ele nascido no Estado da Guanabara a 27 de fevereiro de 1953, de profissão escriturário, estado civil solteiro, residente nesta cidade, filho de Milton Fernandes Villela falecido e de dona Sebastiana Macedo Villela. Ela nascida neste distrito aos 12 de novembro de 1.957, de profissão prendas domésticas, estado civil solteira residente nesta cidade, filha de Benedicto Georgetti e de dona Judith Marques Georgetti.

Se alguem souber de algum impedimento oponha-o na forma da lei. Lavro o presente para ser afixado neste cartorio durante o prazo legal e publicado pela imprensa "O Imparcial".

Presidente Prudente 6 de fevereiro de 1.975

Plinio Alessi
Oficial Substituto

FAZ SABER que pretendem casar-se e apresentaram os documentos exigidos pelo artigo 180, n.os 1, 2 e 4 do Código Civil Brasileiro, Sidney Alvarez e Srta. Graciela Valentim de Oliveira. Ele nascido em Rebate Feijó, deste Estado a 12 de julho de 1.951, de profissão comerciário, estado civil solteiro residente nesta cidade, filho de Ferando Alvarez e de dona Ceza Alonso Alvarez. Ela nascida em Tarabaí, deste estado aos 8 de fevereiro de 1953, de profissão escriturária, estado civil solteira residente nesta cidade, filha de Sebastião Valentin de Oliveira e de dona Maria Lourdes de Oliveira

Se alguem souber de algum impedimento oponha-o na forma da lei. Lavro o presente para ser afixado neste cartorio durante o prazo legal e publicado pela imprensa "O Imparcial"

Presidente Prudente 7 de fevereiro de 1.975

Plinio Alessi
Oficial Substituto

FAZ SABER que pretendem casar-se e apresentaram os documentos exigidos pelo artigo 180, n.os 1, 2 e 4 do Código Civil Brasileiro, João Antonio Medeiros e Srta. Alba Sueli Deliborio. Ele nascido neste distrito a 30 de abril de 1952, de profissão técnico em eletrônica, estado civil solteiro residente nesta cidade, filho de Euclides Gonçalves Medeiros e de dona Izaura de Faria Medeiros. Ela nascida neste distrito aos 30 de junho de 1.958, de profissão secretária, estado civil solteira, residente nesta cidade filha de Andre Deliborio e de dona Maria Aparecida Bastos Deliborio

Se alguem souber de algum impedimento oponha-o na forma da lei. Lavro o presente para ser afixado neste cartorio durante o prazo legal e publicado pela imprensa "O Imparcial"

Presidente Prudente 7 de fevereiro de 1.976

Plinio Alessi
Oficial Substituto

CES EM GERAL
CADO E VAREJO
oito - Balas - Chocolates
BUIDORA DE PRODUTOS ALIMENTICIOS G. M. LTDA.
ES I E no Depósito CAMPINEIRA
noel Goulart, 1481 - Fone 3-4083
NCIA: Rua B. Vista, 815 - Fone 3-4300
ZORRO

comendações importantes

Ministro da Justiça, Armando Falcão, recebeu do Presidente Geisel tres recomendações urgentes quais são: 1) — Acelerar os estudos para da policia federal; 2) — Fazer um levantamento do problema dos tóxicos; 3) — Apressar resolução sobre aumento da criminalidade no país. Ministro Armando Falcão se reunirá no próximo de março, com todos os Secretários de Segurança dos novos governadores.

uti

Presidente Prudente deu um grande passo com a implantação da

UNIDADE DE TRATAMENTO INTENSIVO

A população de Presidente Prudente e de toda a região, acaba de receber um novo serviço destinado a atender unica e exclusivamente doentes graves e que correm risco de vida.

O paciente será controlado eletronicamente e de maneira contínua, por aparelhagem ultra-moderna e de alta precisão. Ainda dispomos de enfermagem altamente especializada a cabeceira do doente e assistência integral de equipe médica em regime de

PLANTÃO PERMANENTE

Julgamos isso a melhor maneira de demonstrar nosso propósito em bem servir a cidade, o que faz parte da reestruturação básica pela qual passa o nosso Hospital no momento.

uti

UNIDADE DE TRATAMENTO INTENSIVO

Mais um serviço do

HOSPITAL E MATERNIDADE SÃO LUIZ
Serviços Hospitalares S.A.

MADEIREIRA PRUDENTINA SOCIEDADE ANONIMA

C.G.C. 55.287.031/0001-67

RELATORIO DA DIRETORIA SOBRE O BALANÇO GERAL EM 31 DE DEZEMBRO DE 1.974

Senhores Acionistas:

Dando cumprimento às disposições Legais e Estatutárias, submetemos a sua apreciação as contas relativas ao exercicio findo de 1.974, já com o parecer do Conselho Fiscal, entretanto esta Diretoria permanece à inteira disposição dos senhores Acionistas, na Sede Social à Avenida Manoel Goulart, 396 em Presidente Prudente, para quaisquer informações que por ventura se tornem necessárias ao perfeito esclarecimento das contas ora apresentadas.

PRESIDENTE PRUDENTE, 31 de janeiro de 1.975

A DIRETORIA

BALANÇO EM 31 DE DEZEMBRO DE 1974

Transcrito do Diário n.o 12 fls. 236-237 e 238

ATIVO		PASSIVO	
IMOBILIZADO		NÃO EXIGIVEL	
Bens, imóveis, maquinários, móveis e utensilios,		Capital, Fundo Res. Legal, Fundo Deprec. Fundo Deprec.	
veiculos, instalações e residencias	250.990,08	Cor. Monetária, Fundo Prev. Contas, Fundo Corr. Monetária,	
Correção monetária dos mesmos	743.420,99	Fundo da Correç. Monet. da Depreciação	1.741.767,94
DISPONIBILIDADES		A disposição da Assembléia	795.605,90
Caixa e Bancos	247.436,97	EXIGIVEL	
REALIZAVEL CURTO PRAZO		Contas a pagar	415.588,14
Mercadorias	1.629.127,00	Contas cor. fornecedores	377.867,69
Contas Correntes	928.390,30	Contas cor. Repres. e funcionários	93.314,84
REALIZAVEL LONGO PRAZO		TITULOS DESCONTADOS	
Fundo adic. Imp. Renda, ações outras Cias, Eletrobráz,		Desc. dups. em Banco	609.451,52
B.N.D.E. — Sudam. Reflorestamento, Embraer e		Conta caução	50.313,39
Obrig. Eletrobráz	284.544,08	CONTA DE COMPENSAÇAO	
CONTA DE COMPENSAÇAO		Caução da Diret. e dups. em cobrança	98.297,33
Ações caucionadas e Dups. em cobrança	98.297,33		
	4.182.206,75		4.182.206,75

DEMONSTRAÇÃO DA CONTA "LUCROS E PERDAS" EM 31 DE DEZEMBRO DE 1974

DEBITO		CREDITO	
Por salários, honorários Diretoria e Conselho,		Resultado conta madeira, rendas diversas, descontos	
Impostos, fretes, seguros, Juros e descontos	3.647.731,56	obtidos e Reversão fundo prev. contas	4.605.756,20
Fundo res. Legal, Fundo Deprec. Fundo Prev. Contas	162.418,74		
A disposição da Assembléia	795.605,90		
	4.605.756,20		4.605.756,20

JOSE' CARLOS BOSISIO	FAUSTO S. LEBRAO	AUGUSTA M. LEBRAO	MANOEL A. PINTO
Dir. Presidente	Dir. Gerente	Dir. Secretário	Tc. Cont. CRC SP. n.o 48.585

PARECER DO CONSELHO FISCAL

Aos vinte dias do mes de Janeiro de um mil novecentos e setenta e cinco, reunidos na Sede Social da Madeireira Prudentina Sociedade Anônima, à Avenida Manoel Goulart, 396, na cidade de Presidente Prudente os membros do Conselho Fiscal da citada Sociedade, examinaram cuidadosamente os Livros e demais documentos da mesma Sociedade, encontrando tudo em ordem e em forma Legal, sendo pois de parecer que o Balanço Geral extraido do Razão e demonstração de Lucros e Perdas, sejam aprovados pela Assembléia Geral dos Acionistas. Na qualidade de membro do Conselho Fiscal, lavrei a presente ata que vai por mim assinada e pelos demais membros.

SERAFIM COLNAGO — ADAIL DE ALMEIDA LIMA — ANTONIO SERVANTES

ESSA ESCOLA CRESCE, COM O PROGRESSO DA CIDADE

Na sala de Anatomia, os cadáveres serão colocados em mesas, para estudos gerais

(Conclusão da 1.a página)

De repente, sem que muita gente previsse o ritmo e a rapidez com que se desenvolveram os primeiros serviços, começou a surgir uma moderna unidade educacional, especialmente destinada a sediar a nova faculdade.

Salas de microscopia, anatomia e inúmeros laboratórios, encontram-se hoje, em fase de acabamento, num prédio construido além do padrão exigido pelo Conselho Federal de Educação, e sobretudo, dentro das linhas arquitetônicas especialmente criadas para abrigar novas turmas de Odontologia.

Os 100 novos alunos, aprovados no vestibular de janeiro último, deverão ingressar na escola no próximo dia 17 de fevereiro, já em condições privilegiadas: terão todo o equipamento necessário aos estudos teóricos e práticos, durante os quatro anos de curso.

Para a construção do prédio próprio da Faculdade de Odontologia, foram mobilizados cerca de 50 homens que dia e noite tem concluido diversas alas, estruturadas com cimento e ferro. Em março vindouro, 16 laboratórios para cada disciplina e 12 classes para 120 alunos cada uma, estarão prontas, ao lado do prédio da Associação Prudentina de Educação e Cultura.

Um conjunto de 50 consultórios completos e instalados em boxes individuais, contará brevemente com uma aparelhagem moderna, em condições de igualdade às melhores do país. Segundo revelou o dr. Mario Leite Braga, coordenador de Odontologia da faculdade local, haverá um atendimento diário gratuito a 600 pessoas de Presidente Prudente e região, tanto no periodo diurno como noturno.

As clínicas especializadas para esse fim, estão sendo dotadas de ar condicionado, ventiladores, ar comprimido, água encanada, gás, eletricidade, além de um sistema de som especialmente preparado para as condições de ambiente do estabelecimento.

O odontólogo explicou ainda que numa das grandes salas em construção (futura clinica) as pessoas ficarão à espera da triagem e do atendimento logo em seguida, do mesmo modo como se estivessem num moderno consultório da praça. A grande novidade nos diversos departamentos, será a instalação de um conjunto de painéis (um em cada sala-consultório) do andar superior da escola, para a comunicação entre os universitários e o professor, durante o atendimento ao paciente.

DEPENDÊNCIAS

Dois grandes corredores podem ser vistos atualmente, ligando as partes distintas do prédio. Alicerces e fundações já estão sendo iniciados na área onde serão erguidos os tres andares superiores, que futuramente abrigarão a Faculdade de Engenharia da APEC.

A Faculdade de Odontologia, na sua primeira fase de construção, teve 4 mil metros de área edificada, restando para a fase final 6 mil metros. São 8 os departamentos e tres as instalações administrativas: diretoria, sala de coordenação e secretaria. Sómente na laje superior do prédio, onde e instalará uma das maiores bibliotecas do Estado, com mil metros quadrados, as obras de arte exigiram a aplicação de 1 milhão de cruzeiros.

A sala de microscopia possui 8 mesas com 35 aparelhos, cuja utilização será feita, respectivamente pelas disciplinas de Histologia, Microbiologia e Patologia. Por outro lado, as duas salas de anatomia servirão para a recepção de cadáveres, tratamento inicial e câmaras frias para sua conservação, além de um grande espaço destinado especialmente à dissecação dos corpos.

Tôdas as disciplinas: Histologia, Microbiologia, Patologia, Materiais Dentários, Protese dentaria Dentística restauradora e Endodontia, terão seus laboratórios especiais na Faculdade de Odontologia. Ainda este ano, conforme esclareceu o dr. Mário Leite Braga, os corpos de indigentes não-reclamados (fonte básica exclusiva) no município e de cidades vizinhas, e também aquêles adquiridos pela escola junto a Faculdades de Medicina da região, servirão para os estudos dos futuros odontólogos que concluirão aqui seus estudos.

MAIS MULHERES

Titular das cadeiras de Anatomia e Histologia, o dr. Mário Leite Braga, além de coordenador do curso de Odontologia da APEC, é licenciado em Pedagogia, sendo ao mesmo tempo, orientador educacional com cursos de especialização em Anatomia e Histologia, realizados em Institutos Isolados de Ensino Superior de Odontologia.

Ele fez uma pesquisa, no final do ano passado, entre os alunos de nossa Estado, do norte paranaense, sul de Mato Grosso e de Minas Gerais, para apurar a origem de tôda a clientela do curso de Odontologia. Nesse levantamento, constatou-se a presença de 52 mulheres, 48 homens e as seguintes idades: mínima, 18 e máxima, 37 anos.

O 1.o ano de Odontologia tem as seguintes disciplinas e cargas horárias semanais: Anatomia (para cada 2 teóricas, 3 aulas práticas) — Histologia (cada 2 teóricas, duas práticas) — Fisiologia (cada 1 teórica, 2 práticas) — Bioquímica (cada 2 teóricas 1 prática) — Materiais Dentários (cada 1 teórica, 2 práticas) — Dentística-Restauradora (cada 1 teórica, 2 práticas) — Estudos de Problemas Brasileiros (uma aula teórica por semana). As aulas de Educação Física são ministradas uma vez por semana, com práticas desportivas (para os homens futebol de campo e de salão); para as mulheres, basquetebol e Vôlei

O coordenador do curso está satisfeito com os resultados até agora obtidos e mostra-se otimista com relação ao futuro da Faculdade de Odontologia. Para o dr. Mário Leite Braga, êsse é o momento importante na vida da APEC: "Aqui, êsses moços terão as melhores instruções, tanto na prática como na teoria, e continuarão seus estudos dentro de um padrão moderno de ensino. Além do mais terão possibilidades de cursar pós-graduação em qualquer faculdade do país principalmente na USP".

OUTRAS DISCIPLINAS

No 2.o ano, o estudante de Odontologia da APEC terá as seguintes disciplinas: Dentística Operatória — Patologia buca-dental — Patologia e micro biologia — Farmacologia — Prótese dental — Odontologia Social e Preventiva. Já no 3.o ano, irá estudar estas disciplinas: Prótese dentária — Clínica dentária — Endodontia — Periodontia — Cirurgia-Odontológica.

Finalmente, o ultimo ano do curso, conta com as seguintes disciplinas: Trauma Clínica dentária — Odontologia — Terapêutica — Pediatria — Ortodontia e Odontologia Legal e Deontologia.

DECLARAÇÃO

Foi roubado do carro do Sr. Morishita uma pasta contendo:
1 talão de cheques Ouro do B. Brasil de Paranacity
1 talão de cheques do Banco Mercantil de Colorado
1 talão de cheques Banco América do Sul Umuarama
Titulo de Eleitor — Carteira de Identidade — de Motorista de Pescador de Saude e dois portes de Armas, etc.
9/13/14/02/75

FOTO SOLON
Reportagens fotográficas sociais, fotos aereas e industriais.
Lembranças de casamento e de aniversarios.
R. BARÃO DO RIO BRANCO, 114

O BRASIL MAIS FELIZ

A Conferencia Nacional dos Bispos quer enxugar muitas lágrimas e fazer o Brasil mais feliz, pois ontem começou a XII Campanha Nacional da Fraternidade.

Segundo Dom Ivo Loschieder, suas palavras — "Queremos anunciar a todos os quadrantes da Pátria, os púlpitos das grandes igrejas, as humildes capelas do interior, nas poderosas tribunas nos meios de comunicação social esta transformadora idéia — Somos todos Irmãos."

A CNBB, vai distribuir quarenta mil manuais da campanha, 15 mil discos Litúrgicos e 230 mil cartazes. Cada diocese vai recolher das igrejas, dinheiro, roupas, alimentos, remédios para dar aos pobres, e Dom Ivo no final de sua alocução disse: "Esperamos que nenhum brasileiro nesta quaresma, deixe de experimentar a alegria do pão partilhado."

CONVITE-MISSA

A esposa Maria de Souza Barbeiro, os filhos Dorinda Barbeiro Assad, Haydée Barbeiro de Paula, Aninha Barbeiro Guimaro, e José de Souza Barbeiro Neto, os genros Dr. Alberto Assad, Samuel de Paula e Oscar da Cruz Guimaro, a nora Tânia Guimaro Barbeiro, netos e bisnetos do sempre lembrado MANOEL DE SOUZA BARBEIRO, convidam parentes e amigos para a missa de 30.o dia que será celebrada em sua memória, dia 15 de fevereiro, às 19,30 horas na Capela do Lar dos Meninos — Padre Leão.

Antecipadamente agradecem a presença.

O Governo pediu economia de gasolina. O Alfa Romeo 2300 pode continuar o mesmo.

*Teste da revista "Quatro Rodas" – edição de abril de 1974.

No recente Congresso da Indústria Automobilística, o governo pediu carros mais econômicos. O Alfa Romeo 2300 desde março, quando foi lançado, atende a esse requisito: com um litro de gasolina, faz 11,2 quilômetros à velocidade de 60 km/h; 9,9 quilômetros à velocidade de 80 km/h; 8,9 quilômetros à velocidade de 100 km/h e 8,5 quilômetros à velocidade de 120 km/h.*
E mantém o luxo, o conforto e a segurança para cinco passageiros. Coisas indispensáveis a um automóvel, segundo os critérios Alfa Romeo.
O Alfa Romeo 2300 possui câmbio de cinco marchas; câmaras de combustão hemisféricas; carburador de duplo corpo, cujo segundo estágio só funciona juntamente com o primeiro nos altos regimes – tudo visando a maior economia de combustível, sem prejuízo de um alto desempenho.
O Alfa Romeo 2300, a 135 km horários, utiliza apenas a metade da sua potência.
Tudo isso é economia.
E segurança, representada pelos freios a disco nas quatro rodas – exclusivos nos carros nacionais; pela estrutura diferenciada; a coluna de direção não penetrante as travas nas portas traseiras, que asseguram despreocupação com as crianças. Só em segurança não se faz econômia no Alfa Romeo 2300.
Ele pode continuar o mesmo, pois é o carro de luxo mais econômico e seguro fabricado no Brasil.
Só você não pode continuar o mesmo: procure um concessionário Alfa Romeo e saiba toda a verdade sobre o carro de luxo mais econômico fabricado no Brasil.

Alfa Romeo 2300
Um Alfa Romeo de corpo e alma

RADICAR
— CONCESSIONARIO —

PRES. PRUDENTE — SP.
Trevo Rodoviário
Tel. 3-2669 — 3-4995
CAMPO GRANDE — MT
Av. 1.o de Maio, 1.20
Tel. 4-2176

EM MATERIAIS PARA CONSTRUÇÃO A MADEIREIRA MARACANÃ TEM A SOLUÇÃO

Completa linha de artigos para construção,
desde o produto mais simples até o mais sofisticado;
madeiras diretamente de suas industrias,
metais, sanitários, e de acabamento;
cal, cimento, tubos, manilhas e conexões.

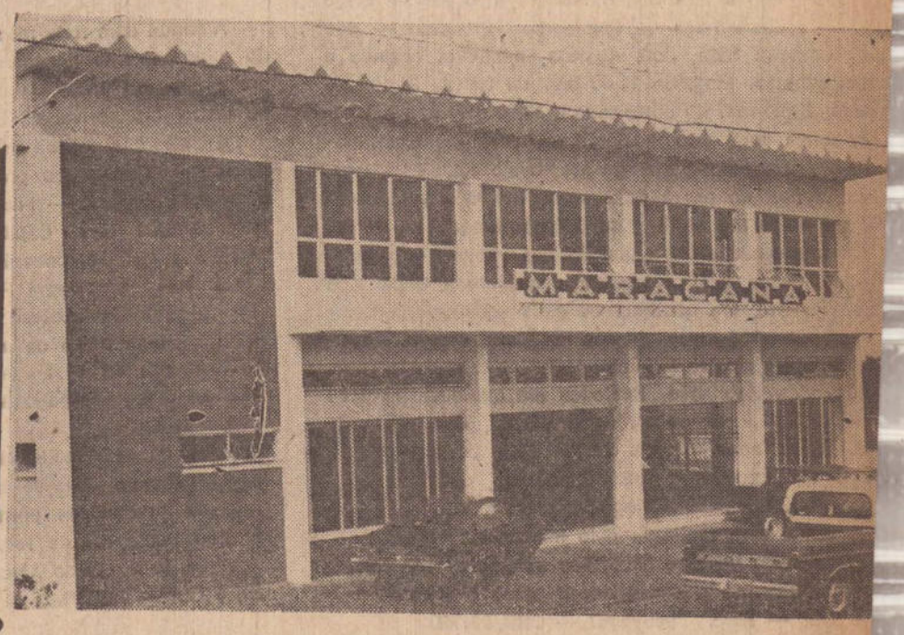

MADEIREIRA MARACANÃ LTDA.

R. Antonio Rodrigues 270 — Tel. 3-2200 — 3-3195 — 3-3906 — 3-5736 PRESIDENTE PRUDENTE

Edital de 2.o e ultimo Publico Leilão

Dia 13 de fevereiro de 1975 às 13,00 horas, na rua Joaquim Nabuco n.o 862 - Sto. Anastacio-Est. de São Paulo, João Alves Ribeiro, Leiloeiro Oficial, estabelecido na rua José Bonifácio, 209 — 5.o and. s|506, faz saber que devidamente autorizado por Delfin S.A. Crédito Imobiliário, Agente Fiduciário designado pelo Banco Nacional da Habitação, venderá, na forma da lei (Decreto-lei n.o 70 de 21.11.66 e regulamentação complementar — RC 58/67 RC 24/68 e RD 8/70 do BNH), em segundo e ultimo publico leilão, no dia e local acima referidos, o imóvel adiante descrito, de propriedade de Luiz Pedro de Mello e Dolores Morales de Mello para pagamento de divida hipotecaria em favor de Caixa Economica Federal Filial de São Paulo. Imóvel sito à rua Joaquim Nabuco n.o [illegible] — Sto. Anastacio São Paulo contem: 11,00 metros de frente por (20) vinte metros da frente aos fundos de ambos os lados, encerrando a area de 220 metros quadrados.

A venda será feita mediante pagamento a vista, podendo o arrematante pagar no ato como sinal, 20% (vinte por cento) do preço da arrematação, mais comissão de lei e o saldo restante no prazo impreterivel de 8 (oito) dias.

Os interessados na aquisição dos imóveis que serão leiloados, desde que pré-qualificados junto a Caixa Economica Federal — Filial de São Paulo em quaisquer de suas Agencias na Capital ou Interior entre os dias 23.01.75 e 04.02.75, poderão ter os seus lances financiados através do Sistema Financeiro da Habitação.

A venda será realizada pelo maior lance obtido.

O leiloeiro acha-se habilitado a fornecer aos interessados informações pormenorizadas sobre o imovel.

João Alves Ribeiro — Leiloeiro Oficial

23.01.75—25.01.75—13.02.75

Sindicato dos Trabalhadores nas Industrias da Construção e do Mobiliário

Assembléia Geral Extraordinária

EDITAL

Pelo presente edital ficam convocados todos os empregados, nas industrias de marcenarias, tapeçarias e colchoarias, desta cidade e dos municipios de nossa base territorial, para comparecerem a assembléia geral extraordinárias a realizar-se no próximo dia 16 de fevereiro de 1.975, às 13 horas, na séde do Sindicato à Rua Dr. Oleno Cunha Vieira n.o 324, Vila Maristela, Presidente Prudente, a fim, de deliberarem sôbre a seguinte ordem do dia:

1.o — Aprovação da ata da assembléia anterior;

2.o — Aprovação das reivindicações que serão exposta na assembléia, participação de novo reajuste salarial de todos os empregados dos setores acima citados;

3.o — Se aprovadas essas reivindicações, autorização para a Diretoria do Sindicato junto com a da Federação, para pleitear as reivindicações aprovadas na assembléia, por acôrdo ou atravéz de Dissidio Coletivo judicial;

4.o — Autorizar para que seja descontado em fôlha de pagamento a importância de Cr$ 15,00 de todos os empregados dos setores em fóco, seja ou não associados do Sindicato, para a nossa assistência social;

Observação:- Todos os empregados em fóco, associados ou não do Sindicato, poderão participar da assembléia e se na hora acima aprazada não houver "quorum" a mesma realizar-se-á então em segunda convocação duas horas após, pelos presente, com validade plena para todos os fins de direito, das decisões que forem tomadas pela casa.

Presidente Prudente, 12 de fevereiro de 1975.

LEONARDO AGOSTINHO

— Presidente do Sindicato —

Edital de 2.o Publico Leilão

Dia 27 de fevereiro de 1975 às 13,:00 horas na Rua Getulio Pinheiro, 257 — V. Goulart — Presidente Prudente — S. Paulo PAULO DE TARSO ALVES RIBEIRO Leiloeiro Oficial estabelecido à Rua 24 de Maio, 276 — 7.o andar conj. 71 — tel. 33-2607, nesta cidade, faz saber que devidamente autorizado por DELFIN S.A. Crédito Imobiliario. Agente Fiduciario designado pelo Banco Nacional da Habitação, venderá, na forma da lei(Decreto-Lei n.o 70 de 21/11/66 e regulamentação complementar — RC-58/67 — RC-24/68 — RD-8/70 do BNH) em Segundo e Ultimo Publico Leilão, no dia, hora e local acima referidos, o imóvel adiante descrito, de propriedade de João Santana e Luiza Brancaylion Santana para pagamento da divida hipotecaria em favor de Caixa Economica Federal Filial de São Paulo.

Imovel sito à Rua Daniel Martins, n.o 181 — Lt. 8 Q.4 — V.Lucia Itada — Presidente Prudente — São Paulo. Contem: Sala, dois quartos, banheiro, cozinha e terraço coberto. Medindo 11,00 ms. de frente, 24,50 de um lado, 23,50 ms. do outro lado e 10,60 ms. nos fundos.

A venda será feita mediante pagamento à vista, podendo o arrematante pagar no ato, como sinal 20% (vinte por cento), do preço da arrematação e o saldo restante no prazo impreterivel de 8 (oito) dias.

Os interessados na aquisição dos imóveis que serão leiloados, desde que pré-qualificados junto a Caixa Economica Federal, em qualquer de suas agencias na Capital ou no Interior, entre os dias 08.02.75 e 20.02.75 poderão ter os seus lances financiados através do Sistema Financeiro da Habitação, limitados em qualquer hipotese 90% (noventa por cento) da avaliação, com prazo de até 20 (vinte) anos a juros de 7% (sete por cento) ao ano. O que exceder o valor financiado, deve ser pago à vista pelo arrematante, logo após o leilão.

A venda será realizada pelo maior lance obtido.

O Leiloeiro acha-se habilitado a fornecer aos interessados informações pormenorizadas sobre o imóvel.

CBI — 9453 966/1667 — CHB/22.760

São Paulo, 08 de fevereiro de 1975

Paulo de Tarso Alves Ribeiro — Leiloeiro Oficial

08/02/75-13/02/75-27/02/75

CARONA

— Ei Tonico, como foi o seu desfile de Carnaval.
— Acabei não desfilando.
— Ué, porque?
— O pessoal da Escola de Samba queria que eu desfilasse com a fantasia de um tal de Andrógino. Se fosse a do Ambrósio ainda vá.

= = ★ = =

Coisas da vida. Enquanto os foliões foram a Igreja tomar cinzas, os garis da Prefeitura foram a rua limpar poeira, cacos de vidro, papel velho e outros objetos impublicáveis.

= = ★ = =

— Estão falando que com 3 gols que marcou, Rivelino já pagou o seu próprio passe.
— Quer dizer então que, na base de 1 bi por gol, o César para se pagar, não vai precisar marcar nenhum gol.
— Não entendi sua matemática.
— Ora, ele não custou apenas 500 mil?

= = ★ = =

Um louco tira um relógio do bolso e joga no lago. Ao vê-lo fazer aquilo, outro pergunta:
— Porque voce jogou o relógio na agua?
— Pra ver se ele nadava.
— E você deu corda?
— Não.
— Então, como é que você queria que ele nadasse?

= = ★ = =

— Meu filho, os meninos bem-educados nunca escolhem os maiores pedaços.
— Ah, é? Quer dizer que os maiores pedaços ficam para os mal-educados?

= = ★ = =

— Já comprei cinco vidros de seu regenerador de cabelos, mas até agora não deu certo!
— Esquisito. Não compreendo o porque...
— Mesmo assim me de outro vidro. Será o último que tomarei...

= = ★ = =

Dois loucos se preparam para fugir do hospicio:
— Vá ver se o portão está fechado para pularmos o muro!
Quando o outro vem de volta:
— Não dá para pularmos o muro.
— Ué, mas por que?
— Ora o portão está aberto...

= = ★ = =

— Por que voce gosta de sentar na ultima fila numa comedia?
— Quem ri por ultimo, ri melhor!

= = ★ = =

A MAIOR BOBAGEM E' CONTAR UMA HISTORIA DE ARREPIAR OS CABELOS A UM CARECA!

= = ★ = =

Um bêbado pergunta ao outro:
— Ei, a-aquilo é a lua ou o sol?
— Não sei, não dou daqui...

= = ★ = =

PROVERBIO DO DIA: — NEM TUDO QUE RELUZ E' GASOLINA

= = ★ = =

— Ué, por que você vai enviar esta carta em branco?
— E' que meu amigo que vai recebe-la é analfabeto.

Segundo e ultimo Publico Leilão

Dia 28 de fevereiro de 1975 às 10,00, na rua Martin Francisco n.o 168 parte da data 9 — Qd. 7 — Regente Feijó — São Paulo.

PAULO DE TARSO ALVES RIBEIRO, Leiloeiro Oficial, estabelecido à Rua D. José de Barros 177 — 7.o and. — conj. 701 — tel. 32-0044 — 34-9608, nesta Cidade, faz saber que, devidamente autorizado por DELFIN S.A. — Crédito Imobiliario. Agente Fiduciário designado pelo Banco Nacional da Habitação, venderá, na forma da lei (Decreto-Lei n.o 70 de 21.11.66 e regulamentação complementar — RC-58/67 — RC-24/68 — RD 8/70 do BNH) em Segundo e Ultimo Publico Leilão, no dia, hora e local acima referidos, o imóvel adiante descrito, de propriedade de DINO JOSE' GONÇALVES e JACI GOMES GONÇALVES para pagamento da divida hipotecaria em favor de CAIXA ECONOMICA FEDERAL — FILIAL DE S. PAULO.

Imovel sito à Rua Martin Francisco n.o 168 — parte da data 9 — Qd. 7 — Regente Feijó São Paulo. Contem: sala, 2 quartos, copa cozinha e terraço coberto. Medindo 10,00 ms de frente e fundos, por 50,00 ms da frente aos fundos de ambos os lados, encerrando a area de 500,00 ms2.

A venda será feita mediante pagamento a vista, podendo o arrematante pagar no ato, como sinal, 20% (vinte por cento), do preço da arrematação e o saldo restante no prazo impreterivel de 8 (oito) dias.

Os interessados na aquisição dos imóveis que serão leiloados, desde que pré-qualificados junto a Caixa Economica Federal — Filial de São Paulo, em quaisquer de suas Agencias na Capital ou no Interior, entre os dias 09|02|75 e 21|02|75, poderão ter os seus lances financiados através do Sistema Financeiro da Habitação, limitados em qualquer hipótese a 90% (noventa por cento) da avaliação, com prazo de até 20 (vinte) anos a juros de 7% (sete por cento) ao ano. O que exceder o valor financiado, deve ser pago à vista pelo arrematante, logo após o leilão.

A venda será realizada pelo maior lance obtido.

O Leiloeiro acha-se habilitado a fornecer aos interessados informações pormenorizadas sobre o imóvel.

São Paulo, 09 de fevereiro de 1975

Paulo de Tarso Alves Ribeiro — Leiloeiro Oficial

UNI e CBI — 9452

09.02.75-13.02.75-28.02.75

972/2609 — CHB/21.762

TRÊS ASSALTAM UM MOTORISTA MAS UM DELES DEIXA PISTA

JOÃO SANCHES MARTINS
Correspondente

SANTO ANASTACIO — Por volta das 4h30 da madrugada de terça-feira, tres elementos dirigindo-se ao ponto de taxi n. 1, na praça Ataliba Leonel solicitaram ao motorista Manoel Cardoso que os conduzissem até Presidente Bernardes.

Na altura do Km. 580, da Raposo Tavares, os desconhecidos pediram ao motorista que estacionasse o veiculo. Um deles sacando de um revolver afirmou que era um assalto, exigindo-lhe todo o dinheiro que possuia e o seu automóvel. Diante daquela intenção, Manoel Cardoso tentou reagir e um dos assaltantes disparou 4 tiros, sendo que dois atingiram-no no abdomen e nas costas. Em seguida os assaltantes levaram toda a féria do motorista e fugiram com o seu carro.

Passadas algumas horas a policia encontrou o Opala, abandonado num desvio de terra, entre Presidente Bernardes e Alvares Machado, encontrando em seu interior dos projeteis e uma bolsa contendo vários documentos de um dos assaltantes, cujo nome vem sendo mantido em sigilo para facilitar as diligencias. O inquerito está sendo elaborado pela Delegacia de Policia de Presidente Bernardes. A ocorrência foi atendida pelo delegado dr. Lelio Ferraz de Siqueira Filho, investigador Rodolfo Aneaz, escrivães Decio Gueirado e João Machado Filho, bem como pelos soldados Edezio, Martins e Valdovino.

Manoel Cardoso que reside há muitos anos em Santo Anastácio, trabalha com um Opala amarelo, tendo sido internado em estado grave na Santa Casa de Presidente Prudente, estando já fora de perigo.

Ação Social e Educacional Creche "Walter Figueiredo (A.S.E.C.)

Reg. 198 — LA 3 — de Registro Civil das Pessoas Juridicas — 19 de março de 1973
Utilidade Pública Municipal — Lei n.o 1285/29/05/68
Inscrição no Conselho Municipal de Obras e Assistencia Social de P. Prudente - 12 de agosto de 1968 n.o 25
Conselho Estadual de Auxilios e Subvenções — Reg. n.o 1382 de 11/08/66
Utilidade Pública pelo decreto n.o 31 — Datado de 18 de julho de 1972
Rua Reverendo Coriolano, 255 — Cx. Postal, 1609 — 19.100 — PRES. PRUDENTE — E.S. Paulo

BALANÇO GERAL DO ATIVO E PASSIVO, ENCERRADO EM 31 DE DEZEMBRO DE 1974

ATIVO			PASSIVO	
DISPONIVEL:			NÃO EXIGIVEL:	
Caixa	161,23		Patrimônio Liquido em 31.12.1973.	409.801,05
Bancos	5.394,71	5.555,94	Aumento verificado em 1974	40.835,62
IMOBILIZADO:				
Imóveis	27.200,00			
Construções-edificios	310.383,43			
Construções-galpões andamento	22.150,40			
Construções - 120m muros	6.817,50			
Equipamentos mobiliários	78.529,40	445.080,73		
TOTAL		450.636,67	TOTAL	450.636,67

DEMONSTRAÇÃO DA CONTA DE RECEITAS E DESPESAS EM 31 DE DEZEMBRO DE 1974

DESPESAS			RECEITAS	
Ordenados atendentes crianças	18.381,60		Aluguel Sesi	17.505,13
INPS	5.028,74		Pró-menor São Paulo	58.800,00
FGTS	1.593,45		Carnet e outras doações	11.656,99
PIS s/ folha de pagamento	141,23		Verbas C.N.O.A.S.	10.000,00
Agua e esgoto	1.555,75		Reemb. luz e limpesa - Mobral	1.060,00
Despesas c/ encanador	165,00		Doação Club das Mães	1.000,00
Telefone e correio	1.772,02		Rec. lista doação p/construção	4.700,00
Impr. e materiais de escritorio	4.305,82		Renda festa Coca-cola	28.543,93
Despesas com gaz	1.721,33		Doação em dinheiro	4.650,00
Despesas com farmácia	5.391,96		Doação em gen alimenticios	19.156,18
Impostos e taxas	78,96		Doação em vestuário e calçados	6.817,87
Imposto predial	1.386,70		Doação mat. p/ constr. muro	2.020,00
Doações mat. p/constr. Muro	2.020,00		Doação passagens Empr. Andorinha	151,00
Doação alimentos Calç. e vestuário	26.223,85			
Desp. c/ alimentação e mat. limpesa	34.431,04			
Desp. c/ cobrança canet	619,00			
Despesas diversas	3.646,64			
Desp. c vestuário e calçados	9.675,19			
Viagens e condução	1.262,63			
Reparos e construções	2.119,70			
Taxa lux — Cia E. Caiuá	3.698,97	125.219,58		
Superavit n/ exercicio		40.835,62		
TOTAL		166.055,20	TOTAL	166.055,20

Presidente Prudente, 31 de dezembro de 1974.

IRMÃ BERNARDINA AGIUS
Presidente

AURELIO DIAMANTE
Tec. Contabilidade
CRC. n.o 32.866

2.º CADERNO

O IMPARCIAL

Presidente Prudente — (Quinta-feira) — 13 de fevereiro de 1975

Diretor Presidente — ROBERTO SANTOS
Diretor Responsável — MÁRIO PERETTI
Diretor de Redação — ADELMO S. R. V
EDITORA "IMPRENSA" LTDA.
REDAÇÃO OFICINA E CLICHERIA
RUA SIQUEIRA CAMPOS, 600

Inesperadamente o carnaval ressurgiu em Presidente Prudente, como há muitos anos não acontecia. O grande espetáculo para o povo foi a presença de maior numero de escolas de samba nos dois desfiles promovidos, além da presença, na segunda-feira da Escola de Samba de Tupã. Com os "Malacos" (fotos acima) Prudente conta com um magnífico espetáculo de exportação. Nascida de iniciativa de um pequeno grupo de jovens frequentadores do Tenis, em 1971, a escola ganhou extraordinária dimensão, este ano, com um espetáculo de encher os olhos. (Fotos de Florindo Orbolato)

Em Prudente êste foi o melhor Carnaval dos ultimos anos

Esbanjando categoria esta mulata do "Unidos" foi pessoalmente uma atração

O carnaval de rua em Presidente Prudente não fugiu aos seus propositos. Reuniu milhares de pessoa simples, residentes nos bairros. A chamada "alta sociedade" preferiu ficar em casa assistindo, pela televisão, os desfiles das escolas de samba do Rio e de São Paulo, aguardando assim, o inicio dos bailes em seus clubes — Tenis e Prudentina.

Por volta das 23 horas as ruas já estavam vazias e a festa popular do Ginásio de Esportes passava a receber um publico de aproximadamente quatro mil pessoas.

Para Raimundo dos Santos, um dos que, com o velho "Sombrinha" há 20 anos tenta formar uma escola de samba em Presidente Prudente, "sem o povo nas ruas não existe carnaval".

Dirigentes das agremiações sociais da elite tambem concordam com isso, tanto é que poucos vieram as ruas para aplaudir a escola "Malacos do Tenis", classificada em primeiro lugar. Já a Unidos do Jardim Paulista recebeu grande manifestação do povo, o mesmo ocorrendo com a Mandrake, a terceira colocada.

Na platéia, d. Maria Nunes de Abreu, com os seus 74 anos e apoiada numa muleta chorou várias vezes ao ver "os meus meninos sambarem como gente de Deus".

cer mesmo aos "Unidos". "As cabrochas do Unidos gingam enquanto os do Malacos parecer estar dançando o ie-ie-ie", disse um músico que acompannava o desfile.

Mas o segundo lugar parece que não [illegible] os integrantes da "Unidos", conforme disse um de seus dirigentes: "Viemos às ruas prudentinas pela primeira vez. E' verdade que nos preparamos e isso é só o começo porque pretendemos dar à cidade a mais autêntica das escolas de samba, se depender do nosso esforço e do apoio que obtivermos daqui para a frente. Este segundo lugar é uma honra para uma escola que desfila pela primeira vez".

AFIRMAÇAO INFELIZ

Muita gente considerou infeliz a declaração feita no palanque por um dos dirigentes dos "Malacos", ao afirmar que sua escola não precisa do dinheiro do prêmio, estando ali apenas para abrilhantar o carnaval. Essa declaração foi considerada como ofensiva as demais escolas presentes.

Alguns jornalistas são da opinião de que o sistema da classificação deve ser diferente para não causar prejuizos às escolas, como ocorreu este ano. A bateria do Unidos estava excepcional e contava com cabrochas autênticas e melhores passistas.

Para competir com as mulatas os "Malacos" tiveram suas réplicas à altura.

Esta mulata é do "Unidos do Jardim Paulista" e gingou a valer

O MELHOR CARNAVAL

As pessoas ouvidas pela reportagem deste jornal, com algumas excessões, é claro, foram unânimes em destacar a animação do carnaval este ano em Presidente Prudente. O fim daqueles interminaveis desfiles de automoveis e caminhões pelo centro com a oportuna interdição das ruas centrais, a ausência dos banhos de Agua, o clima de tranquilidade existente e a presença das escolas de samba, contribuiram para dar à cidade quatro dias realmente festivos.

Nos salões, onde a festa se limitava nos anos anteriores, a animação foi total no Tenis, na Prudentina e no Ginásio de Esportes.

"Parece que o povo quiz explodir alguma coisa que carrega dentro de si e optou por esta manifestação que é a mais pacifica do povo brasileiro" observou um cidadão que assistia o desfile das escolas na Maffei.

MALACOS, MUITO LUXO; UNIDOS, A BOSSA

A classificação, em primeiro lugar, da escola "Malacos do Tenis" não teve a maioria dos aplausos da população e isto ficou muito claro durante o desfile. Reconheceram o luxo da indumentaria da escola pertencente à tradicional agremiação e até da sua bateria. Mas a "bossa" parecia perten

A Escola "Bico de Ouro" nem foi classificada, apesar de desfilar há mais de 10 anos em nossa cidade, tendo sido a principal concorrente dos "Malacos" nos anos anteriores. Seus integrantes inicialmente se revoltaram mas um dos dirigentes conseguiu acalmá-los. Possivelmente não voltem a desfilar, alegando falta de recursos.

RIFIFI ENTRE AS ESCOLAS

Os dirigentes da "Malacos do Tenis", declararam no domingo, após a violenta briga com o pessoal da "Bico de Ouro", que a escola não voltaria a desfilar. Segundo Nelson Pinheiro, o policiamento era insuficiente para conter outras possiveis escaramuças. Entretanto depois de uma reunião a diretoria decidiu que os Malacos voltariam às ruas se fosse aumentado o dispositivo policial. Seus mentores recorreram ao prefeito Walter Lemes Soares e este ao Comandante do 18.o Batalhão da Policia Militar. Findo o desfile todos os integrantes da escola do Tenis entraram imediatamente em veiculos deixados nas proximidades e se retiraram.

AS VERSÕES

Nelson Pinheiro, apitador dos Malacos garante que a briga começou por que os rapazes da "Bico de Ouro" provocaram as moças dos Malacos. Já Valdecir dos Santos, presidente da Bico de Ouro explica que tudo se originou de um chute que um dos integrantes dos Malacos acertou numa garota de seis anos, filha do apitador da Bico de Ouro mas que se destinava a outra pessoa.

Avisado da ocorrência, o pai da menor (esta foi internada na Santa Casa em virtude do ponta-pé) se revoltou atingindo Walter Maciel, vice-diretor social do Tenis que tentava apaziguar os ânimos. Ele foi atingido por um possante soco no olho direito, causandolhe profundos cortes (Maciel usava óculos, como de costume).

CLASSIFICAÇÃO

A Escola Malacos do Tenis recebeu Cr$ 3.000 pela sua classificação.

A segunda colocada — Unidos do Jardim Paulista — ficou com Cr$ .. 1.500 e a terceira — Mandrake — recebeu Cr$ 1.000. Os tres únicos carros alegóricos que desfilaram ganharam respectivamente Cr$ 1.000 (oferecido por uma empresa de aviação); Cr$ 500, de um dos diretores do Frigorifico Bordon e Cr$ 300 do prefeito Walter Lemes Soares. O velho Sombrinha, o primeiro a formar uma escola de samba em Presidente Prudente — há 20 anos — recebeu apenas uma manifestação da comissão organizadora.

O AMOR TRANQUILO

No Ginásio de Esportes a animação foi total e como as baterias das orquestras não paravam para não perder a animação, alguns casais deitaram-se nos cantos da quadra do Ginásio, certos de ali estarem seguros para as trocas de amor.

DENUNCIA SOBRE LANÇA-PERFUME

A denuncia da montagem de uma fabrica clandestina de lança-perfume, mobilizou no sabado varios policiais que resolveram efetuar investigações nos clubes. Tudo começou quando num baile realizado na sexta-feira, alguem desconfiou da presença da substancia e procurou os fornecedores.

Diante disto, um investigador lembrava o artigo 10, da portaria baixada pelo Delegado Titular do Municipio: "E' vedado o uso de lança-perfume, conetes de isopor, pos liquidos e não volateis e quaisquer outras substancias capazes de irritar ou molestar, ficando sujeito o infrator à apreensão dos recipientes, sem prejuizo do processo por infração do artigo 65 da Lei das Contravenções Penais".

Investigadores foram encarregados de trabalhar no caso, mas um deles preferiu revelar que a punição de possiveis usuarios não seria facil. Ficaram entretanto na expectativa, notadamente porque o denunciante explicou que se tratava de um produto de pessima qualidade ainda mais prejudicial à saude.

O carnaval passou. Se havia ou não fabricantes, ninguem ficou sabendo. E se o lança-perfume voltou a ser usado nos clubes, melhor agora deixar pra lá.

Isto todavia deve servir de exemplo para se impor um rigor maior vigilancia em nosso proximo carnaval.

(CONTINUA NA ULTIMA PAGINA)

Assaltantes invadem empório

Eram 10h30 de terça-feira. A Rua Casimiro Dias estava um pouco movimentada e numa fabrica de laticinios ao lado, diversos funcionarios realizavam o seu trabalho normal. Isto porem não amedrontou tres malfeitores que estavam dispostos a fazer novas vitimas.

E os tres, dois deles menores de idade segundo testemunhas, entraram decididamente no emporio numero 1098, daquela rua. La se encontravam o proprietario, Pedro Pelosi e sua filha. Os assaltantes armados de revolveres, sequer deram explicações. Desferiram violento golpe no rosto do comerciante e em seguida se apoderaram de todo o dinheiro do caixa e o cheque numero, 398138, do Banespa, no valor de Cr$ 175,00.

Enquanto o Sr. José Pelosi era socorrido, os assaltantes empreendiam fuga a pé e a policia foi avisada. E' a terceira vez que o comerciante é assaltado e ontem êle lamentava a proliferação da deliquencia, notadamente a juvenil em em nossa cidade.

Alem de tudo isto, recentemente caranguejeiros tentaram furtar seu automovel da garagem, só não o conseguindo porque foram descobertos e fugiram. Ele foi apenas um entre dezenas de outros cidadãos vitimas da sanha indiscriminada do banditismo crescente em Presidente Prudente.

CURSOS DA UNIFORT

Com promoção da Associação Comercial e Industrial e Prefeitura Nunicipal de Presidente Prudente, terão inicio no dia 25 de fevereiro próximo, os cursos ministrados pela Unidade Móvel de Formação e Treinamento do SENAC de São Paulo

Os cursos, que terão a duração de 15 dias úteis, serão ministrados por professores de São Paulo com cursos das áreas de Escritório, Comunicação e Propaganda e Hospitalidade. Os cursos terão horários diurnos e noturnos com vagas limitadas.

Serão ministrados cursos de:

Recepcionista Comercial

Introdução aos Serviços Gerais de Escritório

Técnicas de Composição de Cartazes e Ilustração

Aperfeiçoamento de Garçon e Barman

Preparação de Coquetéis e Batidas

Preparação de Canapés

As informações para os referidos cursos poderão ser obtidas na Associação Comercial, à r. Siqueira Campos, 602 — 1.o andar — Fone .... 3-2842.

AULA INAUGURAL DO ESQUEMÁ NÁ CIDADE DE ADAMANTINA

O ESQUEMA VESTIBULARES DE PRES. PRUDENTE celebrou convênio com o Instituto de Educação Madre Clélia de Adamantina, para o funcionamento a partir deste ano naquela cidade da alta paulista, dos cursos de 2.o grau e cursinho preparatório aos exames vestibulares para as áreas biomédicas, tecnológica e de ciências humanas.

A aula inaugural será ministrada sábado próximo, dia 15, às vinte horas, nas dependencias do IE Madre Clélia, em Adamantina, quando estarão presentes os professores daquele educandário, alunos, convidados e a equipe tecnico-pedagógica e docente do Esquema.

Segundo informações da administração do Esquema, as aulas do 2.o grau, em Adamantina terão o seu inicio no próximo dia 17, coincidentemente com o inicio do ano letivo dos cursos de 1.o e 2.o graus do Esquema em Presidente Prudente.

As aulas do curso preparatório aos exames vestibulares, tanto em Adamantina como em Presidente Prudente, iniciar-se-ão no dia 3 de março.

A policia e o Reporter

Encarregado de cobrir o desfile das escolas de samba domingo a noite, um reporter deste jornal se surpreendeu com a atitude tomada por dois soldados da Policia Militar. Após realizar algumas entrevistas, êle conversava com o presidente da Bico de Ouro sobre os desentendimentos havidos entres seus rapazes e os da Malacos do Tenis.

Mas apesar da pista estár completamente livre defronte ao palanque porque a escola seguinte ainda se encontrava distante cerca de dois quarteirões, o jornalista foi convidado a se retirar. "Ei, o senhor vá fazer suas anotações fora daqui". Como o entrevistado tinha pressa e, portanto, a entrevista exigia rapidez, nosso funcionario protestou precisando dirigir-se a outro miliciano explicando o que estava fazendo no local.

Este segundo soldado porem, mandou que o reporter se dirigisse a um terceiro soldado o que foi feito. O PM tambem pareceu alheio à missão do rapaz, ou de qual quer reporter. Exigiu-lhe suas credenciais e as teve imediatamente. Mas nem diante disto se convenceu explicando que "pra ficar aqui voce precisa estar credenciado pela comissão organizadora".

Oras ,a comissão não pretendeu credenciar nenhum jornalista para trabalhar na área. Todos, indistintamente, desde que documenados pelos seus jornais, tinham livre acesso, como aconteceu no desfile do domingo a noite. Entretanto, mesmo laconicamente, nosso reporter foi procurar o presidente da comissão organizadora, mas ninguem no palanque conhecia a medida apontada pelo miliciano.

Por uma questão de ética e não desejando discutir com o soldado que sem duvida ainda não sabe o que é uma credencial jornalistica e porque o jornalista realiza suas entrevistas o rapaz se retirou subindo ao palanque. Enquanto isto porem, varias pessoas permaneciam na pista chegando inclusive a atrapalhar a visão do juri.

Ninguem desconhece o eficiente trabalho realizado por nossa policia. Entretanto, alguns milicianos deveriam saber que, como êles, o reporter encarregado de uma missão necessita de liberdade para não ser prejudicado. E nosso enviado estava devidamente credenciado pelo jornal.

Conforme explicação da propria comissão organizadora, não havia necessidade nenhuma do credenciamento de Jornalistas por ela. Diante disso, preferimos admitir que o cansaço fisico e a teimosia de muitos expectadores tenham comprometido o bom senso dos dois policiais. Não encontramos outra explicação.

ORAÇÃO AO DIVINO ESPIRITO SANTO

Tu que me esclareces em tudo, que iluminas todos os caminhos, para que eu atinja meu ideal. Tu que me das o dom Divino de perdoar e esquecer o mal que me fazem que em todos os instantes de minha vida estas comigo quero neste curto diálogo agradecer-te por tudo e confirmar uma vez mais que não quero separar-me de Ti. Por maior seja a ilusão material, não terá o mínimo da vontade que sinto, de um dia estar contigo e todos os meus irmãos na gloria perpetua.

Agradeço-te uma vez mais.

— (A pessoa deverá fazer esta oração 3 dias seguidos sem fazer o pedido. Dentro de 3 dias será alcançada a graça por mais dificil que seja)

O.S.M.

MECANOGRAFIA

EMDI LTDA.

Fotocópias, cópias, apostilagens, desenhos, posters e áfins.

Serviços de entrega à domicílio

Rua Dr. Gurgel, 198 - Fone, 3-4029

PRONTO ATENDIMENTO UROLOGICO

Doenças do aparelho urinário de adultos e crianças

DIA/NOITE

DR. ANTONIO ASSIS PEIXOTO

RUA DR. JOSE' FOZ, 755

FONES: CONS.: 3-4010

RESID.: 3-5623

SEM PALAVRAS

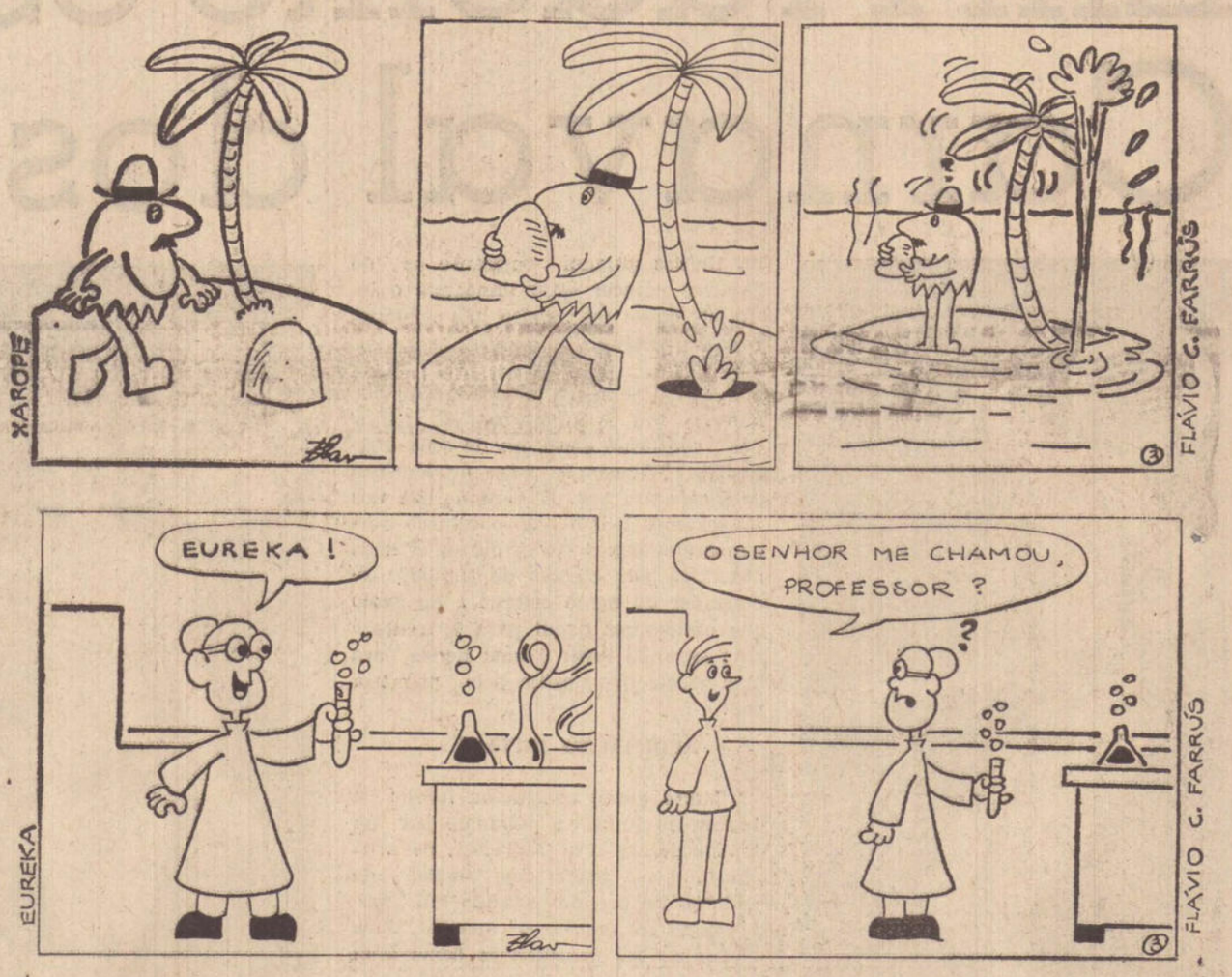

QUANDO O CONSÓRCIO É FORD

A GARANTIA É BUCHALLA S.A

A linha é FORD, o Revendedor é BUCHALLA S.A.e voce vai se inscrever no CONSÓRCIO NACIONAL FORD. Por lance ou por sorteio coloque um FORD em sua garagem. Faça já sua inscrição e prepare-se para a próxima assembléia.

NOSSA TRADIÇÃO INDICA A CERTEZA DE UM GRANDE NEGÓCIO

CONSÓRCIO NACIONAL Ford

BUCHALLA S.A Rua Dr. José Fóz 420 - Fone 32214

Plante e cultive uma árvore.
Ela é o pulmão da natureza.

A mais gostosa

BALAS E DOCES BRANIPO PRODUTOS DE QUALIDADE

Já no Supermecado CARVOEIRO — pedidos pelo fone 3-4279

CONHEÇA ANTES O PREÇO DA "CONTA-MEC"!

Av. Washington Luiz, 123/133 - PRESIDENTE PRUDENTE-Sp. - Av. 14 de Julho, 302 - CAMPO GRANDE-Mt.

UM MORTO E 21 FERIDOS NAS ESTRADAS DA ALTA SOROCABANA

Presidente Epitácio, Presidente Bernardes, Santo Anastácio e outras cidades da Alta Sorocabana, tiveram um carnaval bastante calmo segundo seus promotores e as autoridades policiais. Em Presidente Venceslau a policia conseguiu capturar uma dupla de ladrões que agia na cidade desde o ano passado dando prejuizos de dezenas de milhares de cruzeiros a vários moradores. Tratam-se de José Alves de Souza e Justino Ribeiro, ambos de 20 anos. Eles resolveram estender sua série de furtos e assaltos durante os festejos mas foram identificados.

Apesar dos altos preços dos aluguéis cobrador por proprietários de casas de campo no balneário de Martinópolis, quase todas elas foram ocupadas por turistas. Em Presidente Epitácio o esporte preferido foi a pesca efetuada por visitantes que ainda permanecem na área, segundo os proprietários dos restaurantes. O maior problema alegado foi a falta de peixe em alguns estabelecimentos, pois é permitido apenas o uso de caniços nesta época.

Presidente Prudente teve segundo se acredita o carnaval que mais exigiu das autoridades policiais. Uma série de assaltos, furtos, arrombamentos, colisões de veículos e atropelamentos, alem de agressões fisicas por foliões muito exaltados ainda continua mobilizando a PM e o corpo de investigadores.

Segundo os levantamentos, a maioria dos assaltos foram praticados e mão armada e por menores.

Mas a partir de agora a preocupação maior está com a Policia Rodoviária porque muita gente continua nas cidades da região e somente no fim de semana deverá retornar às suas localidades de origem. Até a manhã de ontem uma pessoa havia morrido e 21 receberam ferimentos, e a maioria delas ainda se encontra internada em estado grave.

OS ACIDENTES

Na manhã de sábado, 9 pessoas ficaram feridas quando o Opala, placa, AB-6362, de Campo Grande, conduzido por João Roberto Dassan e o Chevette, DX-0824, de São Paulo, se chocaram frontalmente. O acidente ocorreu na rodovia Raposo Tavares, altura do Km. 647. O primeiro veiculo ao fazer uma ultrapassagem em local improprio, deu com o segundo e ambos convergiram para o mesmo acostamento.

Outra colisão frontal aconteceu domingo a tarde no Km. 64, da SP-.. 425, envolvendo o Volks, TB-1333, de Presidente Prudente o Opala, DI, 6354 de São Paulo. A condutora do Volks, Maria Laide Araujo, sem habilitação teria sido a causadora do acidente, porque ela avançou pela pista contrária, atingindo o Opala dirigido por Sa de Tanaka. Ficaram feridos, Maria Laide, Regina Celia Baba, Isaque Baba e Edson Baba.

As 22 horas de domingo, José Celso Segle, condutor do Corcel, placa, .. 6847, de Umuarama, recebeu ferimentos graves, quando desgovernado na estrada Taciba-Rancharia chocou-se violentamente contra um barranco.

Na rodovia Raposo Tavares, acesso de Presidente Epitácio, um cavalo se encontrava na pista. Sadao Saito, que desenvolvia grande velocidade no seu Opala, placa, TQ-1569, de Presidente Venceslau, não conseguiu desviar do animal e atropelou-o. Sadao recebeu ferimentos graves.

Na SP-351, o Volks, ZL-2968, de Araraquara, capotou ferindo seu motorista, Vespasiano Sampaio Veiga. A ocorrência verificou-se às 10h20 de domingo. No Km. 633, da Raposo Tavares, as 15h30 do mesmo dia, duas pessoas foram atropeladas. Tratam-se de Alberto Pesarro e João Zacaro que desceram do Volks, BO-5279, de São Paulo para corrigir um defeito mecânico e foram colhidos por outro Volks, o de placa, SI-4006, de Pelotas, Rio Grande do Sul, conduzido por Luigin do Dalasta que tambem recebeu ferimentos.

No Km. 38, da SP-351, municipio de Rancharia, o Volks, NE-0176, de Nova Esperança, Paraná desgovernou-se na pista e capotou. O motorista, Massaro Takahara e os passageiros, Terezinha Tame e Antonio Celso, receberam ferimentos graves. O garoto Sergio Tame Takahara, de 10 anos, faleceu.

ORAÇÃO DAS 13 ALMAS

Oh! minhas 13 almas Benditas sabidas e entendidas a vós peço, pelo amor de Deus, atendei o meu pedido. Minhas 13 almas benditas sabidas e entendidas a vós peço pelo sangue que Jesus derramou atendei o meu pe[illegible] pela gotas de suor que Jesus derramou de seu sagrado Corpo atendei [illegible] Meu Senhor Jesus Cristo que a Vossa proteção me cubra com os braços me guarde no Vosso Coração e me proteja com os Vossos Olhos. Os Deus de bondade vós sois meu advogado na vida e na morte. peço-vos que atendeis os meus pedidos e me livrais dos males e dai-me sorte na vida. Segui meus inimigos, que olhos do mal não se vejam, certai as forças dos meus inimigos.

Minhas 13 almas benditas sabidas e entendidas, se me fizer alcançar estas graças (pede-se as graças), ficarei devota de vós e mandarei publicar esta oração mandando também rezar uma missa.

Reza-se 13 Pai Nosso e 13 Aves Marias, 13 dias, publicação da novena por graças alcançadas.

I.D.M.

LETRAS DE CÂMBIO
GUARANY
A SEGURANÇA DE LUCRO CERTO

COMPANHIA PAULISTA DE SEGUROS
FUNDADA EM 1906
Confie seu Seguro a um Símbolo de Tradição
RUA JOAQUIM NABUCO, N.o 492 — Fone 3-3762

Faculdade de Ciências e Administração da Instituição Toledo de Ensino
Curso de especialização

COORDENAÇÃO : Associação dos Dirigentes de Vendas do Brasil (ADVB)
ÁREA : Estratégias de Empresas
MATÉRIAS : 1) Estilos Gerenciais
2) Administração por objetivo
3) Tomada de Decisão
4) Política Global e Planejamento
5) Estratégia e Diretriz
PARTICIPANTES : a) Bacharéis em Administração de Empresas, Economia, Ciências Contábeis e Direito
b) Empresários
INÍCIO DO CURSO: 1º de Março de 1975
DURAÇÃO : 200 h/aulas ministradas quinzenalmente, aos sábados

AS INSCRIÇÕES ENCONTRAM-SE ABERTAS NA SECRETARIA DA FACULDADE DE ADMINISTRAÇÃO DE EMPRESAS DE PRESIDENTE PRUDENTE, ATÉ 28 DE FEVEREIRO DE 1975.
NÚMERO LIMITADO DE VAGAS.

Depósito de Doces Campineira
(distribuidora de produtos alimentícios G.M. Ltda.)
DOCES EM GERAL
Venda à atacado e varejo, ao melhor preço da praça
OVOS DE PASCOA de diversas marcas
depósito: — Av. Mel. Goulart, 1481 — fone 3-4084 — 3-4300

SUPERMERCADO ANDRADE
Vá conhecer o SUPERMERCADO ANDRADE
Lá tem estacionamento
Bom atendimento e
O MELHOR PREÇO DA PRAÇA
UA ALVARES MACHADO, 715 — (final da 12 de outubro) — Fone: 3-2866

MOTTA
TURISMO E PASSAGENS
EMBRATUR 350/SP — CAT. — "A" —

BANDEIRANTE VASP
VÔOS DIARIOS
PRES. PRUDENTE A SÃO PAULO

2ª Feira	09:00	15:00	21:30	
3ª "	09:00	19:05	21:30	
4ª "	09:00	15:00	21:30	
5ª "	09:00	19:45	—	
6ª "	09:00	15:00	21:30	
Sabado	09:00	—	—	
Domingo	—	17:00	21:30	

Informações e Passagens
Rua: Tte. Nicolau Maffei 86 -
Fone: 3-4822 - Presidente Prudente

Bebedouros e Reservatórios Australianos
Em chapa galvanizada para pronta entrega de todas as capacidades.
Modernas boias australianas de vazão rápida, bombas, moinhos à vento, rodas de água, tubos e conexões em geral.
Peça orçamento em
MAIA & CIA
Avenida Brasil 1002 - fone: 3320
E aproveite para conhecer nosso estoque de ferragens, tintas, material elétrico e de construção

DECLARAÇÃO

ORLANDO AGUIAR DE OLIVEIRA, brasileiro, casado, motorista, residente a Rua Stelio Machado Loureiro, s/n.o em Mirante de Paranapanema — SP, tendo extraviado a sua carteira nacional de habilitação n.o 626, PGU n.o 637, expedida em 30 de Abril de 1.974, pela 182.a Circunscrição de Transito de Mirante do Paranapanema, Estado de São Paulo, Declara para todos fins de direitos e efeitos que a mesma caso venha aparecer, ficará sem efeito visto estar providenciando uma segunda via.

Mirante do Paranapanema [illegible] de fevereiro de 1975.

MARFINITE
Em fevereiro
Cr$ 56,39
CUSTA CR$ 59,00
E VOCÊ NÃO CONSEGUE QUEBRAR
Mod. 134
DIVERSOS MODELOS
18 CORES
ENTREGA IMEDIATA
CONTA-MEC
Av. Washington Luiz, 123/133
Fones: 3-3272 - 3-3579
Pres. Prudente - Sp.

PPEC esteve representado na reunião em Santo André

Com nossa região sendo bastante elogiada, não só pelos presentes a reunião, mas também pela imprensa Paulista ana, e por dirigentes do Santo André, a cidade Pres. Prudente, foi representada na reunião realizada na última sexta feira em Santo André, com o radialista responsável pela página esportiva desta folha, Sérgio Jorge, que em nome do Pres. Prudente E.C. falou dos problemas encontrados pelo futebol prudentino para se manter no profissionalismo. Na impossibilidade da presença do Presidente do PPEC, Feiz Abbud, e do dirigente Arthur Bolgues Filho, o representante de nossa cidade com plena liberdade de representar a agremiação defendeu os seus interesses ardentemente, não deixando nossa cidade a ausente da assembléia, e devido inclusive a distância de nossa cidade ganhou aplausos, e o PPEC segundo os representantes da comissão será sempre lembrado, inclusive constantemente lembrado das decisões beneficiando o futebol do Interior Paulista Em nome de Feiz Abbud o Radialista assinou todos os documentos colocados na reunião em discussão inclusive um que será tncaminhado ao ministro da Educação pedindo intervenção.

SUL AMÉRICA CAPITALIZAÇÃO, S. A.
COMPANHIA NACIONAL PARA FAVORECER A ECONOMIA
SÉDE SOCIAL: RIO DE JANEIRO
SORTEIO DE janeiro 1975
I P T
U N J
E T Y
Q G F
M U O
Z F T
NOVOS PLANOS COM CORREÇÃO MONETÁRIA
SUCURSAL DO E. DE S. PAULO
Rua 15 de Novembro, esq. Anchieta
Edifício Suisciap - São Paulo

— A doença de S.M. é contagiosa!

CASA DE SAUDE DR. UCHIDA
MOLÉSTIAS DO APARELHO DIGESTIVO
RADIOGRAFIAS DO APARELHO DIGESTIVO
CENTRO DE DIAGNOSTICO DO CANCER PRECOCE DO ESTOMAGO
Gastrofotografia Fibroscopias com Biopsias e Citologias dirigidas
Av. CORONEL MARCONDES, 1533

GRÁFICA DEPIERI LTDA.
PADRÃO DE BONS SERVIÇOS
AGORA EM AMPLAS E MODERNAS INSTALAÇOES.
COM PAPELARIA, ONDE VOCÊ ENCONTRARÁ ARTIGOS ESCOLARES E PARA ESCRITÓRIO, GUIAS, LIVROS FISCAIS, ETC.
(VENHA CONHECER NOSSAS OFICINAS)
AV. BRASIL, 601/605 - Fone: 3-4561

DOENÇAS NERVOSAS E MENTAIS
DR. MENÊSES, Antonio Santana
Consultório e residencia à rua Djalma Dutra, 376
CONSULTAS A PARTIR DAS QUATORZE HORAS.

CARIMBOS !!!
Cartões — convites de casamento, santinhos de luto e 1.a comunhão, boletins, etc, é com
CARIMBOS CIPOLA
à rua RUI BARBOSA, 255 — defronte o Praton.

MATA-PASTO
e outras invasoras como
AGRIÃOZINHO, ASSAPEIXE, MALVAS, LIMÃOZINHO, LEITEIRO, etc.
são eliminadas definitivamente com o poderoso herbicida
TORDON 101
TORDON 101 DOW TORDON 101 MIXTURE
HERBIQUÍMICA LTDA.
Av. Manoel Goulart, 1375
Fones 3-3549 e 3-5957
PRESIDENTE PRUDENTE
DISTRIBUIDOR EXCLUSIVO
DOW

Edital de 2.o Publico Leilão

Dia 27 de fevereiro de 1975 às 13,00 horas, na Rua Getulio Pinheiro, n.o 257 V. Goulart — Pres. Prudente São Paulo.

PAULO DE TARSO ALVES RIBEIRO, Leiloeiro Oficial, estabelecido à Rua 24 de Maio, 276 — 7.o andar — conj. 71 — tel. 33-2607, nesta cidade, faz saber que, devidamente autorizado por DELFIN S.A. — Crédito Imobiliario Agente Fiduciário designado pelo Banco Nacional da Habitação, venderá, na forma da lei (Decreto-Lei n.o 70 de 21/11/66 e regulamentação complementar — RC-58/67 RC-24/68 — RD 8/70 do BNH) em Segundo e Ultimo Publico Leilão, no dia, hora e local acima referidos, o imovel adiante descrito, de propriedade de ARI MENDES DA SILVA e ANA MANOELA FLORES DA SILVA para pagamento da divida hipotecária em favor de CAIXA ECONOMICA FEDERAL — FILIAL DE S. PAULO.

Imóvel sito à Rua Desbravador Ceará, no prolongamento da V. Tazitu-Presidente Prudente — São Paulo.

Um lote de terreno sob n.o 2 da quadra 4, com a area de 326,02ms2, com as seguintes divisas e dimensões: pela frente divide com a citada via publica onde mede 10,00 ms; de um lado, onde confronta com o Lt. 3, mede 30,40 ms; de outro lado onde confronta com o Lt. 1 mede 31,70ms; e, pelos fundos, confronta com terreno reservado a Prefeitura Municipal, onde mede 10,10 ms, totalizando a área acima referida. Nesse terreno será construido um prédio residencial de um pavimento com a area de 103,61ms2. Contem: 1 sala, 3 quartos, 1 inst. sanitaria, 1 copa e cozinha, 1 terraço coberto.

A venda será feita mediante pagamento à vista, podendo o arrematante pagar no ato, como sinal, 20% (vinte por cento), do preço da arrematação e o saldo restante no prazo impreterivel de 8 (oito) dias.

Os interessados na aquisição dos imóveis que serão leiloados, desde que pré-qualificados junto a Caixa Economica Federal, em qualquer de suas agencias na Capital ou no Interior, entre os dias 08.02.75 e 20.02.75 poderão ter os seus lances finnaciados através do Sistema Financeiro da Habitação, limitados em qualquer hipótese a 90% (noventa por cento) da avaliação, com prazo de até (vinte) anos a juros de 7% (sete por cento) ao ano. O que exceder o valor financiado, deve ser pago à vista pelo arrematante, logo após o leilão.

A venda será realizada pelo maior lance obtido

O Leiloeiro acha-se habilitado a fornecer aos interessados informações pormenorizadas sobre o imóvel.

UNI e CBI — 9453
967/2491 — CHB/27.416

São Paulo 08 de fevereiro de 1975

Paulo de Tarso Alves Ribeiro — Leiloeiro Oficial

08/02/75-13/02/75-27/02/75
967/2491 — CHB/27.416

Edital de 2.o Publico Leilão

DIA 27 de Fevereiro de 1.975 às 13:00 horas, na Rua Getulio Pinheiro, n.o 257 — V. Goulart. — Presidente Prudente — São Paulo.

PAULO DE TARSO ALVES RIBEIRO, Leiloeiro Oficial estabelecido à Rua 24 de Maio, 276 — 7.o andar — conj. 71 — tel. 33-2607, nesta cidade, faz saber que, devidamente autorizado por DELFIN S/A — CREDITO IMOBILIARIO. Agente Fiduciário designado pelo Banco Nacional da Habitação, venderá, na forma da lei (Decreto-Lei n.o 70 de 21/11/66 e regulamentação complementar — RC 58/67 — RC 24/68 — RD 8/70 do BNH) em Segundo e Ultimo Público Leilão, no dia, hora e local acima referidos, o imóvel adiante descrito, de propriedade de IODOMI IDE e REIKO IDE para pagamento da divida hipotecária em favor de CAIXA ECONOMICA FEDERAL — FILIAL DE SÃO PAULO Imóvel sito à Rua Barão do Rio Branco no Bairro de V. Sta. Helena Presidente Prudente — São Paulo Contém:- 2 salas, 3 dormitórios, 2 banheiros, copa-cozinha, 1 dormitório de empregada WC, e garagem. Medindo: 10,10 ms de um lado, e nos fundos 10,60 ms, no lado esquerdo 44,00 ms, e no lado direito de 44,00 ms, com área total de 455,40 ms2.

A venda será feita mediante pagamento à vista, podendo o arrematante pagar no ato, como sinal, 20% (vinte por cento), do preço da arrematação e o saldo restante no prazo impreterivel de 8 (oito) dias.

Os interessados na aquisição dos imóveis que serão leiloados, desde que pré-qualificados junto a Canxa Econômica Fedreal, em qualquer de suas agências na Capital ou no Interior, entre os dias 08/02/75 e 20/02/75 poderao ter os seus lances financiados através do Sistema Financeiro de Habitação, limitados em qualquer hipótese a 90% (noventa por cento) da avaliação, com prazo de até 20 (vinte) anos a juros de 7% (sete por cento) ao ano. O que exceder o valor financiado, deve ser pago à vista pelo arrematante, logo após o leilão.

A venda será realizada pelo maior lance obtido.

O Leiloeiro acha-se habilitado a fornecer aos interessados informações pormenorizadas sôbre o imóvel.

UNI e CBI — 9453
968/2492 — CHB/29.593

São Paulo, 08 de Fevereiro de 1.975.

PAULO DE TARSO ALVES RIBEIRO
— LEILOEIRO OFICIAL —

08.02.75 — 13.02.75 — 27.02.75

COMUNICADO
Após vários anos de clínica na capital do Estado
DR. MAXIMO VOLPON
Especialista em moléstias do coração
comunica a instalação de seu consultório à rua Siqueira Campos, 278 — Fone 3-5506

FRAQUEZA SEXUAL?
Para a fraqueza sexual, só existe um produto eficiente, o TONOKLEN
RESTAURADOR DAS ENERGIAS PERDIDAS
A venda nas farmácias e drogarias, ou remeta seu pedido acompanhado de cheque bancário pagável no Rio, em nome do LABORATÓRIO VITA LTDA. - Caixa Postal, 24039 - Tijuca - Rio, GB. (Cr$ 27,82 cada caixa).

Novo Ginásio custou quase 3 milhões

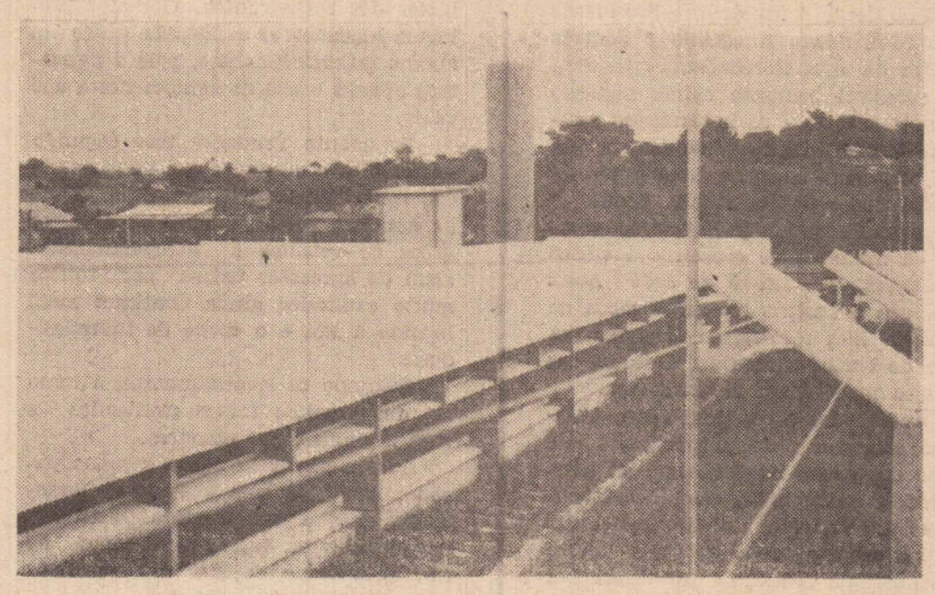

Presidente Bernardes já concluiu a construção de um moderno ginásio estadual, cujas obras foram executadas pelo FECE e administradas pela prefeitura daquele município.

A firma Rivo Levi, uma das mais famosas projetistas do país, foi a responsável pelo prédio: seis classes e inúmeras dependências, e anexa, uma caixa d'água gigante; além de uma quadra de esportes.

O custo do nôvo ginásio de Presidente Bernardes foi de Cr$ ..... 2.700.000,00. com reajustes, tendo sido iniciado há um ano.

MOLÉSTIAS DO APARELHO DIGESTIVO
DR. NELSON C. MARCHESE
(membro titular da Sociedade de Gastroenterologia e Nutrição de São Paulo)
Rua Dr. Gurgel, 485 — Fone: 3-5342 — Presidente Prudente

MOBILIADORA PRUDENTINA
CREDIARIO FACIL.
Bons móveis e eletro domésticos você encontrará na MOBILIADORA PRUDENTINA. As facilidades são fantásticas e o atendimento exemplar. VAI LÁ, fica ali na Rua Barão, 164 ou na Tarabay, 784

AQUI SEU DINHEIRO DA' E SOBRA
(MADEIRA DE 1.a DIRETAMENTE DA SERRARIA)

CAIBRO 6x5	Cr$	2,80
VIGA 6x12	Cr$	6,50
TABUAS DE 2,5x22	Cr$	5,80
TABUAS DE 2,5x30 P/ ESCORAMENTO	Cr$	8,00

MD 850E MALVES BRASIL
UMA RAÇA FORTE PARA AS MAIS RUDES CONDIÇÕES DE TRABALHO
Brasil, Espanha, França, Inglaterra, o mundo inteiro trabalha com o trator de esteiras MD 850 E.
TRAÇÃO SIMPLES * QUALIDADE MALVES
DISTRIBUIDOR EXCLUSIVO NA REGIÃO:
KANEKO DIESEL S/A
Rua Antonio Rodrigues, 1210 - Pres. Prudente SP.

O protesto do Folião

Recebemos do leitor Daniel Macedo, a seguinte correspondencia:

Sabado de carnaval, 8 de fevereiro de 1975. o Ginasio Municipal de Esportes, palco de um acontecimento memoravel, e já oficial em Presidente Prudente. De parabens, por um lado, os idealizadores e promotores de tal floguedo momistico, que permite à classe menos favorecida participar ativamente da maior festa popular brasileira, quiçá do mundo tamanha a exportação dos costumes musica e tudo que bem o define, festa latina.

Por outro lado, merece tambem esta promoção da prefeitura municipal uma critica nossa, simplesmente espectadores e que sempre colocamos a imprensa a serviço do bem-estar da coletividade, critica construtiva, claro. E esperamos que no proximo carnaval não se repita a aberração que infelizmente tivemos o desprazer de assistir. Jovens de norte, sul, leste, oeste, se convergiam num unico local, para etxravasarem descontraidos dentro de seus limites economicos, numa comunicação linda mesma, apenas destoada pela tal aberração, que às nossas autoridades permitiram liberdade as borboletas, transformando o que era o carnaval de gente humilde.

O que vimos não pode se repetir mais em nossa sociedade. (Aliás, a classe media e pobre tambem é um grupo social.) Pela madrugada, mariposas tomaram de assalto o Ginasio de Esportes, e misturando-se as jovens de familia (sim senhor). Uma juventude religiosa, honesta, trabalhadora, estudantes, enfim com deveres e direitos a serem respeitados. Porque ninguem tomou providencia quando da invasão das meretrizes, no salão do Ginasio de Esportes? As mães terão segurança e tranquilidade sabendo que suas filhas estão frequentando o mesmo salão onde bailam pessoas cujo comportamento fere a sensibilidade alheia?

E' uma pena que ainda acontecem fatos de tal natureza, comprometendo a nossa sociedade menos favorecida.

Edital de Citação com prazo de 15 dias

O Doutor MIGUEL JOSÉ NADER, Juiz de Direito da Segunda Vara desta cidade e Comarca de Presidente Prudente, Estado de São Paulo, etc.

FAZ SABER aos réus JOSÉ GARCIA DE OLIVEIRA FILHO, brasileiro, solteiro, vendedor, filho de José Garcia de Oliveira e Maria Angela de Oliveira, natural de Pirapòzinho, deste Estado e MARCOS DE FREITAS, brasileiro, solteiro, funileiro, filho de Silvio de Freitas e de Elisa Sobrero, que perante o cartório do 2.o Oficio e Juizo da 2.a Vara desta comarca, tramitam os termos de uma ação penal que a Justiça Pública lhes move como infratores ao artigo 155, § 4.o, inc. I e artigo 180 "caput" do Código Penal e tendo o dr. Promotor aditado a denúncia, cujo aditamento é do teor seguinte: "Exmo. Sr. Dr. Juiz de Direito da 2.a Vara desta comarca. O Promotor Público Substituto em exercicio nesta comarca nos autos da ação penal que a Justiça Pública move contra José Garcia de Oliveira Filho, e Marcos de Freitas (processo 560/73 — 2.o Oficio) por esse r. Juizo, como incursos respectivamente nas penas dos artigos 155, § 4.o, inc. I e 180 "caput", ambos do Código Penal, vem, com fundamento no artigo 569 c.c. o artigo 384 § único do C.P. Penal e, baseado nos elementos de prova colhidos no processo, aditar a denúncia, de fls. 2, para imputar a José Garcia de Oliveira Filho (qualificação fls. 29), e qualificadora contida no inciso IV do artigo 155 § 4.o c.c. artigo 25, ambos do Código Penal e a Marcos de Freitas (qualificação a fls. 18), o crime previsto no artigo 155, § 4.o, incisos I e IV, do C. Penal, observando-se a regra do artigo 25 do mesmo estatuto, afastando-se quanto a este co-réu, a acusação contida na denúncia de fls. 2. Os crimes que ensejam o presente aditamento foram cometidos nas circunstâncias abaixo descritas: 1 — No dia 16 de fevereiro de 1973, em horário não determinado, José Garcia de Oliveira Filho e Marcos de Freitas, após concerto prévio, resolveram subtrair para ambos um toca-fitas do veiculo marca "Dodge Dart" que se encontrava estacionado no interior do quintal da residência de Wolnei de Oliveira, situada à rua Camões, n.o 53, nesta cidade. 2 — Com efeito, para perpetrarem o crime, um dos denunciados permaneceu do lado de fora, de "campana", para alertar o comparsa de evetual aproximação de alguém. Com essa cobertura, o outro adentrou no interior do quintal, arrombou o quebra-vento do veiculo e, abrindo a porta do mesmo, subtraiu para os dois o toca-fitas marca "Mecca Stereo", bem como o equipamento "consoli" e 23 fitas "mini-cassete", objetos esses avaliados a fls. 11 pelo total de Cr$ .... 1.605,00 Nestes termos, requeiro seja o presente aditamento recebido, para integrar a denúncia de fls. 2, para que a final, sejam os réus condenados nos termos ora articulados. J. aos autos, pede deferimento. Presidente Prudente, 18 de setembro de 1974, (a) Antonio Fernando Berdugo — 2.o Promotor Público Substituto". Como referidos réus encontram-se em lugar incerto e não sabido, pelo presente ficam citados a responderem o aditamento acima transcrito e acompanharem o processo até final sentença. Outrossim, ficam citados para comparecerem perante este Juizo, no novo edificio do Forum local sito à Avenida Coronel Marcondes, s/ n.o, no próximo dia 24 de fevereiro de 1975, às 13 horas, a fim de serem interrogados sobre os fatos contidos no aditamento. E para que chegue ao conhecimento dos mesmos e não aleguem ignorância, foi expedido o presente que será publicado e afixado na forma da lei. Presidente Prudente, 1.o de fevereiro de 1975. EU (a) Vitório Rinaldi escrevente autorizado, datilografei e subscrevi.

O JUIZ DE DIREITO

— MIGUEL JOSÉ NADER —

confere com o próprio original; dou fé.
o escrevente autorizado

Edital de 1.o e 2.o Leilão

O Doutor "Paulo Dirceu Rossetti", Juiz de Direito da Terceira Vara desta cidade e Comarca de Pres. Prudente, Estado de São Paulo, na forma da lei, etc.

FAZ SABER — a todos quantos do presente edital virem ou dele conhecimento tiverem e interessar possa, que no dia 3 de março do ano corrente, às 14,00 ohras, será levado a primeiro leilão, por preço sempre ao da avaliação, os bens penhorados nos autos da "AÇÃO DE EXECUÇÃO" (feito n.o 647/74). requerido por "DEIABES K. CHOUEIRI" contra "PEDRO AUGUSTO DA SILVA", e caso não haja licitante, fica desde já designado o 2.o leilão, por qualquer preço independente da avaliação, o dia 25 de março p.f., às 14,00 horas ,os bens seguintes: a) Um televisor marca Telefunken, de 23 polegadas, em bom estado, por Cr$ 800,00; b) Uma geladeira marca Admiral, oito pés e meio, côr azul, em bom estado, por Cr$ 800,00. Total dos bens Cr$ 1.600,00 (hum mil e seiscentos cruzeiros). Para que chegue ao conhecimento de todos e ninguem possa alegar ignorancia foi expedido o presente edital que será publicado e afixado na forma da lei. Dado e passado nesta cidade e comarca de Presidente Prudente, Estado de São Paulo, aos 3 de fevereiro de 1975. EU, (a) Antonio Aparecido Ferreira, escrevente autorizado, datilografei e subscrevi.

O JUIZ DE DIREITO

(a) Paulo Dirceu Rossetti

9.2.75-13.2.75

Edital de 2.o Publico Leilão

Dia 27 de fevereiro de 1975 às 13,00 horas, na Rua Getulio Pinheiro, n.o 257-V.Goulart-Presidente Prudente São Paulo.

PAULO DE TARSO ALVES RIBEIRO, Leiloeiro Oficial, estabecido à Rua 24 de Maio, 276 — 7.o andar — conj. 71 tel. 33.2607, nesta cidade, faz saber que, devidamente autorizado por DELFIN S.A. — Crédito Imobiliario. Agente Fiduciario designado pelo Banco Nacional da Habitação, venderá, na forma da lei (Decreto-Lei n.o 70 de 21.11.66 e regulamentação complementar — RC-58/67 RC-24/68 — RD-8/70 do BNH) em Segundo e Ultimo Publico Leilão, no dia, hora e local acima referidos, o imovel adiante descrito, de propriedade de LUIZ MASSAO SUZUKI e MARIA DA LUZ SUZUKI para pagamento da divida hipotecaria em favor de CAIXA ECONOMICA FEDERAL — FILIAL DE S. PAULO.

Imóvel sito à Rua 12 de Outubro parte do Lt. 195 — Vila Ocidental — Presidente Prudente — São Paulo. Contem: sala, 2 quartos, banheiro, copa cozinha e terraço coberto. Medindo: 3 ms e 19ms de frente e 22,00 ms de fundos, por 22,00 ms na divisa esquerda e 44,00 ms da divisa direita, encerrando a area total de 550,00 ms2.

A venda será feita mediante pagamento à vista, podendo o arrematante pagar no ato, como sinal, 20% (vinte por cento), do preco da arrematacão e o saldo restante no prazo impreterivel de 8 (oito) dias.

Os interessados na aquisição dos imóveis que serão leiloados, desde que pré-qualificados junto a Caixa Economica Federal, em qualquer de suas agencias na Capital ou no Interior, entre os dias 08.02.75 e 20.02.75 poderão ter os seus lances financiados atraves do Sistema Financeiro da Habitação, limitados em qualquer hipotese a 90% (noventa por cento) da avaliação, com prazo de até 20 (vinte) anos a juros de 7% (sete por cento) ao ano O que exceder o valor financiado deve ser pago à vista pelo arrematante, logo após o leilão.

A venda será realizada pelo maior lance obtido.

O Leiloeiro acha-se habilitado a fornecer aos interessados informações pormenorizadas sôbre o imóvel.

São Paulo, 08 de Fevereiro de 1.975.

UNI — CBI — 9453

970/2601 — CHB/20.173

PAULO DE TARSO ALVES RIBEIRO

— LEILOEIRO OFICIAL —

08.02.75 — 13.03.75 — 27.02.75

PRESIDENTE PRUDENTE

AVISO

CONCORDATA DE SOLER & CIA.

AVISO a todos os credores e interessados na concordata preventiva de SOLER & CIA., em trâmite por este cartório do 2.o oficio e Juizo da 2.a Vara, que por parte da COOPERATIVA AGRICOLA CACHOEIRENSE LTDA. foi apresentada habilitação retardatária de crédito no valor de Cr$ 84.600,00 (oitenta e quatro mil e seiscentos cruzeiros), podendo, dentro do prazo de dez dias apresentarem as impugnações que entenderem, em conformidade com o § 1.o do art.o 98 da Lei de Falências. Presidente Prudente, 6 de fevereiro de 1975.

VITORIO RINALDI — esc. aut. —

09-13/02/75

Edital de 2.o Publico Leilão

DIA 27 de Fevereiro de 1.975 às 13:00 horas, na Rua Getulio Pinheiro, n.o 257 — V. Goulart — Presidente Prudente — São Paulo.

PAULO DE TARSO ALVES RIBEIRO, Leiloeiro Oficial estabelecido à Rua 24 de Maio, 276 — 7.o andar — conj. 71 — tel. 33-2607, nesta cidade, faz saber que, devidamente autorizado por DELFIN S/A — CREDITO IMOBILIARIO Agente Fiduciário designado pelo Banco Nacional da Habitação, venderá, na forma da lei (Decreto-Lei n.o 70 de 21/11/66 e regulamentação complementar — RC 58/67 — RC 24/68 — RD8/70 do BNH) em Segundo e Ultimo Público Leilão, no dia, hora e local acima referidos, o imóvel adiante descrito, de propriedade de JORGE ORTIZ e DIRCE DE MOURA ORTIZ, para pagamento da divida hipotecária em favor de CAIXA ECONOMICA FEDERAL — FILIAL DE SÃO PAULO. Imóvel sito à Rua Pedro Eiró — Qd.23 — Presidente Prudente — São Paulo. Contém: 2 dormitórios, banheiro, copa-cozinha Medindo: 11,00 ms de frente por 22,00 ms da frente aos fundos, confrontando por um lado com Lt. 21 outro com o Lt. 23 e pelos fundos com o Lt. n.o 2.

A venda será feita mediante pagamento à vista, podendo o arrematante pagar no ato, como sinal, 20% (vinte por cento), do preço da arrematacão e o saldo restante no prazo impreterivel de 8 (oito) dias

Os Interessados na aquisicão dos imóveis que serão leiloados, desde que pré-qualificados junto a Caixa Economica Federal, em qualquer de suas agências na Capital ou no Interior, entre os dias 08/02/75 e 20/02/75. poderão ter os seus lances financiados através do Sistema Financeiro da Habitação, limitados em qualquer hipótese a 90% (noventa por cento) da avaliação, com prazo de até 20 (vinte) anos a juros de 7% (sete por cento) ao ano. O que exceder o valor financiado, deve ser pago à vista pelo arrematante, logo após o leilão.

A venda será realizada pelo maior lance obtido.

O Leiloeiro acha-se habilitado a fornecer aos interessados informações pormenorizadas sôbre o imóvel.

São Paulo, 08 de Fevereiro de 1.975

UNI e CBI — 9453

PAULO DE TARSO ALVES RIBEIRO

— LEILOEIRO OFICIAL —

969/2494 — CHB/24.976

08/02/75-13/02/75-27/02/75

Relógios, jóias, troféus, medalhas e artigos finos para presentes.

Troféus gravação gratuita

Vendemos a crediário

Revendedor autorizado dos relógios ORIENT

Relojoaria CYMA

Haruyuki Harada & Filho Ltda.

Rua Barão do Rio Branco, 494, fone 3-4826 — Pres. Prudente

Indicador Médico

ANESTESIOLOGIA

DR. RENATO G. JUNQUEIRA
Anestesiologia
Fone: 3-5200

DR. AJAX GONÇALVES
DR. ANTONIO IDALGO DE LIMA
Anestesiologistas
Rua dr. José Foz, 340 — Fone: 3-2216

APARELHO DIGESTIVO

DR. ENIO MARSIGLIO
CRM 16.198
Clínica e Cirurgia
Moléstias do Aparelho Digestivo
Cons: Rua Djalma Dutra, 131 — Fone: 3-5703
Residencia: Rua Gabriel Lessa, 53
Fone: 3-4336

CARDIOLOGIA

DR AUGUSTO CESAR BARRETTO FILHO
Cardiologia — Eletrocardiografia
Cicloergometria
Cons: Rua Fel. Tarabay, 416
Fone: 3-5167
Res: Rua Rev. Coriolano, 1084
Fone: 3-4011

CLINICA DE CARDIOLOGIA

DR. EDSON BONINI
DRA ANA EUGENIA M. PERRONE
Clinica — rua dr. Gurgel, 737
Fone: 3-3824 — Residência:
DR. EDSON — Rui Barbosa, 692
Fone: 3-2326
DRA. ANA — Av. Getulio Vargas, 169
Fone: 3-5753

DR. OSMAR MARCHIOTTO
Cardiologia — Cicloergometria
Eletrocardiografia
Rua Fel. Tarabay, 405
Fones: 3-3696 e 3-5005

CLINICA CIRURGIA GERAL

DR. ADAVIO ROCHA
Cirurgia vascular Varizes
Tromboses — hemorroidas
Rua dr. Gurgel, 311 — fone: 3-4526

HOSPITAL E MATERNIDADE S. LUIZ
Pronto Socorro — Raios X — Transfusões
Fisioterapia — Endoscopia
Ortopedia e Traumatologia
Rua Dr. Gurgel, 101
Fones: 3-3171 e 3-3344

DR. OTAVIO LUIZ DA SILVA LINS
Clinica de Urgências Pirapozinho
Rua Tiradentes 1.100 — PIRAPOZINHO

DR. VENCESLAU BALIZARDO
Especialista em cirurgia vascular (varizes tromboses)
Rua dr. Gurgel, 186 — Fone: 3-4387

FRATURAS — ORTOPEDIA

SERVIÇO DE ORTOPEDIA E TRAUMATOLOGIA
Dr. Sebastião Omar Bueno Pedroso
Dr. João Sérgio Atalla
Dr. Ocacir José Soares
Cons: rua dr. José Foz 336 — 3-3896
Rua dr. Gurgel, 101
Fones: 3-3171 e 3-3344

GINECOLOGIA e OBSTETRICIA

DRA. ALDINEIA MARTINS MARSIGLIO
CRM 18.532
Partos e moléstias de senhoras
Prevenção e detecção do câncer ginecológico
Cons: Rua Djalma Dutra, 131 — Fone: 3-5703
Residencia: Rua Gabriel Lessa, 53
Fone: 3-4336

DRA. YOSHINO AYABE GOMES
CRM 16.758
Esterilidade conjugal
Ginecologia e Obstetricia
(prevenção e detecção precoce do cancer ginecologico)
Cons: Av. Jorge Summerer, 201
Fone: 1055 — MARTINOPOLIS

DR. ROBERTO TIEZZI
Ginecologia e Obstetricia
Cirurgia Geral
Rua dr. Gurgel, 495 — fone: 3-3259

INALOTERAPIA

UNIDADE RESPIRATORIA SANTA HELENA
Inaloterapia
Reeducação respiratória
Dr. Ajax Gonçalves
Dr. Antonio Idalgo de Lima
Rua dr. José Foz, 340 — fone: 3-2216

OUVIDO, NARIZ E GARGANTA

DR ALVARO FRANCISCO ABEGÃO
Atendem ainda no Hospital S. Luiz
Ouvidos — Nariz — Garganta
Cirurgia — Surdez
Rua Joaquim Nabuco, 423 — fone: 3-3020

DR. GABRIEL BENTO JUNQUEIRA
Otorrino
Rua dr. Gurgel 526 — Fone: 3-2291

PEDIATRIA

CLINICA DE CRIANÇAS E ADOLESCENTES
DR. OSWALDO SANDOVAL
Atende com hora marcada
Rua dr. Gurgel, 421 — fone: 3-2836

PSIQUIATRIA

DR. CARLO CERIANI
Psiquiatra
Atende no Sanatório S. João
Rua Cel. Albino, 872 — Fone: 3-4216

SANATORIO SÃO JOÃO
Doenças nervosas e mentais
Rua Cel. Albino, 872 — Fone 3-4216

DR. MENESES, Antonio Santana
Cons. e Res. à rua Djalma Dutra, 376. Consultas a partir das quatorze (14) horas.

RADIOLOGIA

INSTITUTO DE RADIOLOGIA
Dr. Domingos Milano Filho
Dr. Nelson R. Barbosa
Dr. Oswaldo Vicente
Rua dr. José Foz, 312 — Fone: 3-2339

UROLOGIA

DR. ENIO LUIZ TENORIO PERRONE
Urologia
CLINICA — rua dr. Gurgel, 737
Fone — 3-3824 — Residência: Av. Get. Vargas, 169 — fone 3-5753

DR. ANTONIO ASSIS PEIXOTO
Urologia de adultos e crianças
Pronto Atendimento Urológico
Rua dr. José Foz, 755
Cons. 3-4010 — Resid. 3-5623

Do Enviado Especial

MILHO BAIXA DE PREÇO E ANIMA AVICULTORES DE BASTOS

Uma das maiores granjas do municipio, durante a atual fase de comercialização do ovo, tem registrado um prejuizo de aproximadamente 10 mil cruzeiros. Há dias em que ela produz 400 engradados de ovos, gastando mais de uma tonelada de ração (cerca de 200 sacas), além da torta de soja, farinha de carne e remedios contra doenças.

Na arrecadação municipal, a avicultura representa 65 por cento da renda de Bastos. Um abatedouro da Cooperativa Agricola de Cotia, cuja contribuição é excelente nesse setor, consome diariamente em média, cerca de 30 mil aves, para abastecer posteriormente a capital do Estado.

Cinco anos atrás, os avicultores exportavam ovos para a Bahia, Rio Grande do Sul e outros Estados, todavia, o transporte encareceu rapidamente. Com o inicio de uma produção regular naqueles Estados, Bastos deixou de abastecer importantes regiões do país. A falta de escoamento do produto é hoje, uma ameaça e já não possui mais as facilidades de antigamente. Aliado à super-produção, o preço do ovo é um desestimulo: o do tipo extra, está a 75 cruzeiros e engradado de 30 dúzias; o ovo industrial custa apenas 27 cruzeiros a caixa, obedecendo a cotação de São Paulo, onde a duzia está sendo vendida a Cr$ 2,50 (extra); Cr$ 2,30 (grande); Cr$ 2,00 (médio); Cr$ 1,50 (pequeno) e Cr$ 0,90 (industrial). Em Bastos, ao preço atual, o prejuizo por engradado é de Cr$ 25,00. Essa cotação e da Associação Paulista de Avicultura e da OCESP — Organização das Cooperativas do Estado de São Paulo, fornecida no último sábado.

VENDER POR QUILO

"O ovo é um produto perecível e deve ser vendido no dia; não pode ficar estocado, pois os prejuizos são enormes", frisou o prefeito Yamanaka, explicando que 90 por cento da produção atual de Bastos, é comercializada no CEASA da capital paulista. Ele acrescenta que os avicultores brasileiros, hoje, dependem diretamente da oferta e da procura, e já não há meios de especular o mercado consumidor.

Diante da má fase na venda, o municipio arrisca-se a vender mesmo para as cidades mais distantes: Brasília, por exemplo, passou a adquirir ovos das granjas de Bastos, desde o ano passado.

Para amenizar um pouco a situação, o Sindicato Rural e a prefeitura de Bastos estão solicitando uma amortização de financiamentos no Banco do Brasil, agência de Tupã, e comunicaram a problemática dos avicultores tambem, ao Banco Central. Segundo o prefeito Yamanaka, deve haver uma solução a médio ou a longo prazo, para que seja possivel a abertura de novos financiamentos, sem que a crise se prolongue, em consequencia das pendencias bancárias. Lembrou, por outro lado, que há muito tempo se aguarda a regionalização e uma sistemática de credito especial destinada ao setor, pelo Banco Central (principalmente para os municipios de renda essencialmente avicola, como Bastos, Descalvado e outros)

Como a época atual é de super-produção, um dos meios mais eficientes para diminuir o alto custo da produção de aves e ovos, seria o financiamento em massa de todo tipo de ração e alimentos avicolas. O prefeito de Bastos sugere, ao mesmo tempo, uma medida séria e urgente: a manutenção das granjas atuais e uma melhoria de condições à sua sobrevivencia, dentro dos padrões exigidos.

Finalmente, apontou a melhor das soluções, que só deveria partir do governo: a venda do ovo no varejo por quilo, nos supermercados. Yamanaka salientou que ao lado do arroz, da carne e de outros generos, o ovo possui tambem, o seu teor de proteinas. Isso, até aqui vem sendo ignorado, mas uma indústria de Curitiba, fabrica um modelo de máqui na lavadora de ovos, que higieniza o produto por quilo.

Nos Estados Unidos e Japão, o ovo vem sendo vendido por peso, ha muito tempo, oferecendo bons lucros e uma excelente vantagem na comercialização. Atualmente, a pessoa interessada em montar uma granja, aplica um bom capital em telas, madeira, telhas, bebedouros, comedouros, aquecedores e nas maquinas de lavagem (custam de 10 a 12 mil cruzeiros). Por essa razão, autoridades de Bastos vão pedir ao Banco do Brasil, a cessação dos financiamentos a novas granjas.

LIBERAÇÃO DO MILHO

Na última quinta-feira, uma boa noticia animou os avicultores de Bastos: a liberação de estoques de milho a um preço excelente, na região da Paulista, favorecendo a maioria dos 250 granjeiros daquele municipio.

A Comissão de Financiamento da Produção poderá ter até prejuizos, com a medida, pois autorizou a venda do milho de 52 cruzeiros a apenas 42, a saca de 60 quilos. A venda foi feita, com a abertura de concorrencia entre os avicultores.

Por esse motivo, o prefeito Yasuhiko Yamanaka enviou oficio ao dr. Paulo Roberto Viana, presidente da CFP, destacando a grande vantagem que a decisão do orgão trouxe, para tentar solucionar a crise do ovo em Bastos. O beneficio possibilitou grandes aquisições de milho, 10 cruzeiros mais barato do que nas semanas anteriores, num armazem do IBC, em Adamantina.

Houve pedido da liberação dos estoques bem antes da medida ser tomada, mas como se verificava uma divergencia nos preços em todo o país, a Comissão de Financiamento da Produção estabeleceu o criterio de concorrencia, adotando um preço medio oferecido pelos interessados. O armazem do IBC de Adamantina esta sob a responsabilidade do Banco do Brasil, que efetua todas as vendas, destinadas ao abastecimento dos inumeros planteis avicolas da região.

De outro lado, enquanto a oferta pelo milho da nova safra esteja sob ameaça de não ultrapassar 40 cruzeiros, no mercado internacional, o preço pago ao produto poderá baixar, em consequencia do bloqueio nas exportações de trigo e outros cereais, dentro de uma série de medidas protecionistas, adotadas, principalmente pelos Estados Unidos.

Um técnico da CFP advertiu que na safra que se aproxima, os problemas a serem enfrentados pelo produtor de milho serão mais agudos do que em .. 1974, pois os armazens estarão abarrotados: "Além da safra do produto crescer em 20 por cento, como é esperado, ainda há estoque excedente".

Os avicultores iniciaram, na semana passada, uma verdadeira corrida em busca do milho a 42 cruzeiros a saca de 60 quilos, no armazem do IBC de Adamantina, e segundo alguns deles, pelo menos em parte, a crise começa a ter uma solução.

Para o municipio de Bastos, a queda do preço do milho é um excelente fator, tanto num aspecto, como noutro. Na Federação da Agricultura do Estado de São Paulo — FAESP — um membro do Sindicato Rural daquela cidade é a única pessoa a defender a situação dos avicultores, junto à Comissão de Avicultura do órgão.

Ele tambem apoiou a decisão tomada pela CFP, embora para os fabricantes de ração, o milho seja um produto caro. Ao contrário de Martinópolis, na Alta Sorocabana, onde, aos prmeiros reflexos da crise, os produtores resolveram encerrar as atividades, fechando suas ganjas repentinamente, os avicultores de Bastos insistem em continuar.

Parar com a principal fonte de renda para o municipio, seria fatal, e apesar dos esforços juntos aos estabelecimentos de crédito, para a abertura de novos financiamentos, apenas um grave problema eles vão enfrentar com maiores dificuldades: a concorrencia de outros centros, especialmente aqueles localizados em Estados que antes adquiriam na Paulista, milhares de dúzias de ovos e dezenas de toneladas mensais, de frango para o abate.

TELECOMUNICAÇÕES DE SÃO PAULO S.A.

ULTIMO AVISO

Telecomunicações de São Paulo S.A. avisa aos seus assinantes, que as contas de telefones estão nos bancos abaixo relacionados, podendo

SER PAGAS ATÉ 15-2-75

N.o do telefone	BANCO
101 a 700	
LINHAS PRIVADAS — TP's	
3-2000 até 3-2999	BRASILEIRO DE DESCONTOS S.A.
3-3000 até 3-3999	REAL S.A
3-4000 até 3-4999	ITAU S.A.
3-5000 até 3-5999	COMERCIO INDUSTRIA DE S. PAULO S.A

Melhores informações telefone n.o 3-3188 — Ramal 08

PROCURANDO SEMPRE SERVIR MELHOR

DECLARAÇÃO

TRANSPORTADORA "9" Ltda., declara para fins de obtenção da Segunda Via, que perdeu o Certificado de Proprietário n.o 86238 Série H, expedido pela 14.a Ciretran local, em data de 18 de outubro de 1972, pertencente ao veículo marca Mercedes Benz, fabricação 1965, chassis n.o 344 007 1000 3170, tipo caminhão—tanque, lotação para 7.000 quilos, empregado em transportes de cargas, placa TS—0810.

Presidente Prudente, 06 de fevereiro de 1.975

— Transportadora 99 Ltda

DECLARAÇÃO

HIDEO NAGAI, declara que extraviou os documentos do veículo marca Jeep, tipo camioneta F.75, ano 1.971, chassis numero ... C92AB—324378, côr turqueza royal, Certificado de Propriedade numero 421041, expedido pela Delegacia de Policia de Martinópolis em 25 de junho de 1.974. Declara ainda que os mesmos tornam-se sem efeito, por estar sendo providenciada a 2.a via.

Martinópolis, em 07/ /02—1975.

Despachante Policial — Organização Real

DECLARAÇÃO

Sebastião Lopes da Silva declara para todos fins e efeitos legais ter extraviado um contrato do lote 04 — quadra C — Rua Quatro Jardim Sabará nesta cidade de Presidente Prudente.

Declara ainda que o mesmo fica sem efeito algum visto estar providenciando a Segunda Via.

DEPARTAMENTO DE AGUA E ESGOTO

Edital de Tomada de Preços n.o 010/75

Acha-se aberta, no Departamento de Agua e Esgoto de Presidente Prudente, sito à Av. Cel. Marcondes, 1200 Paço Municipal "Florivaldo Leal", Tomada de Preços para confecção de 20.000 (vinte mil) livretos de Instruções ra contribuintes, com as seguintes especificações:

1. Capa em papel sulfite 30, cor branca, com logotipo em azul-pavão, sigla DAE em preto.
2. Impressão em 13 folhas 22x11 centimetros, em papel super-bond 16, cor azul-oceano.
3. Anexar as folhas à capa com no minimo dois grampos, tipo carnê.

As propostas deverão ser enviadas à Seção de Compras até às 14,00 horas do dia 21 (vinte e um) de fevereiro, hora e data em que será encerrada a presente licitação.

Maiores informações com a Seção de Compras no seguinte horário: das 8,00 às 10,00 e das 12,00 às 18 horas.

Os modelos poderão ser retirados no endereço acima indicado.

Presidente Prudente, 13 de fevereiro de 1975

Deodato Mario Ramos — Presidente do C.A. do D.A.E.

EDITAL DE 1.o e 2.o LEILÃO

O Doutor Paulo Dirceu Rossetti, Juiz de Direito da Terceira Vara desta cidade e Comarca de Presidente Prudente, Estado de São Paulo, na forma da lei, etc

FAZ SABER — a todos quantos do presente virem ou dele conhecimento tiverem, que no dia 27 de Março do ano corrente, às 14h00, será levado a primeiro Leilão, por preço sempre superior ao da avaliação, os bens penhorados nos autos da "Ação de Execução" (feito n.o 1.735/74), requerida por "Comercial Gentil Moreira S.A."; contra "Restaurante Recanto do Compadre, e ou Wilson Reis Gonçalves", e, caso não haja licitante, fica desde já designado o segundo leilão para o dia 15 de Abril do ano corrente, às 14h00, por qualquer preço independente da avaliação os bens seguintes: "Os direitos e obrigações da assinatura de um aparelho telefonico, que leva o numero 3-5090 junto a Telesp, avaliado pela quantia de Cr$ 12.000,00 (Doze mil cruzeiros). E para que chegue ao conhecimento de todos e ninguem possa alegar ignorancia é expedido o presente edital que será publicado e afixado na forma da lei. Dado e passado nesta cidade e Comarca de Presidente Prudente, Estado de São Paulo, aos 6 de fevereiro de 1975. Eu, (a) A.A. Ferreira, escrevente autorizado, datilografei e subscrevi.

O JUIZ DE DIREITO

a) Paulo Dirceu Rossetti

13.16/02/75

CAIXA ECONOMICA DO ESTADO DE SÃO PAULO

— a maior rede de estabelecimentos financeiros a serviço do povo de São Paulo.

■ paga 6% de juros e mais correção monetária, protegendo o dinheiro de seus depositantes contra a depreciação inflacionária.

■ conta com a garantia do Governo do Estado de São Paulo.

■ financia a compra, a reforma ou a construção da casa própria.

■ faz crédito pessoal aos servidores públicos.

■ efetua empréstimos a Prefeitura Municipais e financia a Indústria de Construção Civil.

■ 56 anos crescendo com São Paulo e com o Brasil.

564 Agências distribuidas em todo o Estado de São Paulo

SOUZA REIS S/A

Agora na Av. Brasil 1822 Fones 3-3731 e 3-3448

COM A MAIOR E MAIS MODERNA

RETIFICA DE MOTORES DA ALTA SOROCABANA

RETIFICAMOS QUALQUER TIPO DE MOTOR

De agora em diante não faça mais conta de nada.

Deixe por conta da Precisa 108

A sua disposição em graton

Rua Rui Barbosa, 250 - PRES. PRUDENTE-SP

1.a EXAMAR - EXPOSIÇÃO AGROPECUÁRIA E COMERCIAL DE MARTINÓPOLIS

de 1 a 9 de março em Martinópolis - Rodeios e shows Diários

ABERTURA COM NELSON NED

EXPOSITORES E PECUARISTAS, INSCRIÇÕES: SINDICATO RURAL E PREFEITURA MUNICIPAL. FONES: 1296 - 1067 - 1259 - 1290

SOCIEDADE EM TÓPICOS

BARBOSA DA SILVEIRA

"Como duas pedras nos encontramos
Como dois seres da mesma espécie nos olhamos
Como duas criaturas humanas falamos
Como dois corações ávidos de afeto nos aproximamos";

e assim se uniram pelos laços do matrimônio. Angela Maria e Antonio. A cerimônia teve lugar no último dia 2 de fevereiro, domingo, às 18h00 na Igreja de N.S. do Carmo de Vila Maristela.

Angela Maria é filha do casal José da Costa-Ermelinda J. Costa.

Antonio é filho do casal Antonio M. Manzano e Antonia G. Moreno.

Ao novo casal, que vemos na foto, nossos cumprimentos e votos de eterna felicidade.

KAREN filha do Engenheiro Kazuo Maezano e da senhora Yoko Maezano, aniversaria hoje e nesta oportunidade enviamos nossos cumprimentos. A noite, com a presença dos amiguinhos e familiares será sua festa.

GILBERTO, filho do fazendeiro e pecuarista João Alves Vasconcellos e da senhora Maria Nazareth Vasconcellos, aniversaria hoje, e à noite será a recepção. Nossos parabens.

NOSSA companheira de trabalho Sueli, filha do casal Victor-Odete Sinigaglia está completando hoje mais um ano de vida.

Embora Sueli ainda esteja sob os efeitos de Momo, pois foi uma das principais figuras do desfile de Escolas de Samba, integrando o time dos Malacos do Tenis, irá receber inúmeros amigos para o tradicional tim-tim.

Sueli mantém neste jornal uma coluna social, sendo uma das figuras mais alegres e comunicativas do nosso quadro de redatores.

Toda a equipe de O Imparcial irá cumprimentá-la pela data festiva.

E FALANDO em carnaval, a maioria está considerando excelente o desfile de Escolas de Samba realizado este ano em nossa cidade.

Com o surgimento das escolas Unidos do Jardim Paulista e a Mandrake e com as demais escolas existentes, o carnaval de rua ganhou um colorido especial, trazendo muita gente a cidade para apreciar o espetáculo.

A única coisa lamentável foi o incidente havido entre os Malacos e o Bico de Ouro, que resultou em violenta briga e alguns feridos.

De resto o carnaval de rua esteve bem melhor que nos anos anteriores, considerando-se também a presença da Escola de Samba de Tupã, que embora não tenha recebido muita atenção dos promotores do Carnaval, deu seu recado com muito ritmo e alegria. Nas proximas edições comentaremos o Carnaval dos clubes prudentinos.

TIVEMOS o grato prazer de receber a visita do sr. Olivio F. Vasconcelos, vice-prefeito de Sandovalina, que se fazia acompanhar de sua filha Maria Aparecida. E é com satisfação ainda maior que registramos hoje o natalicio de Maria Aparecida que vai reunir seus amigos para apagar as velinhas e receber os parabens, aos quais juntamos os nossos, com votos de muita felicidade.

Prefeitura Municipal de Tarabay

— Estado de São Paulo —

COMUNICADO

A Prefeitura Municipal de Tarabay, Estado de São Paulo, comunica a todos os contribuintes que estão em débito com a municipalidade, com suas taxas e impostos até o exercicio de 1.974, que dirijam-se à Prefeitura até o dia 25-02-75 para um acerto amigável, caso contrário, depois desta data todas taxas e impostos serão executados através de Cobrança Judicial.

Assim sendo, esperamos contar com a compreensão de todos.

Tarabay, 08 de fevereiro de 1975.

ELISIO PEREIRA DA SILVA
PREFEITO MUNICIPAL

13-14-15/02/75

VIMASA VALMET

VIMASA - VIATURAS E MÁQUINAS LTDA.
coloca à sua disposição a arma mais avançada da tecnologia moderna:

VALMET

financiado pelo Banco do Brasil e outros bancos

Encha a boca quando falar do trator Valmet

AV. MANOEL GOULART, 662 - FONES 3-2361 3-3710
— Pres. Prudente - SP. —

RANCHARIA-BASTOS, OBRAS À VISTA

CHEDE MIGUEL
Correspondente

RANCHARIA — Serão iniciadas brevemente as obras da nova estrada Rancharia-Bastos, velha aspiração dos moradores desta região do Estado. A concorrência já foi aberta para a implantação e pavimentação, com extensão de 41.900 metros e plataforma final de 12.60 metros de largura. Enquanto isso acha-se em fase de conclusão o trecho João Ramalho-Rancharia, ligando Assis ao tronco, com a estrada Prudente-S.J. do Rio Preto. A cidade espera para os próximos dias a visita do secretário eng. Paulo Maluf, dos Transportes, para a sua inauguração.

CAMARA MUNICIPAL

A Camara Municipal desta cidade elegeu para a Presidencia da Casa para o biênio 1975-1976, o sr. Flavio Netto, da bancada do MDB.

Prefeitura Municipal de Presidente Prudente

Presidente Prudente, 12 de fevereiro de 1975

COMUNICADO

A Prefeitura Municipal de Presidente Prudente comunica aos senhores contribuintes da Taxa de Licença p/ Exercicio de Atividades (ALVARÁ DE LOCALIZAÇÃO) que já estão sendo distribuidos os avisos para o pagamento da Taxa do corrente exercicio. O prazo para pagamento sem os acréscimos de Lei vai até o dia 28 do corrente. Os contribuintes que não receberem seus avisos até o dia 20 p. vindouro deverão comparecer na Divisão de Tributos sobre as Atividades, no horario normal de expediente, para serem tomadas as providencias necessárias à emissão da 2.a via do Alvará.

José Libanio Netto — Diretor da D.T.A.

ANÚNCIOS ECONÔMICOS

VENDE-SE — uma Perua Kombi — ano 72, troca-se por terreno ou Rural. Tratar Rua Antonio Bongiovani, 120.

MOÇA - PRECISA-SE — Para escritório e recepcionista. Avenida Brasil, 1.222 Fone: 3-4440

VENDE-SE — Titulo remido do San Fernando — Tratar com Ernesto Oda no Banco América do Sul — Fone 3-3584

VENDE-SE — Titulo remido do San Fernando — MADEIRA!!!! Ora! Ora, é com o sr. Vitorino, Rua Xingu, 220, Vila Furquim ou pelo telefone 3-5634 — Vale a pena consultar seus preços.

FAZENDAS EM MATO GROSSO — Nas regiões de Bela Vista, Bodoquena, Lageado, Chapado dos Guimarães e Campo Grande.
Informações com Financial Imobiliária S.A.
Rua 13 de Maio, 294 — Fones 4-4016 — 4-2565
CAMPO GRANDE — MT. — 79.100

TELEFONE — Vendo, tratar com Vânia
Fones: 3-2540 ou 3-2351

VENDO 1 Opala-74, totalmente equipado com 1[illegible] mil rodados — 1 Fusca-72 financiado — 1 Esplanada-68, enxuto, motor novo, jóia.
Telefonar para Vanderley, fone: 3-5282

Edital de 2.o Publico Leilão

Dia 27 de fevereiro de 1975 às 10,00 horas na Rua Duque de Caxias — Lt. 13 — Qd. 84 — Mirante de Paranapanema-SP.

PAULO DE TARSO ALVES RIBEIRO, Leiloeiro Oficial, estabelecido a Rua 24 de Maio, 267 — 7.o andar — conj. 71 — tel. 33-2607, nesta Cidade, faz saber que, devidamente autorizado por DELFIN S.A. — Credito Imobiliario. Agente Fiduciario designado pelo Banco Nacional da Habitação, venderá, na forma da lei (Decreto-Lei n.o 70 de 21/11/66 e regulamentação complementar — RC-24/68 RD 8/70 do BNH) em Segundo e Ultimo Publico Leilão, no dia, hora e local acima referidos, o imóvel adiante descrito, de propriedade de JOAQUIM DE ARAUJO e IRMA FLOIS FERREIRA para pagamento da divida hipotecaria em favor de CAIXA ECONOMICA FEDERAL — FILIAL DE S. PAULO.

Imovel sito à Rua Duque de Caxias — Lt. 13 — Qd. 84 — Mirante de Paranapanema — São Paulo, Medindo 12,00 ms de frente aos fundos, confrontando pela frente c/ a Rua Duque de Caxias de um lado com o Lote n.o 14, de outro lado com a Rua Sta. Catarina; e pelos fundos com o lote 12. No referido imovel será edificado um predio residencial de um pavimento com a area de 79,80 ms2

A venda será feita mediante pagamento à vista, podendo o arrematante pagar no ato, como sinal, 20% (vinte por cento), do preco da arrematacão e o saldo restante no prazo impreterivel de 8 (oito) dias.

Os interessados na aquisição dos imóveis que serão leiloados, desde que pré-qualificados junto a Caixa Economica Federal, em qualquer de suas agencias na Capital ou no Interior, entre os dias 08.02.75 e 20.02.75 poderão ter os seus lances financiados através do Sistema Financeiro da Habitação, limitados em qualquer hipotese a 90% (noventa por cento) da avaliação, com prazo de até 20 (vinte) anos a juros de 7% (sete por cento) ao ano. O que exceder o valor financiado, deve ser pago à vista pelo arrematante, logo após o leilão.

A venda será realizada pelo maior lance obtido.

O Leiloeiro acha-se habilitado a fornecer aos interessados informações pormenorizadas sobre o imóvel.

UNI — CBI — 9459
964/1652 — CHB/30.977

São Paulo 08 de fevereiro de 1975

Paulo de Tarso Alves Ribeiro — Leiloeiro Oficial

08/02/75-13/02/75-27/02/75

Sra. dona de casa!
Ao fazer suas compras adquira também mussarela e queijo ralado

prudente

SÃO PRODUTOS NOSSOS DE QUALIDADE COMPROVADA

Exija-os nos Supermercados ou Empórios de sua preferência.

PRODUÇÃO DA
COOPERATIVA DE LATICÍNIOS VALE DO PARANAPANEMA LTDA.

Rua Rev. Coriolano, 2034 - Tel. 3-3120 e 3-2334 — Pres. Prudente

O IMPARCIAL
Presidente Prudente — (Quinta-feira) — 13 de fevereiro de 1975

DESTAQUES

POR — SERGIO JORGE

—) CARLOS ALBERTO

Atacando bastante e com magnifico senso de recuperação e cobertura, o jovem lateral canhoto Carlos Alberto que veio do futebol menor de Junqueirópoles para testes no PPEC, aprovou inteiramente. De imediato o treinador Luiz Migue. recomendou sua contratação.

—) NEI CONTRATADO

O Santos contratou o zagueiro central Nei junto ao São Bento de Sorocaba, passando a frente de CORINTHIANS e FLUMINENSE que tinham interesse no atleta. O Santos pagará por seu passe 50 mil cruzeiros mais um jogo domingo em Sorocaba com renda total para o time da Manchester Paulista.

—)AMISTOSO CONFIRMADO

Fazendo parte do pagamento do passe do ponteiro canhoto Daércio contratado pelo Corinthians junto ao time interiorano, o Corinthians Paulista estará atuando amistosamente sábado proximo diante da A.E. Araçatuba. A arrecadação será toda do time araçatubense.

—) MILTON IMPRESSIONA

O meia ponta de lanca Milton oriundo do futebol do Paranavai E.C., continua treinando no PPEC com bastante desenvoltura devendo ser contratado pelo time ouro anil. Luis Miguel, técnico da agremiação gostou de seu futebol entendendo que principalmente por ser bastente jovem e ter o passe no bolso, interessa a seu time.

—) SÃO PAULO NO PARANA'

O São Paulo confirmou amistoso para o proximo dia 26 na cidade paranaense de Londrina diante do Londrina EC., devendo receber pela apresentação 80 mil cruzeiros livres de despesas. Liminha que atuava no Atletico Paranaense, atualmente no tricolor paulista, deverá ser a principal atração do encontro ao lado de Pedro Rocha.

—) JAIRO, CARO

Com a ida definida do goleiro Cejas para o Huracan da Argentina, o Santos tentou a contratação do goleiro Jairo junto ao Curitiba. O passe do atleta foi estipulado em 800 mil cruzeiros com o time da vila considerando muito caro e desistindo de sua aquisição.

—) DOIS AUXILIARES

Osvaldo Brandão, o novo treinador da seleção brasileira confirmou que Helio Maffia, preparador fisico do avi verde paulista será o responsável pela parte fisica na seleção e Valdir, ex-goleiro do verdão, será seu auxiliar no selecionado nacional.

—) JORGE e NAIDO

Dois irmãos, bons de bola por sinal, Jorginho com vinculo contratual preso ao PPEC e estipulado em 20 mil cruzeiros, Naido atuando no time juvenil do Pres. Prudente E.C., mas treinando junto aos profissionais, estão na mira do Vasco da Gama. Os dois podem nos proximos dias iniciar periodo de testes no time vascaino,

—) JOEL VOLTA

Joél Mendes que ultimamente esteve emprestado ao Vitoria da Bahia, deverá voltar ao Santos para ser titular, com a saida de Cejas, ficando Wilson na suplencai. O outro goleiro santista Willians será emprestado à Portuguesa Santista.

—) JOVENS NO PPEC

O zagueiro direito Café se definiu e vai mesmo continuar no PPEC, treinando com bastante afinco. O jovem atléta esteve no Operario de Campo Grande mas não acertou bases financeiras para assinatura de contrato, resolvendo vir para o time ouro-nil onde vai assinar aceitando as bases propostas pelo clube. Por outro lado o quarto zagueiro Dema oriundo de Junqueiropoles deverá iniciar periodo de testes no time ouro anil.

A intenção não é dividir o interior

Para o presidente do Santo André E.C., quando se falou na assembléia dos clubes da primeira divisão na ultima sexta feira em sua cidade e não mais disputar campeonatos da Federação Paulista (primeira e segunda divisão), sem a lei de acesso, a intenção não era dividir o interior, pois afinal a F.P.F. não é apenas um prédio com quatro paredes e sim os clubes da Divisão Especial, Primeira e Segunda Divisão, e que ao contrário da desunião, eles devem se unir, e que Federação possa mudar uma lei absurda de não dar acesso, sómente porque algumas cidades do interior não querem.

Ficou decidido nessa reunião que os clubes poderão até fechar suas portas no caso da não volta da lei de acesso, e isso foi aprovada em votação unânime, com tudo devendo ser feito pela volta da lei de acesso, com clubes caindo e outros subindo, para que o futebol interiorano possa ter possibilidade de continuar a ser grande mas as agremiações decidiram tambem que não vão apenas cruzar os braços se no dia 17 proximo ainda não votar a lei de acesso, pois nesse caso a comissão determinada com elementos de Rádio, Jornais, Televisão e clubes presentes iniciarão então trabalho firme para forçar a volta da lei de acesso.

Loteria Esportiva, hoje ultimo dia

Mesmo com as apostas se iniciando na ultima semana, quando em seu final não tivemos teste, a Loteria Esportiva não deverá apontar rateio dos melhores em seu teste 222 a ser disputado no proximo domingo, com as apostas se encerrando na noite de hoje, exatamente às 22 horas. Todos os encontros do teste estão determinados para a tarde do domingo encabeçado no jogo (1) por Cariocas X Paulisas no maracanã, contando ainda com a quatro jogos internacionais em sua formação.

O maior favorito é o Barcelona diante do Sporting Gijon, no jôgo (10) tendo 74 por cento, da preferência dos apostadores, mas na prática é um jôgo perigoso, pois o Sporting é um time que costumar engrossar equipes grandes e talvez os apostadores tenham dado exagero de confiança ao Barcelona, sem saber que essa equipe passa por fase dificil, inclusive não devendo contar nesse jôgo com Cruyff, expulso de campo no ultimo jôgo.

CASTIGO A QUEM FOR CONTRA A LEI DE ACESSO

Depois que os pequenos que militam na divisão especia confirmaram contrariedade ao descenso na especial e sem descenso não pode acontecer o acesso, pois se assim acontecer, com ninguém caindo mas sempre subindo o campeonato terá um numero infinito de participantes, os clubes do interior interessados na volta da lei de acesso, decidiram em Santo André não mais fazer amistosos contra as agremiações que votaram contra a Lei de Acesso no Futebol Paulista. Com a decisão partindo inicialmente do Santo André, outras equipes o seguiram e o Juventus em menos de uma semana, jogaria no domingo (02 de Fevereiro) e na quarta (05 de fevereiro) respectivamente em Santo André e Catanduva, já perdeu 25 mil cruzeiros com as quótas que teria nos dois amistosos. Para os clubes reunidos nessa Assembléia sensacional é preferivel então não se montar esquadrões e realizar quadrangulares, ou amistosos trocados mas entre os proprios, não dando dinheiro a outros que depois de saborearem um prato delicioso, o acesso, os negam aos outros votando contra e não permitindo ao presidente da F.P.F., mudar os Estatudos da Federação, pois sabese que João Mendonça Falcão em 1.970 falando em reformular a lei de acesso, engavetou-a, e nunca mais essa pode entrar em vigor, principalmente porque o presidente segundo estatutos da entidade não tem poder para sózinho mudar as coisas, sendo obrigado a consultar os clubes.

Decidiram também que não temem mais ninguém daqui pra frente, pois a final os clubes estão servindo e não sendo servidos, dando jogadores para reforçar outras agremiações e quótas altissimas nos amistosos, as vezes com prejuizo, e assim sendo não disputarão campeonato sem acesso, tão temendo punição da F.P.F., pois sem acesso, não é campeonato e sim torneio, o que ninguém é obrigado a disputar, não podendo a federação punir essas agremiações, pois a entidade nega aos clubes licença por um ano e os pune se mostrarem ausência em campeonato com rebaixamento para uma divisão inferior, como aconteceu com a Esportiva de Guaratinguetá que caluno conto da licença, e quando foi voltar teve a intenção impedida pela Federação. Agora como os clubes descobriram a irregularidade de ser apenas torneio, não temem mais nada e estão decididos a partir para a briga forçando a volta da lei de acesso.

O QUE PENSA O PRESIDENTE DO S ANDRÉ F.C.

Convidando as agremiações do futebol paulista militantes na primeira e segunda divisão de profissionais, a a lutar pela volta da lei de acesso dentro do futebol de nosso estado, o Santo André E.C. tomou a iniciativa de fazer realizar na ultima sexta feira com inicio à 19hs30. E término por volta de 24 horas, assembléia com clubes interessados na redenção do futebol interiorano, onde também se fizeram presentes representantes de diversos orgãos da imprensa paulista, para o presidente do Santo André, Vigan Rodrigues dos Santos, após a reunião dizia que a noite daquela sexta feira(07 de fevereiro de 1.975), éra uma noite de Glória para o interior do Estado de São Paulo, parecendo inacreditável o que acontecia em sua cidade, pois quando tomou a iniciativa de fazer realizar a reunião, como dirigente de clube de futebol profissional do interior, afirmando sofrer o mesmo que sofrem, Pres. Prudente, e outras equipes por falta de estimulo, por falta de acesso, clubes deixam o profissionalismo, como Esportiva de Guaratinguetá, Taubaté, Mocóca, Bragança Paulista, tinha a idéia de fazer ver a todos os clubes do interior de primeira e segunda divisão, que não havia motivo de se disputar campeonatos sem acesso, pois inclusive na Constituição Brasileira se diz que todos são iguais perante a lei, mas no entanto no futebol profissional de São Paulo, esse preceito profissional não é respeitado, pois todos os clubes são filiados a F.P.F., mas enquanto um grupo tem direitos e deveres, as agremiações da primeira e segunda divisão, apenas tem obrigações a cumprir, com taxas a pagar, com deveres, mas sem o direito. O presidente do Santo André disse que abertas foram as inscrições para um campeonato paulista com a disputa do acesso após divulgar um edital, mas após uma reunião no Gabinete do Presidente da Federação, Dr. José Ermirio de Morais Filho, clubes da divisão especial, (apenas os que disputam o paulistinha), de inicio clubes grandes, Portuguêsa, Palmeiras, Santos, São Paulo e Corinthians juntamente com o Guarani são favoráveis. O Presidente da F.P.F. insistiu, convocou nova reunião para o dia 17 para colocar em pauta a lei de acesso e descenso.

Revoltado contra a situação dizia que assim não pode ficar a "coisa", pois os clubes da primeira divisão estão com atletas na espera para a decisão de assinatura de contrato, derrepente o clube resolve montar um time à altura de ganhar o campeonato, para tal tem que se contratar bons valores, diz que no ano passado seu clube gastou num campeonato sem objetivo, 45 mil cruzeiros mensais, tendo então o futebol do interior que se unir, pois se calassem, no proximo dia 17 os clubes novamente reunidos tão somente confirmarão a decisão anterior, ou seja de negar a volta da lei de acesso, por isso já prevendo isso convocou essa reunião com inumeras cidades e sendo proveitosissima.

Para o presidente do Santo André os clubes pequenos da Divisão Especial, São Bento, Paulista, Botafogo, Noroeste, XV de Piracicaba, America, Comercial, Portuguesa Santista, Ponte Preta e outros, votando novamente contra a lei tão esperada, nessa assembléia do dia 17, acredita ainda na volta da lei de acesso pois o presidente José Ermirio de Morais vai mesmo ao CND (Conselho Nacional de Desportos), pediu uma intervenção no assunto, chegando a dizer que já nesse proximo campeonato paulista da Divisão Especial poderá aparecer um clube como convidado, estando Santo André, Pres. Prudente, São José e Araçatuba na frente, por indicação da Federação em virtude de serem cidades sédes do interior, lembrando que esse convite poderia ser oficializado pois na Especial estão 19 agremiações, ficando para resolver no ano que vem o problema da lei de acesso e descenso, entendendo que agora nada mais impedirá a volta da lei de acesso por que os clubes acordaram em tempo.

Comissão de sete vai trabalhar pelo Interior

Discutindo os problemas que dizem respeito as divisões primeira e segunda de profissionais, que lutam pela volta da lei de acesso, já a partir de amanhã estarão reunidos membros da comissão, eleitos na ultima reunião de agremiações da primeirona realizada em Santo André com Valter Abraão (TV TUPI), João Bueno (Rádio Gazeta), João Zanforlin (Rádio Bandeirantes), Osvaldo dos Santos (Rádio Bandeirantes), Osvaldo Teixeira Duarte (Pres. da Portuguesa de Desportos), que logo após tomarem decisões comunicarão a cinco equipes: Santo André, Nacional (São Paulo), Araçatuba, Catanduvense e Batatais que terão a incumbência de comunicar aos demais clubes do interior o resolvido, para que todos possam tomar ciência de possiveis deliberações para beneficiar o futebol do interior paulista.

A primeira reunião da comissão eleita pelos clubes acontecerá nesta sexta feira, quando um trabalho já começar a ser estudado, fazer os pequenos clubes que disputam a especial a mudar de idéia e votarem dia 17 proximo favoráveis a volta da lei de acesso, pois séte votos já são favoráveis, o do presidente da F.P.F. e do Guarani, Corinthians, Palmeiras, Santos, São Paulo e Portuguesa, restando apenas alguns, para dar maioria, votar a favor e quebrar éssa irregularidade em sómente beneficiar alguns, prejudicando a outros que tanto lutam visando a manutenção no profissionalismo.

XV de Piracicaba criticado na reunião

Por ter sido conforme conseguiram apurar, o primeiro clube, logo após seguido pelo Juventus, a dirigir trabalho na Federação Paulista de Futebol visando não aceitar a volta da Lei de acesso, o XV de Novembro de Piracicaba, foi duramente criticado na reunião dos que pedem a volta da Lei de Acesso. O XV foi o primeiro a ser beneficiado pela lei de acesso instituida por Roberto Gomes Pedrosa, quando venceu a equipe de São José do Rio Pardo, e mesmo depois de rebaixado novamente chegou a divisão especial, beneficiado pela lei de acesso e agora com seu lugar garantido na divisão especial, mostra-se contrário ao acesso de outras agremiações.

PARA VER O DESFILE!!

A população parece ter vindo inteiramente às ruas para ver o desfile das escolas de samba e por isso os lugares ficaram disputadíssimos. As sacadas dos edifícios ficaram tomadas e quem não arrumou lugar nas calçadas subiu às árvores.

OS "ENXUTOS", UM ESPETÁCULO A PARTE

A presença de travestis nos desfiles das escolas de samba foi, sem dúvida, uma atração à parte, no carnaval de Presidente Prudente. Rebolando e exibindo ricas fantasias, despertaram a curiosidade da população. Eles enriqueceram os festejos de Momo. Nos dois desfiles apresentaram-se em fantasias diferentes.

Rosemeire, em fantasia sofisticada de Baiana

Patricia despertou muitos aplausos

Terezinha, em traje de rumbeira