VENDA PROIBIDA
EXEMPLAR
DE ASSINANTE

O IMPARCIAL

7º FESTIVAL DE PIPAS

Fundação: 02.02.1939 — N.o 9.945 | Presidente Prudente, terça-feira, 02 de agosto de 1.983 | Edição de hoje: 12 páginas

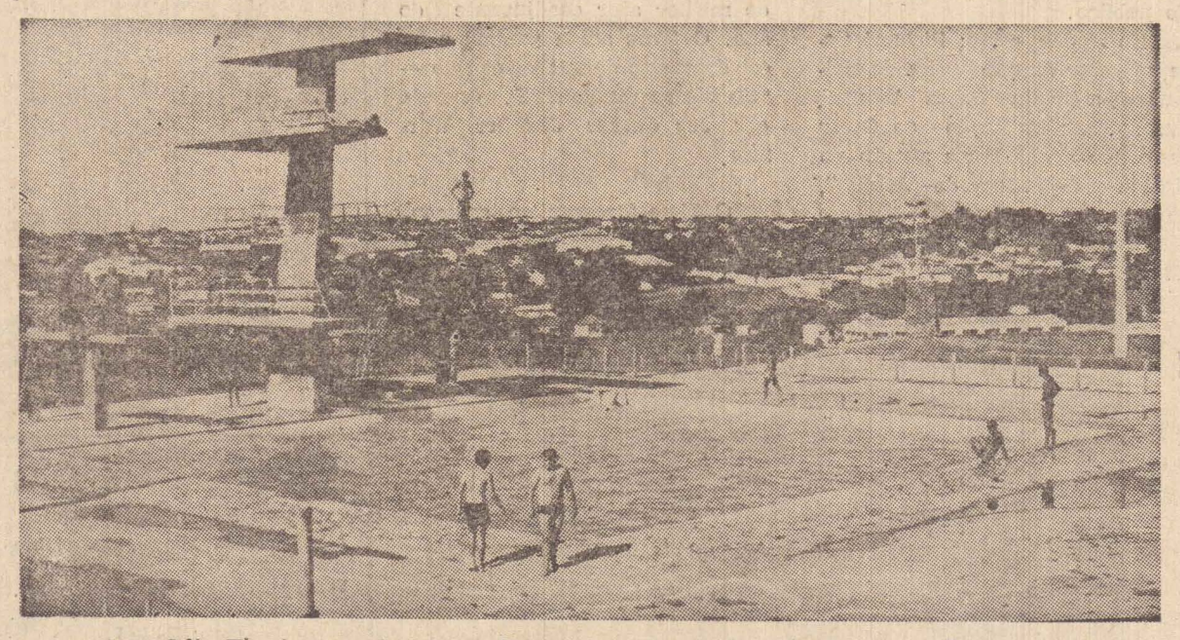

O prefeito Tiezzi responderá nos próximos dias se aceita a proposta corinthiana

Empresários prudentinos fazem apelo ao governo

Em telex encaminhado ao governador do Estado, Franco Montoro — com copia a outras autoridades estaduais e federais — a Associação Comercial e Industrial de Presidente Prudente esta fazendo um pedido: a criação de uma linha de recursos através do Banco do Estado, para que as empresas possam efetuar o recolhimento do ICM utilizando-se de descontos de duplicatas, por exemplo.

A decisão de encaminhar o documento foi tomada após reunião extraordinaria da entidade prudentina, que justifica seu apelo alertando inclusive para o "posicionamento adverso e até mesmo impatriótico dos bancos, que estão sabotando a politica de redução de juros determinada pelo governo federal".

Os empresarios registraram ainda, em ata, congratulações ao governador do Estado, pela assinatura do decreto que altera os prazos para o recolhimento do ICM.

(pagina 5)

Corinthians PP faz proposta para uso do Centro Olímpico

Diretores do Corinthians de Presidente Prudente, liderados pelo presidente Joaquim das Neves Filho, estiveram ontem em audiencia com o prefeito Virgilio Tiezzi Junior, quando apresentaram, por escrito, uma proposta para a utilização do Centro Olímpico, em comodado por 20 anos.

Entre outras coisas, a diretoria corinthiana se propõe a formar uma diretoria especifica para cuidar do Centro; construir alojamento para atletas; formar equipes de basquete, volei e natação; formar uma verdadeira escola de atletas ,etc.

REFORMA DO CENTRO

Enquanto a diretoria do Corinthians apresentava sua proposta, a Autarquia Municipal de Esportes informava ontem a tarde que, desde ontem, o Centro Olímpico está fechado para que sejam efetuadas reformas.

Medalha de Mérito para o ex-promotor

A Camara Municipal de Presidente Prudente entregará em sessão especial, a Medalha de Mérito Grande "Colonizador" Coronel José Soares Marcondes, ao dr. José Laury Miskulin, procurador de Justiça do Estado.

Segundo convite para sessão solene, marcada para o dia 20 de agosto, as 20h30, a medalha será conferida "em reconhecimento aos relevantes serviços prestados à Justiça, quando no exercicio do cargo de 1.o Promotor Publico na Comarca de Presidente Prudente".

Ueki garante abastecimento

BRASILIA (AE) — O presidente em exercicio Aureliano Chaves, determinou, ontem ao presidente da Petrobras, Shigeaki Ueki, durante encontro no Palacio do Planalto, que o abastecimento de derivados de petroleo seja mantido o mais normal possivel em todo o pais. Ueki assegurou, em conversa com jornalistas, posteriormente, que não existe a menor possibilidade de racionamento de derivados de petroleo, porque a situação está inteiramente normal, os estoques completos, os pagamentos em dia e a prioridade decretada pelo Banco Central para eventual compra no exterior.

Shigeaki Ueki não quis especificar a montante dos estoques acumulados pela Petrobras, por serem numeros estrategicos, mas frisou que eles atendem perfeitamente as necessidades nacionais. Exlicou que não convem aumentar muito o estoque porque o mercado internacionalmente é vendedor e os estoques pagam juros em dolares, tornando-se dispendiosos. Não ha nenhum problema com o abastecimento, a situação esta inteiramente normalizada, repetiu varias vezes Ueki, diante da insistencia dos jornalistas.

O presidente da Petrobras frisou que a existencia de estudos estrategicos para o caso de racionamento é natural e existem ha varias decadas em todos os paises compradores, especialmente em virtude da instabilidade politica dos fornecedores do Oriente Medio Ueki fez uma exposição sobre os suprimentos da Petrobras também para o ministro do Planejamento, Delfim Neto, citando os dados referentes ao mes de julho o consumo foi de 945 mil barris diarios, a produção nacional de 320 mi, havendo, portanto, a necessidade de importação diaria de 625 mil barris.

Inflação de julho deverá bater recorde histórico

RIO (AE) — A inflação de julho deverá bater o recorde historico, superior a taxa de 12,3 por cento registrada em junho, revelou ontem o economista Julian Chacel, diretor do Instituto Brasileiro de Economia (IBRE), da Fundação Getulio Vargas, orgão encarregado de calcular a variação do Indice Geral de Preços, que mede a inflação.

Chacel não pode antecipar uma estimativa mais precisa da taxa calculada pela FGV, porque ele havia chegado ontem pela manhã do exterior, tendo participado logo depois da homenagem prestada ao ex-ministro Octavio Gouvea de Bulhões, presidente da comissão diretora do IBRE Ainda assim, Chacel revelou que a taxa de inflação de julho será fortemente influenciada pelos efeitos da alta de preços no item alimentação, em decorrencia da retirada pelo governo dos subsidios antes mantidos para importação do trigo.

O recorde historico da inflação no Brasil foi alcançado em junho, quando o Indice Geral de Preços no conceito de disponibilidade interna, atingiu a variação de 12,3 por cento, em relação ao mes anterior. Naquele mes os fatores que mais influiram para aquela taxa foram a "inflação corretiva" (reajuste da taxa de cambio aplicada ao petroleo) e o aumento dos preços dos produtos agricolas, resultante da queda de produção agricola. Já em junho a FGV previa que a inflação corretiva continuaria a pressionar em julho os índices de preços.

A bênção aos motoristas domingo em Alvares Machado

Neste final de semana, foi realizada em Alvares Machado a 2.a Festa dos Motoristas, que começou sabado as 14 horas com provas de balisa e a eleição da frase de para-choques mais bonita e encerrou-se com um leilão animado com show sertanejo, domingo a noite.

Na tarde de domingo, houve uma procissão motorizada, onde dois padres deram a benção a centenas de veículos e seus motoristas.

A renda da festa, foi revertida pelos motoristas em prol do Asilo e a Igreja de Alvares Machado. (Reportagem na pagina 7)

Os padres Maurício Luiz e Maurício Grotto de Camargo, deram a benção a centenas de veiculos no final da procissão da 2.a Festa dos Motoristas de Alvares Machado

VACINAÇÃO ANTI-RÁBICA PERMANENTE

Ao mesmo tempo em que se preparam para desenvolver a campanha de vacinação antirábica até o final deste mês, a Prefeitura, Divisão Regional Agricola, Divisão Regional de Saude e Divisão Regional de Ensino já estão pensando na criação de um posto permanente para o controle da Zoonose (doença infecciosa transmitida de um animal ao homem).

Para a campanha do final deste mes, está marcado uma reunião entre os referidos orgãos, quando será definido o programa de trabalho, estabelecendo-se os postos de vacinação e horarios de atendimento ao publico.

Os coordenadores pretendem, para a campanha de vacinação, promover ampla divulgação, para que o maior numero possivel de animais possa ser vacinado.

Já funcionam os postos de classificados

Desde ontem, está mais facil para assinantes ou não de "O Imparcial" fazerem bons negocios através de nossos classificados: começaram a atender, os seis postos de recebimento de pequenos anuncios em diferentes locais da cidade.

Os classificados — uma idéia que deu certo — podem ser feitos, das 13 as 17 horas, nos seguintes endereços: Panificadora Ao Pão de Ouro (Av. Manoel Goulart 1705): Casa de Carnes Mirandola Ltda. (av. Ana Jacinta 2228 — Cecap); Panificadora, Lanchonete e Pizzaria União (rua Quintino Bocaiuva, 977); Supermercado Musamar (rua Fernão Dias 691, esquina com D. Pedro II); Farmacia Soares (rua Pedro de Toledo 401, esquina com a rua Nações Unidas); e Chaveiro Barão (Barão 494).

Câmara recomeçou ontem seus trabalhos normais

Menos de dez pessoas assistiram ontem a primeira sessão do segundo semestre da Camara Municipal. A sessão transcorreu normal e nenhuma indicação ou requerimento de importancia constou dos trabalhos.

A votação do projeto-de-lei enviado na ultima sexta-feira em caráter de urgencia pelo prefeito Virgilio Tiezzi Junior, que transforma as atuais coordenadorias em secretarias e que cria novas coordenadorias, por motivos regimentares foi encaminhada para a comissão de justiça, devendo ser votado somente na proxima sessão ordinaria.

Líder peemedebista critica falta de consulta às bases

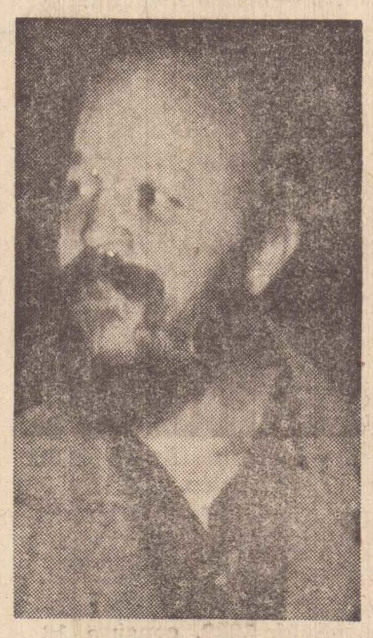

Donaton: "Falta direção partidaria"

O vice-presidente do diretorio municipal do PMDB, Antonio Marcos Donaton, criticou ontem a maneira pela qual seu partido vem conduzindo as administrações municipais. Ele afirmou que as decisões, quando levadas aos diretorios, "já são fato consumado".

Donaton citou a indicação dos coordenadores para a Prefeitura e outras decisões, como exemplo da falta de consulta as bases partidarias. E disse ainda, não saber até onde, "realmente", o partido oferece condições de participação, até mesmo para os peemedebistas reconhecidos.

(Página 11)

PROMOÇÃO NA SOVEL/YAMAHA

sua RDZ ou DT 180

com entrada somente no 13.o salário

fone 33-3644 - Vila Marcondes

HOROSCOPO

CARNEIRO — 21.3 a 20.4 — Evite confiar a outras pessoas os segredos de seus planos para o futuro. Um rompimento poderá acontecer, se voce não agir rapido e demonstrar seu verdadeiro amor.

TOURO — 21.4 a 20.5 — Cuidado com o que fizer em relação a investimentos financeiros. Procure a melhor forma de aplicar para não se arrepender depois. O plano sentimental está muito bem amparado. Felicidades.

GEMEOS — 21.5 a 20.6 — Com um pouco mais de tranquilidade voce atingirá seus objetivos. No amor, não se entregue de uma vez. Seja cauteloso (a).

CANCER — 21.6 a 21.7 — O trabalho estará muito bem. Os resultados vão aparecer em breve. A vida amorosa estara entrando em excelente fase.

LEÃO — 22.7 a 22.8 — Bons prenuncios para a vida financeira. Ocorrencias importantes no setor do trabalho. Procure meditar um pouco mais antes de decidir sobre um rompimento no plano amoroso.

VIRGEM — 23.8 a 22.9 — Dia improprio para cuidar de negocios importantes. Aguarde melhor fase. Otimas perspectivas no campo sentimental. Voce esta perto de cinseguir momentos felizes no amor.

BALANÇA — 23.9 a 22.10 — Não deixe que outras pessoas decidam por voce. O futuro é seu. Evite discussões com a pessoa amada. Isso só servirá para complicar o relacionamento a dois.

ESCORPIÃO — 23.10 a 21.11 — Sua vida profissional está encaminhando-se para uma fase bastante produtiva. Continue assim. No amor, procure ser mais compreensivo (a) e será bem melhor viver.

SAGITARIO — 22.11 a 21.12 — Novos empreendimentos estarão surgindo e com boas perspectivas. Dia calmo no aspecto sentimental. Tudo normal.

CAPRICORNIO — 22.12 a 20.1 — Não faça projetos demais sonhadores. Aja dentro da sua realidade e evite comprometer-se mais seriamente no aspecto financeiro.

AQUARIO — 21.1 a 19.2 — Problemas um pouco complicados surgirão no periodo da manhã. Tenha calma e tudo se resolverá mais facilmente. Alegria e satisfação no relacionamento com a pessoa amada.

PEIXES — 20.2 a 20.3 — As perspectivas no plano financeiro estão melhorando. Procure manter o ritmo. No amor, saia um pouco da rotina.

Leia e Assine
O IMPARCIAL
FONE:
22-4413

"A Força do Destino" começa a ser exibido

A melhor opção deste mes, em termos de cinema na cidade, é o filme que começa a ser exibido hoje no Cine Ouro Branco, em sessão unica, às 19h30, censura 16 anos. É o sucesso "A Força do Destino", que está ha 17 semanas em cartaz em São Paulo, levando grande publico.

No elenco, estão: Richard Gere, um ator da nova safra de Hollywood, a bonita Debra Winger, que recebeu indicação ao Oscar deste ano e que havia atuado no cinema em "Cowboy do Asfalto", ao lado de John Travolta. Ha também a participação de Louis Gossett Jr., no papel do sargento durão e que, por este desempenho ganhou o Oscar e Globo de Ouro de melhor ator coadjuvante do ano. O filme ainda ganhou o Oscar deste ano de melhor canção — "Up Where we Belong", cantada por Joe Cocker Jennifer Warmes.

O filme é romantico, apresentado o conflito de um triangulo amoroso. Merece ser visto.

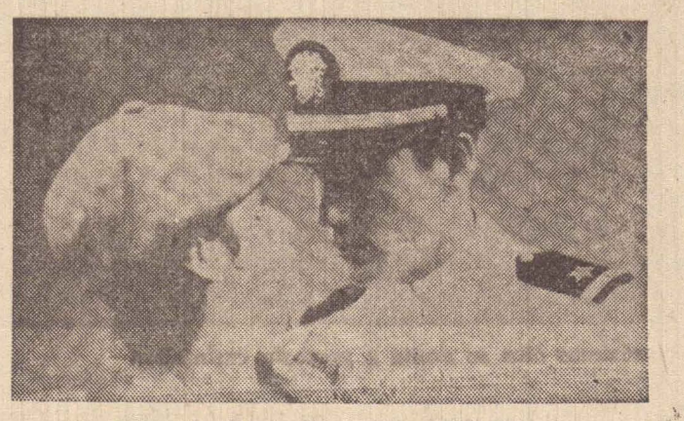

"A Força do Des... melhor opção

PROGRAMAÇÃO DE TV

BANDEIRANTES

08h15 — Ginastica
08h45 — Despertar da Fé
09h15 — Cavalo Amarelo — novela de Ivani Ribeiro
10h00 — Ela — com Baby Garroux e Ofélia Anunciato
11h55 — Boa Vontade
12h00 — Festival Aventura Terra de Gigantes
13h00 — Show de Desenhos
17h30 — Braço de Ferro — novela de Marcos Caruso
18h00 — Scooby Doo
18h30 — Maçã do Amor — novela de Wilson Aguiar Filho
19h20 — Edição Local — apresentação de Rafael Moreno
19h30 — Jornal Bandeirantes com Ferreira Martins, Joelmir Betting e Belisa Ribeiro
20h00 — Os Imigrantes — novela de Benedito Ruy Barbosa
21h00 — Programa J. Silvestre
23h00 — Jornal da Noite
23h20 — Programa Ferreira Netto

RTC
RÁDIO E TELEVISÃO CULTURA

10h15 — Telecurso Supletivo 2.o Grau
10h30 — Telecurso Supletivo 1.o Grau
10h45 — Curumim
11h00 — Bambalalão
12h00 — É Hora de Esporte
12h40 — RTC Tempo — RTC Noticia
13h00 — Sessão da Uma: Os Astros
14h00 — Qual é o Grilo?
16h30 — Um Grilo em Discussão
16h45 — Curumim
17h00 — Bambalalão
18h00 — Palavra de Mulher
19h00 — Panorama
19h30 — Teleromance
20h25 — RTC Tempo — RTC Noticia
21h00 — Cabaret Literario
22h00 — Ligue para um Classico
23h45 — Sinopse

REDE GLOBO

06.30 — Telecurso 2.o Grau
06.45 — Telecurso 1.o Grau
07.00 — Bom Dia Brasil
07.30 — Bom Dia São Paulo
08.00 — TV Mulher
10.30 — Balão Magico
12.00 — O Sitio do Picapau Amarelo
12.40 — SP TV
13.00 — Globo Esporte
13.15 — Hoje
13.40 — Vale a Pena Ver de Novo: Plumas e Paetês
14.40 — Sessão da Tarde. Filme: Férias no Havai
16.30 — Sessão Aventura: O Incrivel Hulk
17.30 — Caso Verdade
18.10 — Pão Pão, Beijo Beijo
18.50 — Boletim do IX Campeonato Mundial de Basquete Feminino
19.00 — Guerra dos Sexos
19.50 — SP TV
20.00 — Jornal Nacional
20.30 — Louco Amor
21.30 — Viva o Gordo
22.30 — IX Campeonato Mundial de Basquete Feminino
00.00 — Jornal da Globo
00.30 — Coruja Colorida. Filme: Inferno no Parque

FILMES

CINE FENIX — "Na Calada da Noite", sessões às 14, ... 19h30 e 21h30 com Meryl Streep, atriz premiada com o Oscar neste ano, por sua atuação em "A Escolha de Sofia", que será exibido a partir do dia 13, no Cine Fênix.

CINE OURO BRANCO — "A Força do Destino", censura 16 anos, sessão às 19h30. Filme romantico. Com Richard Gere, Louis Gossett Jr. e a bonita Debra Winger.

Na segunda sessão, às.. 21h30, o filme "Montenegro", produção de 1982, censura 18 anos, direção de Dusan Makavezev, com Susan Anaspach. Uma comédia premiada no Festival Internacional do Masp (São Paulo), que conta a história de uma mulher que conhece Montenegro e se envolve com ele mudando o rumo de sua vida.

NA TELEVISÃO — "Férias no Havai" na Globo, às 14h40. EUA, 61. Com James Darren, Michael Callan e outros. Gidget em férias com sua família no Havaí, é assediada por um grupo de rapazes que querem namorá-la. A noite, 00h30, na Coruja Colorida, ainda na Globo, "Inferno no Parque", com Mike Connors. As vésperas de um grande feriado, os donos de um parque de diversões Sam Wardell e Tom Flood, tem opiniões diferentes sobre as condições de segurança da montanha russa, a grande atração do parque. Mais um "repeteco".

HOJE
AGOSTO
2
TERÇA-FEIRA

LUA MINGUANTE

Santos do Dia: Eusébio de Vercelli, Rutilio, Maria dos Anjos e Estevão.

REFLEXÃO — "A menos que sejamos um vinho, velhice não nos interessa".

TROVAS

Quem vive contente
vive receoso;
mal que não se sente
é mais perigoso. (Camões)

DATAS

1892 — Nascimento de Domingos Ricci, em Caserta-Italia. Veio para Presidente Prudente, a 18 de agosto de 1923.

1939 — Ordenação sacerdotal do padre Victor Rodrigues, da paróquia de S. Francisco de Paula, em Presidente Venceslau

1972 — Inicio de atividades da firma Prudenquimica — Ind. e Com. Ltda.

1979 — Inicio de atividades da Comercial e Construtora Jorge Wada Ltda., da rua da Saudade, 420.

1941 — Nascimento do médico Roberto Tiezzi (P. Prudente).

1921 — Morre em Nápoles, o tenor Enrico Caruso. De mecanico pratico, acabou se transformando no maior tenor do mundo.

1916 — Nascimento em Monte Alto-SP., do professor Darcy Ribeiro Marcondes.

ANIVERSARIOS

Nossos assinantes que aniversariam hoje: Lauro Marim, casado com Lourdes Barrios Marim; Fernando, filho de Domingos Fernandes e Irene O. Fernandes; Renato, filho de José Carlos de Santo e Sandra Maria de Santi; Antonio Braz Stadella, casado com Josefina Malta Stadella; Maria Célia Ocanha de Moraes, esposa de Edmundo Bueno de Moraes; Lucia Aparecida Zaupa Vila Real; Minoru Tamezawa, casado com Laura K. Tamezawa; Marcia Fumiko Takamoto, esposa de Dionisio Monoro Takamoto; Maria Lucia Terra Soares Stadella, casada com José Claudio Stadella; Rui, filho de Antonio Alves Holanda e Estelita Cardoso de Holanda; Ielda Costa Tenório, esposa de Eduardo Maia Tenório; João Eduardo Maiolini, filho de João Maiolini e Edi Caldas Maiolini; Roberto Tiezzi, filho de Clovis Tiezzi e Maria Amato Tiezzi; Marcos, filho de Ilson P. Mendonça e Neuza J.G Mendonça; Cristiane Moço Canhetti, filha de José Odircio Canhetti e Nancy Ely Moço Canhetti; Paulo Cesar filho de Martin Bergara e Clei de dos Santos Bergara; José Roberto, filho de Therezinha Fiorotto Fernandes; Marcos, filho de Valdomiro Bavaresco e Rosa Irma Domingues Bavaresco; Simone, filha de Valdir Martins e Maria José Garcia Martins; Alex, filho de José Ferreira dos Santos e Terezinha Ferreira dos Santos; Antonio Sergio, filho de Oswaldo Alves Vilela e Aparecida Coimbra Vilela; Marcia, filha de João Candido de Lima e Maria Barbosa de Lima; Carlos Sorce, filho de Carlos Manoel Pereira e Maria de Lourdes G. Pereira; Mauricio Meloni, sobrinho de Mariana Meloni Mello; Michele Caroline Costa Trindade, que completa seu segundo ano de idade; aniversario de casamento de Orlando José Pereira e Marcia Alves Pereira. Aproveitamos para cumprimentar também, o garoto Cesar Augusto de Oliveira, que aniversariou dia 31 de julho, filho de Valdenir Antonio de Oliveira e Maria Rosa Paula de Oliveira, de Pirapozinho.

Roteiro do Mestre Cuca

Samburá
Restaurante e Churrascaria
Alcatra, Picanha, Lombo, Espeto-Misto e Galeto. Tradicional rodizio.
Todos os dias. Mesa fria com 20 pratos.
Av. Cel. Marcondes, 1.211
Fone: 33-3424

Samambaia
Restaurante Choparia Zero Grau Ltda.
Serviço a La Carte - Aos domingos almoço especial
R. Joaquim Nabuco, 539 - Fone: 22-1597

Restaurante H2
Especialidade: os mais deliciosos Filets, e ainda - Pizzas, Pratos Arabes, Carneiro Massas e Peixes. Pratos por encomendas.
Rua Dr. Gurgel, 167
Fones: 33-5002 e 22-4788

ROTISSERIA E CANTINA DA MAMA
Massas em geral: Spaguetti, Talharine, Capeletti, Canelone, Fusili, Lasanha e Nhoque. Aceita-se encomendas.
Av. Washington Luiz, 753 — Fone: 33-3515

Pizzaria União
Panificadora e lanchonete, pizzas e servico a La Carte, chopp claro e escuro da Brahma. Almoço todos os dias.
Aceita-se encomendas de pizzas, bolos doces e salgados.
R. Quintino Bocaiúva, 977 — Tel. 33-5734
Vila Furquim.

RESTAURANTE DO ARUÁ HOTEL
Restaurante 24 horas por dia
Serviço a La Carte
Almoço com pratos do dia especiais
Avenida Cel. Marcondes, 1111

RESTAURANTE VEGETARIANO
Sistema americano com 12 pratos frios e 8 pratos quentes.
Suco natural, pão integral e sobremesa.
R. Rui Babrosa, 383 - Fone: 33-2464

RESTAURANTE Hzão
PRATOS DA SEMANA:
2.a feira - Virado a Paulista, 3.a feira - Rabada com Polenta, 4.a feira - Feijoada Completa 5.a feira - Inhoque com Frango, 6.a feira - Peixe a Brasileira e aos Sábados - Feijoadas.
TODOS OS DIAS, MINI - REFEIÇÕES.
R. Tte. Nicolau Maffei, 744
Fones: 33-5316 e 22-6868

RESTAURANTE, LANCHONETE E PIZZARIA TANIGUCHI
SERVIÇO A LA CARTE
Filés, peixes, spaghetti, lombo, lanches e pizzas.
Todas as quartas feiras feijoada completa
Aos domingos almoço especial
Rua Campos Salles, 1110 - F: 91-1195
Mirante do Paranapanema - SP

CHURRASCARIA CONTINENTAL
Rodizio completo: galeto, lombo, alcatra, picanha e etc...
Trevo Rodoviário Km 564
(entrada p/ Pirapozinho) Fone 22-2753
Presidente Prudente

CANTINA E PIZZARIA VENEZA
Pizzas na brasa. Aos domingos no almoço, rodizio de massas caseiras com cupim, buffet de frios e sobremesas.
Chopp claro e escuro.
Av. Cel. Marcondes, 1538
Fone: 33-3862

ML TAPEÇARIA
FONE: 22-4240
Reforma seu estofado em 2 dias p/ você pagar em 3 vezes

VIDEO CLUBE Sonotec
"LEVE O CINEMA PARA CASA"
"A FORÇA DO DESTINO"
CENA DE SEXO E VIOLÊNCIA
RUA DR. JOSÉ FOZ, 489 — FONE: 33-5673 — PRES. PRUDENTE — SP

agora sob nova direção
Eletrotec
MATERIAIS ELÉTRICOS

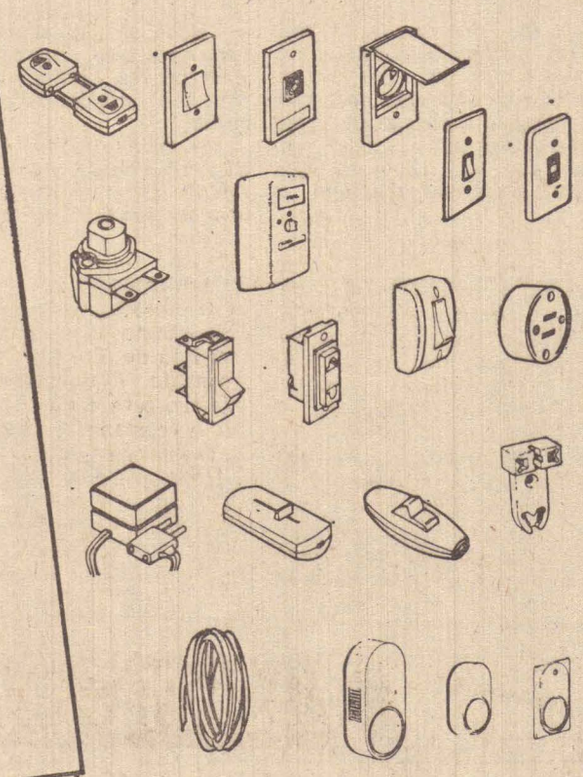

VOLTADA COM O PROPÓSITO DE BEM SERVIR, DISPÕE DE COMPLETA E VARIADA LINHA DE CONDUITES, FIOS, LÂMPADAS, TUBOS PLÁSTICOS, ESTRUDADOS, ISOLADORES, REATORES, FITAS ISOLANTES, LUMINÁRIAS, ETC. A ELETROTEC POSSUI TAMBÉM UMA EQUIPE DE ELETRECISTAS GABARITADOS E TECNICAMENTE CAPAZ DE DESENVOLVER AS MAIS VARIADAS INSTALAÇÕES.
RAPIDEZ NO ATENDIMENTO
RUA LUIZ CUNHA, 36 — FONE: (DDD 0182) 22-4597
CEP 19.100 — PRESIDENTE PRUDENTE - SP
EM FRENTE A RAMPA DA RODOVIÁRIA.
EIL - O IMPARCIAL - 22-1123

POLÍTICA

Decreto-lei para autonomia de Santos hoje no Congresso

BRASILIA (AE) — O governo enviará hoje ao congresso mensagem, propondo a restauração da autonomia politica do municipio de Santos, nos termos de seu acordo com o PTB, informou, as 16 horas de ontem, o lider do PDS, deputado Nelson Marchezan, em seu encontro com a imprensa. Ele não quis comentar noticia de que o projeto prevê a realiação de eleições em 180 dias, para eleger o novo prefeito.

A informação foi confirmada pelo deputado Gastoni Righi (PTB-SP), no momento em que este ouvia do presidente da camara, deputado Flavio Marcilio, congratulações: "parabéns, Santos me deve em grande parte sua autonomia. Falei com o Aureliano a respeito do acordo".

"A autonomia foi aceita. Vem aí o decreto-lei, depois que o presidente ouvir o Conselho de Segurança Nacional. A data das eleições deve ser fixada pela justiça eleitoral. Pode ser daqui a 180 dias, conforme o meu projeto, disse Righi.

Marchezan explicou porque o PDS não votará o projeto Righi sobre autonomia de Santos, á aprovado pela camara:

É porque esta não é a materia de competencia do legislativo, segundo a constituição. Não vamos assim apoiar o projeto do Gastoni Righi, porque ele tem falhas juridicas. Não sei quando serão as eleições O essencial é que vai ser dada autonomia política a Santos. Está sendo ouvido o Conselho de Segurança Nacional".

O lider do governo na camara nada adiantou sobre as outras reivindicações do PTB:

"Tenho posição favoravel ao aumento da segurança do trabalhador no emprego, mas não é ainda a posição do governo, no tocante ao custo de vida, estamos buscando formulas de cooperação com o comercio".

O PDS terá de colocar em plenario menos 35 senadores, se o governo pretende rejeitar o projeto Gastone Righi, que restabelece a autonomia de Santos" — afirmou ontem o lider da oposição no senado, Humberto Lucena (PB). O parlamentar paraibano fez o comentario ao ser informado de que o Palacio do Planalto teria concordado com a autonomia de Santos, mas que teria a iniciativa de submeter ao congresso decreto-lei nesse sentido.

Eleição Direta

Após reunião que manteve ontem em Brasília com Tancredo Neves e Leonel Brizola, o governador Franco Montoro advertiu que "a situação social do país é explosiva" e defendeu um entendimento entre os partidos que leve à realização de eleições diretas. Ele argumentou que na "raiz dos problemas brasileiros está a falta de representatividade dos dirigentes", sustentando que a correção desta distorção seria o ponto de partida correto para um reordenamento geral das Instituições nacionais. Para Leonel Brizola a tese de reeleição do Presidente Figueiredo, nos termos em que está sendo coordenada pelo ministro Cesar Cals, merece ser examinada em todas as suas implicações, especialmente se a reeleição for para um mandato menor que o atual, de 6 anos e houver segurança de que nas eleições presidenciais que se seguirem o povo terá assegurado o direito de votar.

"Agressões do Presidente"

"Certamente essas agressões do Presidente Figueiredo são dirigidas a membros de sua família e não aos politicos do PDS" disse o deputado Geraldo Renault (PDS-MG) ao comentar ontem, em Belo Horizonte, o desejo externado pelo Presidente de "dar cascudos" em muita gente. Segundo o deputado, o presidente não tem motivos para se aborrecer com os dissidentes que integraram a chapa "Participação" e a expressão "dar cascudos" é usada sempre em familia, quando o pai quer repreender o filho. Ele ressaltou que os dissidentes não gozam "de maior intimidade" com o presidente, ao ponto de permitir "essas liberdades". Ele afirmou que se o presidente realmente pretende "dar cascudos" nos politicos de seu partido, "deveria dirigir esses rascudos para as cabeças dos culpados pela situação do País, de crise e insolvência, que são os ministros da área econômica.

O deputado do PDS que participou de uma ou de outro chapa na convenção não é o responsável pela crise", frisou.

Volta de Ulysses

O PMDB que Ulysses Guimarães encontrará amanhã ao reassumir a presidência do partido, não será muito diferente de há 30 dias, apesar do esforço de Teotonio Vilela. O partido ainda não tem uma posição oficial em relação a temas fundamentais, como sucessão presidencial e a crise sócio-economica. Com referência ao "projeto emergencia" de Teotonio Vilela, apenas foi aceito" para debate", mas ainda não houve discussão formal. Roberto Freire (PE) e Alberto Goldmann (SP) da "esquerda ortodoxa", pretendem insistir no entendimento nacional para solucionar a crise. "A grande meta é a denuncia do acordo com o FMI e a declaração de moratória, só assim o modelo economico seria contestado", explicou Freire.

NOTAS SOLTAS

— "MUITOS dos nossos prefeitos do Interior encontraram situações péssimas em seus municipios e as estão enfrentando e começando a começando a fazer o que é possivel". E' no que se baseia o deputado estadual Wagner Rossi, do PMDB, para fazer criticas aos secretarios da area economica do governo do Estado, sugerindo que parem de falar apenas em dificuldades "e passem por cima do buraco deixado pelo ex-governador Maluf". Depois de citar "o ridiculo aumento concedido ao funcionalismo estadual", Wagner Rossi prega que "é preciso acabar com a verdadeira ditadura dos Secretarios da area economica, verdadeira ditadura do "chapeu na mão", que fica obrigando o governador Franco Montoro a dizer sempre que não tem dinheiro. Disse todos já sabemos, mas os secretarios da area economica não são guardas-livros do Estado. Precisam se tornar verdadeiros gerentes para retomar os investimentos".

— TÃO LOGO volte ao Brasil, o general João Figueiredo devera anunciar o seu veto à candidatura do ex-governador Paulo Maluf à Presidencia da Republica. Só não esta definido se o veto sera formalizada por ele proprio ou por um porta-voz autorizado. Essa decisão foi transmitida ao Palacio do Planalto neste fim de semana como resultado da gradual volta de Figueiredo ao contato com problemas politicos.

— REPRESENTANTES do PDS paulista procuraram o presidente da Embratur, Miguel Colassuono para tratar da situação do partido em São Paulo e insistir na necessidade de apoio do governo federal aos filiados. Colassuonno concordou com as ponderações apresentadas e comprometeu-se a defende-las junto a cupula do governo federal.

— DIRIGIDO em alta velocidade e fazendo zigue-zagues na pista, um Chevette Cinza, placas de Aracaju, quase bate de frente contra o carro oficial do governo sergipano, que levava o governador João Alves Filho e o senador Albano Franco para a festa da padroeira do municipio de Simão Dias, domingo passado. O motorista do carro oficial teve de sair da pista para o acostamento para evitar o choque com o Chevette, cujo condutor Sidney Carlos Sarmento, que estava embriagado, foi detido pela guarda de segurança e liberado domingo mesmo, por ordem do governador.

Decreto-Lei 2045 problema para o partido do governo

BRASILIA (AE) — O vice-lider do governo, deputado Amaral Neto, recusou-se a atender ao pedido do presidente em exercicio, Aureliano Chaves, para que conduzisse o grupo dissidente participação a votar o ultimo pacote salarial do governo.

Já o deputado Alberico Cordeiro (PDS-AL) distribuiu nota a imprensa, anunciando que vai propor a "organização do grupo como bloco, a criação, pelo diretorio nacional do PDS, de comissões de deputados para visitar os estados onde os governadores são de partidos oposicionistas, para verificar o tratamento que está sendo dispensado aos companheiros do PDS". Sugeriu a proceder completo levantamento sobre as relações entre os governadores do PDS e as diversas facções do partido nos respectivos estados.

Já Amaral Neto se manifestou ontem irritado com entrevista concedida pelo presidente da Republica, João Figueiredo, em Clevedand, em que ele anuncia a disposição de bater em alguém:

"Não era o que a nação esperava ouvir. Temos 30 deputados que não vão votar o decretolei 2.045. O que queremos é atenção do governo. Estou lembrado do governo Castelo Branco, em que, de repente, chegava um deputado todo feliz, dizendo a gente: "sabem quem me telefonou ontem? o presidente Castello Branco". É o que está faltando atenção, respeito".

Já o lider do governo, deputado Nelson Marchezan, se mostrou evasivo quando lhe perguntaram se iria pedir ao diretorio nacional fechamento de questão em torno da aprovação do pacote salarial, em virtude de resistencias de seus liderados a materia.

"Quem pode fechar a questão não sou eu, é o diretorio nacional", explicou. "Se o lider não tiver conseguido a obtenção de certo consenso pode, considerando a importancia da materia, submete-la ao diretorio nacional. O fechamento da questão é recurso tão legitimo que o PMDB já recorreu a ele".

Marchezau confirmou apenas que, amanhã reunirá a bancada: "será uma reunião de rotina", advertiu.

Bulhões faz proposta para reduzir inflação à zero

RIO (AE) — O ex-ministro Octavio Gouvea de Bulhões propôs, ontem a elaboração de um novo orçamento federal, em outubro, para hierarquizar os investimentos publicos e disciplinar as despesas do governo federal, para um "rápido e decisivo combate à inflação", de forma a reduzi-la a zero até o final de 1984, eliminando em consequência a correção monetária.

Homenageado por cerca de 160 empresários do setor financeiro e industrial em almoço promovido pela Associação Nacional dos Bancos de Investimento (ANBID), o ex-ministro da Fazenda do governo Castelo Branco, ladeado pelo também ex-ministro Eugenio Gudin, não se mostrou intimidado com as consequências do tratamento de choque contra a inflação, por ele mais uma vez defendido.

Mata o velho!
Dê uma ferramenta BOSCH prá ele no "Dia dos Pais"

NOVA! Magnum

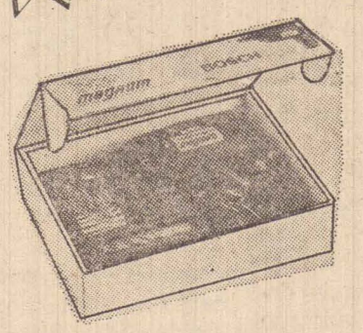

Cr$ 22.400,00

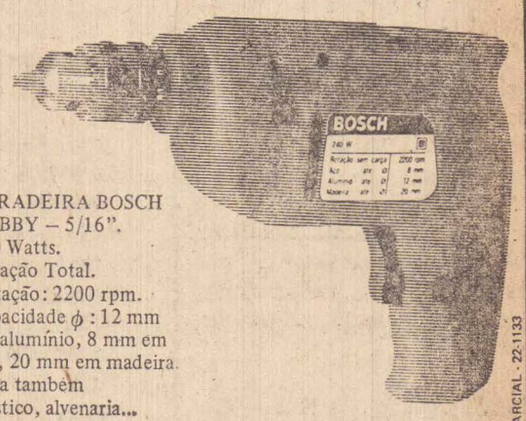

FURADEIRA BOSCH HOBBY – 5/16".
240 Watts.
Isolação Total.
Rotação: 2200 rpm.
Capacidade ϕ: 12 mm em alumínio, 8 mm em aço, 20 mm em madeira.
Fura tambem plástico, alvenaria...
Equipada com acessórios para lixar, polir, esmerilhar, etc.
Peso: 1,3 Kg.
N.o tipo: 3242.

Cr$ 16.700,00

EIL - O IMPARCIAL - 22-1133

Na hora de comprar sua Ferramenta Bosch, venha ao lugar certo:

J.A. Maia & Cia. Ltda.

FERRAGENS - HIDRÁULICAS - MATERIAIS ELÉTRICOS E DE CONSTRUÇÃO
Av. Manoel Goulart, 525 — Fone (PABX) 33-5488 - Pres. Prudente

ELÉTRICA, DISPENSA COMPRESSOR

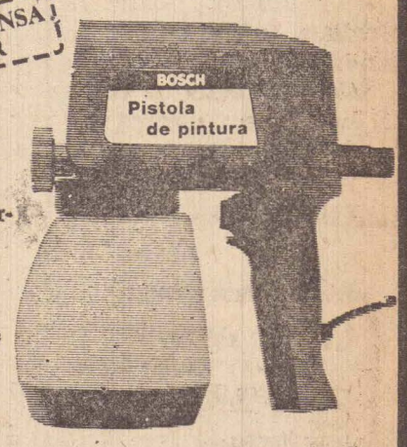

Fácil de operar e ótima para pintar móveis, envernizar janelas e portas, dedetizar, lubrificar motores, impermeabilizar barracas e pulverizar plantas. Acompanha medidor de viscosidade e 2 bicos: R 5 para líquidos pouco densos e R 8 para líquidos mais densos.

Cr$ 25.000,00

Faça você mesmo, melhor com Bosch.

COMPRE O VOLKSWAGEN DE SEUS SONHOS EM 50 MESES S/ JUROS

COPAUTO

CONVERSE COM O REPRESENTANTE DO CONSÓRCIO NACIONAL GAPLAN NA COPAUTO
CIA PRUDENTINA DE AUTOMÓVEIS
AV. BRASIL, 943 - FONE: 33-2244

GAPLAN CONSÓRCIO NACIONAL O TRIUNFO DE UMA IDÉIA

PLANTÃO

Senador analisa e critica a atual política econômica

RIO (AE) — O senador Roberto Campos disse ontem no Rio que o regime brasileiro é hoje um misto de "capitalismo amordaçado e socialismo encabulado" referindo-se principalmente a politica economica. Campos declarou-se a favor do debate de "um programa nacional organico e coerente, com base na discussão publica e parlamentar e na premissa fundamental de que o Brasil tem que aprender a viver de acordo com os meios de que dispõe".

O senador fez essas afirmações pouco antes do almoço em homenagem ao economista e ex-ministro da Fazenda Otavio G. de Bulhões. Para Roberto Campos, "a historia demonstrou que a taxa de 10 p|c de crescimento anual da economia", que prevaleceu durante todo o periodo do chamado milagre economico conduzido pelo então ministro da Fazenda, Delfim Netto, "era um triunfalismo episodico incapaz de resistir as vicissitudes".

O senador e ex-minstro do Planejamento comentou também o recente controle do cambio baixado pelo governo, considerando-o uma medida de emergencia" e que espera "nã seja permanente". Segundo ele, o monopolio do cambio recem-instituido deve ser extinto assim que o Brasil obtiver a liberação dos recursos resultantes das negociações com o Fundo Internacional e os bancos no exterior — mais precisamente em outubro, de acordo com as declarações das autoridades economicas. "Minha preocupação com o problema do cambio é de que os monopolios no Brasil, mesmo a titulo provisorio, tendem a se tornar permanentes disse Campos.

Campos criticou a politica economica recente, ao relembrar o plano economico decenal, elaborado por ele e o economista Octávio Gouvea de Bulhões, no periodo Castelo Branco.

Decreto Salarial

O decreto-lei 2045 que limitou os reajustes semestrais de salários dos próximos dois anos a 80 p|c do INPC, só será lido no dia 19, informou ontem a assessoria da mesa do Senado. Com isso, o ultimo dia para sua votação será dia 28 de outubro. Depois dessa data, será considerado aprovado por decurso de prazo. Enquanto isso as bancadas do PMDB na Camara e Senado, deverão oficializar esta semana, posição contrária ao decreto-lei 2045 que alterou os índices dos reajustes salariais. O lider do partido, deputado Freitas Nobre confirmou reunião da bancada para amanhã a partir das 9 horas, no Senado a convocação vai depender da contestação da presenca dos senadores peemedebistas, segundo informou o lider Humberto Lucena. Na bancada do PMDB, a disposição é a de tentar somar esforços com dissidentes do PDS e do PTB na tentativa de derrubar o decreto-lei 2045. "Devemos rejeitar o decreto-lei explicou o vice-lider Roberto Freire (PE) não por rejeitar mas para convencer o governo a rever o acordo com o FMI".

Disponibilidades Em dólares

O ministro Delfim Netto, disse ontem que a decisão de concentrar no Banco Central todas as disponibilidades em dólares em poder dos bancos comerciais poderá ser revogada no final do mês de outubro, ou seja "tão logo se regularizem as condições no mercado financeiro internacional, o que esperamos que ocorra em fins de outubro" Disse ligeiramente aos jornalistas que não há nenhuma novidade ou diferença fundamental na medida, "entre o que acontecia antes e agora. Simplesmente se estabeleceram novas prioridades". Informou que a missão de técnicos do FMI que chegou ontem à Brasília veio recolher os ultimos dados para a elaboração do texto da nova carta de compromisso do Brasil com o Fundo, achando que ela ficará pronta nos próximos dez dias.

Investimentos Sociais

"Não estamos pleiteando favores mas justiça, já que o Estado de São Paulo contribui com pelo menos 50 por cento da receita do Fundo de Investimento Social", afirmou ontem Franco Montoro, após a cerimônia de assinatura de contratos com o governo federal no valor de ..... Cr$ 3.397.160 mil, destinados à aplicação no campo da saude na grande São Paulo, beneficiando nucleos habitacionais deficientes em saneamento básico e carencia habitacional, Cr$ 2.510.360 mil para a instalação de 58 centros de saude na periferia da região metropolitana da grande São Paulo e 493 milhões para a implantação de dois hospitais gerais com 150 leitos cada, ambos localizados em bairros periféricos de São Paulo. Presidiu a cerimônia o ministro Delfim Netto, presentes os ministros Abi-Ackel, Waldir Arcoberde, e Sergio Pasquali secretário geral do Ministério da Educação.

Postos Abertos

O CNP baixou portaria, ontem, determinando a abertura dos postos revendedores de derivados de petróleo de todo o país, dia 13 de agosto (sábado), para venda de gasolina, alcool, óleo diesel e óleos combustíveis, das 6 (seis) horas às 20 (vinte) horas. O funcionamento normal dos postos no dia 13, em carater excepcional, tem como finalidade facilitar a vacinação em massa contra a paralisia infantil.

Matéria prima

O ministro Ernave Galveas admitiu ontem que, se houver necessidade, a secretaria da Receita Federal adotará medidas preventivas para combater eventual contrabando por parte de empresas que poderão enfrentar dificuldades em importar materia prima, depois que o BC passou a controlar as operações de cambio. "Não haverá contrabando", disse Galveas, sem qualquer ênfase, para logo depois recomendar: "Vamos aguardar". O diretor da Carteira de Comércio Exterior — CACEX do Banco do Brasil, Carlos Viacava, também não acredita que a centralização do cambio pelo BC e, portanto, o controle das importações provoque contrabando.

RESUMO

— O INSTRUMENTISTA e compositor Hermeto Paschoal esta inconsolavel com o desaparecimento de seus flautim e ontem procurou a imprensa para divulgar uma nota em que "encarecidamente" pede que lhe seja devolvido seu instrumento roubado domingo à noite, após seu ultimo show no teatro Sesc/Pompeia. Segundo informou, trata-se de um flautim marca "Armstrong", importado modelo 34, todo de metal pratea do e tem para ele inestimavel valor sentimental. Segundo Hermetto o instrumento esta registrado na Ordem dos Musicos, sob n.o 3.074 e tem uma marca vermelha embaixo da chave de sol sustenido.

— A VILLARES, instalada em Pindamonhangaba, Vale do Paraiba, demitiu 50 empregados, elevado o numero de demitidos em cerca de um mes para 700.

— APRESENTANDO a situação da Educacão do Brasil como critica e a de São Paulo, apesar de mais favoravel, ainda com enormes carencias, Celio Benevides de Carvalho tomou posse ontem como presidente do Conselho Estadual de Educação. Para ele, uma das tarefas prioritarias do CEE será elaborar o plano estadual de Educação, que devera definir as diretrizes do sistema estadual de ensino.

— AS CHUVAS que estão sendo registradas continuamente no Sul do Pais, tendem a permanecer hoje — segundo a previsão divulgada ontem pelo Instituto de Pesquisas Espaciais de São José dos Campos.

— A JOGATINA no Rio apresentou ontem uma nova modalidade, em plena via publica: o jogo de cartas, com pagamento de apostas em dobro. Quem passasse pela Rua da Quitanda em pleno centro comercial, era atraido pela aglomeração em torno de uma bancada, onde o "banqueiro" usasa tres cartas: uma com a figura de valete e duas em branco. Desde que o governador Brizola assumiu, o jogo clandestino corre franco no Rio.

Cartas à redação

Falta público para os espetáculos culturais

Sr. Diretor:

Gostaria de, através deste jornal, externar minha opinião a respeito de um assunto em pauta na cidade ultimamente, que não tem nada a ver com politica, nem religião, nem economia brasileira, mas sim arte.

A cada dia cresce mais a reclamação do povo prudentino de não haver nada para se fazer em finais de semana. Até eu tenho reclamado. Penso: "Vamos ao cinema" mas esqueço que a programação não é das melhores para ir com a minha namorada.

Sempre gostei de teatro, embora tenha ido assistir a poucas peças, mas não tinha muito animo para ir. Há questão, de uma semana comprei duas entradas para assistir a uma peça no teatro municipal que já devem ter ouvido falar: "A Historia do Juiz", marcada para as 9 horas do sabado. Ficamos esperando. Eram 9,15 e haviam 4 pessoas prontas a assistirem a peça. Com muita humildade foi-nos pedido que voltassemos no domingo pois seria apresentada novamente. Sabe o que é ficar chateado em ver uma pessoa pedir isto por falta de publico?

Tudo bem, domingo estavamos lá, pois estava a todo custo disposto a assistir a peça. No domingo o publifo estava melhor, mas não havia mais do que 30 pessoas na plateia. A peça foi apresentada e qual não foi o meu espanto ao ver que a cada instante me prendia mais em ficar ali dentro, ao ver que além de ser mais barato, é muito melhor que um filme no cinema, pois você vive aquilo juntamente com os atores, anda mais incrementado pela qualidade fenomenal do grupo que, ao meu ver, fantastico. Não sou critico de arte dramatica, nem entendo disto, mas nada disto é necessario para ver quando um grupo é sucesso. Valeu a pena e qualquer pessoa que estivesse ali dentro não reclamaria do espetaculo, pois foi digno de aplauso.

Devo deflarar que não tenho nada a ver com o grupo, e que isto não se trata de nenhuma propaganda dirigida, e sim um alerta a população prudentina que não tem aonde ir. Alguém algum dia já pensou em entrar em um teatro? Não sabem a maravilha que os espera. É uma pena que esta peça, ao que parece não estará mais em cartaz na cidade por enquanto, mas independente disto, aderamos ao lema do grupo 1.o ato "Vamos ao teatro", não só para ver um grupo apenas, mas qualquer outro que se apresentar, pois merecem o incentivo de uma população que quer o melhor para sua cidade e sabe valorizar seus artistas dando a força que eles merecem. Ao assistir a peça, notei que ha artistas de valor aqui em P. Prudente, buscando seus ideais, mas sem muito incentivo. Vamos apoiar este pessoal, pois merecem, pelo trabalho que fazem.

Sem mais, agradeço ao jornal, com estima. — João Aloisio Zambrano Gargantini. RG. 13258267-SSP.

Queda nas exportações

BRASILIA (AE) — As exportações brasileiras sofreram uma queda de US$ 200 milhões no mes passado, por causa das enchentes no sul do pais, e as importações "cresceram um pouco". Com isso, o superavit da balança comercial em julho ficará em torno de US$ 560 milhões, que é o saldo medio necessario para o pais atingir a meta dos US$ 6,3 bilhões.

Foi o que disse ontem o diretor da Cacex (Carteira de Comercio Exterior, do Banco do Brasil), Carlos Viacava, depois de uma longa reunião com o ministro da Fazenda, Ernane Galveas. Viacava disse que as enchentes prejudicaram o escoamento dos produtos agricolas pelos Portos de Itajaí (SC), Paranaguá (PR) Rio Grande (RS) e Santos (SP), mas que ja este mes havera uma recuperação nas vendas. "Não houve propriamente menos exportações — ressaltou — apenas os produtores não chegaram aos portos".

As exportações em julho ficaram em torno de US$ 1,8 bilhão, contra US$ 2 bilhões no mes anterior, e as importações atingiram pouco mais de US$ 1,2 bilhão, contra US$ 1,16 bilhão.

Desculpe,

Presidente Prudente,

não viemos só admirar suas belas fazendas.

Viemos também contribuir para o seu desenvolvimento.

O progresso desta região nos atraiu. Não para o descanso nas exuberantes terras de Presidente Prudente, mas para o trabalho. Para que através dele, participemos do crescimento que acontece na região e do lugar de destaque desta cidade como importante centro comercial do Oeste Paulista. Por isso, estamos aqui inaugurando a Consultoria Regional de Presidente Prudente. Para que você, assinante IOB da região, possa esclarecer suas dúvidas com os profissionais da Rede IOB de Consultoria. Um simples telefonema, uma carta, um telex ou uma consulta pessoal resolve os seus problemas relacionados à Legislação Empresarial. Basta ser assinante IOB. Porém, se você ainda não é, preencha o cupom abaixo e conheça de perto o Boletim IOB. Uma publicação que leva até você, a cada dez dias, as mais importantes informações sobre ICM-IPI, Legislação Societária, Trabalhista e Previdenciária, Imposto de Renda, Textos Legais, Temática Contábil e Balanços, em 5 cadernos que você arquiva em suas respectivas pastas. E com os Suplementos Especiais Mensais você forma uma 6ª pasta. Além disso, o Boletim lhe dá acesso à Rede IOB de Consultoria - Consultoria Normal, Eletrônica, FONIOB, Urgent-IOB, CONSULTIOB. Aproveite cada um deles. Eles foram criados para você.

CHEGARAM OS PROFISSIONAIS. JUNTE-SE A ELES.

REDE IOB DE CONSULTORIA A ERA DA CERTEZA

19.100 - Av. Manoel Goulart, 505 - sala 41
Edifício J. Maia - Tel.: (0182) 22-5110
Presidente Prudente - SP

Solicito maiores informações, sem compromisso, sobre o Boletim IOB.

Nome: _____
Empresa: _____
Endereço: _____
Cargo: _____
Tel.: _____ CEP: _____
Cidade: _____ Estado: _____

O IMPARCIAL
Diretor-Proprietário: ROBERTO SANTOS
RJP No. 1957

Editado pela
EDITORA "IMPRENSA" LTDA.
Diretor-Responsável: MÁRIO PERETTI
RJP N.o 8756
Diretor de Redação: ADELMO S. R. VANALLI
RJP N.o 8068
Diretor Administrativo: DEODATO DA SILVA
REDAÇÃO, OFICINAS E CLICHERIA
Rua Siqueira Campos, 582/600 sub-solo/602
ADMINISTRAÇÃO, DEP. COMERCIAL
REDAÇÃO
Fones KS
22-1133 / 22-1801
DEP. ASSINATURAS E CIRCULAÇÃO
22-4542 / 22-4413
DDD 0182 - PRESIDENTE PRUDENTE - SP
REPRESENTAÇÃO NACIONAL
Consórcio Brasileiro de Imprensa – CBI
Rua Senador Feijó, 161 - 6.o andar
Fones: 37-3728/36-4909/37-2669
SÃO PAULO
Avenida Rio Branco, 277 – 12.o andar
Conjunto 1.205 – Fone: 221-1668
RIO DE JANEIRO

Endereço para correspondência:
Rua Siqueira Campos, 600 – Sub-solo
Caixa Postal 316 – CEP 19.100
Endereço Telegráfico: IMPRENSA
PRESIDENTE PRUDENTE - Est. de São Paulo

CORRESPONDENTE EM:
Alvares Machado - Alfredo Marcondes
Montalvão - Floresta do Sul - Presidente
Bernardes - Santo Anastácio - Piquerobi
Presidente Venceslau - Caiuá - Presidente
Epitácio - Marabá Paulista - Mirante do
Paranapanema - Teodoro Sampaio - Rosana
Euclides da Cunha - Pirapozinho - Tarabay
Estrela do Norte - Sandovalina - Narandiba
Anhumas - Taciba - Espigão - Regente Feijó
Indiana - Caiabu - Martinópolis - Rancharia

Zé da Lona 80/8
TRADIÇÃO EM VENDER BARATO
AUTO PEÇAS TEM TEM
TUDO P/ MERCEDES BENZ
Av. Cel. Marcondes, 4.000 - Tel. 33-3365 - P. Prudente

OCORRÊNCIAS POLICIAIS

Marginais curram jovens que participavam de um pic-nic

Cinco garotas e dois rapazes, todos menores de idade, aproveitando o sol de domingo, foram para o Rio Santo Anastácio, nas proximidades do aeroporto, onde realizariam um pic-nic. Por volta das 15 horas, apareceram cinco elementos que acabaram com a alegria dos jovens Com o uso de uma faca, um dos bandidos esfaqueou o menor V.D.S. de 16 anos de idade, atemorizando os demais. Nesse entrevero, duas garotas conseguiram fugir, mas três delas foram dominadas e estupradas pelos bandidos que ainda as espancaram. O outro rapaz que também fazia companhia às moças também foi violentamente espancado, mas conseguiu fugir da garra dos marginais.

Na polícia, as garotas não conseguiram falar nada a respeito das caracteristicas dos marginais, pois as mesmas estavam muito abaladas devido à violência de que foram vítimas. As "feras" que atacaram as meninas e os rapazes eram dois brancos e três negros, todos armados de facas e revolveres. A policia acredita que passada essa fase de abalo emocional seja possivel a identificação de alguns dos marginais, principalmente porque eles não tiveram a preocupação de esconder os rostos.

Assaltantes agem em Indiana

Na madrugada do dia 30, três elementos invadiram a residência de Jair Gomes Ribeiro (Av. Rosa T. Stuani) em Indiana e levaram objetos avaliados em 900 mil cruzeiros. Os três marginais trancaram os moradores da casa e disseram para que não saíssem, pois iriam arrombar a casa vizinha. Mesmo assim, a policia foi chamada, mas não conseguiu deter os indivíduos que haviam desaparecido.

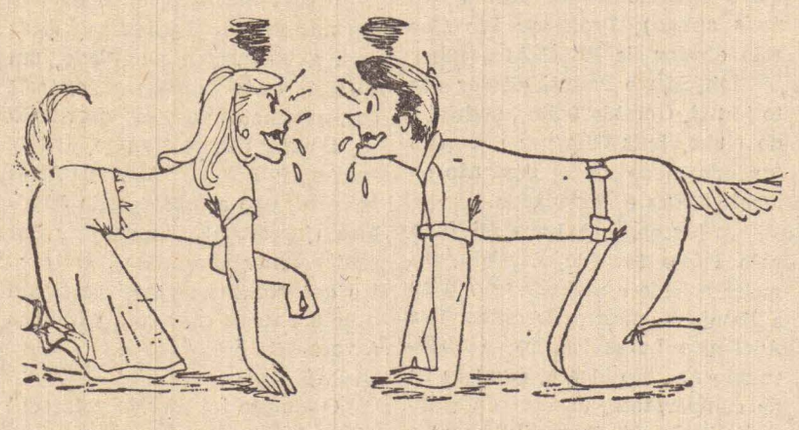

Casal briga às mordidas

Na rua Nossa Senhora Aparecida, 27 na Vila Operária, a policia foi chamada para atender uma desinteligência envolvendo Antonia Silva Reis e Osvaldo Leite. Antonia e Osvaldo, depois de uma discussão passaram a se agredir, mas na base de 2 mordidas, no que resultou Antonia ter o olho esquerdo arroxeado, algumas marcas de dentadas. Osvaldo parece ter levado a pior, pois havia sinais de mordedura por diversas partes do corpo.

Acipp: bancos estão sabotando a política de redução de juros

Acusando os bancos de um "posicionamento adverso e até mesmo impatriótico dos bancos, que estão sabotando a política de redução dos juros determinada pelo governo federal", a Associação Comercial e Industrial de Presidente Prudente encaminhou telex ao governador Franco Montoro com dois objetivos: 1 — cumprimenta-lo pelo decreto que altera os prazos para recolhimento do ICM — Imposto de Circulação de Mercadorias; 2 — solicitar a criação de uma linha de recursos através do Banespa para que as empresas possam efetuar o recolhimento do ICM utilizando-se de descontos de duplicatas.

O telex foi encaminhado a Montoro, com cópias aos secretarios da Fazenda, do Comércio e Industria, deputados estaduais, Camara Municipal de Presidente Prudente, Fiesp, Federação do Comércio e industria do Estado.

O documento foi elaborado em reunião extraordinaria da Associação Comercial e Industrial de Presidente Prudente e registrou em ata o voto de congratulações ao governador pela assinatura do decreto que altera os prazos para o recolhimento do ICM, aumentando em dez dias para o pagamento das pequenas e médias empresas, e deduzindo vinte e quatro dias em médias, dos grandes contribuintes

LINHA DE RECURSOS

Justificando seu pedido de criação de linha de recursos do Banespa, a entidade diz que essa seria uma compensação pela redução dos prazos de recolhimento e atenderia as necessidades efetivas da totalidades das empresas. "Queremos ressaltar — afirma o telex enviado — que se trata de reivindicação de criação de linha de recursos extra-limite para as empresas, dispensando-se maiores exigencias técnicas, suporte cadastral, reciprocidade e com taxas de juros reduzidas conforme os termos de convenio ja existente entre a Secretaria da Fazenda e o Banco do Estado, para os casos de financiamento do pagamento do ICM em fase de cobrança de Divida Ativa e não ajuizada". Acrescenta ainda a entidade que "é indispensavel relembrar das dificuldades existentes no mercado financeiro para o repasse de papéis mercantis, em razão do posicionamento adversos e até mesmo impatriótico dos bancos, que estão sabotando a política de redução dos juros determinada pelo governo federal".

"ALIVIO"

Segundo a diretoria da Associação Comercial, "com o apoio dos recursos financeiros pleiteados atraves do Banespa, o Estado alcançara o sucesso pretendido de antecipação da Receita e aliviando as empresas do violento peso financeiro, que agora ira se agravar face à redução dos prazos de recolhimento, que na maioria dos casos ira ocorrer antes de que as vendas efetivadas, seja recebidas pelas empresas".

Argumenta ainda a entidade prudentina, que "a adoção dessa medida de amparo às empresas, em nada prejudicara o programa de atividade do Banespa, que poderá compatibilizar a linha de crédito especial com a manutenção dos depósitos do próprio tesouro estadual, oriundo dos tributos arrecadados". E encerra: "Conscientes de que o apelo do empresariado prudentino merecerá integral apoio de Vossa Excia., reafirmamos nossa crença que o assunto exposto venha a se efetivar no decurso dos próximos dias".

ORAÇAO AO DIVINO ESPIRITO SANTO

Espirito Santo, Tu que me esclareces tudo, que ilumina todos os caminhos para que eu atinja o meu ideal. Você que me dá o dom divino de perdoar e esquecer o mal que me fazem, e que todos os instantes de minha vida está comigo eu quero neste curto dialogo, agradecer-lhe por tudo e confirmar mais uma vez que eu nunca quero me separar de Voce. Por maior que seja a ilusão material não sera o minimo da vontade que sinto de um dia estar com voce e todos os meus irmãos na gloria perpetua. Obrigado mais uma vez (A pessoa deverá fazer esta oração 3 dias seguidos sem fazer o pedido. Dentro de 3 dias verá alcançada a graça por mais dificil que seja. Publicar assim que receber a graça. Agradeço por uma graca alcançada.

— D.M.V.

Bauru paga para CPFL a última parte da dívida

BAURU — A Prefeitura quitou a ultima parcela da dívida que tinha com a Companhia Paulista de Força e Luz (CPFL) referente ao fornecimento de energia elétrica de outubro a dezembro do ano passado, que totalizava Cr$ 46 milhões e que não foi saldada pela administração anterior.

O secretário de Economia e Finanças, Valter Comini, explicou que a parcela paga era de Cr$ 9,6 milhões e que a partir de agora a CPFL passará a atender aos pedidos da Prefeitura. "Desde que a Prefeitura deixou de pagar a energia elétrica, a CPFL deixou de atender toda e qualquer solicitação da municipalidade, o que prejudicou a expansão da rede elétrica e o sistema de iluminação publica". Valter Comini disse ainda que agora a Prefeitura pretende pôr em prática diversos planos para melhorar o sistema de iluminação publica, principalmente nos bairros periféricos.

Por sugestão de Valter Comini, os prefeitos da 7.a Região Administrativa presentes no 1.o Encontro Politico-Administrativo, realizado em Pederneiras no ultimo final de semana, aproveitaram o envio de moção ao Tribunal de Contas da União solicitando explicações sobre irregularidades na transferência de recursos às cidades através do Fundo de Participação dos Municípios. (Transcrição FSP — 15.07.1983).

LAVE O SEU CARRO A JATO E COM CARINHO

LAVA JATO ARCO IRIS

• lubrificação • troca de óleo • polimento
Avenida Cel. Marcondes, 484 (perto da APEA)

PREFIRA PROJELAJE

LAJES PRÉ-MOLDADAS, COM RAPIDEZ, SEGURANÇA E ECONOMIA

PROJELAJE - Materiais de Construções Ltda.
Rua 2, Nº 37 - Jardim Bela Vista
Escr. Vendas: Rua Rui Barbosa, 164 - Fone: 22-2543

composição eletrônica
fotolitografia • arte final
desenho • criação • clichê

EDITORA "IMPRENSA" LTDA.
R. SIQUEIRA CAMPOS, 600 — FONES: 22-1133 e 22-1801
PRESIDENTE PRUDENTE — SP

PEQUENO EMPRESÁRIO

Foi criado na cidade, escritório para atender micro empresário:
• abertura de firmas
• alteração de contratos
• escrituração de: ICM, IPI, CLT, PIS, RAIS; IRPJ, IRPF, ISS, e etc. ...
• regularização de escritas atrazadas
• criação de métodos e sistemas simples e adequados
• balancetes mensais, juntamente c/ orientação
• relatórios de desempenho por computador sem burocracia.

KSV Organização Contábil S/C Ltda.

PROCURE SEM COMPROMISSO
OSWALDO OU VEIGA - Fones: 22-5055 / 22-8555
Rua Rui Barbosa, 803 - Pres. Prudente - SP

A Eletro Técnica UNIVERSO Ltda. tem seu novo espaço no Parque do Povo!
(a 50 metros da Av. Cel Marcondes)

O segredo de nosso sucesso:
bons produtos e ótimos preços!

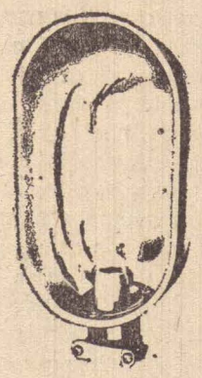
LUMINARIAS COM 40% DE DESCONTO

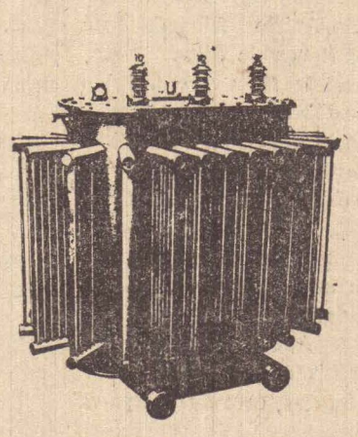
TRANSFORMADORES COM 30% DE DESCONTO

TERMINAIS DE PRESSÃO COM 50% DE DESCONTO

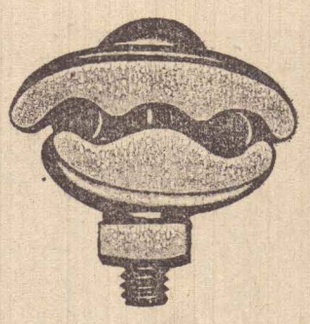
CONECTOR SPLIT BOLT COM 30% DE DESCONTO

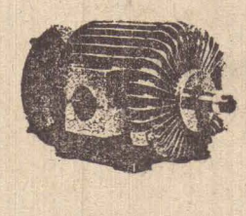
MOTORES ELETRICOS 50% DE DESCONTO

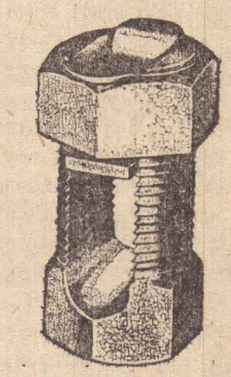
CONECTOR PARALELO UNIVERSAL COM 40% DE DESCONTO

Agora, descontos de 30 e até 50% no estoque

Eletro Técnica UNIVERSO Ltda

Enrolamento de transformadores — Motores — Geradores — Montagens — Reforma industrial — Intalação Elétrica Industrial, comercial e Rural — Materiais elétricos em geral.
AV. 14 DE SETEMBRO, 728 — PARQUE DO POVO — FONE: 33.1019

Sociedade em tópicos

BARBOSA DA SILVEIRA

—— Desde 1959 que o Professor de Musica, José Alcantara de Oliveira Filho, o Maestro Zito, tem conjunto, posteriormente passou a quinteto, e desde o ano passado, ele tem uma orquestra, animando bailes, casamentos, aniversarios, festas em geral, e os interessados poderão ir à sua residencia, rua 7 de Setembro 1170 ou então pelo fone 22-4959. Atualmente o seu conjunto orquestral como aparece na foto, tem os seguintes elementos da esquerda para a direita: Zito na guitarra, José Sizino o cantor, Pedro Celio da Cruz o baterista, Artur Aguiar Junior, no piston, Arnaldo Graton no teclado (orgão e piano), Arlindo Simioni no Sax, Mauriceli Pereira Lima no contrabaixo. Não está na foto Jayme Tadioto, outro piston.. No proximo sabado, o conjunto estará animando o Grito de Carnaval, no Regentão, promoção do Esporte Clube Palmeirinha de Regente Feijó, e aquele salão ficara superlotado, pois o interesse é muito grande pela noitada. Uma sugestão aos clubes prudentinos, Prudentina, Ipanema, Tenis Clube, San Fernando, contratar o Zito para animar um de seus bailes.

—— Final de semana de muita atividade. Sexta feira fomos na recepção dos 15 anos de Claudia, na sua propria mansão (seus pais Manoel Vaz-Izabel Soriano Vaz), foi uma festa deslumbrante. Posteriormente em companhia do casal Antonio Martinho Fernandes (Lucia), ele o Nico, fomos ao baile do San Fernando. Muito bom o Grupo Voyage, e os que compareceram, aproveitaram bem, alias é desnecessario dizer que os associados do clube comparecem, participam, prestigiam. Agradecemos a companhia do simpatico casal. No sabado à noite fomos ao jantar de posse da diretoria do Lions de Alfredo Marcondes e o nosso Lions-Cinquentenario conquistou duas taças (compareceram treze casais e dois filhotes). Na volta em companhia do casal Julio Higashi (Maria Helena), passamos na residencia do casal Ademir Rodrigues (Cidinha), era o natalicio do Thiago que completava quatro anos. No domingo, foi a reunião festiva do Lions-Cinquentenario no centro comunitario (com varias inovações), à tarde, representando o companheiro Geraldo Soller fomos às solenidades das Bodas de Ouro do casal Geraldo Arruda-Onofra Medeiros Arruda, missa às 17 horas na Catedral, recepção, na mansão do casal Luiz Carlos Medeiros Arruda (Dirce a anfitriã), presença dos familiares e amigos. Foi uma maravilhosa festa.

—— Conforme registramos domingo dia 31 completou seus dezessete anos, Adelto Colnago Guedes filho de Adelto dos Santos Guedes-Eurídice Colnago Guedes, ele o Cabo Guedes. A aniversariante que está na primeira série do segundo grau da EESG Monsenhor Sarrion foi cumprimentado pelos amigos e familiares. Nossos parabéns.

—— Quinze anos está completando hoje — Menina-Moça, Cristiane filha do Dr. José Odirclo Canhetti-Nancy Ely Moço Canhetti e naturalmente à noite será sua festa, presença dos amiguinhos e familiares, sendo seus pais, os anfitriões. Nossos parabens.

—— Aniversariantes de hoje, Dr. João Gomes Martins Filho, Professor Darcy Ribeiro Marcondes, João Agostinho Henrique, Edimar Silingowschi, Tatsuo Guibu, Argene esposa de Manoel Lemos, Natalino Tokio Ishii, Helio Negrão, Nelson Botti, Maria Lucia esposa de José Claudio Stadella, Rosa Turesso, Marcos Eduardo Mendonça, Dr. Roberto Tiezzi, F. Anderson Valmir do Prado, Paulo Sergio Negrão Embercics, Cleonice de Morais integrante da equipe da TAM em São Paulo, José Roberto Fernandes, com nossos parabens.

—— Brotos que aniversariam hoje, Maria Fernanda filha de Eliezer P. do Lago Neto — Maria Custodio Pereira do Lago, Micheli Carolina filha de Arlindo Trindade, Luzia Aparecida da Costa Trindade, Claudio Anisio filho de José Luiz Porto-Neusa da Silva Porto, Marcia Regina filha de Osvaldo Peral Priosti-Nilsa Lopes Priosti, Paulo Cesar filho de Martim Bergara-Cleide Bergara, Ediméia filha de Mauro Laercio Trombini Garrido-Leni A. Veiga Garrido, Fernando de Oliveira Barros completando quinze anos, Renato filho de José Carlos de Santi-Sandra Maria de Santi, Alex Sandro filho de José Ferreira dos Santos-Terezinha dos Santos, com nossos parabens.

—— O casal Octavio Montesanti -Maria Luiza Toledo Arruda Montesanti, já deve ter retornado dos Estados Unidos, onde foi visitar o filho, que reside la, e naturalmente, o casal aproveitou bastante.

—— Queremos agradecer às pessoas que telefonaram no jornal sexta e sabado, perguntando se estavamos doentes, isso porque Joaquim Barbosa foi internado em estado grave, na quarta feira. Como nem todos se lembram que nosso sobrenome é Barbosa da Silveira e que nosso nome é José Vinicius, e como há muito "Barbosa", pensaram que fosse nossa pessoa. Infelizmente Joaquim Barbosa faleceu domingo pela madrugada, e como não apresentamos nosso programa "Os ouvintes querem ouvilo", em virtude de problema técnico no transmissor (a entrevista com Walter Ribeiro Barbosa ficou para o próximo domingo), outra preocupação de muitos, que telefonaram para a emissora e agradecemos mais uma vez. No final da tarde de domingo, uma noticia mais pertinente, que teriamos sofrido desastre e, já estavamos no "outro mundo", preocupando uns amigos que logo telefonaram para casa e tudo ficou esclarecido. Alias, não é a primeira vez que isso acontece, e talvez nem seja a ultima, mas, por enquanto tudo bem.

—— Antonio Carlos Barbosa, o técnico da seleção de basquete feminino, domingo, foi de uma infelicidade a toda prova, quando em tres faltas seguidas, inclusive a ultima na Hortencia, não deixou que fossem feitos arremessos. É evidente que ela acertaria, o Brasil consolidaria o resultado ganhando das coreanas, mas não quiz, veio a cesta da vitoria delas, e as brasileiras fora do titulo. Depois numa entrevista, demonstrando não ter "personalidade" disse que ela quem não quiz arremessar, quando, todos perceberam que ela ao sofrer a falta, foi para o garrafão. Agora, adeus.

—— Hoje é dia de festa, na residencia do casal José Roberto Martins-Rosangela de Paula Martins, pois os trigêmeos estão completando seu primeiro aniversario, estão fortes, recebendo todo carinho e no futuro, orientação dos papais. Da esquerda para a direita, os aniversariantes de hoje, Rodrigo, Roberta, Romulo, portanto dois garotos e uma garotinha, Que no futuro eles somente dêem alegria a seus papais.

Com inovações "Cinquentenário" realizou sua reunião - festiva

Com a presença de trinta e tres Leões e trinta e uma Domadoras, o Lions-Club de Presidente Prudente-Cinquentenario realizou domingo dia 31 de julho, a primeira reunião-festiva sob a presidencia de Celso Fattori, o qual fez algumas inovações, que posteriormente solicitará à apreciação da assembléia-geral (podera ser na proxima sexta feira dia 5 de agosto, às 20 horas), no Centro Comunitario.

MESA

Na primeira parte da reunião à mesa, o presidente Celso Apparecido Fattori, padre Ricardo vigario da Igreja Nossa Senhora do Rosario de Fatima, Antonio Lavaqui presidente do Lions-Club (o mais antigo), Professor Ivo Garrido diretor da EESG Monsenhor Sarrion, Mario Peretti diretor deste jornal, Geraldo Soller, padrinho do clube, Luiz Gimenez um dos fundadores do clube, portanto somente Leões e convidados.

A invocação à Deus foi feita pelo Padre Ricardo, cantado, primeira estrofe e estribilho do Hino a Bandeira, mestre de cerimonias Adalberto Lopes Pereira (substituindo Antonio Macca, que não pode comparecer), usaram da palavra oficialmente Kazuo Fukuhara e Alecio Genaro, encerrando o presidente essa parte.

ALMOÇO

O almoço foi servido a americana, havendo uma mesa só para os filhotes de determinada faixa, eles se serviram inicialmente, depois Leões e Domadoras e os que estavam à mesa principal, também vieram para o plenario, sentar-se com suas Domadoras, sendo que o Professor Ivo Garrido estava acompanhado de sua noiva, Professora Marilena Bechara.

JAULA ABERTA

Em continuação, foi a jaula aberta, comandada por José Shigueki Yamamoto e Geil Mora, quando Guido Bertolini Filho leu os aniversariantes do mes, Aloysio Dias Campos usou da palavra foram feitos sorteios, inicialmente para os filhotes, posteriormente para Leões e Domadoras.

ANIVERSARIANTES

Outra inovação, alem de frutas nas mesas (estreadas estas com as cadeiras), num lado, um quadro onde constavam os sete aniversariantes do mes, Vitorio Goto, Davina Dainez Genaro, Élida De Angeli Bolqui, Alcides Alves Moreira, não comparecendo Jundy Kira (justificou), Claudionor Passoni e Rafael Bermudez. Os quatro que compareceram, cortaram o bolo e todos cantaram parabéns à voce.

CORAL

O almoço foi servido pela equipe da Igreja São José, que tambem forma o coral daquele templo e ainda na jaula aberta, cantaram tres numeros. Estavam presentes José Neville Venturim-Ana Lucia Venturin, Arnaldo Mota-Ignez Ferruzi Mota, Edson Zerbato-Iracema Zerbato, José Siqueira-Maria Siqueira e os dois casais que integram o clube e pertencem ao coral, Geil Mora-Cecilia Almeida Mora, Antonio Guezzi dos Santos. Aparecida Gervazoni dos Santos. O coral foi aplaudido pelos presentes.

ASSEMBLEIA

A assembleia geral será sexta feira dia 5 de agosto, às 20 horas, no centro comunitario esperando o presidente Celso Apparecido Fattori, a presença de todos, para definição de varios assuntos.

DOMADORAS

As Domadoras sob a presidencia de Irene Caseiro Fattori terão a primeira tarde de trabalho, amanhã, às 14 horas, no proprio centro comunitario, e naturalmente o maior numero delas vai comparecer.

CONVENÇÃO

A convenção será nos dias 6 e 7 de agosto, na cidade de Piraju, sendo que o CL José Hilario Pasquini esta formando a delegação do clube que saira de Presidente Prudente, às 8 horas da manhã.

Leia e Assine
O IMPARCIAL
FONE:
22-4413

MANGUEIRAS HIDRÁULICAS
PARA TRATORES, MÁQUINAS E MOTONIVELADORAS
— Montagens na hora —
Especializado na fabricação de mangueiras p/ todas as aplicações
Grande Estoque de Conexões de todas as medidas e modelos
Flexiveis de freios para todos os veiculos
PALÁCIO DA BORRACHA - Av. Brasil, 1248 - Fone, 33-4877 - Pres. Prudente

venezianas
Na Fechadura você encontra venezianas, vitrôs, portas, em 12 meses para pagar ou à vista pelo menor preço da praça.
A FECHADURA
Ferragens e Materiais para Construções Ltda.
R. Maj. Felício Tarabay, 280
Fone: 22-5177 - P. Prudente

INTENSIVÃO NO ANGLO
(Preparatório para os vestibulares)
Duas turmas em horários diferentes
Turma A: 2.a a 6.a feira (noturno)
Turma B: sábados (à tarde) e domingos (de manhã)
Duração: 240 horas/aula
INICIO: 15.08.83 — TURMA A
13.08.83 — TURMA B
CURSO TOTALMENTE APOSTILADO
Inscrições e informações:
COLÉGIO PRUDENTINO
— Sistema ANGLO de Ensino —
RUA JOSÉ BONGIOVANI, 1.595 — Fone 33.5160
VAGAS LIMITADAS

MERCEFERRO
FERROS-CHAPAS-ELETRODOS

Centenas de veículos na 2.a Festa dos Motoristas de Alvares Machado

Durante o ultimo final de semana, Alvares Machado parou ganhando dois dias de grande movimentação para realizar a sua "2.a Festa dos Motoristas", em homenagem a São Cristovão.

Calcula-se que mais de quinhentos veículos participaram da procissão motorizada que foi o ponto alto da festa na tarde de domingo.

A Jabur também esteve na festa com a Sharp e a Firestone

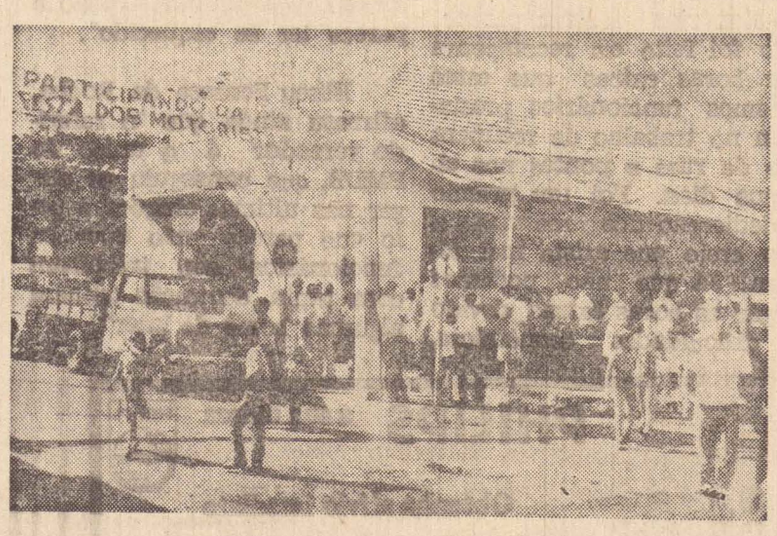

Grande festa que movimentou a cidade

A festa começou no sábado às 14 horas com a realização da prova de balisa e a eleição da frase mais bonita dentre os para-barros dos caminhões participantes.

Francisco de Assis Gomes, foi o campeão na balisa e Alcides Carlos Barbosa foi o autor da frase mais bonita: "Sucesso não é para quem quer, mas para quem tem capacidade". Após a premiação seguiu-se uma quermesse no Salão Paroquial.

ALVORADA
E MISSA

No domingo pela manhã, a festa continuou com uma alvorada às 6 horas e às 8 horas uma Missa campal defronte a Igreja; às 9h30, houve um leilão de gado e assados.

GRANDE
PROCISSÃO

Automóveis, tratores, motocicletas, peruas e caminhões, participaram da grande procissão que saiu às 15 horas na rua Fernando Costa, passando pela Avenida das Américas até o trevo da Better, seguindo à direita até a Rodovia Raposo Tavares, passando pelo trevo das imagens de Nossa Senhora Aparecida e São Cristovão até a Igreja Matriz.

A viatura da Radio Patrulha conduziu toda a passeata, contando com o apoio da Policia Rodoviária.

Na chegada à Igreja Matriz, os padres Maurício Luiz e Mauricio Grotto de Camargo, deram a bênção nos veículos que participaram da procissão.

E finalmente, à noite, o fechamento da festa com grandioso leilão animado com show sertanejo.

PREFEITO
PARTICIPA

O prefeito Antonio Castilho Cervantes participou de toda a festa, inclusive da procissão e da missa campal, onde trouxe a sua mensagem "a você motorista, a você caminhoneiro, nossa mensagem de fé e esperança no dia de seu padroeiro; Você que muitas vezes ao ter que sair para viajar, não desejaria nem partir nesse dia, mas abraça família, beija esposa e filhos, e com Deus parte; Na estrada confiante segue, pois sabe que lá na frente, nas paragens, amigos vai encontrar que também como você para traz o pensamento deixou; alegria, pois, na vida assim tem que ser; encontra na estrada com ônibus, caminhões, de carga seca, perecível, boiadeiro e até com motorista domingueiro, que por vezes na curva perigosa, na lombada sem visão quer ultrapassá-lo, mas você com todo respeito à vida, dá um sinal com sua lanterna esquerda, pois contra você alguém vai cruzar, passando o perigo, você ajuda e diz, Deus o acompanhe. Com esta mensagem desejo aos motoristas que com Deus sigam e uma boa viagem" — concluiu Castilho.

COMISSÃO
ORGANIZADORA

José Savoli Baglio, o popular "Zequinha" presidiu a comissão organizadora da 2.a Festa dos Motoristas, que contou com a coordenação além dos motoristas, também do: Apostolado da Oração, Grupo de Cantores Paulo VI, Movimento de Jovens Cristãos, CPP da Paróquia e Diretoria do Asilo São Vicente de Paula. Os festeiros, foram os próprios motoristas.

Toda a renda da promoção será revertida em prol do Asilo e da Igreja.

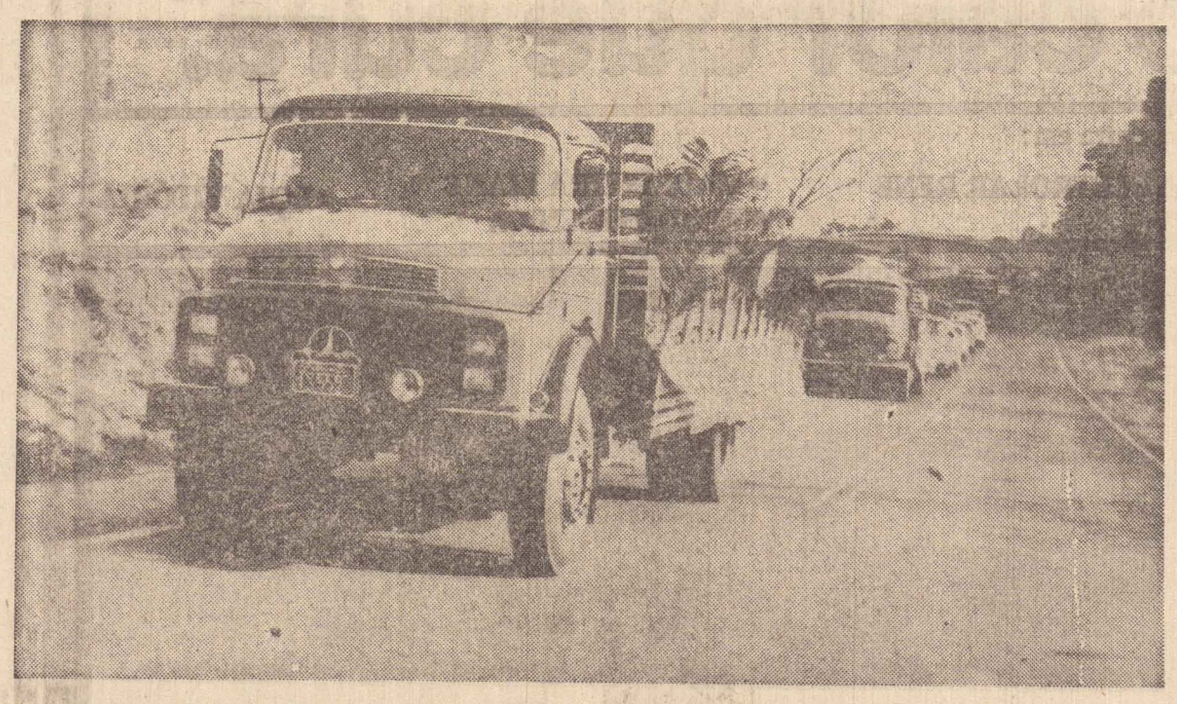

A procissão motorizada tendo à frente caminhões levando as imagens de São Cristovão e Nossa Senhora Aparecida

SUPERMERCADO ADA

A CASA DA ECONOMIA

AVENIDA DAS AMERICAS, 367 — FONE 73.1094

— ALVARES MACHADO —

CASA TAKASHIMA

(DE ASHAO TAKASHIMA)

Tecidos, confecções e calçados

AVENIDA DAS AMERICAS, 314 — FONE 73.1172

— ALVARES MACHADO —

COMERCIAL AGRICOLA HONDA

DE PEDRO TAKEO HONDA

— Adubos — inseticidas — fungicidas e sementes —

AV. DAS AMERICAS, 303 — FONE 73.1212

— ALVARES MACHADO —

POSTO ATLANTIC

— Abastecimento, lavagem, lubrificação e borracharia —

SEMPRE PRESTANDO O MELHOR ATENDIMENTO AOS MOTORISTAS

RUA FERNANDO COSTA, 277 — FONE 73.1021

ALVARES MACHADO

ESCRITÓRIO CONTÁBIL AMÉRICA

— Despachos e Contabilidade —

AVENIDA DAS AMERICAS, 343

FONES: 73-1501 e 73-1206

ALVARES MACHADO

TRANS-SANTAREM TRANSPORTES RODOVIÁRIOS LTDA

DE IRINEU MARTIN

RUA ARISTEU BRASIL DE CARVALHO, 16
FONE 73.1257 — ALVARES MACHADO

FAÇA SUA FESTA COM CHOPP E REFRIGERANTE CRISTALINA

SÃO JUDAS TADEU

DISTRIBUIDORA DE BEBIDAS LTDA.

AV. BRASIL, 1986—PRES. PRUDENTE—FONE 33.4978

Parabenizamos a comissão organizadora da 2.a Festa do Motorista e toda a comunidade de Alvares Machado, pelo entusiasmo com que promoveram e participaram do evento.

Homenagem:

JABUR AUTOMOTOR S. A.
Mercedes-Benz

FIRESTONE

SHARP

SALVE OS MOTORISTAS

Antonio Cervantes Castilho, prefeito de Alvares Machado, parabeniza o povo de sua cidade e a comissão organizadora da "2.a Festa dos Motoristas" pelo êxito da promoção. E nesta oportunidade, não poderia deixar de saudar os motoristas, manifestando sua confiança nessa classe que colabora no seu dia a dia para a grandeza de nossa Nação.

COTAÇÃO

MOEDA	COMPRA	VENDA
(Dólar dos Estados Unidos)	608,88	611,92
(Dólar Australiano)	532,87	541,76
(Libra Esterlina)	917,70	935,87
(Coroa Dinamarquesa)	63,648	64,797
(Coroa Norueguesa)	81,912	83,405
(Coroa Sueca)	78,152	79,573
(Dólar Canadense)	491,43	499,49
(Escudo Portugues)	5,0454	5,1413
(Florin Holandês)	204,55	208,54
(Franco Belga)	11,443	11,636
(Franco Belga Financeiro)	11,376	11,564
(Franco Frances)	75,999	77,485
(Franco Suiço)	283,87	289,52
(Yen Japonês)	2,5022	2,5517
(Lira Italiana)	0,38586	0,39352
(Marco Alemão)	228,58	233,04
(Peseta Espanhola)	4,0587	4,1324
(Xelim Austriaco)	32,573	33,154

Fonte: Banco Central

METAIS	(US$)
Ouro (Onça-troy)	424,00
Cobre (US$/ton.)	1.683,74
Zinco (US$/ton.)	755,64
Alumínio (US$/ton.)	1.533,22
Prata (Onça)	12,19
Estanho (ton. met.)	12.872,38
Chumbo (ton. met.)	406,19

— OUTROS —

	Cr$
Alcool combust. lt.	178,00
Oleo Diesel lt.	191,00
Querosene p/aviação lt.	142,00
Gasolina p/ Aviação lt.	363,00
Gasolina Comum lt.	303,00
Gas Encanado m3	68,193
Kilowat Industrial	31,857
Kilowat Residencial	36,805
Carvão Vegetal ton.	42.000,00
Carvão Industrial ton.	19.322,46
Cimento (saca 50 Kg)	2.202,65
Arroba do Boi	10.000,00 (30 ds)
Açucar (saca 50 Kg)	7.057,40
Cana de Açucar ton.	6.257,57
Cacau (arroba)	11.000,00
Soja saca 60kg)	11.010,00 (Set/83)
Café (saca 60kg)	40.500,00 (Set/83)

Caderneta de Poupança — 25,09% (1.o trimestre) — 28,76% (2.o trimestre)
CDB no Mercado — Juros de 17% + correção monetaria pós fixada
Letra de Cambio no Mercado — 155% (180 dias).

ORTN (Julho/83)	4.554,05
UPC (3.o trimestre)	4.554,05

FONTE: BANCO GERAL DO COMERCIO.

Prefeito de Marabá Paulista recupera as ruas erodidas

Depois das chuvas que castigaram duramente a região no início deste ano, em Marabá Paulista três enormes buracos ameaçavam casas e o prédio da Casa da Lavoura do município. O prefeito Eliseu Fonseca da Rocha com a ajuda de caminhões do DAE, recuperou as ruas Manoel Pereira Goulart, Nazareth e Cel. Marcondes. Foram consumidos cerca de mil caminhões de terra, para o combate às enormes erosões que surgiram nas ruas. Hoje, as ruas estão novamente em condições excepcionais de transito como mostra a foto. Existem prontas, 43.000 lajotas para o calçamento que será iniciado nos próximos dias. Outro trabalho que vem sendo realizado pela municipalidade marabaense, é o da recuperação das pontes municipais, a maioria delas sensivelmente afetadas pelas enchentes nos rios e riachos provocadas pelas chuvas. Segundo o prefeito marabaense é bem provável que nos próximos dias a Secretaria de Obras, libere verba de 5 milhões de cruzeiros que será utilizada para a reconstrução destas pontes. O prefeito Eliseu Fonseca da Rocha afirmou depois das chuvas, vamos procedendo à recuperação dos pontos atingidos com recursos do município, que são poucos e parcos, ainda mais, com a queda do ICM que atingiu as nossas finanças".

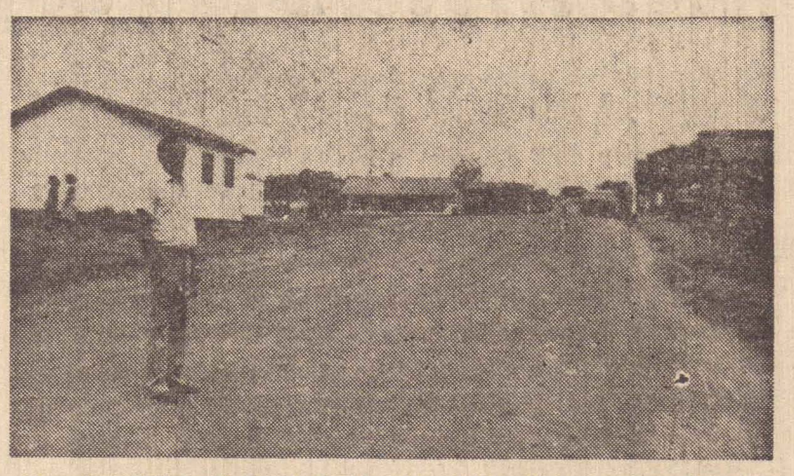

O prefeito Eliseu F. da Rocha de Marabá Paulista, em uma das ruas recuperadas

PREMIO AOS TRABALHADORES

Sobre a "irritação" do vereador José Monteiro de Almeida, estampada nos jornais neste final de semana, o prefeito disse que: "realmente, cedemos dois caminhões da Prefeitura para que nossos funcionários fossem pescar. Isto foi feito em recompensa por horas extras que estes mesmos funcionários prestaram no trabalho de recuperação de ruas e pontes nos ultimos dias. Foi um premio a dedicação dos mesmos e não creio que exista mal algum. Já que não podemos pagar as horas extras, devido às dificuldades econômicas, cedemos os caminhões. O próprio vereador sabe que em Marabá Paulista não existe lazer". O prefeito marabaense disse que "vou continuar atendendo a todos que procurarem a Prefeitura Municipal, inclusive o próprio vereador que também foi beneficiado por nossa administração e parece ter se esquecido".

Eliseu Fonseca da Rocha, afirmou ainda que "o referido vereador é o unico do PMDB, que conseguiu se eleger nas ultimas eleições e pelo que parece não quer os funcionários que trabalham com tanta dedicação tenham algumas horas de lazer".

Concurso para auditor militar

Estarão abertas até o dia 2 de setembro, as inscrições de candidatos ao concurso para o cargo de juiz auditor da 4.a Auditoria da Justiça Militar do Estado de São Paulo.

Dentre outras condições, o candidato deverá:: ter idade não inferior a 30 anos e nem superior a 40; ser portador de diploma de bacharel em Direito, expedido há mais de cinco anos; haver, durante cinco anos, pelo menos, exercido a advocacia, integrado à Magistratura ou Ministério Publico, oficialato da Policia Militar, delegado de Policia ou servidor da Justiça.

O pedido de inscrição, juntamente com todos os documentos necessários, deverá ser entregue na Seção de Expediente e Comunicações da Secretaria do Tribunal de Justiça Militar, em São Paulo Maiores informações poderão ser obtidas na sede do 18.o Batalhão de Polícia Militar do Interior, em Presidente Prudente.

PHILIPS a sua marca

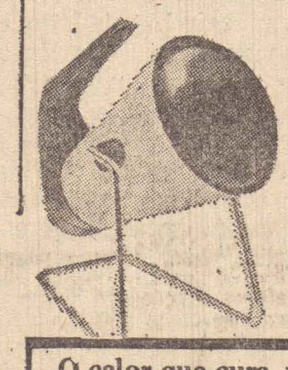

Infraphil, o calor que cura.

Obtenha alívio imediato para dores, contusões, utilizando os raios infravermelhos de Infraphil.

EIL - O IMPARCIAL - 22-133

O calor que cura, você encontra em:
* ELETRÔNICA ELETROLAR RENE
* ELETRO CITY
* MADEIREIRA LIANE
* PRUDENTECNICA
* LOJA VITÓRIA

Apresentamos o 1º seguro hospitalar com alívio imediato e sem contra-indicações. Hospitaú.

Todos os seguros-saúde são indicados para a mesma coisa: deixar você aliviado das despesas médico-hospitalares. E todos cumprem essa finalidade, embora em alguns o alívio demore um pouco a chegar, e outros sejam contra-indicados para situações que exijam pressa, por causa de seus componentes burocráticos.

O Seguro Hospitalar Itaú é o primeiro que provoca alívio imediato e não tem contra-indicações.

É o único que contém Hospitaú.

Hospitaú é um cheque. E, como todo cheque, representa dinheiro. Com ele na mão, o segurado está automaticamente imune a qualquer preocupação financeira, nas situações que exijam uma internação. Não é novidade que todo hospital, antes de internar um paciente, pede um depósito ou uma guia de internação, que você deve pegar com antecedência na sua seguradora.

Nos casos de emergência, dificilmente o segurado tem tempo de pegar a guia e aí precisa fazer o depósito. Claro que depois ele é reembolsado.

O Hospitaú mudou este panorama. Porque ele é um depósito e uma guia de internação ao mesmo tempo. E, o que é mais importante, já está na mão do segurado desde o momento em que ingressou no Seguro Hospitalar Itaú.

Você cuida da saúde. O Hospitaú, do resto.

Com o Hospitaú, em nenhum momento você se envolve com burocracia. Cuida apenas da sua recuperação, o que aliás já é muito, para você ainda se envolver com papéis, pagamentos e cálculos.

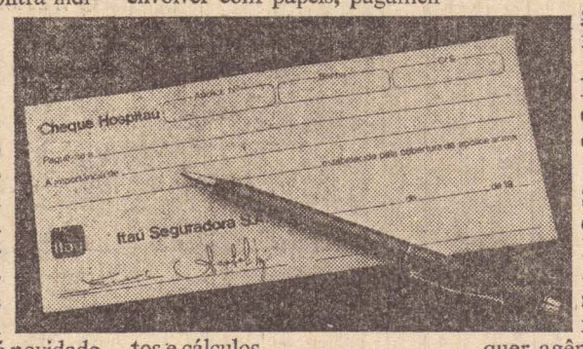

Pensando nisso, o Hospitaú estabeleceu um roteiro muito simples e claro, caso você necessite uma internação. Você procura um hospital, entrega o cheque Hospitaú e é imediatamente internado. Por ocasião do fechamento da conta, o hospital junta seu cheque aos comprovantes de despesas e passa a tratar diretamente com a seguradora. Você, a todas estas, já está curado e livre de qualquer embaraço, sem desembolsar um tostão. E com livre escolha de médicos e hospitais.

Efeitos colaterais.

Agora você já deve ter percebido por que o Hospitaú não tem contra-indicações e provoca alívio imediato. Mas no momento em que você ingressar no Seguro Hospitalar Itaú, vai imediatamente passar a sentir alguns efeitos colaterais: por exemplo, tranqüilidade para você e sua família e uma sensação de segurança. Isso é normal e não passa logo.

Procure o seu corretor de seguros ou consulte qualquer agência Itaú.

Para ingressar no Seguro Hospitalar Itaú e receber o seu cheque Hospitaú, você precisa apenas falar com o seu corretor de seguros ou procurar qualquer agência Itaú e escolher o plano ideal para você.

Hospitaú. Alívio imediato, sem contra-indicações.

Para maiores informações:
São Paulo - Interior - Tel.: (011) 800-8877
Presidente Prudente - (0182) 33-3277

Itaú Seguros

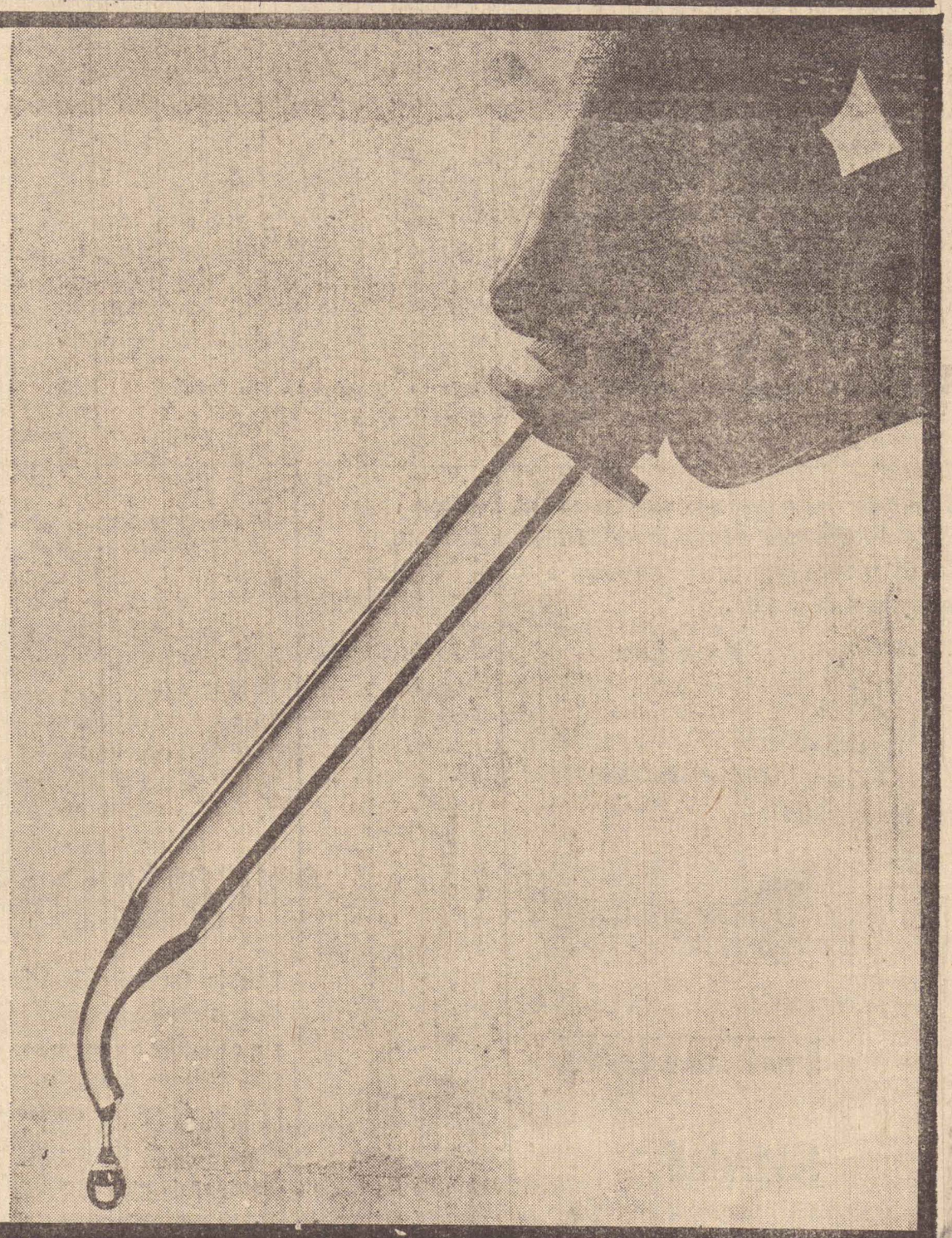

CLASSIFICADOS

VEÍCULOS

COPAUTO
— Brasilia branca 79
— Passat GLS preto 83 alcool
— Passat LS branco 1980
— Passat TS bege 80
— Kombi STD azul 76
— Tratar fone 33-2244

TRATORES USADOS
Se voce quer vender ou comprar tratores e implementos agrícolas (usados) venha falar conosco. Saat — Tratores S|C Ltda. — Av. Brasil, 2.329.

FIAT 80
Vende-se, unico dono, otimo estado de conservação, cor bege. Tratar fone: 22-3131.

FIAT — FIORINO — FURGAO
Compro. Auto Peças tem Tudo Tratar c| Ivan pelo fone 22-6677

VOYAGE 82
Vende-se mod. 83 luxo, branco gasolina de particiular p| particular. Tratar fone 22-3133 — Horario Comercial.

XL VERMELHA
Vende-se, c| 2.000 Km. Tratar a partir das 19·30 horas pelo fone 91-1097.

CARAVAN 76
Vende-se, branca, 4 cilindros, excelente estado de conservação, mecanica a toda prova, imp. mes 01. Tratar fone 33-4691.

CARAVAN 79
Vende-se, excelente estado. Tratar na Maq-Bras pelo fone .. 22-3165.

CHEVETTE/75
Vende-se, cor branca, c| som, carpetado, imposto pago. Tratar rua Gabriel Lessa, 285, ou tel. 22-8288, c| Edson.

SUA GRANDE CHANCE
A moto de seus sonhos sem juros, no prazo que melhor atender suas conveniencias (12, 24, 36 e 50 meses). Maiores informações c| Cristina Maria pelo fone 33-2211.

VENDE-SE Cr$ 1.000.000,00
Passat LS 78, branco. Tratar fone 22-2695.

FUSCA E CORCEL
Vende-se um Fusca, ano 80, tipo Fafa, bege por Cr$ 1 milhão e trezentos mil cruzeiros ou 1.000 e parte financiada; e um Corcel Luxo, ano 75, cor branca, por 700 mil cruzeiros. Tratar fone 33-3054.

MAVERICK-74
Rodas raiadas, motor novo, equipado, buzina musical, pneus novos, incrementado e Kombi-70 a toda prova. Rua Cassimiro Dias, 1079.

CORCEL 75 — 4 portas
Vende-se. Preço de ocasião. Vermelho, motor e mecanica a toda prova. Tratar fone 22-1133 apos as 19 horas, c| Henrique.

PASSAT 80
Super conservado, unico dono, baixa kilometragem, verde metálico e c| pneus radiais novos R. José Bongiovani, 330.

EMPREGOS

PRECISA-SE
De Funileiro com pratica em cabine de Caminhão. Tratar Coco Recuperadora de Cabina Av. Brasil, 2.737.

ADMITIMOS AMBOS OS SEXOS
Cr$ 68.000,00 mensais, qualquer nivel escolar e idade, periodo integral ou nas horas vagas Mande seu nome e endereço p/ Organizadora de Empregos Dep. 11 Ltda. Caixa Postal 5351 — Cep. 01051 — São Paulo — SP

COMPRA-VENDE

PONTO COMERCIAL
Vende-se, ponto comercial, estoque e instalações no Vr. de Cr$ 1.200.000,00. Aceito carro no negócio. Ver e tratar a Av. Cel. Marcondes, 800A.

ECONOMIZE SEU TEMPO
Alugamos e Vendemos o seu imóvel, basta nos telefonar, .. 22-7011, Imobiliaria Colonial, Creci 28376, R. Francisco Goulart, 503 — Agradecemos a sua Preferencia.

VENDE-SE CASA
Proximo ao Cristo Rei, Contém 03 quartos, sala, copa, cozinha edicula, banheiro, terreno, 11 x 22. Preço: Cr$ 7.000.000,00. Tratar Colonial Imoveis. Fone 22-7011 — creci 28.376.

COMPRA-SE CASA
Imediações da Prudentina, Contendo: 03 dormitórios, sala, copa, cozinha. Tratar na Colonial Imóveis, creci 28376 — Fone: 22-7011.

CHACARAS DE RECREIO COBRAL
Otima localização, proximo ao CEASA, Campus Univ. da Apec Prudentão e Balneario da Amizade, em frente ao clube de Campo Luso Brasileiro Como voce pode perceber a localização certa do futuro da nossa grande Pres. Prudente. São lindas chacaras de 1.500 m2 com prestação a partir de Cr$ 14.400,00 mensais. Isso tudo no asfalto. Ligue para 33-2000 Temos veiculos para leva-lo e sua familia gratuitamente nas chacaras para demonstração sem nenhum compromisso para voce. Ligue ja — 33-2000 Quem compra terra nunca erra.

VENDE-SE CASA
Jardim Aviação, contendo: 03 dormitórios, sala, copa, cozinha. Preço: Cr$ 7.000.000,00. Tratar na Colonial Imóveis, Creci 28376 — Fone: 22-7011.

VENDE-SE UMA CASA
6 comodos no Parque Alexandrina — Facilita-se, tratar Rua Ramão Barrios, 359-F Parque Furquim.

ALUGA-SE

PROCURO PARA ALUGAR
Telefone Comercial. Tratar R. Francisco Goulart, 69 ou fone 22-3912

TERRENOS

VENDE-SE
Um excelente terreno 11x22 com toda infra estrutura no J. Paulista, tratar fone 22-1503.

DIVERSOS

VENDE-SE
01 Maq. de costura industrial Singer 191, D200A, 01 corcel 74 01 chacara de 1 alq. na represa de Martinopolis. Tratar Av. Brasil, 536 — Fone 22-3165 c/ Jacira.

TELEFONE COMERCIAL
Vendo, por Cr$ 550.000,00. Tratar fone 22-4180.

TELEFONES E AÇÕES
Compro, vendo, troco e alugo telefones e ações de clubes — Vanderley — 33-5282

TROQUE
A boia da caixa d'agua de sua residencia. Instalamos, garantimos por 12 meses e cobramos apenas Cr$ 3.200,00 apos 60 dias. Consulte-nos na Hidrautecnica — Cel. Marcondes, 390 fone, 22-1631.

VENDE-SE
Vende-se umas éguas petiças de primeira linha; umas éguas Inglesas, Manga Larga, um reprodutor Manga-Larga Mineiro puro Alazão com crina branca. Os interessados devesão procurar o Sr. Arthur Rodrigues, à Rua General Osório, 229 — tel. 71-1689 — Presidente Venceslau SP.

ENTUPIU? CHAME DD. PIN
10 anos de experiencia e tradição no ramo de desentupimento, sistema rotativo sem quebra de piso, cobrimos qualquer orçamento. Tratar fone ..... 22-4305.

DESENTUPIMOS
Esgotos e serviços similares Com utilização de aparelhagem moderna e serviço c/ garantia. Sem quebra de piso ou calçamento. Consulte-nos pelo fone 22-1631 ou Av. Cel. Marcondes, 390 — Hidrautécnica.

FOLHA DE SÃO PAULO COMUNICA
A partir de hoje, os jornais — Folha de São Paulo — Gazeta Esportiva — Noticias Populares e Folha da Tarde podem ser adquiridos nos seguintes endereços — O JARDINEIRO (Praça 9 de Julho) POP SOM (Barão n.o 490) Ou na Banca na Av. Manoel Goulart 896 (Ao lado do café Reunidos) ou pelo telefone 22-3814.

INGLES
Conversação com vídeo Cassete e laboratório para iniciantes. Matriculas abertas no Manhatan, R. Siqueira Campos, 699 — 7.o a. — fone 33-4157.

ENTUPIU? CHAME DD. PIN
10 anos de experiencia e tradição no ramo de desentupimento, sistema rotativo sem quebra de piso, cobrimos qualquer orçamento. Tratar fone ..... 22-4305.

FILHOTES DE ROTTWILER
Vende-se. Dócil e inteligente, excelente cão de guarda com pedigree. Fone 22-4941.

TELEFONE RESIDENCIAL
Vende-se, tratar Av. Marechal Deodoro, 195 — fone 22-6947 — Aceito troca por carro.

VENDE-SE
Telefone residencial, e uma Brasilia ano 79. Tratar p| Tel. 33-2766.

PENSIONATO P/ MOÇAS
Próximo ao Parque de Uso Multiplo Rua Bela, 117 fone .... 22-1309.

TELEFONE COMERCIAL
Vende-se um telefone comercial. Tratar fone 22-4362

ALUGA-SE
Telefone residencial. Tratar fone 22-4422 — das 9:00 as 11,00 horas.

DD. PIN? DESENTOPI DD. PIN? DEDETIZA
D. Pin? Reforma sua casa ou comércio nos mais finos acabamentos, 10 anos de experiencia e tradição. D.D. Pin. Prazer em servir. Peça orçamento fone 22-4305.

DESENTUPIDORA E DEDETIZADORA PIONEIRA
Desentope sem quebra de pisos por processo alemão, desobstruindo os detritos em poucos minutos a preço sem concorrencia. Tratar fone 22-5481 — Plantão direto.

ABELHAS E ENXAMES
Não mate. Retiro e removo gratuitamente. Prof. Beraldo fone 22-8921.

PROCURE O NOSSO BALCÃO DE ANÚNCIOS — RUA SIQUEIRA CAMPOS, 600 - FONES: 22-1133 / 221801

DECLARAÇÕES

DECLARAÇÃO
Nilson Domingos da Silva, Cpf. 004.993.988-23, declara para os devidos fins e efeitos legais, ter extraviado uma nota fiscal n.o 7017 de Cremone Motonautica Ltda emitida contra o mesmo, ref. compra de uma motocicleta Honda CB 400 ano 83, chassis CB400BR20514 cor vermelha. Declara ainda que a referida fica sem efeito. Rosana, 01 de Agosto de 1.983.

DECLARAÇÃO
Nelson Roque Obrelli, brasileiro, residente a Av. Manoel Goulart, 1.160, nesta cidade, portador do RG. n.o 3.731.852, declara para os devidos fins e efeitos legais ter extraviado os seguintes documentos: CNH, Cartão Estrela Itau, Talão de Cheques Itau, agencia Marilia, CIC, Cartão Crédito melhoramentos, Carteira Funcional Itau Carteira de Identidade. Presidente Prudente, 01 de Agosto de 1.983
p| Roberto Gazoni

DECLARAÇÃO
Mucia da Silva Vanalli Portes, Cic. 017.746.098-94 declara p| os devidos fins e efeitos legais ter extraviado Talão de Cheque do Banco Sul Brasileiro S|A. Declara ainda que o referido talão fica sem efeito devido ter sustado pagamento.
Pres. Prudente, 01 de Agosto de 1983

CURSO PREPARATÓRIO BANCO DO BRASIL

Curso semi extensivo, inteiramente apostilado, professores de alto nível, e aulas nos finais de semana.
Agora nesta cidade IBRADE o curso que mais aprovou no ultimo concurso,
VAGAS LIMITADAS
Obs. Não há concurso aberto no momento.
NÃO DEIXE PARA ESTUDAR NA ULTIMA HORA!
Promoção IBRADE — Curitiba
Informações e Inscrições:
COLEGIO OBJETIVO
Rua Dr. Gurgel, 860 — Pres. Prudente

PROTESTOS

PRIMEIRO TABELIONATO DE PROTESTOS
Cartorio Dr. Lessa
— EDITAL —

Acham-se neste Cartorio a Rua Barão do Rio Branco, 481 — 1.o Andar, para serem protestados os titulos abaixo relacionados:
03 Cheques n.os 19355636, 76385705 e 76385707 — Cr$ 4.000,00, Cr$ 4.000,00 e Cr$ 5.000,00 emitido c| Banco Nacional S.A.
devedor: Nadima Baccar — Cpf. 005.040.118|12
prot. por falta de pagtos.
prazo para pagtos: 02|agosto
Duplic Cr$ 42.265,00 — venc. 20.julho.83
devedor: Celso Salim Salomão
Cpf. Cgc. n.o 44.858.710|0001-22
prot. por falta de pagto.
prazo para pagto: 03|agosto
02 Duplics. Cr$ 359.763,48 e Cr$ 66.114,03 — vencs. 19|julho|83
devedor: Distr. Bebidas Mcr. Ltda
Cgc. 48.346.035|0001-03
prot. por falta de pagto.
prazo para pagto: 04|agosto
Nota Prom. Cr$ 21.675,03 — venc. 30|junho|83
devedor: João Braz da Silva
Cpf. 303.479.638|20
prot. por falta de pagto.
prazo para pagto: 02|agosto
Nota Prom. Cr$ 80.000,00 — venc. 30|junho|83
devedor: Augusto dos Santos
Cpf. Cgc. 52.287.315/0001-65
prot. por falta de pagto
prazo para pagto: 03|agosto
Duplic. Cr$ 75.000,00 — venc. 15|Julho|83
devedor: Yaza Quimica Ltda
Cgc. 51.376.036|0001-05
prot. por falta de pagto.
prazo para pagto: 03|agosto
02 Cheques n.os 456132 e 456133 — Cr$ ..... 29.000,00 e Cr$ 3.980,00 — emitido c| Itau
devedora: Aparecida Oliveira Montoro
Cpf. 611.823.868|40
prot. por falta de pagtos
prazo para pagtos: 03|agosto
Duplic. Cr$ 89.157,00 — venc. 30|junho|83
devedor: João Jefferson Gamballi
Cpf. 147.390.468|49
prot. por falta de pagto.
prazo para pagto: 03|agosto
Duplic. 104744|1 — Cr$ 8.500,00 venc. 20|março|83
devedor: Daisi Lazara Jose da Silva
Cpf. ou RG. n.o 5.818.385-SP.
prot. por falta de pagto.
prazo para pagto: 03/agosto

Por não ter sido possivel intimar pessoalmente os referidos responsaveis, pelo presente Edital os intimo a virem em cartorio a fim de efetuarem o pagamento dos referidos titulos ou darem a razão porque não fazem, e ao mesmo tempo na falta de pagamento os notifico do competente protesto.

Em cumprimento ao Prov. 1/78 da Egregia Corregedoria Geral da Justiça, os pagamentos somente poderão ser feitos através de Cheques Visados a favor dos apresentantes pagaveis nesta praça. Presidente Prudente, 1.o de Agosto de 1983.
Levy Mario Celestino — Tabelião.

SEGUNDO TABELIONATO DE PROTESTOS
Edital de Protestos

Acham-se em Cartorio a meu cargo instalado a Rua Rui Barbosa, n.o 390, desta cidade e Comarca de Presidente Prudente, Est. de São Paulo, para serem protestados os titulos abaixo relacionados.
DEVEDOR: Benedito Andrade da Silva
Cic. 279.177.629|04
Titulo: Duplicata — Cr$ 130.670,00
v| 15.07.83 — por falta de pagamento
DEVEDOR: Domingos Rinaldi Sobrinho
Cic. 124.145.819|72
Titulo: Duplicata — Cr$ 52.200,00
v| 17.07.83. — por falta de pagamento.

Por não ter sido possivel intimar pessoalmente os referidos responsaveis, pelo presente intimo-os para fins de direito e ao mesmo temo se no caso destes não serem atendidos, notifico-os dos competentes protestos.
Presidente Prudente, 1.o de agosto de 1.983
Marcio Thadeu Martins — Oficial Maior

SOVEL
E CONSÓRCIO YAMAHA
Estão admitindo funcionários:
VENDEDORES (AS)
Os interessados deverão dirigir-se munidos de documentos e uma foto 3x4 Rua Sargento Firmino Leão n.o 127 a partir das 10:00 horas até 12:00 para entrevista.

COMUNICADO

A família TOSHIKAZU KOZUKI — RG. 2.107.372 — Registro de Estrangeiro n.o 623.922 — CIC — 017.656·938/37 (Japonês, alto, magro, cabelos brancos, costas encurvadas), não se responsabiliza por quaisquer atos ou transações por ele praticados, em seu próprio nome, ou em nome de terceiros, em virtude de não estar em pleno uso de suas faculdades mentais.

EDITAIS

EDITAL DE PRIMEIRA E SEGUNDA PRAÇA

O Doutor Raul Roberto Soares de Mello, Juiz de Direito da 4.a Vara Civel, desta cidade e comarca de Presidente Prudente, Estado de São Paulo, na forma da Lei, etc

FAZ SABER — a todos quantos do presente edital ou dele conhecimento tiverem e interessar possam que, na porta principal do edificio do Forum, serão levados a primeira praça no dia 04 de agosto p.f., as 14:00 horas, por preço superior ao da avaliação, os bens penhorados nos autos de Ação de Execução (feito n.o ....), na qual figura como exequente Companhia São Paulo Distribuidora de Derivados de Petroleo, e como executados Antonio Almodova e sua mulher Oliria Rodrigues Almodava e caso não haja licitante, fica desde já designada a data para realização da segunda praça no dia 19 de agosto p.f., as 14:00 horas, por preço independente ao da avaliação, os bens a seguir descritos: "Uma area de terras com 36.300 metros quadrados, situada na Fazenda Pirapó-Santo Anastacio, neste Distrito, municipio e comarca (entre a Lotus S.A. e o distrito Industrial), sem benf., com as seguintes divisas e confrontações: de um lado medindo 146,00 metros divide-se com Ely Guedes; de outro lado medindo 145,00 metros, divide-se com Soei Shinzolto; de outro lado divide com Catarina Neli Sanches, com 234,00 metros; e finalmente no ultimo lado, divide com Amelia Alvaro Ardivino, medindo 307,00 metros. Imovel devidamente cadastrado no Cartorio de 2.a Circunscrição Imobiliaria desta comarca, sob n.o 20.647, terreno bem localizado, no prolongamento da Vila Aurelio, contando com luz elétrica rural area toda cercada com palanques de concreto e 5 fios de arame liso, bem este avaliado pela importancia de Cr$ 14.520.000,00 (quatorze milhões, quinhentos e vinte mil cruzeiros) e podera ser examinado com o Sr. Antonio Almodova, residente a Av. Getulio Vargas, 206 nesta cidade. Fica devidamente intimado os executados das designações acima, podendo para tanto acompanha-las. Presidente Prudente, Estado de São Paulo, aos 12 (doze) de maio de 1.983. IRMS.

EDITAL DE CITAÇÃO DO REPRESENTANTE LEGAL DA FIRMA "COMERCIO DE MATERIAIS PARA CONSTRUÇÃO BRANDI LTDA", COM O PRAZO DE SESSENTA (60) DIAS

O Doutor Sergio Godoy Rodrigues de Aguiar, Juiz de Direito em Exercicio na 3.a Vara Civel desta cidade e comarca de Presidente Prudente, Estado de São Paulo, na forma da lei, etc.

FAZ SABER ao representante legal da firma ré Comercio de Materiais para Construção Brandi Ltda, estabelecida em lugar incerto e não sabido, que por este Juizo e Cartorio do 3.o Oficio se processam os autos da Ação Ordinaria de Cobrança (feito n.o 597|83) requerida pela Siderinox Comercio e Industria Ltda, a qual alega em resumo, o seguinte: "Que é credora da ré da importancia de Cr$ 3.562.937,70, representada nos autos por tres triplicatas a primeira vencida em 11.4.83 no valor de Cr$ 1.131.091,00, a segunda vencida em 11.03.83, no valor de Cr$ 1.300.755,70 e finalmente a terceira vencida em 26.03.83, no valor de Cr$ 1.131.091,00, sob n.os 830509-C, 030509-A e ..... 030509-B, respectivamente; Que o credito origina-se de fornecimento a ré, por parte da autora, de mercadorias de sua fabricação". O Sr. Oficial de Justiça em cumprimento ao mandado de citação, deixou de dar cumprimento ao mesmo, certificando ter esta encerrado suas atividades nesta comarca, estando os representantes da firma em lugar incerto e não sabido; certificou mais, que deixou de proceder a penhora ou arresto por desconhecer de bens pertencentes a firma ré nesta Comarca. Outrossim, fica a ré Comércio de Materiais para Construção Brandi Ltda, na pessoa de seu representante legal, atraves do presente, devidamente Citada para caso queira dentro do prazo de quinze (15) dias, que fluirá a partir do prazo do presente edital, Conteste a presente ação, sob pena de não o fazendo, ser lhe decretada a revelia e neste caso presumindo-se como verdadeiros os fatos articulados pela autora na inicial, conforme preceitua o art. 319 do CPC. Presidente Prudente, 26 de julho de 1983

EDITAL

Primeira e Eventual Segunda Praça do bem penhorado nos autos da carta precatoria civel n.o 19|83, oriunda do R. Juizo de direito da segunda vara da comarca de Assis SP, extraviada dos autos da execução de pensão alimenticia n.o 555|82, movida por Creuza Schiavão e outra contra Osvaldo Bergamini, com eventual intimação do executado, caso não for encontrado para intimação pessoal.

O Doutor Ricardo Anders de Araujo, MM. Juiz de Direito da comarca de Martinopolis, estado de São Paulo, na forma da lei, etc.

Faz Saber que no dia 03 de agosto de 1983, as 15:00 horas, na porta principal do edificio do Forum local, a Rua José Maria Sanches, digo, Rua José Henrique de Mello, 158, o porteiro dos auditorios, ou quem suas vezes fizer, levara a publico pregão de venda em primeira praça, entregando o a quem mais der acima da avaliação que é de Vr$ 2.222.000,00 a nua propriedade da parte ideal constante em 1|6 do imovel abaixo descrito, penhorado nos autos da Carta Precatoria Civel n.o 19|83, oriunda do R. Juizo de Direito da Segunda Vara da Comarca de Assis, extraida dos autos de Execução de Pensão Alimenticia n.o 555|82, que Creuza Schiavão e outra move contra Oswaldo Bergamini, e, caso, não haja licitante, desde logo fica designado o dia 24 de agosto de 1983, às 15:00 horas, para realização da segunda praça, quando referida numa propriedade da parte ideal abaixo descrita, será entregue a quem mais der, depresada a avaliação ficando o devedor caso não seja possivel a intimação pessoal, desde já intimados das designações supra. Bem Penhorado: "1|6 (um sexto) de um terreno que mede 30 x 30 metros, ou sejam 900 metros quadrados com os predios para a R. Tte. Cassimiro Dias, sob os n.os 536, 542.548 e 554 e para a R. Nove de Julho sob os n.os 144, 148, 138 128 e 152, que contem de benfeitorias um sobrado, uma cozinha, um banheiro, e uma area, todos forrados com madeira c| piso parte assoalhado e parte cimentado e nos fundos uma casa residencial de tijolos sem forro, piso cimentado, com tres quartos uma sala copa, cozinha e banheiro e salão consistente da data n.o 01, da quadra n.o 06 nesta cidade com as seguintes divisas e confrontações: pelo norte, com a data n.o 05, ao Sul, com a Rua Tte. Cassimiro Dias, a Leste, com a data n.o 08, e no Oeste, com a Rua Nove de Julho. Imovel esse havido pelo executado da seguinte forma: 1|6 da metade havido pelo R3|M1.206 e 1|6 da metade pelo R4|M1.206, pesando sobre o imovel o usufruto de Nunciata Biajante Bergamini, pelo R4|M1.206, todas do Cartorio Imobiliario local. Que sobre o imovel referido pesa o usufruto a favor de Nunciata Biajante Bergamini, no valor de Cr$ 1.111,00 e a nua propriedade no valor de Cr$ 1.111.000,00 é a nua propriedade no valor de Cr$ 2.222.000,00. Não consta da carta se ha recurso pendente de decisão. Em virtude do que é expedido o presente que será afixado e publicado na forma da Lei. Dado e passado nesta cidade e comarca de Martinopolis 1.o Cartorio, aos 17 de junho de 1983. Eu, (Flavio Ferreira da Silva Oficial Maior, fiz datilografar, conferi e subscrevi. — Ricardo Anders de Araujo Juiz de Direito.

ATA DA ASSEMBLEIA GERAL ORDINARIA REALIZADA EM 30 DE ABRIL DE 1.983

Data local e hora 30.04.83, sede social, sita a Av. Brasil, 934|999 em Presidente Prudente-SP, as 20 horas. Convocação: Diario Oficial do Estado de São Paulo em 24, 25 e .. 26.03.83 e no Jornal "O Imparcial" em 25.26 e 27.03.83, Presença: Constante do Livro de presença n.o 2, página n.o 5-V, compareceram acionistas representando o "quorum legal", de conformidade com o art. 121 da Lei 6.404|76. Composição da Mesa: Presidente: Wilson José da Silva e Secretario: Roger do Nascimento Silva. Ordem do Dia: a) Prestação de contas dos administradores, demonstrações financeiras e demais documentos relativos ao exercicio findo em 31.12.82, publicados no Diário Oficial do Estado de São Paulo no dia 06.04.83 e no "O Imparcial" no dia 29.03.83; b) Destinação final do exercicio encerrado em 31.12.82; c) Aprovação da correção da expressão monetaria do capital social; d) fixação da nova remuneração da Diretoria e e) Outros assuntos de interesse social. Deliberações Item a) Aprovado por unanimidade, abstendo-se de votar os legalmente impedidos; Item b) Por proposta escrita do Sr. Presidente, comentando a situação financeira favoravel, comprovada por grafico analitico, apresentado a Assembleia, onde se destaca a importancia de Cr$ 31.951.587,24 (trinta e um milhão, novecentos e cinquenta e um mil, quinhentos e oitenta e sete cruzeiros e vinte e quatro centavos) de capital circulando liquido para uma importancia total de Cr$ 14.000.000,00 (quatorze milhões de cruzeiros) de emprestimos bancarios, deliberou-se pela não distribuição total dos dividendos obrigatorios, visando o saneamento financeiro da empresa, sem oposição, mesmo de acionistas não votantes; Item c) Foi aprovado o valor de Cr$ 44.362.509,42 (quarenta e quatro milhões, trezentos e sessenta e dois mil, quinhentos e nove cruzeiros e quarenta e dois centavos), deliberando Assembleia capitalizar a importancia de Cr$ .... 44.078.947,00 (quarenta e quatro milhões, setenta e oito mil e novecentos e quarenta e sete cruzeiros), passando dessa forma o capital social da companhia de Cr$ 67.000.000,00 (sessenta e sete milhões de cruzeiros) para o total de Cr$ 111.078.947,00 (cento e onze milhões, setenta e oito mil e novecentos e quarenta e sete cruzeiros), mediante a emissão de novas ações, a titulo de bonificação aos acionistas, na proporção de uma ação para cada uma e fração de cinquenta e dois décimos de ação possuida, de conformidade com os artigos 5.o, 166, I e 167 da Lei n.o 6.404|76, determinando que o saldo remanescente no valor de Cr$ 283.562,42 (duzentos e oitenta e tres mil, quinhentos e sessenta e dois cruzeiros e quarenta e dois centavos), relativos as frações de centavos do valor nominal das ações, permaneça na conta especifica de reserva de capital. Em consequencia dessa deliberação, o artigo 5.o do Estatuto Social, passa a ter a seguinte redação: "Artigo 5.o — O capital social, totalmente subscrito e integralizado, é de Cr$ ..... 111.078.947,00 (cento e onze milhões, setenta e oito mil, novecentos e quarenta e sete cruzeiros), representado por .. 61.698.292 (sessenta e um milhões, seiscentos e noventa e oito mil e duzentas e noventa e duas) ações ordinarias de valor unitario de Cr 1,00 (hum cruzeiro) e, 49.380.655 (quarenta e nove milhões, trezentos e oitenta mil e seiscentos e cinquenta e cinco) ações preferenciais de valor unitario de Cr$. 1,00 (hum cruzeiro); Item d). Por proposta da Diretoria, foi fixado o valor de honorarios da Diretoria em Cr$ 1.200.000,00 (hum milhão e duzentos mil cruzeiros), o qual seria distribuido proporcionalmente as suas atividades, posta em discussão, foi aprovada por unanimidade de votos e Item e) O Sr. Presidente informou que o mandato da diretoria em exercicio inspirava nesta data e que havia uma proposta dos acionistas apresentando os candidatos para ocuparem os referidos cargos. Solicitada a leitura, foi posta em votação verificando terem sido reeleitos por unanimidade os membros diretores para seus respectivos cargos, com mandato até 30 de abril de 1.986, os seguintes acionistas: Diretor Presidente, o Sr. Wilson José da Silva, brasileiro, casado, comerciante, portador do RG. 6.729.295-SP-SP e CIC. 004700906-34, residente e domiciliado a Rua Desbravador Ceará, 326 em Presidente Prudente-SP, Diretor Administrativo, o Sr. Sergio do Nascimento Silva, brasileiro, administrador de empresas, desquitado, portador do RG. 6.170.672-SSP-SP e CIC. .... 943587618-87, residente e domiciliado a Rua Desbravador Ceará n.o 326 em Presidente Prudente-SP., e, Diretor Gerente, o Sr. Roger do Nascimento Silva, brasileiro, solteiro, comerciante, portador do RG. 7.829.888-SSP-SP e do CIC n.o 037541878-48, residente e domiciliado a Rua Desbravador Ceará, 326 em Presidente Prudente-SP., ficando desta forma vagos os cargos de Diretor Vice-Presidente e Diretor Adjunto, declarando os eleitos. Nada mais havendo a tratar, o Sr. Presidente suspendeu a sessão por tempo habil a lavratura desta Ata. Reabetra, foi lida e achada conforme, em todos os seus termos, assinada pelos acionistas presentes, nos termos do artigo 130 da Lei 6.404|76. aa) Wilson José da Silva e Roger do Nascimento Silva. Presidente Prudente, 30 de abril de .. 1.983. A presente é copia fiel da Ata original, lavrada no livro proprio, conforme disposição legal.

JUCESP — Registrado sob n.o 58.686 | 83 em 15 de junho de 1.983 — Secretaria da Justiça — Junta Comercial do Estado de São Paulo — Certidão: — Certifico que este documento foi registrado sob numero e data estampados mecanicamente a) Rubens Abutara — Secretario Geral.

PUBLICAÇÕES DE ATOS OFICIAIS DA JUSTIÇA

INTIMAÇÕES DE DESPACHOS DOS JUIZES DA COMARCA DE P. PRUDENTE

3.o OFICIO

Ação de Execução

Feito n.o 769|83 — Cia. Itau de Investimentos Cred. Financiamento c| Osvaldo Moreira da Silva. Fls. 12. J. Defiro o pedido. Expeça-se carta precatoria como requerido. Adv.os. José Antonio da Silva Garcia.

Feito n.o 643|82 — Valdir Zamberlan c| Antonio Belão Filho. Fls. 25. Vistos, etc. Homologo para que produza os seus efeitos legais a liquidação de fls. 24. Int. — Adv.os. Antonio Tarrafa. Stelio M. Amaral Gusmão.

Feito n.o 682|83 — Caixa Economica do Estado de São Paulo c| Haruo Morita; e, Noriko Iamamoto Morita. Fls. 20. Ao credor. (o Sr. Oficial de Justiça fez o auto de arresto e deposito). Adv.os. Geolindo Theodoro de Souza.

Feito n.o 727|83 — Eduardo Guimarães Lebrão c| João Jeferson Gambali; Serafim Colnago; e, José Roberto Colnago. Fls. 11. Ao credor. (certidão do Sr. Oficial de Justiça, que deixou de proceder a citação do executado o Sr. João Jeferson Gambali). Adv.os. Rufino de Campos — Leonides Prado Ruiz e Lamartine M. de Godoy

Feito n.o 059|83 — Cidene Miranda Melo João c| José Maino Marques. Fls. 44. Ao credor. (decorrido o prazo legal da suspensão de instancia). Adv.o: Valdemar Lourenço da Silva.

Feito n.o 452|83 — Youssef Ybrain Younan c| Rubens Correa de Barros Junior. Fls. 13. Ao credor. (certidão do Sr. Oficial de Justiça que deixou de proceder o arresto em bens do executado). — Adv.os. Wilson Paiolla.

Feito n.o 476|83 — Ipê Materiais de Construção Ltda c| Comercio de Materiais para Construção Brandi Ltda. Fls. 31. Vista ao credor. — Ds. (certidão do Sr. Oficial de Justiça, que noticiou o depositario dos bens penhorados). Adv.os. Mauricio Imil Esper.

Feito n.o 1.130|82 — Alcides Soares Junior c| Antonino Leite de Oliveira; e, Antonio Claret de Oliveira. Fls. 35. J.. Vista ao credor. (recebido o oficio do Sr. Delegado da Receita Federal, encaminhando a copia do Imposto de Renda do Sr. Antonio Claret de Oliveira). Adv.os. Rufino de Campos — Leonides Prado Ruiz — Lamartine M. de Godoy e Julio Cesar M. Manfredi

Feito n.o 667|82 — Comercio de Produtos para Agro-Pecuaria Defentécnica Ltda. c| Angelo Keshaji Ishibashi. Fls. 67. Ao credor. — Adv.os. Valdemar de Souza Mendes — Alberto José Luziardi

Embargos à Execução

Prefeitura Municipal de Estrela do Norte c Irmãos Molina Ltda. — Fls. 02. Autuado em apenso aos autos principais. Recebo os embargos interpostos a execução com suspensividade do processo principal. Vista ao credor embargado para impugna-los. Adv.os. Cecil Moreira Ribero, Marinaldo Muzy Vilela.

Ação de Separação Judicial

Feito n.o 553|83 — O.M.C.C. c| J.G.C. Fls. 10. Designo audiência de tentativa de conciliação para o dia 28 de setembro de 1983, às 13:00 horas. Intime-se, citando o réu para contestar a ação. I. Adv.os. José Carlos Fernando de Souza.

Alvará Judicial

Feito n.o 773|83 — Joana Altina da Conceição. Fls. 19. Expeçam-se os autos, (expedidos os competentes alvaras). Adv.os. José Odemar de Andrade Gois.

Medida Cautelar de Protesto

Contra Alienação de Bens

Feito n.o 613/83 — Maria Pereira Coutinho c| Mario Augusto Coutinho. Fls. 14. Vista a requerente. Ds. (certidão do Sr. Oficial de Justiça que notificou o requerido). — Adv.os. José Antonio Salem.

Ação de Alimentos

(feito n.o 762|83) — D.N.M. c| C.F.R. Fls. 11. Designo audiência de conciliação e julgamento, designada para o dia 28 de setembro de 1983, às 13:00 hs., Arbitro em trinta e cinco mil cruzeiros os alimentos provisorios. Int. Adv.os Valdemar Lourenço da Silva.

Alvará Judicial

Feito n.o 185|82 — Luiz Furlan; e s/ mulher Eva Simioli Furlan Fls. 33. J.. Ciência. (recebido o oficio do Banco do Estado de São Paulo, que o deposito judicial encontra-se em nome de Rosalia Furlan e Eliza Furlan). Adv.o: Orlando Padovan.

P. Prudente, 22 de julho de 1983

Rubens Lucio

RG. 13.929.580-SP

SINDICATO RURAL DE RANCHARIA

ELEIÇÕES SINDICAIS

AVISO

O SINDICATO RURAL DE RANCHARIA, com séde à Rua Dona Rosa Miguel, n.o 634, na cidade de Rancharia, em cumprimento ao artigo 21, item III da Portaria n.o 3.437, de 20 de dezembro de 1974, comunica que foi registrada a chapa seguinte, concorrente à eleição a ser realizada no dia 14 de outubro de 1983, conforme AVISO publicado no dia 10 de julho de 1983 no Jornal A Semana, de Paraguaçu Paulista.

SINDICATO RURAL DE RANCHARIA

CHAPA 1	DIRETORIA	CONSELHO FISCAL	DELEGADOS REPRES.
	EFETIVOS	EFETIVOS	EFETIVOS
	Shunzo Otani	Narciso Gargantini	Shunzo Otani
	José Coelho Marques	Higuiberto Natalino Rebelo	José Coelho Marques
	Vieira de Souza Sobral	Alcides Bacco	
	SUPLENTES	SUPLENTES	SUPLENTES
	Ney Marques Gomes	Martin Faune	Misael Ridaut Amaral
	Siegfried Boos	Misael Ridaut Amaral	Higuiberto Natalino Rabelo
	Pedro Carlos de Souza	Alfeu de Andrade	

Nos têrmos do Artigo 61 da Portaria acima mencionada o prazo para impugnação de candidaturas é de 5 (cinco) dias, a contar da publicação deste Aviso.

Rancharia, 25 de julho de 1983

as) SHUNZO OTANI

Presidente do Sindicato

ORAÇÃO AO SÃO JUDAS TADEU

(28 de outubro)

São Judas, glorioso apostolo, fiel servo e amigo de Jesus, o nome do traidor foi a causa de que fosseis esquecido por muitos mas a Igreja vos honra e invoca universalmente como o patrono nos casos desesperados nos negocios sem remedios.

Rogai por mim que sou tão miseravel!

Fazei uso eu vos imploro, desse particular privilégio que vos foi concedido de trazer viavel e imediato auxilio, onde o socorro desapareceu quase por completo. Assisti-me nesta grande necessidade para que eu possa receber as consolações e auxilio do Céu em todas as minhas precisões, atribulações e sofrimentos, alcançando-me a graça de: (aqui faz-se o pedido particular), e para que eu possa louvar a Deus convosco e com todos os eleitos por toda a eternidade.

Eu vos prometo, é bendito Judas, lembrar-me sempre deste grande favor e nunca deixar de vos honrar, como meu especial e poderoso patrono e fazer tudo o que estiver ao meu alcance para incentivar a devoção para convosco. Amém.

São Judas, rogai por nós e por todos que vos honram e invocam o vosso auxilio".

(3 Pai Nosso, 3 Ave Maria e 3 Gloria ao Pai).

Quarentena: (rezar ajoelhada) (Começa com (1) Pai Nosso e termina (40) Pai Nosso)

— M.A.S. !

composição eletrônica
fotolitografia
arte final
desenho
criação • clichê

EDITORA "IMPRENSA" LTDA.
Rua Siqueira Campos, 600
Fones: 22-1133 e 22-1801
PRES. PRUDENTE — SP

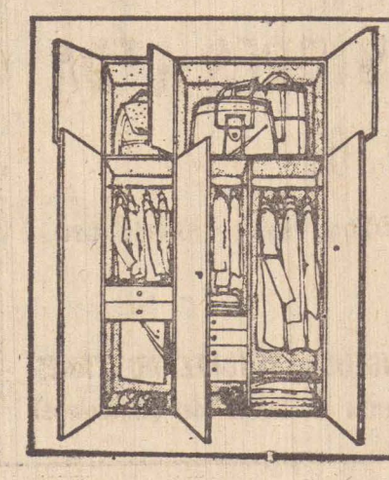

armário embutido
Direto da Fábrica
Disque - 22-4680 peça orçamento sem compromisso, Entrega Rápida
Serviço Perfeito

Autarquia fecha Centro Olímpico para reformas

A Autarquia Municipal de Esportes determinou o fechamento do Centro Olimpico Paulo Salim Maluf por um periodo de 30 dias, a partir de ontem, para reformar aquele local. Segundo nota distribuida ontem pela Assessoria de Imprensa da Amepp, "devido a baixissima frequencia de publico aquele proprio da Municipalidade em consequencia do inverno, a Amepp entendeu ser esta a melhor época para o fechamento do Olimpico e sua consequente reforma".

A Amepp efetuou um levantamento no local, através do Setor de Conservação de Praças Esportivas e constatou que as reformas do Centro Olimpico abrangerão as piscinas, vestiarios, ajardinamentos e campo de futebol, além de melhorias em toda sua area.

Desconhecendo talvez a possibilidade de cessão do Centro ao Corinthians de Presidente Prudente, a Amepp informa que "pretende promover um amplo programa de divulgação, através de todos os orgãos de comunicação de Presidente Prudente, objetivando levar o maior numero de publico aquele local".

Falta de consulta às bases deixa peemedebista irritado

Irritado com a sequencia de atitudes que vêm sendo tomadas por seu partido (PMDB) as quais "não são discutidas pelos diretorios", o diretor do Escritorio Regional do Interior e vice-presidente do PMDB, Antonio Marcos Donaton, manifestou ontem, preocupação quanto aos destinos do partido.

"Minha preocupação é saber até onde o PMDB oferece, realmente, o direito a participação", afirmou ele, acrescentando que "os fatos, quando são levados aos diretorios, já estão consumados". Como exemplo destes fatos, Donaton citou a indicação dos coordenadores da Prefeitura, o aumento salarial do funcionalismo e a recente decisão do prefeito Virgilio Tiezzi Junior, de transformar as coordenadorias em secretarias.

De acordo com o diretor do ERIN, a atitude de seu companheiro do Escritorio Regional de Araraquara, prof. Safioth, que pediu demissão de seu cargo, "por discordar da linha politica do PMDB", foi um reflexo claro do descontentamento que impera em todo partido, devido a falta de consulta as bases.

"FORÇA POLITICA"

Vejo que os diretorios não estão tendo força politica suficiente para interferir nas administrações municipais. O que vemos é que as administrações não respeitam e nem consideram as decisões tomadas nos diretorios", afirmou Donaton. Segundo ele, sequer os vereadores têm participação nas decisões.

Donaton explica que sua revolta se deve as inumeras propostas de "ampla participação" levadas pelo PMDB durante a campanha eleitoral. E, segundo ele, mesmo os elementos "reconhecidamente peemedebistas" — nos quais ele se encaixa — não tem qualquer participação. Estão sendo "simplesmente desconsiderados".

Sua critica não se resume apenas à atuação do PMDB local. "Faço uma critica ao PMDB a nivel regional e estadual. O partido praticamente inexiste enquanto tal. Cada um procura resolver as questões através de politicas individuais. Falta direção partidaria".

Donaton faz questão de afirmar que esta fazendo estas criticas como vice-presidente do diretorio do PMDB local. "Como vice-presidente do partido, faço questão de expressar meu descontentamento, que por extensão, é o descontentamento de uma grande ala do PMDB, isto é, de todos aqueles que não estão sendo consultados", concluiu.

Certame juvenil

Tres jogos estavam programados, sabado ultimo, pelo campeonato juvenil da cidade. No entanto, apenas dois acabaram acontecendo, com destaque para a goleada da Prudentina sobre o Rei dos Extintores.

Não aconteceu o jogo entre Calhas Brasilia e Bernardense, programado para às 16 horas no Estadio Municipal Caetano Peretti", porque a equipe representante de Presidente Bèrnardes não compareceu.

Os jogos disputados apresentaram os seguintes resultados: — Associação Prudentina de Esportes Atleticos 4 x 0 Rei dos Extintores e Refrigerantes Funada 0 x 0 Santa Catarina.

Fase final do rural mostra bons jogos

Jogos bem disputados e boa presença de publico. Isso aconteceu na primeira rodada da fase final do Campeonato Amador Rural, domingo passado. As duas partidas tiveram inicio às 16 horas, no Estado Municipal Watal Ishibashi e no Estadio Municipal Caetano Peretti.

No "Watal Ishibashi", Sete Copas Futebol Clube e Aeroporto Esporte Clube não movimentaram o placar. O mesmo deu-se no "Caetano Peretti", na partida entre Unidos de Montalvão e Palmeiras do Bairro do Limoeiro.

Os dois jogos mostraram que o poderio das equipes se equivalem. Tambem evidenciaram a dificuldade em apontar um provavel campeão. Esta fase decisiva, de acordo com o departamento técnico da Amepp, define que os quatro finalistas jogarão entre si. Quem fizer o maior numero de pontos ganhos será proclamado o time vencedor.

A segunda rodada esta programada para o proximo domingo. Os dois jogos serão no Estadio Municipal Caetano Peretti. Na preliminar, às 14 horas, se confrontarão Palmeiras e Aeroporto. A partida de fundo, às 16 horas, sera entre Sete Copas e Unidos de Montalvão.

Amador da cidade

Domingo passado teve sequencia o campeonato amador da cidade, nas divisões especial e primeira. Dos jogos programados, tres não aconteceram. As equipes da Cohab e Santa Marta não jogaram por causa do não comparecimento do arbitro. A equipe do Parque dos Pinheiros não compareceu para o jogo com a Pe[illegible]ta. Tambem a equipe do Prudentão não compareceu para jogar com a Cocin.

RESULTADOS

Especial

Guarani da Vila Formosa 1 x 1 Apec

Refrigerantes Funada 1 x 0 Rei dos Extintores

1.o Divisão

GRUPO "A"

Guarani da Vila Regina 4 x 2 Centauro

Sabesp 4 x 0 São Paulo

Cap 4 x 0 Fama

GRUPO "B"

Camarões 4 x 2 São Judas

Clube União 3 x 1 Vila Industrial

Reapresentação do basquete masculino

Com a proposta de fazer boa presença no campeonato paulista de basquetebol masculino, divisão especial, a equipe do Grupo Zacharias-Amepp reiniciou treinamentos. Os jogadores se reapresentaram ao técnico Vendramini por volta das 16h30 de ontem, no Ginasio Municipal de Esportes Watal Ishibashi.

O campeonato da atual temporada, provavelmente, terá inicio dia 20 de agosto; conforme informações preliminares da Federação Paulista de Basquetebol. Nesse periodo, a equipe do Zacharias pretende voltar a conseguir excelente condicionamento fisico; após os 10 dias em que os atletas folgaram.

A baixa do Zacharias nesta temporada será Ariston, que após a primeira fase retornara a Portugal, onde esteve durante algum periodo. No mais, o técnico Antonio Carlos Vendramini terá à sua disposição, entre outros, os jogadores Tom Zé, Polaco, Cizo, Jarrão, Junior, João Carlos, Darci, Negativo e Minuci.

DECASA promoveu campeonato de futebol de salão

Os times que participaram da final da Decasa

No final de semana, foi encerrado o I.o Campeonato Interno de Futebol de Salão do Grupo DECASA. Participaram 10 equipes de funcionários e diretores. A fase final apontou 4 equipes que disputaram os primeiros lugares da competição que apresentou a seguinte classificação:

1.o lugar — Campeã — Contabilidade
2.o lugar — vice-campeã Coroados
3.o lugar — Depto. de Pessoal
4.o lugar — Industrial

A equipe campeã teve como seus atletas: Newton; José Adolfo, Natal, Antonio Paulo (Cunha), Nilson e Roberto (China).

No final da competição foram entregues troféus às equipes participantes com a presença do Presidente do Grupo DECASA, Dr. Antonio Dancs Jacinto" Também compareceram ao ato de entrega dos troféus o Dr. Carlos Gonçalves Ferreira, diretor Técnico do Grupo, Jorge L. Silva, Gerente Administrativo e Financeiro, Antonio I. Arrais, Gerente Operacional. Após o encerramento a diretoria da DECASA, ofereceu uma chopada aos atletas participantes no restaurante Convívio.

O presidente da Decasa cumprimenta um dos atletas

INGLÊS, ADULTOS E CRIANÇAS
FISK
MATRÍCULAS ABERTAS
Av. Washington Luiz, 525, fone 33-5997

ATENÇÃO:- PRESIDENTE VENCESLAU
EM BREVE
AO REI DOS EXTINTORES LTDA
filial 01
— Venda, reforma, manutenção, recarga, testes hidrostáticos e toda parte hidráulica.
— O maior estoque da região.
AO REI DOS EXTINTORES — REVENDEDOR AUTORIZADO YANES
Avenida Princesa Izabel, 241 (em frente ao Corpo de Bombeiros)

Entrou liso, encostou no balcão, mandou colocar 4 Unisteel Goodyear, saiu calibrado, bem balanceado e pendurou tudo na conta do Credi-Caiado.

Caiado Pneus está com um crediário especial para você trocar os pneus do seu caminhão pela Linha G Unisteel Goodyear — a linha inteirinha de aço. Você chega, encosta, toma um gole do melhor café da cidade e num instante seu crédito está feito, os pneus trocados, calibrados e balanceados. Nas lojas Caiado Pneus tudo rima porque você está numa roda de amigos. Venha trocar por Unisteel Goodyear na loja Caiado Pneus. Qualidade, economia, resistência e durabilidade você põe em nossa conta. O Credi-Caiado é pra essas coisas.

GOODYEAR
Avenida Brasil, 1744 Tel: 33-3955
Rua Cruzeiro do Sul, 557 Tel: 22-2644
PRES. PRUDENTE — SP.
Caiado Pneus

Entre liso, saia calibrado e pendure a conta no Credi-Caiado.

Campeonato Paulista

O campeonato paulista da primeira divisão, apos a rodada realizada no ultimo domingo apresenta a seguinte classificação:
Grupo A:
Santos 21, Marilia 20, Juventus 19, São José 14, Ponte Preta 12.
Grupo B:
Corinthians 18, Ferroviaria 17, Taquaritinga 16, São Bento 15, Botafogo 13.
Grupo C:
São Paulo 22, Portuguesa de Desportos 20, XV de Novembro de Jau 18, Internacional 16, Taubaté 14.
Grupo D:
Palmeiras 21, Comercial 18, Santo André e Guarani 16, America 10.

A proxima rodada definida pela PFF terá os seguintes jogos.
Santos x Ferroviaria, jogarão hoje na Vila Belmiro. Jogos marcados para esta quarta-feira.
São José x XV de Novembro de Jau, no Vale do Paraiba. Santo André x Marilia, no ABC, Taubaté x Ponte Preta, na cidade de Taubaté. Tres partidas estão programadas para quinta-feira. America x Santos, em São José do Rio Preto. São Paulo x Botafogo, na rua Javari. Palmeiras x Taquaritinga, no Parque Antarctica.

Segunda divisão

Apos os jogos realizados domingo ultimo, pelo campeonato da segunda divisão de profissionais, a classificação do grupo amarelo ficou sendo a seguinte: Fernandopolis 7 pontos ganhos, Bandeirante, Tanabi e Araçatuba 6, Linense, Penapolense e Vocem 5, Corinthians PP, Dracena e Votuporanguense 4, Santa Fé 3, Tupã 2, Candidomotense 1.

A proxima rodada, a sexta do segundo turno terá uma partida no sabado e as demais no domingo a tarde. Sabado a noite jogarão Santa Fé e Votuporanguense. Mais cinco jogos no domingo na seguinte ordem. Candidomotense x Tupã, Penapolense x Fernandopolis, Tanabi x Dracena, Linense x Vocem, Corinthians PP x Araçatuba.

Relatório entregue

O arbitro Dulcidio Vanderlei Boschilia, que apitou o classico entre Santos e Corinthians no Morumbi entregou o seu relatorio ontem na sede da entidade citando no documento todos os acontecimentos que se registraram dentro do gramado. O Dr. Salim Atala, promotor do TJD apos tomar ciencia do relatorio do arbitro, fará as denuncias do Tribunal para o seu julgamento.

Reunião dos pequenos

Os clubes pequenos da primeira divisão estiveram reunidos ontem a tarde na Federação Paulista de Futebol, quando entregaram um documento de protesto contra alterações no proximo campeonato modificações tatas, pretendidas pelos chamados grandes clubes. O documento apresentado pelos clubes pequenos será levado a Brasilia para que seja estudado pelo Ministério da Educação e Cultura e levado depois para o Conselho Nacional de Desportos.

Federação

Na Federação Paulista de Futebol, a informação é de que a tabela do segundo turno do campeonato da primeira divisão, será divulgada nesta quarta-feira. Com relação aos jogos finais do primeiro turno o Departamento tecnico da FPF informou que Ferroviaria x São Paulo será sabado a noite em Araraquara, Botafogo x Portuguesa de Desportos será no domingo pela manhã. Por outro lado a partida entre Juventus e Santo André podera ficar antecipada para o sabado a tarde na Rua Javari.

Seleção reinicia atividades visando a Copa America

RIO — A seleção brasileira voltou a se reunir ontem no Rio e hoje à tarde, no campo do Vasco, faz seu primeiro coletivo, quando o tecnico Carlos Alberto Parreira começara a definir quem sera o centroavante — Roberto ou Careca — pois o resto do time esta praticamente escalado. Os primeiros sinais de que Careca já não é mais titular absoluto, como nas primeiras partidas, partiram do proprio Parreira ao negar, com veemencia, a liberação de Roberto para excursionar com o Vasco, que viaja hoje à noite para a Italia.

— Não posso, sinceramente, atender este pedido do Vasco, Roberto está nos planos para jogar a Copa America. Já fiquei sem ele na excursão à Europa mas agora não posso libera-lo — disse Parreira.

E como não tera Eder nos treinos desta semana — o jogador esta com o Atletico Mineiro na Europa e só se apresenta na proxima segunda feira — Parreira vai dar a primeira chance a Renato, do Gremio, na seleção. O tecnico explicou que sua filosofia tatica preve apenas um ponta ofensivo — neste caso, Eder — mas como o jogador mineiro não pode estar na seleção agora, ele vai escalar o gaucho e deixará Socrates liberado para as jogadas ofensivas ao lado do centro-avante.

A tarde, na sede da CBF, comentando as fracas atuações de Careca na seleção de Parreira, o velho mestre Zizinho dizia:

— O Careca ou qualquer centro-avante que entrar neste esquema tatico no poderá fazer nada. O centro-avante tem ficado muito isolado e enquanto não encostar ninguem por ali, não vai ter jogada de gol. No maximo, o centro avante vai arranjar uma falta perto da area para alguem bater...

Corinthians apresenta proposta para utilizar o Centro Olímpico

Ao mesmo tempo em que a Assessoria de Imprensa da Autarquia Municipal de Esportes distribuía ontem uma nota sobre o fechamento do Centro Olimpico para reformas, o prefeito Virgílio Tiezzi Junior recebia à tarde, um grupo de diretores do Corinthians prudentino, liderados pelo presidente Joaquim das Neves Filho, que foi apresentar uma proposta, por escrito, para utilização daquele local. Além do presidente, estiveram presentes ao encontro, Valter Quizini (vereador), Ilson Pereira de Mendonça, Julio Braga Filho João Barbosa de Barros, José Hélio Cortes e Fandy Buchalla.

Depois de ouvir as ponderações dos dirigentes corinthianos a receber o documento, o prefeito Virgílio Tiezzi Junior disse que vai estudar a proposta, mas colocou como um dos problemas principais, o fato de ter recebido críticas veementes de um radialista local, exigindo a retratação do repórter antes de definir sobre a questão.

CESSÃO POR 20 ANOS

A diretoria do Corinthians de Presidente Prudente solicitou a cessão do Centro Olimpico, em comodato, por 20 anos, propondo-se inclusive a criar uma diretoria administrativa do local, com independência financeira, "e composta por cidadãos de ilibada e comprovada capacidade de administração".

Além disso, será criada uma Taxa de Luvas para usufrutuário, inicialmente no valor de três ORTNs e a taxa mensal, inicialmente no valor de 2 mil cruzeiros, com direito aos titulares e filhos menores de 18 anos.

O Corinthians se prontifica ainda a construir através de promoções um salão de festa de 20x30m, em local já delineado pelo Departamento de Obras da Prefeitura. E ainda, construir próximo ao campo de futebol já existente, um alojamento completo para atletas com capacidade para trinta jovens com todas as acomodações necessárias.

A diretoria se compromete também a ampliar o prédio destinado ao bar para o acolhimento de todos os associados, e ainda, em conjunto com a Autarquia Municipal, "se possível, formar equipes amadoras de basquete, vôlei e natação".

Outras pretensões da diretoria: construção de pistas de atletismo ao redor do campo de futebol e dotar o clube de uma verdadeira escola de atletas, com fundos adquiridos junto aos empresários e instituições de Presidente Prudente.

"Em contrapartida — conclui o documento —, o E.C. Corinthians ficará sujeito a fiscalização por parte da Prefeitura e a mesma terá o direito de requisitar para fins de competições programadas, todas as instalações já construidas sem cobranças das taxas porventura criadas pela nova administração do Centro Olimpico".

CESSÃO DO PRUDENTÃO

Ainda na reunião de ontem, os diretores corinthianos solicitaram a cessão do Estádio Municipal Paulo Constantino (Prudentão), para que o Corinthians mande lá seus jogos pela 2.a Divisão.

O prefeito Tiezzi disse que vai consultar a Prudenco, após o que dará uma resposta oficial à diretoria do mosqueteiro.

O Placar Nacional do domingo

Os resultados dos jogos realizados domingo pelo Brasil:

Campeonato Paulista da 1.a Divisão — 22.a rodada do turno
Pela manhã
Em Campinas — Ponte Preta 1 x São Paulo 1
A tarde
No Morumbi — Santos 0 x Corinthians Paulista 0
Em Ribeirão Preto — Botafogo 0 x Internacional 1
Em Araraquara — Ferroviária 0 x Guarani 1
Em Taubaté — Taubaté 0 x Juventus 0
Em São José dos Campos — São José 0 x Taquaritinga 0
Em Jau — XV de Novembro 1 x Santo André 0
Em Sorocaba — São Bento 0 x América 0
Campeonato Paulista da 2.a Divisão — 5.a Rodada do segundo turno.

Grupo Amarelo:
Em Fernandópolis — Fernandópolis 3 x Santa Fé 1
Em Tupã — Tupã 1 x Bandeirante de Birigui 1
Em Araçatuba — Araçatuba 4 x Linense 1
Em Assis — Vocem 3 x Tanabi 1
Em Dracena — Dracena 0 x Penapolense 0
Em Votuporanga — Votuporanguense 1 x Candidomotense 0

Grupo Preto:
Em Salto—Saltense 1 x Paulista de Jundiai 2
Em Mogi das Cruzes — União 2 x Bragantino 0
Em Itu — Ferroviário Ituano 5 x Cruzeiro 1
Em Suzano — Suzano 1 x São Bernardo 1
Grupo Branco:
Em Pinhal — Ginásio Pinhalense 0 x Guaçuano 1
Em Leme — Lemense 1 x Mogi Mirim 2
Em Limeira — Independente 3 x Rio Claro 0
Em Americana — Rio Branco 1 x XV de Novembro 2
Em Amparo — Amparo 0 x União Agricola Barbarense 1
Em Rio Claro — Velo Clube 1 x União São João 0
Grupo Vermelho:
Em São João da Boa Vista—Palmeiras 2 x Barra Bonita 0
Em São José do Rio Preto—Rio Preto 0 x Jaboticabal 0
Em São Carlos — Sãocarlense 4 x Radium de Mococa 0
Em Sertãozinho — Sertãozinho 2 x Barretos 1
Em Novo Horizonte — Novorizontino 2 x Orlandia 1
Em Batatais — Batatais 2 x Noroeste 0

Adesio de Almeida sai e J. Felizardo reassume

O tecnico Adesio de Almeida, permaneceu somente 23 dias na direção tecnica do Corinthians PP, entregando o cargo a diretoria do clube na manhã de ontem, através de um telefonema de Catanduva para o presidente mosqueteiro confirmando a sua decisão. O conhecido tecnico resolveu tomar essa decisão em razão dos resultados que o clube colheu neste segundo turno do campeonato, o empate diante do Dracena em Parque São Jorge, a derrota em Fernandópolis, culminando com a derrota no amistoso diante do Catanduvense no ultimo sábado no Parque São Jorge. Adesio de Almeida ficou muito desgastado com a derrota no amistoso do ultimo sábado e sentindo que problemas maiores poderiam acontecer, tomou a decisão de entregar o cargo a diretoria mosqueteira.

FELIZARDO REASSUME

Com a saída do tecnico Adesio de Almeida, a diretoria do alvi-negro após rápida reunião, decidiu transmitir o cargo para Joaquim Felizardo, que está no Corinthians PP à quase quatro meses, tendo sido orientador do time durante todo o primeiro turno e que depois passou a exercer as funções de supervisor do clube, com a vinda de Adesio de Almeida. Joaquim Felizardo quando entregou seu cargo a diretoria do alvi-negro, sentiu que estava sendo pressionado, mas que a diretoria do clube, considerava bom o seu trabalho a frente do comando tecnico da equipe, pois em 19 jogos, o mosqueteiro sofreu somente duas derrotas, para o Linense e Bandeirante de Birigui já na fase decisiva do 1.o turno do certame. A verdade é que a diretoria do Corinthians PP ficou dividida, quando da decisão sobre a manutenção do tecnico J. Felizardo como treinador da equipe, por uma reunião com a imprensa, ocasião em que era dado um voto de confiança ao treinador, no dia seguinte Adesio de Almeida era contratado. Isto demonstrou uma falta de segurança dos próprios diretores, com relação do comando técnico da equipe, principalmente sabendo-se que o problema alvi-negro em sua extenção não está somente no técnico e sim em diversos setores da agremiação.

Brasil enfrenta EE.UU pelo mundial de Basquete

SÃO PAULO — O Brasil joga hoje as 22e30 contra os Estados Unidos, na sexta rodada da fase final do campeonato mundial de basquete feminino. Na rodada de hoje também jogam Iugoslavia x URSS (as 18h30) e Coreia x China (as 20h30). No primeiro jogo da rodada de ontem a noite, os Estados Unidos venceram facilmente a Polonia por 82 a 63 (42 a 30 no primeiro tempo) e jogaram em ritmo de treino para uma diminuta plateia que compareceu ao Ibirapuera no inicio da noite. Foi tão facil o jogo que a tecnica norte-americana, Payt Head, Lamentou não ter podido testar melhor suas jogadoras, principalmente porque sabe que hoje, contra o Brasil, as dificuldades serão bem maiores.

Julgamento da lusa poderá ser adiado

A Portuguesa também se prepara para fazer sua defesa no tribunal da justiça desportiva. O julgamento, adiado da semana passada, esta marcado para hoje. Não surpresa se o julgamento deste caso for novamente adiado. É que o advogado da Portuguesa está viajando e o clube tera que ser defendido pelo proprio presidente Raul Rodrigues. Quanto ao time, depois da segunda vitoria consecutiva no campeonato, tudo caminha bem. Para o jogo contra o Botafogo, domingo as 11 horas em Ribeirão Preto, o tecnico Candinho tera o retorno do Toquinho e provavelmente de Heriberto, que devera ser liberado para os treinos de hoje. O unico problema é Odirlei novamente contundido.

Pelos lados do Morumbi a diretoria do São Paulo tomou uma decisão em relação aos comentarios cada vez mais insistentes de que o Flamengo vai fazer uma investida concreta para contratar Renato. O presidente José Douglas Dallora disse, ontem, que nem que o Flamengo ofereça todo o dinheiro que recebeu com a venda de Zico conseguirá levar Renato para o Rio. E mais: que Careca e Dario Pereira também são considerados inegociaveis.

Unimed Unimed Unimed Unimed Unimed Unimed Unimed Unimed Unimed Unimed Unimed Unimed Unimed Unimed

Saúde... você sabe quanto vale, cuide dela!!!

Unimed Unimed Unimed Unimed Unimed Unimed Unimed Unimed Unimed Unimed Unimed Unimed Unimed Unimed