



DESPEDIDA DO ANO

Já se tornou uma tradição neste jornal o almoço de despedida do ano que se finda para aguardar o novo ano.

No sábado passado os trabalhadores desta casa — diretores, linotipistas, paginadores, redatores, colunistas, enfim todos os que diariamente confeccionam o seu jornal — reuniram-se no Restaurante San Remo para festejar mais um ano de trabalho.

O almoço foi cercado de muita alegria entre os companheiros, numa demonstração do espírito de camaradagem que impera nas oficinas, clicheria, laboratório fotográfico, na redação e na diretoria do "O IMPARCIAL".

O San Remo como sempre, pontificou como excepcional cozinha de Pres. Prudente.

EDITORIAL

O ideal cooperativista logrou no final de 1967 uma grande vitória em Presidente Prudente com a manutenção da Cooperativa de Laticínios Vale do Paranapanema em mãos dos próprios produtores.

Não obstante haja ainda grande incompreensão em torno de uma entidade cooperativista, uma maioria entendeu de não autorizar a venda da CLVP à Usina Vigor, de São Paulo.

Que a nossa Usina nas condições em que se encontra não atende mais às necessidades do mercado e dos próprios produtores não padece dúvida.

Tudo ali já está superado. O desgaste do material chegou ao máximo e o que se produz mal atende a sua manutenção. Para se ter uma idéia dos prejuízos que a Usina deve cobrir mensalmente em decorrência do mal estado de seu parque industrial basta dizer que mensalmente há uma reposição de 600 litros que a máquina automática inutiliza, afora o leite que se perde. Que é preciso uma remodelação nesse maquinário também é ponto pacífico. Que é preciso equilibrar a produção industrial e torná-la rentosa, sem prejuízo do atendimento do leite à população, ninguém desconhece. Dai a simplesmente vendê-la, seria, como bem disse um dos cooperados: um atestado da nossa incompetência.

Mas o primeiro passo foi dado. Que a liderança exercida por um grupo de jovens cooperados no sentido de impedir a sua venda não permanença nesta posição. Com a ajuda de financiamentos a longo prazo poderemos transformar a nossa Cooperativa de Laticínios, tornando-a um incentivo à produção leiteira no município.

Uma ação para torná-la forte e abrir-lhe perspectiva de desenvolvimento deve ser adotada imediatamente a fim de que, os que tanto se esforçaram por vendê-la a um grupo estranho ao município, se apercebam do erro cometido.

A ordem é dividir para governar

divisão administrativa do Estado de São Paulo

deve favorecer o funcionamento da

máquina burocrática, beneficiando áreas do interior

Sr. Luis Carlos Costa

O Estado de São Paulo foi dividido oficialmente em 10 regiões e 48 sub-regiões que servirão de base a um processo de regionalização da administração estadual, cujos órgãos executivos, centralizados na capital, emperram o funcionamento de toda a máquina burocrática. Com essa descentralização os municípios serão diretamente beneficiados pela maior entrosagem com os órgãos executivos estaduais e os prefeitos não mais precisarão afastar-se de suas comunidades, em cansativas e onerosas viagens, a fim de apresentar diretamente ao governador as reivindicações locais.

A par da descentralização, a divisão estabeleceu ainda como meta fazer com que cada setor de atividade do Estado elabore o seu planejamento por região, facilitando o ajustamento às necessidades regionais. Desta forma, ante a evidência da mesma realidade regional será possível a esses setores fixar entre si objetivos, planos e processos executivos rigorosamente coerentes e complementares, que aumentem a eficiência global.

DISTRIBUIÇÃO DE INVESTIMENTOS

A regionalização administrativa visou também introduzir critérios objetivos para que os investimentos públicos possam situar-se regionalmente, de forma a obter a máxima eficiência nos serviços prestados. Vê-se, assim, eliminar o risco do empirismo pernicioso que muitas vezes presidiu à distribuição dos recursos públicos, provocando o surgimento de serviços sem clientela e populações desassistidas desses serviços.

Há cidades que têm um grande hospital e poucos habitantes e outras com hospital pequeno e população maior; em algumas existem até serviços públicos que não chegam a funcionar por falta de equipamento e de organização. Em suma, a falta de planejamento global, as promessas eleitorais, as pressões do Go-

vérno, promovem o desenvolvimento irregular do Estado.

Através da divisão regional, São Paulo procurará sanar esse inconveniente. Os serviços públicos para as cidades interioranas ficarão sujeitos apenas a critérios técnicos: cada escola, centro de assistência agropecuária, delegacia, fórum, em fim, cada unidade de prestação de serviços terá sua localização e programa criteriosamente determinados em função da dimensão mais econômica, da produtividade definida pela rentabilidade ótima dos recursos que utiliza.

Idêntico sentido de racionalização será imprimido na localização dos serviços de infra-estrutura em que o Governo do Estado tem responsabilidades como estradas, portos, redes elétricas, obras hídricas, armazéns e tantas outras.

PLANO DE AÇÃO

— Ao ins-

perto de suas decisões, beneficiando-se melhor da ação do Estado. Isso será atingido através de uma série de iniciativas que serão tomadas proximamente pelo Governo, muitas delas ainda dependentes da Reforma Administrativa, e que visarão criar, a curto prazo, os instrumentos necessários e os recursos humanos adequados para que se possa estabelecer um diálogo mais direto entre o Governo do Estado e as coletividades interioranas.

A regionalização seguirá o mesmo princípio de descentralização que vem sendo adotado em todo o esquema do atual Governo tanto para elaboração do Orçamento-Programa e do Plano Plurianual de Investimentos, como para a elaboração do Plano de Progresso e ainda para a Reforma Administrativa. Em todos esses casos, após o estabelecimento de normas e diretri-

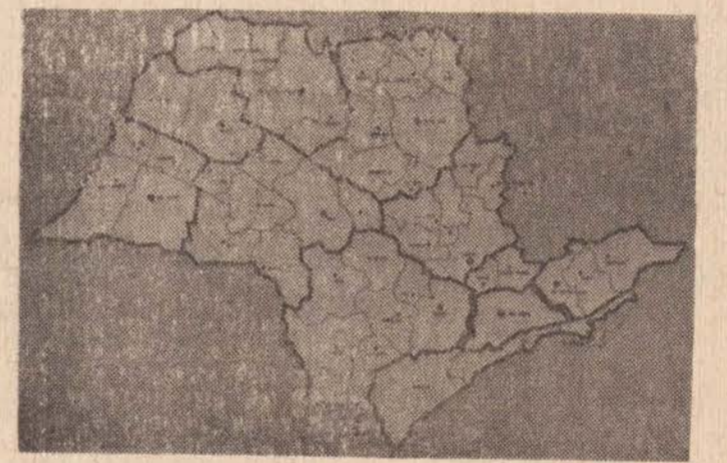

tituir as diretrizes de regionalização visou o Governo aproximar-se das comunidades interioranas, de forma a fazê-las participar mais de

zes gerais, caberá às Secretarias elaborar os planos e programas que o Grupo Central de Planejamento se limitará a compatibilizar ao nível do Estado.

Será seguida a mesma diretriz geral de valorizar a instauração de um processo permanente de planejamento, de preferência à elaboração de um Plano. Não se quis chegar, portanto, a um plano acabado de regionalização, mas apenas a um modelo e às diretrizes necessárias para se iniciar o processo, que seguirá o princípio pragmático das aproximações sucessivas. Assim é que os decretos já promulgados pelo Governador do (Conclui na última página.)

BOCA RICA

Informa: Extração da Loteria Federal de ontem:

- 1.0) — 5.807 RGS
- 2.0) — 45.355 GB
- 3.0) — 26.493 MG
- 4.0) — 9.847 RGS
- 5.0) — 10.473 SP

EMPOSSADO O NOVO PRESIDENTE DA CAMARA MUNICIPAL DE PRES. PRUDENTE

Em sessão ordinária, a primeira deste ano e da quinta legislatura, tomou posse a nova mesa da Câmara Municipal de Presidente Prudente.

Estiveram presentes quasi todos os vereadores e mais o prefeito, dr. Watal

Ishibashi, o presidente da Sociedade de Medicina, dr. Odilo Siqueira e o dr. Rubens Bussacos.

Antes dessa cerimônia, que revestiu-se de grande singeleza, usaram da palavra os vereadores Ubaido Gomes Corrêa, José Alves Sobrinho e Ippo Watanabe para apreçar o relatório das atividades da Casa no exercício de 1967.

Após ter sido empossada a nova mesa os vereadores

Ubaldo Gomes Corrêa e José Alves Sobrinho saudaram o novo presidente vereador Joaquim Zeferino Nascimento e os companheiros da Mesa.

O presidente empossado improvisou uma rápida oração manifestando o propósito de desenvolver intenso trabalho no exercício de 1968, agradecendo o apoio recebido de seus companheiros e o seu respeito ao grupo oposicionista.

JOVENS LADRÕES ASSALTARAM

ALGUNS MAGAZINES DA CIDADE

Na madrugada de 1.º de janeiro, durante as chuvas que caíam pesadamente sobre cidade, alguns estabelecimentos comerciais de Presidente Prudente foram visitados pelos "amigos do alheio".

No magazine "A Tropical" forçaram o cofre com um pé de cabra mas sem resultado. Entretanto encheram 4 malas do próprio estabelecimento com sapatos, bolsas, roupas, e outros objetos. Entraram e saíram pelos fundos. Na "A Cirandinha" forçaram e dobraram a porta de ferro conforme o clichê que estampamos nesta nota. Estiveram também na Loja Duton e no Açougue Mororó.

A Polícia agindo com rapidez colocou a mão nos ladrões que para surpresa geral eram garotos de 14 a 16 anos de idade que nevolveram quasi integralmente o produto dos roubos efetuados.

NOTICIARIO NACIONAL E INTERNACIONAL

S. PAULO — O secretário da Fazenda do governo paulista determinou a redução dos valores dos bovinos que servem de base para a cobrança do ICM na compra do animal em pé e nas vendas de carne. A medida permitirá a redução do preço da carne que poderá ser menor no valor do ICM cobrado.

RIO — Petropolis será sede do governo federal a partir de amanhã e a secretária de Segurança do Estado do Rio já tem pronto o esquema de segurança pra proteger o Presidente da República. 260 homens da polícia civil e militar divididos em 10 zonas estarão atentos a todos os movimentos do presidente Costa e Silva durante os dias em que permanecerá naquela cidade.

CURITIBA — Informações procedentes de Curitiba adiantam que o violento temporal que se abateu sobre Paranaguá causou elevados prejuízos; Molharam-se 600 mil sacas de café que estavam estocadas. Segundo ainda as mesmas informações dezenas de pessoas ficaram feridas ao desabar um guindaste sobre o navio "Marilia" que na ocasião estava recebendo o carregamento de café.

RIO — O número de desquites na Guanabara aumentou consideravelmente no ano passado. Segundo as estatísticas a proporção do aumento das separações entre casais foi da ordem de 3% e quanto a queda de matrimonios superou em 8 vezes essa percentagem resultando a média de 1 desquite para 4 casamentos.

S. PAULO — Ronnie Von vai se operar para mudar de sexo. E' o título da reportagem publicada pelo semanário "A Gazeta de Goiás", que provocou violenta reação do conhecido artista cujo advogado já iniciou processo contra os responsáveis pelo jornal. A Gazeta de Goiás foi lançada recentemente em Goiânia e a sua direção diante do processo que lhe está sendo movido resolveu suspender sua circulação. O semanário saiu apenas 5 vezes e não tinha responsabilidade editorial razão porque a empresa editora resolveu fechá-lo temendo as consequências do processo encaminhado por um advogado contratado pelos empresários do cantor.

MADRID — Os jornais de Madrid acolheram hoje com críticas favoráveis a peça de João Cabral de Melo Neto, "Vida e Morte de Severino" apresentada no teatro Infante Beatriz na capital espanhola. A apresentação foi feita por um grupo universitário de Sevilha e o crítico do jornal diz que o autor mostrou uma série de importantes qualidades.

LONDRES — De Londres fontes bem informadas revelam que o primeiro ministro Harold Wilson está preparando uma agenda de importantes problemas entre os quais o Vietnã para serem discutidos com o premier soviético Alexei Kossiguin por ocasião de sua viagem a Moscou no fim deste mês.

NOVA DELHI — Indira Ghandi primeiro ministro da Índia lançou um apelo ao povo de seu país para que deixe de lado as tradições de costume que imperram o progresso da nação. Benares representa na Índia o simbolo da crença induista. Por outro lado estudantes se manifestaram contra a premier, havendo dezenas de feridos.

RIO — O presidente da CADEF Paulista se encontra na Guanabara para participar de reunião convocada pelo ministro da Fazenda hoje. O motivo da reunião se prende para encontrar uma fórmula capaz de garantir a continuidade dos preços atuais. Será uma super reunião da CADEF central com a presença do superintendente da Sunab com o delegado da Sunab paulista e dirigente de entidades ligadas a subsistencia popular.

S. PAULO — O ministro Delfim Neto convocou para a reunião de hoje todos os elementos com ingerencia e influencia no abastecimento paulista. Por outro lado os feirantes de São Paulo estiveram reunidos hoje às 17 horas com o secretário de abastecimento para debater o problema da subsistencia popular dos bairros centrais em virtude do encerramento das atividades da feira da Praça Roosevelt.

FOTOS QUE REVELAM FATOS



... O tiro foi bem aqui!...

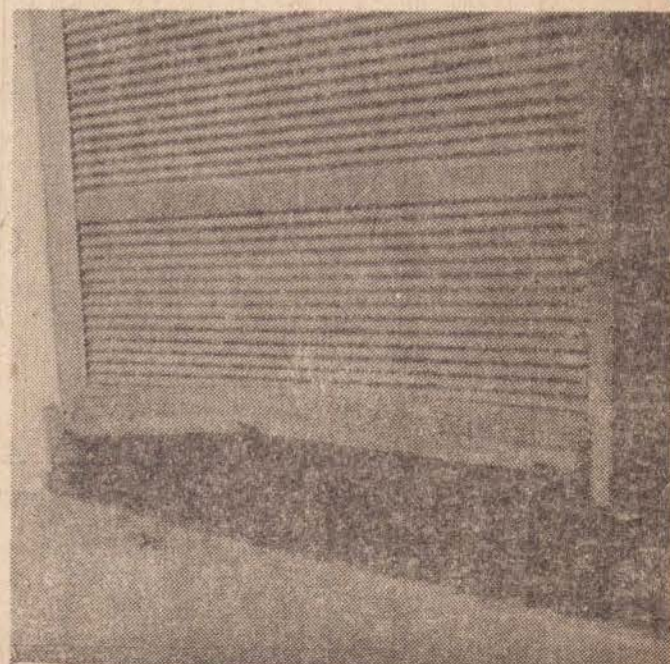

PREFEITURA MUNICIPAL DE PRESIDENTE PRUDENTE

DISPONDO SOBRE: alteração do artigo 255 Lei Municipal n.º 1.185 — de 23-12-66 (Código Tributário Municipal) e a inclusão de mais um artigo.

WATAL ISHIBASHI, Prefeito Municipal de Presidente Prudente, Estado de São Paulo, usando das atribuições que lhe são conferidas por lei.

Faço saber que a Câmara Municipal de Presidente Prudente decreta e eu promulgo e sanciono a seguinte lei:

ARTIGO 1.º — O item "I" do artigo 255 da Lei n.º 1.185, promulgada aos 23 de dezembro de 1966, passa a ter a seguinte redação: "A vista, em 30 (trinta) dias da data da emissão, com 20% (vinte por cento) de desconto.

ARTIGO 2.º — É facultado aos contribuintes da Taxa de Pavimentação, o parcelamento até 36 (trinta e seis) pagamentos mensais, com acréscimo de 10% (dez por cento) sobre o total do débito e mais os juros de 1% (um por cento) ao mês.

§ UNICO — A modalidade de que trata o artigo 2.º, só será permitida aos proprietários cujo terreno situarem-se nas esquinas, ou ângulos que tenham mais de 12 (doze) metros lineares de frente para as vias públicas pavimentadas, segundo critério a ser fixado pelo Executivo Municipal.

ARTIGO 3.º — Esta lei entrará em vigor na data de sua publicação, revogadas as disposições em contrário.

Presidente Prudente, 19 de dezembro de 1967.

WATAL ISHIBASHI — Prefeito Municipal Registrada e publicada na Divisão de Administração, aos 19 (dezenove) dias do mês de dezembro de 1967.

LUI MAURICIO SANDOVAL — Diretor

DECRETO N.º 835

WATAL ISHIBASHI, Prefeito Municipal de Presidente Prudente, Estado de São Paulo, usando das atribuições que lhe são conferidas por lei, e

CONSIDERANDO que o Chefe do Executivo está autorizado a fazer as suplementações de verbas necessárias às atuais verbas do orçamento vigente, até o limite de 25% de cada verba, conforme § Único da Lei n.º 1.168, de 5 de dezembro de 1966,

DECRETA:

ARTIGO 1.º — Fica aberto na Divisão de Contabilidade e Orçamento, um crédito na importância de NCr\$ 24.640,00 (vinte e quatro mil, seiscentos e quarenta cruzeiros novos), suplementar às seguintes verbas do orçamento:

PODER EXECUTIVO — GABINETE DO PREFEITO

31 40 03 — Encargos Diversos Pagto. de desp. com as festiv. do Cinquentenário de Presidente Prudente NCr\$ 15.280,00

ENCARGOS MUNICIPAIS

32 60 89 — Adicional Lei 701 NCr\$ 9.360,00 TOTAL 24.640,00

§ UNICO — Para cobertura do presente crédito,

este Executivo efetuará as operações de crédito necessárias.

ARTIGO 2.º — Este Decreto entrará em vigor na data de sua publicação, revogadas as disposições em contrário.

Presidente Prudente, 27 de dezembro de 1967 WATAL ISHIBASHI — Prefeito Municipal Registrado e publicado na Divisão de Administração, aos 27 (vinte e sete) dias do mês de dezembro de 1967.

LUIZ MAURICIO SANDOVAL — Diretor.

Divisão de Administração: SERVIÇO DE TRANSITO CANCELANDO MATRICULA:

De ordem do Senhor Prefeito Municipal e tendo em vista o requerido no processo de número 4834, de 22 de dezembro de 1967, torno publico, que foi cancelada a matrícula de n.º ST. 3/15/TM, em nome dos Senhores PAULO BATISTA E CARLOS FRANCO, proprietário do veículo de marca Kombi — Volkswagen, chapa n.º 1-91-34-06.

Prefeitura Municipal de Presidente Prudente, aos 26 dias do mês de dezembro de 1967.

LUIZ MAURICIO SANDOVAL — Diretor.

VISTO: WATAL ISHIBASHI — Prefeito Municipal.

Divisão de Administração: SERVIÇO DE TRANSITO CONCEDENDO MATRICULA:

De ordem do Senhor Prefeito Municipal e tendo em vista o requerido no processo de n.º 4829, de 22/12/67, torno publico, que foi concedido o Cartão de Matrícula de n.º ST. 2/8/T, aos Senhores ARLINDO CASAROTTI E ADELINO CASAROTTI, proprietários do veículo de marca Simca do Brasil, motor 16.805, de chapa n.º 1-91-34-11.

Prefeitura Municipal de Presidente Prudente, aos 26 dias do mês de dezembro de 1967.

LUIZ MAURICIO SANDOVAL — Diretor.

VISTO: WATAL ISHIBASHI — Prefeito Municipal.

Divisão de Administração: SERVIÇO DE TRANSITO CANCELANDO MATRICULA:

De ordem do Senhor Prefeito Municipal e tendo em vista o requerido no processo de n.º 4830, de 22 de dezembro de 1967, torno publico, que foi cancelada a matrícula de n.º ST. 2/8/TM, em nome do Senhor ARCEU SPIGAROL, proprietário do veículo de marca Simca do Brasil, motor 6.824, chapa n.º 1-91-34-11.

Presidente Prudente, 26 de dezembro de 1967.

LUIZ MAURICIO SANDOVAL — Diretor.

VISTO: WATAL ISHIBASHI — Prefeito Municipal.

Escolar envia carta ao Prefeito

Datada de 19 de dezembro de 1967, o Prefeito Watal Ishibashi recebeu a seguinte missiva: Senhor Prefeito Municipal. A razão desta minha cartinha é a alegria que sinto por ter recebido minha bicicleta Caloi, como vencedora de um concurso escolar. Já escrevi ao General Enio e à Nestlé apresentando meus agradecimentos e quero também dizer ao senhor uma palavra de reconhecimento. Graças ao senhor que com o seu dinamismo de homem público trouxe o General Enio

até esta maravilhosa cidade que é Presidente Prudente, que não meu berço mas a quem eu quero imensamente, foi que tive a oportunidade juntamente com os demais escolares assim, concorrerem aos prêmios do concurso e cabe ao senhor, em verdade, a minha vitória que não é apenas minha, mas sim de nossa que rida cidade cinquentenária. Ao senhor Watal muito obrigado de todo coração. Desejo-lhe toda felicidade do mundo, pois graças ao senhor realizei meu maior sonho: ter uma bicicleta. Atenciosamente (a) Rose-Meire Albuquerque Pontes.

Declaração

MAXIMINA ANGELIS NELLI, brasileira casada, residente e domiciliada nesta cidade de Presidente Prudente, Sp., à Rua Marechal Floriano Peixoto n.º 496, DECLARA, para os devidos fins e efeitos de direito e a quem possa interessar que perdeu sua Carta Nacional da Habilitação de Motorista Amador n.º 1.345, Prontuário Geral n.º 16.736, expedida pela 14.ª Circunscrição de Trânsito de Presidente Prudente, SP., em 5 de maio de 1967. Declara mais que, em virtude da referida perda está providenciando junto à Circunscrição de Trânsito local uma 2.ª via ficando a carta perdida sem efeito algum.

Presidente Prudente, 3 de janeiro de 1968. Maximina Angelis Nelli 4 — 5 — 7/1/68

Declaração

Pela presente, declaro que perdi a 2.ª via da minha carteira nacional de habilitação de motorista amador n.º 009.066, prontuário n.º 12.378, expedida pela 14.ª Circunscrição de Trânsito de Presidente Prudente, em data de 16 de fevereiro de 1966, ficando a mesma sem efeito algum, visto estar providenciando a 3.ª via.

Presidente Prudente-SP, 03 de janeiro de 1968 Milton Yoshio 4 — 5 — 7/1/68

Declaração

Eu, JOSÉ BATISTA, brasileiro, casado, motorista, residente e domiciliado à rua Cel. Albino n.º 383-fundos, desta cidade, declaro ver perdido minha carteira nacional de habilitação de motorista profissional n.º 24.086, prontuário número 30.058, expedida em 2 de agosto de 1962, em Cuiabá, Mato Grosso, e registrada sob prontuário n.º 14.203, em 7 de dezembro de 1965, na 14.ª Circunscrição de Trânsito local, e o certificado de propriedade número 817.014, expedido em 25 de março de 1963, pela Delegacia de Polícia local, pertencente ao caminhão marca "FORD", motor n.º 799T-1.740.073, fabricado no ano de 1946, cor verde e preto. Declaro mais, que os referidos documentos ficam sem efeito, visto estar providenciando a segunda via dos mesmos.

Presidente Prudente, 2 de janeiro de 1968 José Batista Tarifa

Barbosa da Silveira

e a

SOCIEDADE EM TÓPICOS

Quinta-feira, à noite, fomos à residência de Hugo José de Oliveira, ocasião em que, gentilmente nos mostrou sua nova residência, simplesmente espetacular. Depois um "whisky", e como gosta de música bem brasileira, colocou para ouvirmos Dilermando Reis, Chico Buarque de Holanda, Ary Barroso, e outros. Hugo entra de férias dia 5 de janeiro e vai descansar em Minas Gerais, visitando Lavras, terra da família da esposa, e sua terra natal, Três Corações.

José Barbato, lançou ontem no Rádio Presidente Prudente, o programa Clube R-84, das 23 às 24 horas. Estaremos, sempre que possível, ouvindo, pois Barbato, é especialista.

ANIVERSARIOS

Hoje — Nair da Silva Guidio — Marcos Tadeu Tamaoki — Onofre Antelli — Tito Calmon Lima — Vicente Antonio Ferrairo — Etsuro Tamaka — Masakiyo Nugaki — Elizabeth Rodrigues — Maria Alice Nogueira e sua genitora Dona Didi Meloni Nogueira — Nícea Rodrigues Toesca, residente em Teodoro Sampaio — Nelson Quirino de Oliveira.

Dia 5 — Julio Cesar, filho do casal Nicolau Sakamiti — Walter Zafalon — Tereza Rosa de Campos — Aniversário de casamento de Albano Miguelone e Zilda Aurelli.

Dia 6 (sábado) — José Francisco de Lima — Pedro José dos Santos — Edvania Potioli — Maria Barbosa Liborio — Arnaldo Pasqualini — Walter José Ribeiro — Lucio Manoel Ferro — Ilda Dionysio — Ivo Garrido Junior.

Dia 7 (domingo) — Delma Canhetti Postigo — Jades Joaquim Pinto — Jorge Nabonlechu David de Souza — João Emilio Nogueira — Helio Antonio Amorim — Moacyr Rota — Florentina Martins Orrios — José Walter Oliveira — Benedito Reis Barreiros — Irene Margarida Lajos.

Dia 8 — Segunda-feira — Antonio Tured Jaess — Terezinha Vasconcellos — Atílio Custodio de Souza — Jorge Jaess — Jose Antonio Pellegrini — Genesio Antonio Bavaresco — Sergio Maroline — Sergio Malolini.

...Athayde Faria, gerente do Banco Português, também entrou em gozo de merecidas férias e deverá visitar sua cidade Pederneras, e dar um giro, descansando à vontade. Reassumirá suas funções, no fim do corrente mês. Bom descanso.

Dr. Pedro Rotta está agradando em cheio com os magníficos artigos que vem escrevendo sobre a vida do saudoso Florivaldo Leal. Domingo último seu artigo novamente agradou em cheio aos nossos leitores, sendo motivo de muitos elogios. É pena que o nosso Pedrinho não tenha tempo disponível para escrever sempre.

"OS TEMPERAMENTAIS" ABRI-LHANTARAM FESTA DE CASADEI S.A. IND. COM.

Como aconteceu todos os anos, Casadei S.A. Ind. Com. ofereceu no dia 31-12-67 às 12,00 horas em suas dependências suculentos churrasco aos funcionários, que marcou a confraternização de empregados e empregador. O churrasco que foi preparado pelas esposas dos Srs. diretores da empresa, foi acompanhado de chopps bem geladinho e guaraná. O ponto alto desta festa foi a apresentação do fabuloso conjunto "Os Temperamentais" que atenderam a solicitação do abnegado e batalhador, Sr. Rodolpho Casadei, diretor presidente. Ao final todos saíram contentes. Mais uma vez, cumpriu-se os princípios de Casadei S.A., sempre orientado pelo Sr. Diretor Presidente, Rodolpho Casadei, que é o de propiciar aos seus funcionários um ambiente de trabalho cada vez maior, de união e de profunda amizade. Nossos Parabéns.

Para quem não sabe, vou contar um segredinho muito especial sobre nosso confrade Gabriel Otavio de Souza. Foi ele quem forneceu uma boa parte do texto para a realização do filme A Morte Comanda o Cangaco, já exibido em Presidente Prudente há algum tempo.

O produtor do filme veio a Prudente especialmente para colher informações sobre a vida do Nordeste e do legendário Lampeão, que o Gabriel conhece muito bem. Mas, modesto como sempre, exigiu que seu nome nem sequer fosse mencionado no filme.

Milton José Bissoli, gerente do Banco de Minas Gerais S.A. circulando orgulhosamente com seu bellissimo Galáxia zero Quilômetro. Aliás, formando dupla com seu sub-gerente, Edson Ribeiro Dib, o Milton vem impondo excelente administração em seu banco, fato que tem proporcionado aquele estabelecimento excelente clientela.

Meus amigos, gerentes da Duton Cirandinha e Tropical estão com a pulga atrás da orelha com os roubos praticados nos últimos dias suas respectivas lojas. Na noite do dia 1.º de Janeiro, com um violento temporal caiu sobre a cidade, os amigos do alheio tiveram acesso fácil a seus objetivos, pois ninguém circula na rua naquela noite para perturbar seu "trabalho". Felizmente os roubos foram de pequena proporção e os marginais já estão atrás das grades.

Informou-nos o sr. Carlos Garrido, diretor social do Tenis Clube, que estará nesta sede social o espetacular conjunto The Jordans, que abrirá o baile programado para o dia 14. The Jordans já esteve em nossa cidade e foi sucesso e este sucesso por certo será reprisado dia 14 nos Tenis Clube.

Transp. S. Vicente S/A

FUNDADA EM 1937

Transportes Rodoviários: Rio de Janeiro — São Paulo Alta Sorocabana — Paulista — Noroeste — Araraquarense — Glória de Dourados — e outras praças vizinhas. —

RAPIDEZ — ORGANIZAÇÃO — SEGURANÇA

MATRIZ: São Paulo — Rua dos Alpes, 101 — Fone: 33-6677.

RIO DE JANEIRO: Rua Santos Lima, 5-C — Fone: 48-6630

AGENCIA P. PRUDENTE: Rua Djalma Dutra, 332 — Fone: 3305

Roelants ganha a São Silvestre pela 3.ª vez

Depois de um percurso em que teve como único rival o inglês Johnston, o belga Gaston Roelants venceu a XLIII Corrida Internacional de São Silvestre, dando ao seu país a quinta vitória nesta prova. Roelants havia vencido antes em 1964 e 65, depois de seus compatriotas Henri Clerckx, em 53 e Lucien Therys em 50 terem marcado os primeiros triunfos da Bélgica.

Gaston terminou os 8.500 metros do novo percurso, em 24', 31" e 2/10, seguido pelo inglês Tim Johnston, 24', 55" e 7/10; o canadense Dave Ellis; o iugoslavo Drago Zuntar e o norte-americano, Ken Moore. O primeiro brasileiro classificado foi Tenório da Silva, em 11.º lugar.

da e a chegada, registrando-se ao longo da avenida São João, Ipiranga, rua da Consolação outras concentrações de torcedores. Roelants, conhecido por sua capacidade física nas provas anteriores conquistou a simpatia do público.

Os principais classificados participaram de uma competição amanhã à noite na pista do Pacaembu.

O tiro de largada foi dado pelo secretário de Turismo, sr. Orlando Zancaner às 23 e 40, poucos minutos depois de haver caído uma chuva que chegou a atrapalhar o desempenho de alguns corredores. Um numeroso público concentrou-se em frente ao prédio de A Gazeta, na avenida Paulista para presenciar a largada.

Declaração

Declaro para os devidos fins efeitos de fiscalização e sob as penas da Lei, que perdi a Carteira Nacional de Habilitação AMADOR n.º 2757, P.G.U. 2757, expedida em 3 de março de 1967, pela Delegacia de Polícia de Rancharia. Fica sem efeito a primeira via, por estar providenciando a SEGUNDA VIA. Rancharia, 27 de dezembro de 1967 Ubirajara Pereira

De quando em vez ouça a RADIO CLUB MARTINOPOLIS

AUXILIARES PARA ESCRITÓRIO

LOTUS S/A. trevo Rodoviário está admitindo pessoas entre 19 a 25 anos, para exercerem as funções acima.

PRI-5 DIFUSORA INFORMA

PRI-5 DIFUSORA INFORMA — Ouça hoje e todos os dias, às 18:30 horas "Ave Maria com Arlindo de Oliveira

Prefeitura Municipal de Sandovalina

Relação dos bens incorporados ao Patrimônio da Prefeitura Municipal de Sandovalina, no exercício de 1967, em decorrência da aplicação dos recursos provenientes do Fundo de Participação dos Municípios, e classificados como Despesas de Capital, conforme determina o § 1.º do art. 2.º da Resolução n.º 47/67, do Tribunal de Contas da União.

DISCRIMINAÇÃO IMPORTANCIA

- 1 — Aquisição de uma camioneta Ford — F-350 — A, motor V8, ano 1967, adquirida da Companhia de Automóveis de Pres. Prudente, conforme nota fiscal n.º 552, de 20 de setembro de 1967. 14.000,00
2 — Aquisição de um caminhão marca Ford — F-600-A de 172", motor V8, modelo 1968, adquirido da Companhia de Automóveis de Presidente, conforme nota fiscal de n.º 613, de dezembro de 1967 15.500,00
3 — Aquisição de uma camioneta Rural Jeep, 4x2-Avelocidades — motor B7 — 300.633-Tipo Bf-161-6 cilindros de 90 HP — Modelo 7-8122 Série ... 03.396 cõr — Cinza Capoeira — Cinza Férola — ano de fabricação 1967, conforme nota fiscal de N.º 1308 da Firma Buchalla S.A. Indústria e Comércio de Presidente Prudente, do dia 13 de setembro de 1967 9.694,40
TOTAL 39.194,40

Sandovalina, 30 de dezembro de 1967.

ILDEFONSO DE SOUZA MAGALHAES

Prefeito Municipal

ESTUDANTES MOÇOS E MOÇAS

Universitários e Colegais 2. Ciclo

Aproveitem suas férias auferindo grande rendimento e candidatando-se ainda a premios de viagem ao EXTERIOR.

Apresentar-se para entrevista à Rua Dr. Gurgel 92 Conj.

1, nos dias 4 e 5 (quatro e cinco).

SOMOS 37 FAMÍLIAS EM 4 ESTADOS DO BRASIL

A cuidar dos seus interesses



BANCO FINANCIAL DE MATO GROSSO S.A.

Em PRES. PRUDENTE: Rua Siqueira Campos, 620 (prédio próprio) telefone, 2473 — 2545



ESTADO DE SAO PAULO Alfredo Marcondes Araçatuba Presidente Epitácio São Paulo Presidente Prudente Mirandópolis NO ESTADO DE MATO GROSSO Amanbaí. Aquidauana Barra do Graça Bonito Caarapó Cáceres Camapuã Campo Grande Corumbá Coxim Cuiabá Dourados Itaporã Ladário Nova Andradina Orfelandia Rio Brillhante Rondópolis Parnaíba Pocatã Ponta Porã Sidrolândia Três Lagoas Várzea Grande Fátima do Sul Vila Glória de Dourados Cassilândia Porto Murinho NO ESTADO DA GUANABARA Rio de Janeiro MINAS GERAIS Uberlândia

O TURISMO NO ESTADO

O Secretário do Turismo do Estado providenciou a confecção de folheto ilustrativo e de filme sobre o Parque Zoológico de São Paulo.

Realiza-se de 15 a 21 de janeiro, em Botucatu, a 2.ª Exposição agropecuária, patrocinada pela prefeitura local e entidades de classe e com o apoio de associações e clubes e da Secretaria do Turismo do Estado.

Autoridades de Iguape solicitaram ao titular da pasta do turismo do Estado, deputado Orlando Zancaner, asfaltamento da estrada Bigui-Iguape, construção de 2 postos sobre o rio Iguape, e pediram ao governador Abreu Sodré, através daquele secretário, financiamento pela Caixa Econômica, de 150 milhões de cruzeiros, para construção de motel.

A Secretaria do Turismo do Estado está filmando todo o Roteiro Histórico de São Paulo, para divulgação da arquitetura colonial, de museus e obras de artes encontradas em municípios como Santa Fé do Parnaíba, Bom Jesus de Piraporã, Tietê, Itú, Tatuí e Porto Feliz.

Através de enquête realizada entre 102 parlamentares estaduais o deputado Orlando Zancaner, titular da Pasta do Turismo do Estado, foi designado como "O Secretário do Ano". Obteve o sr. Zancaner, 62 votos, seguido do sr. Herbert Levi, com 43 votos e dos demais secretários de Estado.

Atendendo ao plano de desenvolvimento turístico do governador Abreu Sodré.

Declaração

Stela M. da Câmara Leal Tostes, declara que se extraviou certificado de propriedade n.º 37.6603 de um Sedan Volkswagen verde, amazonas do ano de 1.965, em nome de Dr. Marcelo Drummond Tostes, placa 1.52.2110 de Presidente Bernardes, motor n.º B-326.358, que fica portante, sem efeito, estando sendo providenciada a segunda via do mesmo. Presidente Bernardes, 2 de janeiro de 1.968. ASS. Stela M. da Câmara Leal Tostes

Declaração

Dr. Wolney de Medeiros Arruda e Luis Carlos M. Arruda, residentes nesta cidade de Presidente Prudente, a Avenida Washington Luiz 709, perderam o documento do veículo de sua propriedade marca Volkswagen ano 1965 — Tipo perua Kombi, lotação para 9 lugares, motor de quatro cilindros n.º B-286.728 — Cor azul pastel, placa de Presidente Prudente de n.º 152.85.22 — Certificado de propriedade n.º 263.556 — Expedido em Presidente Prudente, em 3-5-65.

Fica sem efeito o referido documento por estar sendo providenciada a segunda via do mesmo. Presidente Prudente, 29 de dezembro de 1.967. Ag. Prudentina de Despachos

DECLARAÇÃO

Irmãos Kaneko & Cia declara que para fins de direito que perdeu Certificado de Propriedade n.º 980.167, expedido em 06-12-1967, pela Delegacia Regional de Polícia de Pres. Prudente, pertencentes ao veículo marca VOLKSWAGEN, motor n.º B-397.145, de quatro cilindros, fabricado no ano de 1966, tipo PERUA KOMBI, de cor CINZA PRATA, chassi n.º B6-104.497, lotação para NOVE LUGARES, empregado no transporte de Passageiros. Pres. Prudente, 02 de janeiro de 1.968. p/ IRMAOS KANEKO

TV - EDUCATIVA (I)

Educação para Milhões

Com a tv-educativa, o Brasil, a partir de 1968, vai acelerar a solução do problema da educação do seu povo. Entre centenas de exemplos que garantem este otimismo, um pode ser destacado: nos Estados Unidos, só uma das 170 estações de tv-educativa, em circuito aberto, a MPATV, tem 5 milhões de alunos. No Brasil, em todas as escolas de nível médio te-

mos apenas 2 milhões e 200 mil. Fazendo esta observação preliminar, o Gen. Taunay Drummond Coelho Reis, assessor de tv-educativa do CONTEL, concedeu esta série de entrevistas em que analisa ampla e minuciosamente as possibilidades da radiodifusão para solucionar o problema da educação do nosso povo, e tam-

bém as providências que, com esse objetivo, estão sendo adotadas pelo governo. O aproveitamento da televisão em circuito aberto, como instrumento da educação, começou, no Brasil, na década de 50, através de oportunidades proporcionadas aos educadores pelas estações comerciais — prosseguiu o Gen. Coelho Reis. Em circuito fechado, funciona, desde 1958, uma estação de tv-educativa na Universidade de Santa Maria, no Rio Grande do Sul. A partir de 1960, particularmente em São Paulo e no Rio de Janeiro, o aproveitamento desse novo instrumento pelo ensino tomou um caráter mais orgânico e permanente. Posteriormente, cidades como Porto Alegre, Belo Horizonte e outras também passaram a ministrar educação através do vídeo. Entre os numerosos benefícios que esse trabalho pioneiro vem proporcionando destacamos o de vir provando e difundindo a eficácia e a validade da televisão no campo da educação, preparando o país para o seu aproveitamento.

Atento ao que vinha ocorrendo aqui e no exterior, manteve o CONTEL uma série de entendimentos com a Liga da Defesa Nacional, o Ministério da Educação e Cultura e educadores, buscando avaliar as necessidades nacionais a fim de poder cumprir sua parte na tarefa. Havia uma série de iniciativas de caráter restrito. Aqui cabe uma referência especial ao trabalho levado a cabo pela Liga da Defesa Nacional no sentido de que a questão da tv-educativa fosse encarada e resolvida dentro de uma perspectiva nacional. Esse esforço teve boa acolhida no CONTEL e no Ministério da Educação e não só, as medidas fundamentais preliminares já foram tomadas, como o problema continua a ser encarado dentro da perspectiva preconizada pela Liga.

Em 1964 — prosseguiu o Gen. Coelho Reis — com um acordo entre os órgãos interessados, foram concretizados, por parte do Ministério da Educação e Cultura, os pedidos formais de uma reserva de canais para tv-educativa, assim como de providências visando a obter que os receptores a serem vendidos viessem a estar capacitados a sintonizar também a faixa UHF. Essas solicitações foram objeto de maior interesse por parte do CONTEL. Consciente de estarem lançando os alicerces de uma nova era para a educação em larga escala, em nosso país seus conselheiros aprovaram a reserva de 98 canais (48 VHF e 50 UHF) para a tv exclusivamente educativa não comercial, pela expressiva contagem de doze votos a favor e nenhum contra.

Destacou depois o Gen. Coelho Reis que a tv-educativa, feliz fatalidade ao mesmo tempo decorrente e promotora do progresso, já atingiu em nosso País um estágio irreversível. E continuou:

Dando prosseguimento ao empenho com que vem criando condições favoráveis ao aproveitamento da tv pela educação, o CONTEL aprovou medida estabelecendo as condições mínimas para obtenção de concessão de canal por parte das organizações educacionais e ampliou a reserva inicial de 98 canais sucessivamente para 105 e 128 (53 VHF e 75 UHF).

Outras medidas foram tomadas pelo Governo por sugestão do CONTEL, devendo ser destacada a que regulou em lei os mais importantes princípios e normas que, na esfera de competência do Ministério das Comunicações, regem a televisão educativa. Constituiu sem dúvida, grande incentivo a esse trabalho o interesse demonstrado pelo Ministério da Educação e Cultura, pelas Secretarias de Educação dos Estados, Universidades e organizações educacionais.

Uma das provas desse interesse é o fato de terem dado entrada no Conselho, proveniente de onze unidades da Federação, mais de trinta requerimentos solicitando canais educativos. O da Universidade Federal de Pernambuco já foi atendido com a concessão do canal 11 de Recife e o da Secretaria de Educação da Bahia, com a do canal 2 de Salvador. O Governo Federal criou a Fundação Centro Brasileiro de TV-Educativa incluindo no acervo da mesma a TV-Nacional de Brasília canal 3, da capital da República. No momento estão sendo ministrados cursos pela televisão na Guanabara, em São Paulo e em Porto Alegre. Buscando sem pre solucionar necessidades locais, esses cursos vêm atendendo aos níveis primário e médio assim como ao ensino técnico e ao de línguas. Por outro lado, estão também em funcionamento cursos de formação de pessoal destinados a preparar elementos para utilização da TV como instrumento de educação, sobretudo no Rio Grande do Sul e Guanabara.

Nosso empenho — acentuou o Gen. Coelho Reis — é no sentido de que sejam proporcionados aos educadores, numa aceleração e ampliação crescentes, meios que os capacitem a cada vez mais utilizar esse instrumento em benefício da educação de nosso povo. A multiplicação do esforço do mestre, possibilitada pela televisão é, no Brasil, necessidade urgente.

Sindicato Rural de Pres. Prudente EDITAL

CONTRIBUIÇÃO SINDICAL

O Presidente do SINDICATO RURAL DE PRESIDENTE PRUDENTE, na forma da lei (art. 605 da CLT), faz saber a todos os interessados que durante o mês de janeiro deve ser recolhida a contribuição sindical ao Banco do Brasil ou autorizado, devida por todos os empresários rurais, proprietários ou não que exerçam atividades rurais (arts. 114, — 135 do E.T.R. c/c o art. 580 "c" da CLT).

"A entidade sindical cabe, em caso de falta de pagamento da contribuição sindical, promover a respectiva cobrança judicial, mediante ação executiva." (art. 606), independentemente da multa de 1/50 a 20 vezes o salário mínimo regional pela referida infração, imposta pela Delegacia Regional do Trabalho, sem prejuízo da ação criminal cabível.

O pagamento espontâneo da contribuição será acrescido, simplesmente, da multa de mora de 10%.

A fim de se evitarem as apontadas medidas de caráter coercitivo, os interessados deverão comparecer ao endereço abaixo, onde lhes serão prestados os esclarecimentos necessários e encontradas à sua disposição, devidamente preenchidas, as guias necessárias ao citado recolhimento.

Pres. Prudente, 30 de dezembro de 1967 ALTAIR WERNECK DE SENNA — Presidente

VIAGEM A NEW YORK

Procure Dr. ASTHÉLIO FONE 4100

PERDEU-SE

O sr. José Pedro da Silva perdeu entre a Joaquim Nabuco e Barão do Rio Branco os seguintes documentos:

Uma nota promissória vencível a 30-5-68 no valor de NCr\$ 7.000,00 (sete mil cruzeiros novos). Emitida por Joaquim de Oliveira e um cheque no valor NCr\$ 6.580,00 (seis mil quinhentos e oitenta cruzeiros novos) emitido pelo sr. Joaquim de Oliveira. O referido cheque é de n.º 217.962 contra a Agência do Banco do Brasil da cidade de Cruzeiro D' Oeste Paraná.

Pede-se a quem encontrou ou encontrar, devolver ao sr. José de Pedro da Silva, Rua Euclides da Cunha n.º 567, fone 105, Pirapozinho, que será bem gratificado.

Outrossim esclarece que tomou as medidas legais tornando os referidos documentos sem efeito.

Presidente Prudente, 30 de dezembro de 1.967 Ass. José Pedro da Silva.

PRUBENGRAFICA IMPRESSOS COM RAPIDEZ E PERFEIÇÃO Av. Brasil, 1168 - Fone, 4862

Prefeitura Municipal de Martinópolis EDITAL DE CONCORRÊNCIA PÚBLICA

ESTEFANIO ALVES PORTELLA, Prefeito Municipal de Martinópolis, Estado de São Paulo, faz saber que se acha aberta na Prefeitura Municipal de Martinópolis uma concorrência pública de locação de maquinário e respectivos operadores, com fornecimento de combustíveis e lubrificantes, para asfaltamento de ... 15.000 (quinze mil) metros quadrados de vias públicas na sede do Município de Martinópolis, concorrência essa que opedecera as condições seguintes:

- I - Prazo de 30 (trinta) dias, contados a partir desta data, devendo os interessados apresentarem suas propostas a avenida Cel. João Gomes Martins, n.º 525, em Martinópolis, até as 16 horas do dia 2 de fevereiro de 1968;
II - As propostas deverão ser apresentadas em envelope fechado, com as seguintes indicações na parte externa:
a) nome do proponente e seu endereço;
b) "CONCORRÊNCIA PÚBLICA PARA LOCAÇÃO DE MAQUINARIO E MAO DE OBRA";
III - As propostas deverão conter:
a) preço de oferta;
b) condições da locação do maquinário e operadores respectivos;
c) condições de pagamento;
IV - As propostas serão recebidas pela Secretaria da Prefeitura Municipal, à avenida Cel. João Gomes Martins, 525, em Martinópolis;
V - As propostas serão abertas e julgadas no dia 6 (seis) de fevereiro de 1968, às 14 horas, durante o horário de expediente normal da Prefeitura, no gabinete do Senhor Prefeito Municipal, na presença dos interessados que comparecerem.
VI - A Prefeitura poderá aceitar a proposta que melhor lhe convier, ou, rejeitar a todas, ou, ainda, anular a presente concorrência sem que caiba aos concorrentes quaisquer direitos de indenização ou reclamação de qualquer natureza.
VII - A Secretaria da Prefeitura prestará as informações necessárias para o perfeito conhecimento da presente concorrência pública.
E, para que chegue ao conhecimento de todos, foi expedido o presente Edital o qual vai publicado pela imprensa e afixado no lugar público do costume.
ESTEFANIO ALVES PORTELLA — Pref. Município

PERDEU-SE OS SEGUINTE DOCUMENTOS

- 1 - Carteira da Força Pública do Estado de São Paulo do 3.º sargento Milton Nardi
2 - Carteira de estudante do Instituto de Educação Fernando Costa.
Pede-se a quem encontrar os referidos documentos entregá-lo na Delegacia de Polícia Local. Dr. Gurgel. 720.

Hospital e Maternidade N.S. das Graças

Direção do dr. Odilo Antunes Siqueira
Cirurgia - Ginecologia - Obstetria
Rua Dr. Gurgel 719 - Fone 3277 e 3278



A ordem e dividir

(Conclusão da 1.ª página) Estado definem uma regionalização a ser seguida apenas para algumas finalidades dos setores deixando-se para uma segunda aproximação a regionalização global da administração.

Os decretos definem a obrigatoriedade apenas para fins de planejamento e controle administrativo deixando para a programação futura a adoção das divisões regionais de prestação direta de serviços. Definem o escalão das regiões e sub-regiões e não a identificação de divisões regionais mais restritas, deixando para uma segunda etapa a criação de Conselhos e Comissões que envolvam as coletividades regionais.

A regionalização abrirá caminho para um objetivo mais remoto, que será a instituição de Regiões de Planejamento Integrado, em que a ação global do Estado será planejada, a partir de diagnósticos sobre as necessidades de desenvolvimento de cada região, permitindo que as responsabilidades executivas sejam repartidas, não só entre os setores administrativos, mas entre as municipalidades e as coletividades.

CRITÉRIOS ADOPTADOS — O critério da divisão regional baseou-se em levantamento realizado junto aos diferentes órgãos públicos subordinados ao Estado, como secretarias, autarquias e empresas de economia mista que adotam divisões regionais na esfera de sua atuação. Essas divisões, geralmente 10 ou 12, foram complementadas num segundo nível por subdivisões, que correspondiam, às necessidades administrativas de um grande número de setores públicos. Pesquisas realizadas verificaram que as cidades que atuavam como áreas de influência urbana caracterizavam-se por possuir população superior a 50 mil habitantes, situando-se fora da influência direta de cidades maiores.

Uma condição que se procurou estabelecer para identificação desses polos regionais é que não abrangessem área geográfica maior do que a contida num raio de 180 km em relação à cidade principal. Isso asseguraria o acesso pela população e funcionários da região após viagem de, no máximo, 3:30 h, perfeitamente realizável no prazo de um dia, sendo esse deslocamento feito com periodicidade de um mês ou mais.

Abordagem semelhante foi adotada para se estabelecer as 48 sub-regiões, que deviam atender à condição de terem por sede uma cidade com população de aproximadamente 10 mil habitantes, cuja zona de influência se estendesse, num raio de 40 a 80 km, a municípios que não distassem mais do que uma ou, excepcionalmente, duas horas por rodovia. Essas sub-regiões precisariam ser extremamente heterogêneas e situar-se dentro de uma faixa de 80 a 200 mil habitantes. Os municípios da região deveriam corresponder a uma população total variável entre 500 mil e 1,5 milhão de habitantes.

- REGIÕES E SUB-REGIÕES** — As dez regiões em que o Estado ficou dividido são as seguintes:
- 1 — Grande São Paulo — 6 895 000 habitantes;
 - 2 — São Paulo Exterior — 1 039 000 habitantes;
 - 3 — Vale do Paraíba — 703 000 habitantes;
 - 4 — Sorocaba — 985 000 habitantes;
 - 5 — Campinas — 1 521 000 habitantes;
 - 6 — Ribeirão Preto — 1 389 000 habitantes;
 - 7 — Bauru — 1 353 000 habitantes;
 - 8 — Rio Preto — 1 068 000 habitantes;
 - 9 — Araçatuba — 529 000 habitantes;
 - 10 — Pres. Prudente — 859 000 habitantes.

Com exceção da Grande São Paulo, que não tem sub-regiões, as demais são assim divididas:

- **São Paulo Exterior:** Bragança Paulista, Jundiaí, Vale do Ribeira, Santos e São Sebastião.
- **Vale do Paraíba:** São José dos Campos, Taubaté e Guaratinguetá.
- **Sorocaba:** Sorocaba, Taubaté, Itapetininga, Capão Bonito, Itapeva, Avaré e Botucatu.
- **Campinas:** Campinas, Piracicaba, Limeira, Rio Claro, São João da Boa Vista e Casa Branca.
- **Ribeirão Preto:** Ribeirão Preto, Franca, Ituverava, São Joaquim da Barra, Barretos, Jaboticabal, Araraquara e São Carlos.
- **Bauru:** Bauru, Lins, Jau, Ourinhos, Marilândia, Assis e Tupã.
- **Rio Preto:** Rio Preto, Caturva, Voluporanga, Fernandópolis e Jales.
- **Araçatuba:** Araçatuba e Andradina.
- **Pres. Prudente:** Presidente Prudente, Presidente Venceslau, Dracena, Adamantina e Osvaldo Cruz.

A menor sub-região, quanto ao número de habitantes, é São Sebastião, com apenas 40 445. A maior é Campinas, com 714 064 habitantes.

ÁREAS ESPECIAIS — Destaca-se também, no programa estabelecido, o objetivo econômico e social de promover prioritariamente o planejamento global de certas áreas especiais, algumas subdesenvolvidas como o Sul do Estado, Capão Bonito, Apiaí, Vale do Ribeira e o litoral e outras supercongestionadas, como a Grande São Paulo, que exige uma estratégia especial por parte do Estado.

Esse planejamento terá também uma finalidade secundária, a de experimentar nessas áreas especiais as dificuldades técnicas, administrativas e políticas que o planejamento intersetorial encontrará para se concretizar. Isso permitirá avaliar, justamente nos casos em que ele é indispensável, os limites e possibilidades de sua eventual extensão a todas as regiões do Estado.

Decorre daí o empenho do Governo quanto ao planejamento da área da Grande São Paulo, que será o caso de planejamento intersetorial mais importante do projeto total.

OBJETIVOS DOS DECRETOS

— Os primeiros decretos assinados pelo Governo do Estado, de caráter essencialmente indicativo, tem quatro objetivos bem definidos:

- Apresentar à administração um modelo de divisão regional baseado nas áreas polarizadas pelas cidades da rede urbana do Estado definindo divisões territoriais em dois escalões — das regiões e das sub-regiões — considerados especialmente úteis para os fins administrativos em geral.
- Instaurar um processo de reorganização harmônica das unidades administrativas regionais da administração estadual, visando a descentralização, a ser desenvolvida pelos órgãos setoriais, sob a coordenação direta do Grupo Executivo da Reforma Administrativa e do Grupo Central de Planejamento.
- Instaurar um processo de planejamento visando a racionalizar a implantação territorial das unidades de prestação de serviço e da infra-estrutura a cargo do Estado, a ser desenvolvida pelos órgãos setoriais das Secretarias, sob a coordenação do Grupo Central de Planejamento da Secretaria de Planejamento.
- Determinar a elaboração de uma política global quanto às áreas especiais de planejamento intersetorial do Estado, sob a coordenação do Grupo Central de Planejamento.

O segundo decreto estabelece a obrigatoriedade da adoção de regiões por parte de todos os setores da administração, como base de supervisão e controle administrativo.

Deve-se ter em mente que o modelo de divisões regionais destina-se apenas a finalidades administrativas do próprio Estado. As sedes regionais não representam locais preferenciais de qualquer serviço de interesse direto da população, mas servem somente para os serviços de supervisão e controle.

SERVIÇOS MUNICIPAIS

Os serviços a serem instalados em cada município serão planejados rigorosamente de acordo com a importância e necessidade da população desses municípios e de suas áreas de influência. Assim, ocorrerá frequentemente que cidades que não sejam sede de região ou sub-região, como é o caso de Americana, que pertence à sub-região de Campinas, sejam dotadas de serviços muito mais importantes do que aquelas, dada a demanda superior que as mesmas apresentam em sua área de influência.

Esse aspecto do decreto foi ressaltado pelo economista Luis Carlos Costa, coordenador do setor de ação regional do Grupo Central de Planejamento, pois estabelece, ao lado da divisão regional, um processo de racionalização nos critérios de localização dos serviços. Cumpre notar que não existe, da parte dos planejadores, qualquer pretensão de centralizar na sede das regiões ou sub-regiões todos os serviços prestados pelo Estado. O que se pretende é apenas utilizar as regiões e sub-regiões como sede da supervisão administrativa ou de planejamento do Estado. A aplicação direta dos serviços tem exigências próprias, de acordo com os diferentes tipos de unidade.

Americana, já citada, que não é sequer sede de sub-região, é centro de pequena área de elevada densidade demográfica e conta com amplo equipamento de serviços, o que não ocorre com outras cidades menores, em bora possam ser sede de sub-região ou mesmo de região. Assim, não existe qualquer correlação entre a amplitude dos serviços que deverão ser localizados nas diferentes cidades e sua situação como sede ou sub-sede da divisão regional. A escolha, em ambos os casos, obedecerá a critérios distintos.

Declaração

Declaro para os devidos fins, que perdi os seguintes documentos:

Certificado do carro e imposts Wyllis Overland, Motor V8.308.894, fabricação 1968, cor marrom-cinza, certificado 321.790, de 7 de dezembro de 1967; Carta de Motorista, número 084, Pronitário 1.779, de 24 de julho de 1967, amador.

Tais documentos são de propriedade de Manoel Esteves e José Marcos de Castro Esteves, respectivamente, estando sendo providenciados outros documentos da mesma natureza.

JORNAL FALHADO

Por TI KUTUKA e TI ALISA

Previsões astrológicas do prof. ESTRAGA RAÇA para 1968, o mesmo que previu que a Estação Rodoviária, a nova, não iria sair mais no quinquentenário; previu a queda da Prudentina e o boio do quinquentenário; previu que a Ponte sobre o Limoeiro so estaria pronta em 1967. Vejamos as suas previsões:

- + Em 1971 o prefeito de Prudente não será mais o dr. Watal, assim dizem as estrelas orientais...
- + O bueiro existente na esquina da Siqueira Campos com a Maffei continuará exalando mau cheiro, principalmente entre os meses de julho a setembro;
- + Dante Notari deverá se tornar em 1968 mais popular que o "Pente Fino"...
- + O bueiro da Maffei na esquina da Siqueira Campos vai continuar até 1973...
- + O prédio da nova Prefeitura vai ficar pronto neste ano...
- + Apesar de muita gritaria e protestos o copo de água pequeno vai ser cobrado a 50 cruzeiros velhos e o duplo a 100. Muita gente vai passar sede...
- + A Prudentina vai subir novamente... Vai subir na Siqueira Campos para jogar com o Corinthinha.
- + O Corinthinha vai descer... A Cel. Marcondes para enfrentar a Prudentina...
- + O novo prefeito de Prudente deverá surgir de uma aliança... porque será escolhido à dedo...

— Por favor um copo d'água pra matar a minha sede!.

— O sr. errou a porta, meu amigo. Quem mora aqui é gente pobre!

Com o preço da água nos bares, vou passar à água mineral na minha casa!



E AQUELA ORGANIZAÇÃO ESTA OFERECENDO UM PREMIO A SEUS FEGUESES! AQUELE QUE FOR SORTEADO GANHARA NADA MAIS, NADA MENOS QUE DOIS GARRAFOES DE AGUA POTAVEL!

Instituto de Educação Estadual "FERNANDO COSTA"

EDITAL

EXAMES VESTIBULARES, para ingresso nos Cursos de ADMINISTRADORES ESCOLARES E ESPECIALIZAÇÃO EM EDUCAÇÃO PRÉ-PRIMARIA.

De ordem do Diretor Substituto do Instituto de Educação Estadual "Fernando Costa", em Presidente Prudente, Sr. Krisam Martin, faço saber aos interessados, que de acordo com o Dec. 47.404, de 19.12.1966, foi fixado o período de 16 a 31 de janeiro de 1968, das 13,00 às 16,00 horas, para as inscrições aos Exames Vestibulares de PORTUGUES E DE PSICOLOGIA DA EDUCAÇÃO aos Cursos POST-GRADUADOS. Os candidatos deverão apresentar, no ato da inscrição, os seguintes documentos:

- Requerimento de inscrição dirigido ao Diretor;
- Fotocópia ou pública-forma do diploma de professor normalista;
- Atestado de Sanidade ou vacinação;
- Declaração do candidato, de que não está inscrito em exames vestibulares de outro curso;
- Atestado de exercício de pelo menos 540 dias de magistério primário em estabelecimento estadual ou devidamente registrado em órgão competente.
- Atestado, firmado por autoridade escolar, mencionando a Escola onde tem exercício, cargo, data, Decreto de nomeação em caráter efetivo, início do exercício Delegacia Regional do Ensino Elementar e que pertence e atividades exercidas mediante nomeações.

Como prática docente, serão considerados os períodos de exercício como professor primário e os dias de efetivo trabalho docente, por interinidade, regência de classes e emergências e substituição.

Considerar-se há aprovado o candidato que obtiver nota mínima 5,0 em cada uma das provas.

Os exames serão realizados em época única, na primeira quinzena de fevereiro de 1968, conforme horário afixado na Portaria do estabelecimento.

Não será permitida a juntada de documentos depois de encerradas as inscrições e não serão aceitas inscrições condicionais.

os diplomas e certificados de Cursos Post-Graduados

Não haverá revisão de provas. Considera-se títulos, para efeito de classificação os diplomas e certificados de Cursos Post-Graduados expedidos por Instituto de Educação.

O programa, para os exames será afixado na Portaria do estabelecimento.

Presidente Prudente, 2 de janeiro de 1968

Elisa Prestes Cesar

SECRETÁRIO

OBSERVAÇÃO: OS CURSOS POST-GRADUADOS FUNCIONARÃO NO PERÍODO DIURNO

FOTOCOPIAS IMEDIATAS

de documentos, diplomas etc.
Rua Joaquim Nabuco, 571 — 1.º andar (em cima do BAR CRUZEIRO E MINI-LANCHE)
Responsável — Ocyr Azevedo Junior

Serviço de Utilidade Pública



"BANCOMINAS"

O SEU BANCO

COMUNICADO

O Escritório de Emprégo da Associação Comercial e Industrial de Pres. Prudente, está chamando para comparecerem urgentemente à sua Sede, para tratarem de assuntos de seus interesses às seguintes pessoas:

Aparecida Silva, Kazuko Takano, Kiyoko Maria Yida, Cicera Barbosa da Silva, Mafalda Hieda, Aparecida Nobuco Otonaré, Maria Esther de Oliveira, Maria de Lourdes Romero, Waldete Arenales, Maria Antonia Simioni, Maria Cavalcante Leite, Maria do Carmo Ribeiro, Elza Pereira, Rosa Fujista, Aduato, A Trombeta, José W. Nascimento, Alceu Arias Filho, Josias Duque Perez, Omar Queiroz Botelho Jr., Nelson Ribeiro Perez, Yosiko Meguro, Sebastiana Soler Cruz, Neyda Garcia, Célia Chubugi, Miriam Durte, Sônia Maria Sercone, Suely Aparecida Bueno.

LETRAS DE CAMBIO B M G

BANCO DE MINAS GERAIS S.A.

Alta rentabilidade — consulte-nos
Resgate imediato, em qualquer Agência do Investimentos BMG S/A.

CRÉDITO E FINANCIAMENTO

Rua Barão do Rio Branco n.º 426 — Fones: 2396 e 2616

OMÁXIMO PELO MÍNIMO NA DUTON

SÓ ESTA SEMANA

VOCÊ GANHA COMPRANDO O MÁXIMO EM QUALIDADE PELO MÍNIMO PREÇO.

DE 2 A 7 DE JANEIRO

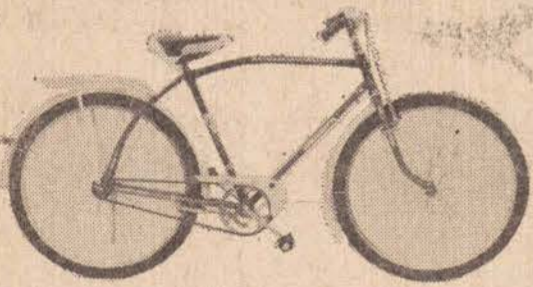

BICICLETA MONARK GALAXIA para homens — aro 28 — várias cores
preço normal NCR\$ 229,90

SÓ ESTA SEMANA O MENOR PREÇO DA PRAÇA
NCR\$ 179,00 A VISTA ou 10 pagamentos SEM JUROS E SEM ENTRADA

E TÊM MAIS:

V. também encontra as melhores roupas sociais e esporte e complementos para o homem moderno

TUDO FACILITADO PELO CREDITON

a loja jovem da cidade

DUTON

PRESIDENTE PRUDENTE

Rua Barão do Rio Branco, 323

PRECISA-SE

Moça ou rapaz, com conhecimentos gerais de escritório, paga-se bem, apresentar-se à rua Barão do Rio Branco n.º 454, 2.º andar, — No horário Comercial.

PREFEITURA MUNICIPAL DE MARTINOPOLIS

Estado de São Paulo

EDITAL

Estefanio Alves Portella, Prefeito Municipal de Martinópolis, Estado de São Paulo, no uso de suas atribuições legais, FAZ SABER, para os fins do parágrafo 7.º, do artigo 2.º, da Resolução n.º 47/67, do porada ao patrimônio Municipal, no exercício financeiro de 1967, em decorrência da utilização dos recursos oriundos do Fundo de Participação dos Municípios, Fundo Rodoviário Nacional e Auxílio Rodoviário Estadual, uma moto-niveladora marca CATERPILLAR, modelo 12, Série "E", arranjo 1G444P, série 12F1638, no valor de NCR\$ 118.740,00 (cento e dezoto mil setecentos e quarenta cruzeiros novos), conforme autorização contida na Lei Municipal n.º 550, de 13 de setembro de 1967 e Crédito Especial aberto pelo Decreto Municipal n.º 1.008-B, de 18 de outubro de 1967. Prefeitura Municipal de Martinópolis, 30 de dezembro de 1967. (assinado) Estefanio Alves Portella — Prefeito Municipal.

Registrado nesta Secretaria às fls. 13 do livro competente e publicado por afixação no lugar público do costume, na data supra.

FRANCISCO DE ASSIS — Secretario.