

EDITORIAL

FALTAM ESCOLAS EM PRES. PRUDENTE

Há evidente contradição entre o que afirma o Delegado do Ensino da 10.ª Região Administrativa e a realidade dos fatos. Ele afirma enfaticamente que "em 1973 ninguém ficará sem aulas em Pres. Prudente" depois de ter dito que "O Estado dá vagas, mas onde elas existem".

Afinal, as afirmações parecem um jogo-de-palavras e não esclarecem nada. No decurso de seus esclarecimentos a uma comissão de vereadores que o visitou quarta-feira passada, o prof. Alceu Guilherme Potiens confessou que "o atendimento de todos os alunos é um verdadeiro milagre".

De tudo o que o delegado de ensino disse se infere que há um grande déficit de salas de aula em Pres. Prudente.

O descobrimento das atividades da escola em cinco turnos é um crime de lesa-educacão e contra o qual as autoridades do setor da educação devem adotar providências. Mas a pura e simples eliminação do último turno, sem a correspondente criação de novas salas de aulas gerou um problema maior, porque está marginalizando da escola os que se encontram na faixa etária de 14 anos. E essa política não se compreende porque se incompatibiliza com o próprio programa do governo federal que através do gigantesco programa do MOBRAF quer e tem trazido para a escola, os que não tiveram a felicidade de frequentá-la na juventude.

A verdade é que um grande volume de candidatos aos ginásios não encontrará vagas este ano, devendo agravar-se o problema se a cidade não receber novos estabelecimentos escolares, ao nível de atender a demanda própria do crescimento de Pres. Prudente.

AERO CLUBE FORMOU MAIS CITO PILOTOS

Teve lugar dia 14 último, ante-ontem em nossa cidade, a realização dos exames de Vôo de candidatos a piloto privados e comerciais.

Barga Tomazini, José Bruno, Luiz Neri de Siqueira, Manuel Avelino, Sergio Pereira de Souza, Danilo Faustino Nogueira.

Também foi aprovado como piloto comercial, Waldir da Silva, integrante do Aero-Clube local.

Evidentemente com mais essa aprovação de uma pleiade de novos pilotos, está de parabéns o Aero Clube de Presidente Prudente, que vem cumprindo suas finalidades graças à proficiente gestão de Juarez, dando mais pilotos para o Brasil.

Os novos pilotos de Presidente Prudente são: Marcos Silvestre, Luiz Carlos

Alta Sorocabana

Impasse também, para reflorestar

Mesmo com o início do reflorestamento na região, a Alta Sorocabana vem enfrentando alguns problemas. Implantado o reflorestamento à base de pinus-tropical — sem falar da Nogueira Pecan —, mas sem uma estrutura industrial para o seu consumo, a situação agravou-se nas esferas estaduais e principalmente na região.

(Do Serviço Local)

Mesmo com início do reflorestamento na região, a Alta Sorocabana vem enfrentando alguns problemas. Implantado o reflorestamento à base de pinus-tropical — sem falar da Nogueira Pecan — mas sem uma estrutura industrial para o seu consumo, a situação agravou-se nas esferas estaduais e principalmente na região.

Hoje está havendo um impasse com as áreas prioritárias, porque o Instituto Brasileiro de Desenvolvimento Florestal e também os órgãos da Agricultura na cidade, tem intenção de levar o reflorestamento, somente para regiões onde há indústrias de transformação.

Isso seria drástico, embora se anuncie que a situação florestal do Estado de São Paulo — no que se refere ao zoneamento — seria definida dentro de dois anos. A Alta Sorocabana já ficou fora dos financiamentos bancários, quando do início da renovação cafeeira, e agora, o fato re-

pete-se com o reflorestamento. As autoridades estaduais ficam transferindo responsabilidades e adiando decisões, num clima burocrático.

O problema do reflorestamento na Alta Sorocabana, para algumas autoridades, é de interesse direto do IBDF, que aceita as propostas e os projetos dos proprietários agrícolas. Mas os Bancos não possibilitam o inaniamento para a reposição de matas, na região O IBDF e a Secretaria da

Agricultura firmaram um protocolo para realizar um estudo das áreas prioritárias que serão reservadas às atividades florestais.

Por outro lado o Conselho Florestal, órgão da Secretaria da Agricultura, solicitou urgentes medidas do Governo Paulista sobre a proteção aos Parques já existentes. O que e pleiteou há pouco tempo, pela Secretaria da Agricultura do Estado de São Paulo, foi a divisão para o reflorestamento, em áreas especifi-

cas. Segundo um Engenheiro Florestal de Presidente Prudente, a situação de impasse criada, se caracteriza por três fatores atualmente: a terra é cara; a mão-de-obra também, e quem tirará maior proveito disso tudo, serão apenas as indústrias interessadas tão somente nos planos de transformação da matéria-prima em produtos florestais.

SEGUNDO PLANO

O Instituto Brasileiro de Desenvolvimento Florestal só baseou-se na existência anterior de reflorestamento para receber a ideia de uma divisão das áreas desmatadas. A Alta Sorocabana, ao que se vê, ficou novamente em segundo plano nos estudos da Secretaria

da Agricultura, relacionados a essa divisão de áreas para o reflorestamento. Uma das firmas reflorestadoras de Presidente Prudente, — a Valpanema — tem intenção de implantar uma indústria na região, mas permanece aguardando o resultado dos planos do Governo.

PONTAL

Mitsuhiko Tshuato, da Reflorestadora Alta Sorocabana, acha que para o Pontal o reflorestamento iria carrear enormes recursos, e isso talvez seria do encargo do Governo. Pondera, entretanto, o Engenheiro Florestal, que se o reflorestamento em pinus-tropical fosse particular, logicamen-

te haveria uma reposição e logo após, uma retirada (cortes temporários), para o aproveitamento nas indústrias. O mais indicado seria preservar aquilo que resta, das antigas matas do Pontal, explica o Engenheiro.

Mesmo assim, isso não resolveria nunca o problema já bem antigo, e as brigas continuariam. Há poucos meses a Polícia Florestal do Estado iniciou um plantio de pinus, nas áreas vizinhas à Reserva do Morro do Diabo. As autoridades, porém, acreditam que um reflorestamento a altura do que aquela área exige, seria feito um dia. Todavia, a espera já é longa.

Mais uma vantagem surgiu para o Ensino Agrícola em Pres. Prudente

Cooperativa incentiva formação de técnicos



Os alunos são compensados pela sua produção, durante o curso

O Colégio Técnico Agrícola o pagamento às horas de trabalho dos alunos e oficiais do Estado de São Paulo que formam a rede importante etapa na sua contribuição à economia agrícola regional e do Estado. O Diretor do estabelecimento, Professor Aldacir José Rauer, afirma que a

Escola está procurando, a partir deste ano, avaliar o grau dos alunos matriculados, objetivando prosseguir o processo contínuo de pesquisas, onde se deve procurar os produtos e subprodutos resultantes da execução de um plano do Colégio em termos de objetivos propostos.

Mais de 250 alunos deverão estar matriculados no Colégio Técnico Agrícola de Presidente Prudente, até o início do mês de março, quando estarão regularizadas as transferências escolares e os remanejamentos dos Colegios de Píndhal, São Manoel e Jaboticabal. Os alunos do Colégio de Presidente Prudente que cursarão as 3.ªs e 4.ªs séries serão transferidos para as Escolas de Mirassol e Quatã.

Desta maneira, um número razoavelmente positivo concluirá a formação profissional em julho e dezembro deste ano. Em todas as Escolas Agrícolas do Es-

tado, o Curso Monitor está aceitando os alunos com Certificados de conclusão do 3.º ano primário, exigindo, porém, a idade mínima de 14 anos e a máxima de 25 anos. O aprendizado do curso encaminha o aluno a uma formação equivalente ao nível ginásial, de 1.º grau. Outro curso que funciona em nosso Colégio Técnico este ano, é o Técnico Agrícola, correspondente ao nível colegial. Para ambos os cursos, as condições de aprendizagem são boas, explica o Sr. Joaquim Celso dos Santos Rodrigues, Escriurário do Colégio Técnico Agrícola de Presidente Prudente. Segundo ele, no Colégio Técnico de Prudente, mantido pelo Governo do Estado para a formação de técnicos necessários ao atendimento de 300 mil propriedades existentes em todo território paulista, as

condições até agora oferecidas aos interessados são: internato gratuito, alojamento, alimentação, assistência médica e dentária, além da segurança pessoal. O Colégio Técnico Agrícola de Presidente Prudente oferece ainda, áreas des-

tinuadas à prática esportiva, aquelas que resolver curricular o Técnico — equivalente ao Colégio —, aproveitando o interesse do equívoco, mecânica e máquinas agrícolas, em qualquer responsabilidade, pelo Colégio Agrícola de Presidente Prudente. Geralmente, — especialidade do aluno formado técnico agrícola, é a de administrar individualmente as propriedades rurais, conseguindo o emprego também nas firmas de adubos, inseticidas, ou como avaliador de emprego. O aluno forma-

do no curso Técnico Agrícola — de 3 anos de duração —, já se tornou um mestre no interior. Ele poderá mostrar seu conhecimento na zootecnia, agricultura e nas indústrias rurais, ou então, continuar estudando para ingressar na Faculdade.

Aquele que resolver cursar o Técnico — equivalente ao Colégio —, aproveitando o interesse do equívoco, mecânica e máquinas agrícolas, em qualquer responsabilidade, pelo Colégio Agrícola de Presidente Prudente. Geralmente, — especialidade do aluno formado técnico agrícola, é a de administrar individualmente as propriedades rurais, conseguindo o emprego também nas firmas de adubos, inseticidas, ou como avaliador de emprego. O aluno forma-

REUNIÃO TRANSFERIDA

VISITAÇÃO

Embora estivéssemos há dias informando que a inauguração do primeiro pavilhão da APAE, — Associação de Pais e Amigos dos Excepcionais de Presidente Prudente, seria amanhã às 7 horas, fomos informados ontem pelo Senhor Baltazar Pereira da Silva, um dos vice-presidentes da entidade membro da comissão de construção que a inauguração foi transferida "sine die", pois o Coronel Itaboray, presidente do Conselho Estadual de Subvenções não poderá comparecer ao ato, conforme desejo de todos a diretoria.

Entretanto, adiantou o Senhor Baltazar Pereira da Silva, que amanhã e do Portamento, como a diretoria quer realizar um ato solene para a inauguração ela fica transferida para outra oportunidade, senão-executivo, ou profissional a data informada previamente.

NUCLEO DE ESTUDO DE PIANO

A professora Neide Depieri Oliveira, que no ano passado, foi contemplada com o Premio Governador do Estado — vai abrir um novo núcleo de estudo de piano, em nossa cidade, que será dirigido por uma das maiores autoridades em música, a pianista Professora Neide Aparedes, 1815, com o telefone 3-5274, quando sedado, foi contemplada com o Premio Governador do Estado — vai abrir um novo núcleo de estudo de piano, em nossa cidade, que será dirigido por uma das maiores autoridades em música, a pianista Professora Neide Aparedes, 1815, com o telefone 3-5274, quando sedado, foi contemplada com o Premio Governador do Estado — vai abrir um novo núcleo de estudo de piano, em nossa cidade, que será dirigido por uma das maiores autoridades em música, a pianista Professora Neide Aparedes, 1815, com o telefone 3-5274, quando sedado, foi contemplada com o Premio Governador do Estado — vai abrir um novo núcleo de estudo de piano, em nossa cidade, que será dirigido por uma das maiores autoridades em música, a pianista Professora Neide Aparedes, 1815, com o telefone 3-5274, quando sedado, foi contemplada com o Premio Governador do Estado — vai abrir um novo núcleo de estudo de piano, em nossa cidade, que será dirigido por uma das maiores autoridades em música, a pianista Professora Neide Aparedes, 1815, com o telefone 3-5274, quando sedado, foi contemplada com o Premio Governador do Estado — vai abrir um novo núcleo de estudo de piano, em nossa cidade, que será dirigido por uma das maiores autoridades em música, a pianista Professora Neide Aparedes, 1815, com o telefone 3-5274, quando sedado, foi contemplada com o Premio Governador do Estado — vai abrir um novo núcleo de estudo de piano, em nossa cidade, que será dirigido por uma das maiores autoridades em música, a pianista Professora Neide Aparedes, 1815, com o telefone 3-5274, quando sedado, foi contemplada com o Premio Governador do Estado — vai abrir um novo núcleo de estudo de piano, em nossa cidade, que será dirigido por uma das maiores autoridades em música, a pianista Professora Neide Aparedes, 1815, com o telefone 3-5274, quando sedado, foi contemplada com o Premio Governador do Estado — vai abrir um novo núcleo de estudo de piano, em nossa cidade, que será dirigido por uma das maiores autoridades em música, a pianista Professora Neide Aparedes, 1815, com o telefone 3-5274, quando sedado, foi contemplada com o Premio Governador do Estado — vai abrir um novo núcleo de estudo de piano, em nossa cidade, que será dirigido por uma das maiores autoridades em música, a pianista Professora Neide Aparedes, 1815, com o telefone 3-5274, quando sedado, foi contemplada com o Premio Governador do Estado — vai abrir um novo núcleo de estudo de piano, em nossa cidade, que será dirigido por uma das maiores autoridades em música, a pianista Professora Neide Aparedes, 1815, com o telefone 3-5274, quando sedado, foi contemplada com o Premio Governador do Estado — vai abrir um novo núcleo de estudo de piano, em nossa cidade, que será dirigido por uma das maiores autoridades em música, a pianista Professora Neide Aparedes, 1815, com o telefone 3-5274, quando sedado, foi contemplada com o Premio Governador do Estado — vai abrir um novo núcleo de estudo de piano, em nossa cidade, que será dirigido por uma das maiores autoridades em música, a pianista Professora Neide Aparedes, 1815, com o telefone 3-5274, quando sedado, foi contemplada com o Premio Governador do Estado — vai abrir um novo núcleo de estudo de piano, em nossa cidade, que será dirigido por uma das maiores autoridades em música, a pianista Professora Neide Aparedes, 1815, com o telefone 3-5274, quando sedado, foi contemplada com o Premio Governador do Estado — vai abrir um novo núcleo de estudo de piano, em nossa cidade, que será dirigido por uma das maiores autoridades em música, a pianista Professora Neide Aparedes, 1815, com o telefone 3-5274, quando sedado, foi contemplada com o Premio Governador do Estado — vai abrir um novo núcleo de estudo de piano, em nossa cidade, que será dirigido por uma das maiores autoridades em música, a pianista Professora Neide Aparedes, 1815, com o telefone 3-5274, quando sedado, foi contemplada com o Premio Governador do Estado — vai abrir um novo núcleo de estudo de piano, em nossa cidade, que será dirigido por uma das maiores autoridades em música, a pianista Professora Neide Aparedes, 1815, com o telefone 3-5274, quando sedado, foi contemplada com o Premio Governador do Estado — vai abrir um novo núcleo de estudo de piano, em nossa cidade, que será dirigido por uma das maiores autoridades em música, a pianista Professora Neide Aparedes, 1815, com o telefone 3-5274, quando sedado, foi contemplada com o Premio Governador do Estado — vai abrir um novo núcleo de estudo de piano, em nossa cidade, que será dirigido por uma das maiores autoridades em música, a pianista Professora Neide Aparedes, 1815, com o telefone 3-5274, quando sedado, foi contemplada com o Premio Governador do Estado — vai abrir um novo núcleo de estudo de piano, em nossa cidade, que será dirigido por uma das maiores autoridades em música, a pianista Professora Neide Aparedes, 1815, com o telefone 3-5274, quando sedado, foi contemplada com o Premio Governador do Estado — vai abrir um novo núcleo de estudo de piano, em nossa cidade, que será dirigido por uma das maiores autoridades em música, a pianista Professora Neide Aparedes, 1815, com o telefone 3-5274, quando sedado, foi contemplada com o Premio Governador do Estado — vai abrir um novo núcleo de estudo de piano, em nossa cidade, que será dirigido por uma das maiores autoridades em música, a pianista Professora Neide Aparedes, 1815, com o telefone 3-5274, quando sedado, foi contemplada com o Premio Governador do Estado — vai abrir um novo núcleo de estudo de piano, em nossa cidade, que será dirigido por uma das maiores autoridades em música, a pianista Professora Neide Aparedes, 1815, com o telefone 3-5274, quando sedado, foi contemplada com o Premio Governador do Estado — vai abrir um novo núcleo de estudo de piano, em nossa cidade, que será dirigido por uma das maiores autoridades em música, a pianista Professora Neide Aparedes, 1815, com o telefone 3-5274, quando sedado, foi contemplada com o Premio Governador do Estado — vai abrir um novo núcleo de estudo de piano, em nossa cidade, que será dirigido por uma das maiores autoridades em música, a pianista Professora Neide Aparedes, 1815, com o telefone 3-5274, quando sedado, foi contemplada com o Premio Governador do Estado — vai abrir um novo núcleo de estudo de piano, em nossa cidade, que será dirigido por uma das maiores autoridades em música, a pianista Professora Neide Aparedes, 1815, com o telefone 3-5274, quando sedado, foi contemplada com o Premio Governador do Estado — vai abrir um novo núcleo de estudo de piano, em nossa cidade, que será dirigido por uma das maiores autoridades em música, a pianista Professora Neide Aparedes, 1815, com o telefone 3-5274, quando sedado, foi contemplada com o Premio Governador do Estado — vai abrir um novo núcleo de estudo de piano, em nossa cidade, que será dirigido por uma das maiores autoridades em música, a pianista Professora Neide Aparedes, 1815, com o telefone 3-5274, quando sedado, foi contemplada com o Premio Governador do Estado — vai abrir um novo núcleo de estudo de piano, em nossa cidade, que será dirigido por uma das maiores autoridades em música, a pianista Professora Neide Aparedes, 1815, com o telefone 3-5274, quando sedado, foi contemplada com o Premio Governador do Estado — vai abrir um novo núcleo de estudo de piano, em nossa cidade, que será dirigido por uma das maiores autoridades em música, a pianista Professora Neide Aparedes, 1815, com o telefone 3-5274, quando sedado, foi contemplada com o Premio Governador do Estado — vai abrir um novo núcleo de estudo de piano, em nossa cidade, que será dirigido por uma das maiores autoridades em música, a pianista Professora Neide Aparedes, 1815, com o telefone 3-5274, quando sedado, foi contemplada com o Premio Governador do Estado — vai abrir um novo núcleo de estudo de piano, em nossa cidade, que será dirigido por uma das maiores autoridades em música, a pianista Professora Neide Aparedes, 1815, com o telefone 3-5274, quando sedado, foi contemplada com o Premio Governador do Estado — vai abrir um novo núcleo de estudo de piano, em nossa cidade, que será dirigido por uma das maiores autoridades em música, a pianista Professora Neide Aparedes, 1815, com o telefone 3-5274, quando sedado, foi contemplada com o Premio Governador do Estado — vai abrir um novo núcleo de estudo de piano, em nossa cidade, que será dirigido por uma das maiores autoridades em música, a pianista Professora Neide Aparedes, 1815, com o telefone 3-5274, quando sedado, foi contemplada com o Premio Governador do Estado — vai abrir um novo núcleo de estudo de piano, em nossa cidade, que será dirigido por uma das maiores autoridades em música, a pianista Professora Neide Aparedes, 1815, com o telefone 3-5274, quando sedado, foi contemplada com o Premio Governador do Estado — vai abrir um novo núcleo de estudo de piano, em nossa cidade, que será dirigido por uma das maiores autoridades em música, a pianista Professora Neide Aparedes, 1815, com o telefone 3-5274, quando sedado, foi contemplada com o Premio Governador do Estado — vai abrir um novo núcleo de estudo de piano, em nossa cidade, que será dirigido por uma das maiores autoridades em música, a pianista Professora Neide Aparedes, 1815, com o telefone 3-5274, quando sedado, foi contemplada com o Premio Governador do Estado — vai abrir um novo núcleo de estudo de piano, em nossa cidade, que será dirigido por uma das maiores autoridades em música, a pianista Professora Neide Aparedes, 1815, com o telefone 3-5274, quando sedado, foi contemplada com o Premio Governador do Estado — vai abrir um novo núcleo de estudo de piano, em nossa cidade, que será dirigido por uma das maiores autoridades em música, a pianista Professora Neide Aparedes, 1815, com o telefone 3-5274, quando sedado, foi contemplada com o Premio Governador do Estado — vai abrir um novo núcleo de estudo de piano, em nossa cidade, que será dirigido por uma das maiores autoridades em música, a pianista Professora Neide Aparedes, 1815, com o telefone 3-5274, quando sedado, foi contemplada com o Premio Governador do Estado — vai abrir um novo núcleo de estudo de piano, em nossa cidade, que será dirigido por uma das maiores autoridades em música, a pianista Professora Neide Aparedes, 1815, com o telefone 3-5274, quando sedado, foi contemplada com o Premio Governador do Estado — vai abrir um novo núcleo de estudo de piano, em nossa cidade, que será dirigido por uma das maiores autoridades em música, a pianista Professora Neide Aparedes, 1815, com o telefone 3-5274, quando sedado, foi contemplada com o Premio Governador do Estado — vai abrir um novo núcleo de estudo de piano, em nossa cidade, que será dirigido por uma das maiores autoridades em música, a pianista Professora Neide Aparedes, 1815, com o telefone 3-5274, quando sedado, foi contemplada com o Premio Governador do Estado — vai abrir um novo núcleo de estudo de piano, em nossa cidade, que será dirigido por uma das maiores autoridades em música, a pianista Professora Neide Aparedes, 1815, com o telefone 3-5274, quando sedado, foi contemplada com o Premio Governador do Estado — vai abrir um novo núcleo de estudo de piano, em nossa cidade, que será dirigido por uma das maiores autoridades em música, a pianista Professora Neide Aparedes, 1815, com o telefone 3-5274, quando sedado, foi contemplada com o Premio Governador do Estado — vai abrir um novo núcleo de estudo de piano, em nossa cidade, que será dirigido por uma das maiores autoridades em música, a pianista Professora Neide Aparedes, 1815, com o telefone 3-5274, quando sedado, foi contemplada com o Premio Governador do Estado — vai abrir um novo núcleo de estudo de piano, em nossa cidade, que será dirigido por uma das maiores autoridades em música, a pianista Professora Neide Aparedes, 1815, com o telefone 3-5274, quando sedado, foi contemplada com o Premio Governador do Estado — vai abrir um novo núcleo de estudo de piano, em nossa cidade, que será dirigido por uma das maiores autoridades em música, a pianista Professora Neide Aparedes, 1815, com o telefone 3-5274, quando sedado, foi contemplada com o Premio Governador do Estado — vai abrir um novo núcleo de estudo de piano, em nossa cidade, que será dirigido por uma das maiores autoridades em música, a pianista Professora Neide Aparedes, 1815, com o telefone 3-5274, quando sedado, foi contemplada com o Premio Governador do Estado — vai abrir um novo núcleo de estudo de piano, em nossa cidade, que será dirigido por uma das maiores autoridades em música, a pianista Professora Neide Aparedes, 1815, com o telefone 3-5274, quando sedado, foi contemplada com o Premio Governador do Estado — vai abrir um novo núcleo de estudo de piano, em nossa cidade, que será dirigido por uma das maiores autoridades em música, a pianista Professora Neide Aparedes, 1815, com o telefone 3-5274, quando sedado, foi contemplada com o Premio Governador do Estado — vai abrir um novo núcleo de estudo de piano, em nossa cidade, que será dirigido por uma das maiores autoridades em música, a pianista Professora Neide Aparedes, 1815, com o telefone 3-5274, quando sedado, foi contemplada com o Premio Governador do Estado — vai abrir um novo núcleo de estudo de piano, em nossa cidade, que será dirigido por uma das maiores autoridades em música, a pianista Professora Neide Aparedes, 1815, com o telefone 3-5274, quando sedado, foi contemplada com o Premio Governador do Estado — vai abrir um novo núcleo de estudo de piano, em nossa cidade, que será dirigido por uma das maiores autoridades em música, a pianista Professora Neide Aparedes, 1815, com o telefone 3-5274, quando sedado, foi contemplada com o Premio Governador do Estado — vai abrir um novo núcleo de estudo de piano, em nossa cidade, que será dirigido por uma das maiores autoridades em música, a pianista Professora Neide Aparedes, 1815, com o telefone 3-5274, quando sedado, foi contemplada com o Premio Governador do Estado — vai abrir um novo núcleo de estudo de piano, em nossa cidade, que será dirigido por uma das maiores autoridades em música, a pianista Professora Neide Aparedes, 1815, com o telefone 3-5274, quando sedado, foi contemplada com o Premio Governador do Estado — vai abrir um novo núcleo de estudo de piano, em nossa cidade, que será dirigido por uma das maiores autoridades em música, a pianista Professora Neide Aparedes, 1815, com o telefone 3-5274, quando sedado, foi contemplada com o Premio Governador do Estado — vai abrir um novo núcleo de estudo de piano, em nossa cidade, que será dirigido por uma das maiores autoridades em música, a pianista Professora Neide Aparedes, 1815, com o telefone 3-5274, quando sedado, foi contemplada com o Premio Governador do Estado — vai abrir um novo núcleo de estudo de piano, em nossa cidade, que será dirigido por uma das maiores autoridades em música, a pianista Professora Neide Aparedes, 1815, com o telefone 3-5274, quando sedado, foi contemplada com o Premio Governador do Estado — vai abrir um novo núcleo de estudo de piano, em nossa cidade, que será dirigido por uma das maiores autoridades em música, a pianista Professora Neide Aparedes, 1815, com o telefone 3-5274, quando sedado, foi contemplada com o Premio Governador do Estado — vai abrir um novo núcleo de estudo de piano, em nossa cidade, que será dirigido por uma das maiores autoridades em música, a pianista Professora Neide Aparedes, 1815, com o telefone 3-5274, quando sedado, foi contemplada com o Premio Governador do Estado — vai abrir um novo núcleo de estudo de piano, em nossa cidade, que será dirigido por uma das maiores autoridades em música, a pianista Professora Neide Aparedes, 1815, com o telefone 3-5274, quando sedado, foi contemplada com o Premio Governador do Estado — vai abrir um novo núcleo de estudo de piano, em nossa cidade, que será dirigido por uma das maiores autoridades em música, a pianista Professora Neide Aparedes, 1815, com o telefone 3-5274, quando sedado, foi contemplada com o Premio Governador do Estado — vai abrir um novo núcleo de estudo de piano, em nossa cidade, que será dirigido por uma das maiores autoridades em música, a pianista Professora Neide Aparedes, 1815, com o telefone 3-5274, quando sedado, foi contemplada com o Premio Governador do Estado — vai abrir um novo núcleo de estudo de piano, em nossa cidade, que será dirigido por uma das maiores autoridades em música, a pianista Professora Neide Aparedes, 1815, com o telefone 3-5274, quando sedado, foi contemplada com o Premio Governador do Estado — vai abrir um novo núcleo de estudo de piano, em nossa cidade, que será dirigido por uma das maiores autoridades em música, a pianista Professora Neide Aparedes, 1815, com o telefone 3-5274, quando sedado, foi contemplada com o Premio Governador do Estado — vai abrir um novo núcleo de estudo de piano, em nossa cidade, que será dirigido por uma das maiores autoridades em música, a pianista Professora Neide Aparedes, 1815, com o telefone 3-5274, quando sedado, foi contemplada com o Premio Governador do Estado — vai abrir um novo núcleo de estudo de piano, em nossa cidade, que será dirigido por uma das maiores autoridades em música, a pianista Professora Neide Aparedes, 1815, com o telefone 3-5274, quando sedado, foi contemplada com o Premio Governador do Estado — vai abrir um novo núcleo de estudo de piano, em nossa cidade, que será dirigido por uma das maiores autoridades em música, a pianista Professora Neide Aparedes, 1815, com o telefone 3-5274, quando sedado, foi contemplada com o Premio Governador do Estado — vai abrir um novo núcleo de estudo de piano, em nossa cidade, que será dirigido por uma das maiores autoridades em música, a pianista Professora Neide Aparedes, 1815, com o telefone 3-5274, quando sedado, foi contemplada com o Premio Governador do Estado — vai abrir um novo núcleo de estudo de piano, em nossa cidade, que será dirigido por uma das maiores autoridades em música, a pianista Professora Neide Aparedes, 1815, com o telefone 3-5274, quando sedado, foi contemplada com o Premio Governador do Estado — vai abrir um novo núcleo de estudo de piano, em nossa cidade, que será dirigido por uma das maiores autoridades em música, a pianista Professora Neide Aparedes, 1815, com o telefone 3-5274, quando sedado, foi contemplada com o Premio Governador do Estado — vai abrir um novo núcleo de estudo de piano, em nossa cidade, que será dirigido por uma das maiores autoridades em música, a pianista Professora Neide Aparedes, 1815, com o telefone 3-5274, quando sedado, foi contemplada com o Premio Governador do Estado — vai abrir um novo núcleo de estudo de piano, em nossa cidade, que será dirigido por uma das maiores autoridades em música, a pianista Professora Neide Aparedes, 1815, com o telefone 3-5274, quando sedado, foi contemplada com o Premio Governador do Estado — vai abrir um novo núcleo de estudo de piano, em nossa cidade, que será dirigido por uma das maiores autoridades em música, a pianista Professora Neide Aparedes, 1815, com o telefone 3-5274, quando sedado, foi contemplada com o Premio Governador do Estado — vai abrir um novo núcleo de estudo de piano, em nossa cidade, que será dirigido por uma das maiores autoridades em música, a pianista Professora Neide Aparedes, 1815, com o telefone 3-5274, quando sedado, foi contemplada com o Premio Governador do Estado — vai abrir um novo núcleo de estudo de piano, em nossa cidade, que será dirigido por uma das maiores autoridades em música, a pianista Professora Neide Aparedes, 1815, com o telefone 3-5274, quando sedado, foi contemplada com o Premio Governador do Estado — vai abrir um novo núcleo de estudo de piano, em nossa cidade, que será dirigido por uma das maiores autoridades em música, a pianista Professora Neide Aparedes, 1815, com o telefone 3-5274, quando sedado, foi contemplada com o Premio Governador do Estado — vai abrir um novo núcleo de estudo de piano, em nossa cidade, que será dirigido por uma das maiores autoridades em música, a pianista Professora Neide Aparedes, 1815, com o telefone 3-5274, quando sedado, foi contemplada com o Premio Governador do Estado — vai abrir um novo núcleo de estudo de piano, em nossa cidade, que será dirigido por uma das maiores autoridades em música, a pianista Professora Neide Aparedes, 1815, com o telefone 3-5274, quando sedado, foi contemplada com o Premio Governador do Estado — vai abrir um novo núcleo de estudo de piano, em nossa cidade, que será dirigido por uma das maiores autoridades em música, a pianista Professora Neide Aparedes, 1815, com o telefone 3-5274, quando sedado, foi contemplada com o Premio Governador do Estado — vai abrir um novo núcleo de estudo de piano, em nossa cidade, que será dirigido por uma das maiores autoridades em música, a pianista Professora Neide Aparedes, 1815, com o telefone 3-5274, quando sedado, foi contemplada com o Premio Governador do Estado — vai abrir um novo núcleo de estudo de piano, em nossa cidade, que será dirigido por uma das maiores autoridades em música, a pianista Professora Neide Aparedes, 1815, com o telefone 3-5274, quando sedado, foi contemplada com o Premio Governador do Estado — vai abrir um novo núcleo de estudo de piano, em nossa cidade, que será dirigido por uma das maiores autoridades em música, a pianista Professora Neide Aparedes, 1815, com o telefone 3-5274, quando sedado, foi contemplada com o Premio Governador do Estado — vai abrir um novo núcleo de estudo de piano, em nossa cidade, que será dirigido por uma das maiores autoridades em música, a pianista Professora Neide Aparedes, 1815, com o telefone 3-5274, quando sedado, foi contemplada com o Premio Governador do Estado — vai abrir um novo núcleo de estudo de piano, em nossa cidade, que será dirigido por uma das maiores autoridades em música, a pianista Professora Neide Aparedes, 1815, com o telefone 3-5274, quando sedado, foi contemplada com o Premio Governador do Estado — vai abrir um novo núcleo de estudo de piano, em nossa cidade, que será dirigido por uma das maiores autoridades em música, a pianista Professora Neide Aparedes, 1815, com o telefone 3-5274, quando sedado, foi contemplada com o Premio Governador do Estado — vai abrir um novo núcleo de estudo de piano, em nossa cidade, que será dirigido por uma das maiores autoridades em música, a pianista Professora Neide Aparedes, 1815, com o telefone 3-5274, quando sedado, foi contemplada com o Premio Governador do Estado — vai abrir um novo núcleo de estudo de piano, em nossa cidade, que será dirigido por uma das maiores autoridades em música, a pianista Professora Neide Aparedes, 1815, com o telefone 3-5274, quando sedado, foi contemplada com o Premio Governador do Estado — vai abrir um novo núcleo de estudo de piano, em nossa cidade, que será dirigido por uma das maiores autoridades em música, a pianista Professora Neide Aparedes, 1815, com o telefone 3-5274, quando sedado, foi contemplada com o Premio Governador do Estado — vai abrir um novo núcleo de estudo de piano, em nossa cidade, que será dirigido por uma das maiores autoridades em música, a pianista Professora Neide Aparedes, 1815, com o telefone 3-5274, quando sedado, foi contemplada com o Premio Governador do Estado — vai abrir um novo núcleo de estudo de piano, em nossa cidade, que será dirigido por uma das maiores autoridades em música, a pianista Professora Neide Aparedes, 1815, com o telefone 3-5274, quando sedado, foi contemplada com o Premio Governador do Estado — vai abrir um novo núcleo de estudo de piano, em nossa cidade, que será dirigido por uma das maiores autoridades em música, a pianista Professora Neide Aparedes, 1815, com o telefone 3-5274, quando sedado, foi contemplada com o Premio Governador do Estado — vai abrir um novo núcleo de estudo de piano, em nossa cidade, que será dirigido por uma das maiores autoridades em música, a pianista Professora Neide Aparedes, 1815, com o telefone 3-5274, quando sedado, foi contemplada com o Premio Governador do Estado — vai abrir um novo núcleo de estudo de piano, em nossa cidade, que será dirigido por uma das maiores autoridades em música, a pianista Professora Neide Aparedes, 1815, com o telefone 3-5274, quando sedado, foi contemplada com o Premio Governador do Estado — vai abrir um novo núcleo de estudo de piano, em nossa cidade, que será dirigido por uma das maiores autoridades em música, a pianista Professora Neide Aparedes, 1815, com o telefone 3-5274, quando sedado, foi contemplada com o Premio Governador do Estado — vai abrir um novo núcleo de estudo de piano, em nossa cidade, que será dirigido por uma das maiores autoridades em música, a pianista Professora Neide Aparedes, 1815, com o telefone 3-5274, quando sedado, foi contemplada com o Premio Governador do Estado — vai abrir um novo núcleo de estudo de piano, em nossa cidade, que será dirigido por uma das maiores autoridades em música, a pianista Professora Neide Aparedes, 1815, com o telefone 3-5274, quando sedado, foi contemplada com o Premio Governador do Estado — vai abrir um novo núcleo de estudo de piano, em nossa cidade, que será dirigido por uma das maiores autoridades em música, a pianista Professora Neide Aparedes, 1815, com o telefone 3-5274, quando sedado, foi contemplada com o Premio Governador do Estado — vai abrir um novo núcleo de estudo de piano, em nossa cidade, que será dirigido por uma das maiores autoridades em música, a pianista Professora Neide Aparedes, 1815, com o telefone 3-5274, quando sedado, foi contemplada com o Premio Governador do Estado — vai abrir um novo núcleo de estudo de piano, em nossa cidade, que será dirigido por uma das maiores autoridades em música, a pianista Professora Neide Aparedes, 1815, com o telefone 3-5274, quando sedado, foi contemplada com o Premio Governador do Estado — vai abrir um novo núcleo de estudo de piano, em nossa cidade, que será dirigido por uma das maiores autoridades em música, a pianista Professora Neide Aparedes, 1815, com o telefone 3-5274, quando sedado, foi contemplada com o Premio Governador do Estado — vai abrir um novo núcleo de estudo de piano, em nossa cidade, que será dirigido por uma das maiores autoridades em música, a pianista Professora Neide Aparedes, 1815, com o telefone 3-5274, quando sedado, foi contemplada com o Premio Governador do Estado — vai abrir um novo núcleo de estudo de piano, em nossa cidade, que será dirigido por uma das maiores autoridades em música, a pianista Professora Neide Aparedes, 1815, com o telefone 3-5274, quando sedado, foi contemplada com o Premio Governador do Estado — vai abrir um novo núcleo de estudo de piano, em nossa cidade, que será dirigido por uma das maiores autoridades em música, a pianista Professora Neide Aparedes, 1815, com o telefone 3-5274, quando sedado, foi contemplada com o Premio Governador do Estado — vai abrir um novo núcleo de estudo de piano, em nossa cidade, que será dirigido por uma das maiores autoridades em música, a pianista Professora Neide Aparedes, 1815, com o telefone 3-5274, quando sedado, foi contemplada com o Premio Governador do Estado — vai abrir um novo núcleo de estudo de piano, em nossa cidade, que será dirigido por uma das maiores autoridades em música, a pianista Professora Neide Aparedes, 1815, com o telefone 3-5274, quando sedado, foi contemplada com o Premio Governador do Estado — vai abrir um novo núcleo de estudo de piano, em nossa cidade, que será dirigido por uma das maiores autoridades em música, a pianista Professora Neide Aparedes, 1815, com o telefone 3-5274, quando sedado, foi contemplada com o Premio Governador do Estado — vai abrir um novo núcleo de estudo de piano, em nossa cidade, que será dirigido por uma das maiores autoridades em música, a pianista Professora Neide Aparedes, 1815, com o telefone 3-5274, quando sedado, foi contemplada com o Premio Governador do Estado — vai abrir um novo núcleo de estudo de piano, em nossa cidade, que será dirigido por uma das maiores autoridades em música, a pianista Professora Neide Aparedes, 1815, com o telefone 3-5274, quando sedado, foi contemplada com o Premio Governador do Estado — vai abrir um novo núcleo de estudo de piano, em nossa cidade, que será dirigido por uma das maiores autoridades em música, a pianista Professora Neide Aparedes, 1815, com o telefone 3-5274, quando sedado, foi contemplada com o Premio Governador do Estado — vai abrir um novo núcleo de estudo de piano, em nossa cidade, que será dirigido por uma das maiores autoridades em música, a pianista Professora Neide Aparedes, 1815, com o telefone 3-5274, quando sedado, foi contemplada com o Premio Governador do Estado — vai abrir um novo núcleo de estudo de piano, em nossa cidade, que será dirigido por uma das maiores autoridades em música, a pianista Professora Neide Aparedes, 1815, com o telefone 3-5274, quando sedado, foi contemplada com o Premio Governador do Estado — vai abrir um novo núcleo de estudo de piano, em nossa cidade, que será dirigido por uma das maiores autoridades em música, a pianista Professora Neide Aparedes, 1815, com o telefone 3-5274, quando sedado, foi contemplada com o Premio Governador do Estado — vai abrir um novo núcleo de estudo de piano, em nossa cidade, que será dirigido por uma das maiores autoridades em música, a pianista Professora Neide Aparedes, 1815, com o telefone 3-5274, quando sedado, foi contemplada com o Premio Governador do Estado — vai abrir um novo núcleo de estudo de piano, em nossa cidade, que será dirigido por uma das maiores autoridades em música, a pianista Professora Neide Aparedes, 1815, com o telefone 3-5274, quando

CINE PRESIDENTE

HOJE:

A crônica de Hellstrom

Documentário — livre
sessão — 20,00 horas
amanhã:
o mesmo programa
sessões — 19h30 e 21h30

CINE JOÃO GOMES

HOJE

O golpe da pantera

Com Ursula Andrews
Censura — 18 anos
Sessões — 14h00 — 19h30 — 21h30
amanhã:
o mesmo programa e horários

CINE FÊNIX

Hoje

O estranho vício da senhora Ward

Com George Hilton
Sessões — 19h30 — 21h30
amanhã:
o mesmo programa e horários

CINE OURO BRANCO

HOJE

O senhor das batalhas

sessões — 19h30 e 21h30
amanhã:

Pistoleiro sem destino

com Peter Fonda
sessões — 19h30 e 21h30

Prefeitura Municipal de Pres. Prudente

ET — 35/73

EDITAL

de notificação de lançamento e cobrança de Taxa de Pavimentação (asfalto). Pelo presente edital, o Diretor da Divisão de Tributos Imobiliários, "D.T.I.", da Prefeitura Municipal de Presidente Prudente, de ordem do Exmo. Sr. Prefeito Municipal, NOTIFICA aos srs. contribuintes-proprietários, do lançamento de cobrança relativo ao exercício de 1973, de Taxa de Pavimentação (Asfalto) dos imóveis situados na Rua Heitor Graça, no Jardim Bela Dária.

A Prefeitura Municipal, através de seus órgãos especializados providenciou a expedição dos visos de débitos, usando de todos os meios a seu alcance, e convida os srs. contribuintes que não os tenham recebido, por deficiência de endereço ou extravios à dirigirem-se à D.T.I. (LANÇADO RIA), onde os mesmos lhes serão entregues.

Os contribuintes que desejarem efetuar o pagamento total da dívida em 30 (TRINTA) dias após a data de emissão (15-02-1973) consoante inciso 1.º da Lei n.º 1.486 de 18-02-1972, gozarão desconto de 20%.

O prazo normal para a cobrança em parcelas mensais autorizadas pela mesma lei, iniciará-se, no dia 15 de março de 1973, ficando os srs. contribuintes a partir desta data, sujeito as alterações e acréscimos determinados pela lei regulante.

O recolhimento poderá ser feito através dos Bancos e Caixa Econômica Estadual da cidade.

Pres. Prudente: "Paço Municipal Florivaldo Leal"

aos 15 de fevereiro de 1973.

DIVISÃO DE TRIBUTOS IMOBILIÁRIOS
ADAIR VILLA REAL — Diretor

Prefeitura Municipal de Pres. Prudente

Edital de Preços N.º 1/73

O Presidente da Câmara Municipal de Presidente Prudente, Estado de São Paulo, faz público, para conhecimento das Rádios Emissoras de Presidente Prudente, que se acha aberta nesta Câmara, "Tomada de Preços" para prestação de serviços de irradiação das sessões ordinárias, extraordinárias e solenes desta Edilidade, durante o ano de 1973, sob as seguintes condições:

- O início da irradiação das sessões ordinárias deverá ser a partir das 20,30 horas até o seu término;
- O início da irradiação das demais sessões, será de acordo com o horário de sua convocação;
- As despesas com as linhas telefônicas correrão por conta da Câmara Municipal.
- As propostas deverão ser entregues na Secretaria da Câmara Municipal "Paço Florivaldo Leal", até o dia 22 de fevereiro de 1973, em duas vias, as quais serão abertas e classificadas no dia seguinte às 16,00 horas; e
- Outras informações serão prestadas na Secretaria da Câmara, durante o expediente normal de trabalho.

Presidente Prudente, Paço Municipal Florivaldo Leal, em 14 de fevereiro de 1973.

JOSE ALVES SOBRINHO — Presidente

AUXILIARES DE ESCRITÓRIO

Necessitamos de moças e rapazes de 16 a 20 anos, com prática de datilografia. Apresentar-se a rua Antonio Rodrigues, 1330, no período da manhã — OBS:- é inútil apresentar-se sem tais requisitos.

COMPRA E VENDA

DE TRATORES AGRÍCOLAS
COMPLETO SORTIMENTO DE PEÇAS E IMPLEMENTOS AGRÍCOLAS. — ASSISTÊNCIA TÉCNICA A CARGO DE MECÂNICOS ESPECIALIZADOS.

KANEKO DIESEL S.A.

ONDE O SEU TRATOR RECEBE A MELHOR ASSISTÊNCIA DA REGIÃO

TRAGA E COMPROVE

R. A. Rodrigues, 1.210 - Fones: 3-3781 e 3-4670

PRESIDENTE PRUDENTE

Cooperativa incentivada...

CONCLUSÃO DA 1.ª PAG.

bancos. Com a crescente saturação do curso Colegial nos estabelecimentos estaduais, esta é a melhor época para a escolha de uma nova profissão tão necessária ao país atualmente.

MUDANÇA NECESSÁRIA

Primeiramente, a opção para a formação de professores primários abrangia somente algumas áreas do Estado. Mais tarde, não só em São Paulo, mas em quase todos os lugares, a preferência pelo magisterio aumentou de tal maneira, que houve uma verdadeira saturação, prevista há mais de 10 anos.

Desde que o Colégio Agrícola instalou-se em Presidente Prudente, sua preocupação maior foi mudar a idéia de uma parcela dos jovens moradores no município e adjacências, criando uma habilidade diferente, através do Ensino Técnico. Para os professores que lecionam no estabelecimento, a Escola não deve preocupar-se somente com o desempenho teórico de cada aluno, mas sim, encaminhar a todos a uma profissionalização atuante e essencial à prática da Agricultura.

A Diretoria do Colégio Técnico Agrícola de Presidente Prudente tem interesse em ministrar este ano, o Curso de Economia Doméstica, para mulheres. As vantagens desse curso são inúmeras, uma vez que depois de sua conclusão, a mulher encontrará colocação em indústrias alimen-

tícias, ou dará aulas de matéria que estudou além de utilizar os conhecimentos de Economia Doméstica, no próprio lar.

Esse aprendizado oferece também o direito de cursar os ciclos superiores, como a faculdade, estando as mulheres completamente aptas aos trabalhos do lar. Atualmente os alunos do Colégio Agrícola estão divididos em grupos de 15 ficando os mesmos encarregados de projetos dentro de áreas específicas — zootecnia e agricultura.

INUMERAS VANTAGENS

O aluno, durante as aulas práticas, trabalha 4 horas diárias que lhe darão direito a uma remuneração em forma de crédito. Recentemente foi criada a Cooperativa dos Alunos do Colégio, que fornece somente, material de agricultura e tratores para o serviço diário. As pastagens do Colégio Técnico Agrícola totalizam 200 alqueires; existem ainda, cultivados nas terras da Escola: 1,5 alqueires de sorgo-vassoura, 18 alqueires de arroz, 20 alqueires de milho e uma área de 5 alqueires cultivada em algodão e amendoim.

Ao final de cada semestre o aluno terá um crédito pelo trabalho desenvolvido no período, podendo utilizá-lo na retirada das sementes, adubos, defensivos, plantadeiras, cultivadores e "horas de trator", tornando-se responsável pelo serviço executado e por toda área que ocupar no seu trabalho de diversificação agrícola.

Com isso, na própria Escola Técnica ele agirá como um arrendatário, e após a comercialização dos cereais e outros produtos, ao preço do dia, a Cooperativa Escolar retirará um total de 5% — taxa de serviço —, creditando o restante em nome do aluno, através de contas especiais abertas na Caixa Econômica do Estado de São Paulo. Futuramente, quando concluir o curso, o aluno receberá, além do diploma, o dinheiro que conseguiu com o fruto de seu trabalho. Segundo informaram os responsáveis pelo Colégio Técnico Agrícola de Presidente Prudente, essas importâncias às vezes duplicam, pois a correção monetária e os juros de prazo fixo figuram nas Contas, desde o início.

TECNICOS EM MASSA

O único propósito pelo qual os mestres prudentinos de Agricultura lutarão sem medir esforços em 1973, é o da formação cada vez maior, de Técnicos Agrícolas para São Paulo e outros Estados.

O Professor Aldair José Rauen do Colégio Agrícola de Prudente, admite que tudo será feito em 73, para dar continuidade ao processo de orientação. O planejamento agrícola já elaborado no início do ano, reunirá, por força dos dispositivos legais, todo pessoal da Escola, a fim de avaliar a execução dos trabalhos desenvolvidos durante o ano-letivo.

Explicou ainda, que a avaliação do Ensino Técnico e da capacidade de cada aluno, é uma forma de realmentar a atividade técnica na Escola, adiantando a sua formação e a sua

ardua no campo, em todos os rincões de nosso país. Isso possibilitaria a interpretação do que realmente ocorre num estabelecimento agrícola, com vistas à melhoria do processo Ensino-aprendizagem. Para 1973, o Colégio Técnico Agrícola de Presidente Prudente espera formar mais técnicos competentes e à altura de uma luta

LAVANDÉRIA AUTOMÁTICA
Rua Rev. Coriolano, 2013
— FONE 3092 —
Lava-se em apenas 2 horas.

Prefeitura Municipal de Pres. Prudente

COMISSÃO MUNICIPAL DE COMPRAS

EDITAL DE TOMADA DE PREÇOS N.º 022/73

Acha-se aberto na Comissão Municipal de Compras da Prefeitura Municipal de Pres. Prudente o Edital de Tomada de Preços n.º 022/73 C.M.C., para contratação de:

- MAO DE OBRA DE PINTOR PARA EXECUÇÃO DE SERVIÇOS NO GRUPO ESCOLAR DO JARDIM GUANABARA, CONFORME ABAIXO:
- 810 — m2. de massa corrida
 - 1.155 — m2. de latex
 - 566 — m2. de pintura a óleo
 - 170 — m2. de óleo o grafite (vitros)
 - 110 — m2. de óleo (portas)
 - 036 — m2. de óleo (beral)
 - 380 — m2. de óleo (rodapé)
 - 645 — m2. de caliação

As propostas deverão ser entregues na Comissão Municipal de Compras da Prefeitura Municipal de Pres. Prudente "Paço Municipal Florivaldo Leal", até o dia 26 de fevereiro de 1973 às quinze horas, em cinco vias.

Informações suplementares serão fornecidas na C.M.C. durante o expediente normal de trabalho.

As propostas serão abertas e classificadas dia 27 de fevereiro de 1973, às quinze horas.

Pres. Prudente 15 de fevereiro de 1973.
BOLIVAR OLIVEIRO RODRIGUES — P. C. M. C.
Publicado e registrado na Comissão de Compras. Aos 15 dias, do mes de 02 de 1973.

Secretaria da Educação
Coordenadoria do Ensino Técnico
Diretoria do Ensino Agrícola
dependência: — COLEGIO TECNICO AGRICOLA ESTADUAL DE PRES. PRUDENTE

"EDITAL"

Em decorrência do novo currículo, publicado no Diário Oficial de 1.º de fevereiro de 1973, acham-se abertas no COLEGIO TECNICO AGRICOLA ESTADUAL DE PRES. PRUDENTE, as inscrições para aulas excedentes das seguintes disciplinas:

- INGLES
- EDUCAÇÃO ARTÍSTICA
- CIÊNCIAS FÍSICO-QUÍMICA
- CIÊNCIAS BIOLÓGICAS (Biologia)
- PROGRAMA DE SAÚDE

As inscrições deverão ser feitas na secretaria do Colégio, sito à Rodovia Raposo Tavares, km 561, no horário das 8,00 às 11,00 e das 13,00 às 17,00 horas impreterivelmente até às 17 horas do dia 19-2-73.

CTAE de Pres. Prudente, 15 de fevereiro de 1973.

ALDÁCIR JOSE RAUEN — Diretor responsável

O IMPARCIAL

EDITORA "IMPRESA" LTDA.
CGC MF. 55.347.520

Diretor-Presidente — ROBERTO SANTOS
Diretor-Responsável — MARIO PERETTI
Diretor de Redação — ADELMO S. R. VANALLI

REDATORES:
José Vinícius Barbosa da Silveira
Altino Correia
Rafael Descio Filho
Dr. Francisco Cunha

REDAÇÃO — OFICINA E CLICHERIA
Rua Siqueira Campos, 602 (térreo) Cx. Postal, 316
Fones: 3-2540 e 3-2351 — Pres. Prudente

representado em todo o Brasil pelo
CONSÓRCIO BRASILEIRO DE IMPRENSA

S. PAULO — Rua Senador Feijó, 161 — 6.º andar
Fones: 37-3728 e 36-4909
RIO-GB. — Av. 13 de Maio, 45 — 16.º andar
conjunto 1603 — Fone: 222-3279

AS ATIVIDADES DO PREFEITO

★ O senhor Juarez Nobre, presidente do Aero Clube, colocou à disposição do titular do Parque Industrial, Walter Roque Trevisan, um avião para uma vistoria aérea do estado das estradas municipais, especialmente aquelas mais prejudicadas pelas últimas chuvas. Por ora, as máquinas da Prefeitura tem procurado realizar serviços de recuperação nas vias prioritárias de escoamento.

★ A Coordenação Estadual da Fundação Mobral está enviando convocação aos municípios brasileiros para a assinatura de convênios, destinados aos programas de alfabetização funcional. A meta do Mobral neste primeiro semestre é a matrícula de 227.700 alunos. No período de 28 de fevereiro a 15 de março, o prefeito Walter Lemes Soares, ou um dos seus assessores, devidamente credenciado, estará assinando o convênio, na capital do estado.

★ O engenheiro dr. Fernando Pereira da Silva já aceitou convite do prefeito Walter L. Soares para coordenar o grupo de trabalho que estará, proximamente, no Rio de Janeiro, afim de dar continuidade aos entendimentos preliminares mantidos nesta cidade com diretores do CORTUME Carioca, visando a implantação de uma seção da importante indústria em P. Prudente. No rol dos cidadãos que se dispuseram a prestigiar a iniciativa acham-se inscritas 48 figuras representativas de Pres. Prudente. Aguarda o dr. Fernando Pereira da Silva tão somente o regresso do chefe do executivo para as diretrizes finais em torno das demarques já iniciadas.

★ Numa demonstração de confiança plena na atual administração, atendendo às instigações feitas pela Procuradoria Jurídica, já inúmeros contribuintes, com os impostos em atraso, tem comparecido aos guichês da prefeitura municipal, buscando a legalização dos seus tributos. O prazo de cinco dias dado pelo executivo, findo o qual a dívida será cobrada judicialmente, acrescida dos juros e correção monetária tem sido fator favorável na regularização desse expediente junto aos devedores do erário público. A informação foi prestada à assessoria de imprensa pelo dr. Stanley Zaina.

★ Por determinação do prefeito municipal o dr. Stanley Zaina estabeleceu contacto telefônico com o sr. Neri Marques, diretor-superintendente da Vacchi S.A. importante indústria de couro sediada em Sapucaia-Sul, no Rio Grande do Sul. O telefonema foi feito complementando entrevista já havida nesse sentido, através do chefe do executivo e o sr. Alberto Comparin, assessor de diretoria daquela empresa.

★ Pelo telefone, o prefeito Walter Lemes Soares fez recomendações ao mentor Walter Trevisan, solicitando, neste fim de semana, uma concentração de esforços no sentido de que seja realizado um "mutirão" de limpeza, a começar pelas ruas principais da cidade. Recomendou o aproveitamento máximo dos servidores lotados naquele setor, para que aquela medida seja executada em regime prioritário.

★ Tendo a Empresa Brasileira de Correios e Telegrafos obtido do governo federal a medida de proibição de que haja nos municípios brasileiros, nomes de vias públicas em duplicata — visando a funcionalidade e dinamização daquele órgão — a lançadora da prefeitura municipal de Pres. Prudente já está procedendo a um levantamento de nomes de ruas, afim de que o assunto seja levado ao Chefe do Executivo, e as medidas possam ser tomadas no sentido do cumprimento daquelas instruções.

COMPANHIA PAULISTA DE SEGUROS
Confie seu Seguro a um Símbolo de Tradição
MATRIZ: RUA LIBERO BADARO 158 - S. PAULO
ESCRITÓRIO REGIONAL DE PRES. PRUDENTE:
RANGEL S. ALVES
RUA JOAQUIM NABUCO, 492 - FONE 3-3762

nos bastidores

GERALDO SOLLER



VEJAM os leitores que sorriso maravilhoso, o de dona Nina! É o sorriso de uma mulher octogenária quase, que hoje recebe os abraços do mundo de gente que ela alfabetizou, além do carinho de seu filho Izidoro Goes Brandão, nora e netos. — A ilustre senhora divide com a saudosa dona Yayá o pioneirismo da educação primária em Presidente Prudente. Com orgulho, dizemos: — foi a nossa professora no grupo escolar Adolpho Arruda Mello. Mas, afinal, porque tanto entusiasmo em torno de dona Nina? Porque neste 15 de fevereiro, ela o lhe mais um natalício. Que o bom Deus a preste muitos e muitos anos conosco. Para que lhe ofereçamos sempre, um preito de amor, de muito amor...

MARINHO ARTONI já deve estar com planos prontos para fazer andar a nossa C.C.E. Até mesmo podemos afirmar que, em março a representação prudentina nos Jogos do Troféu Bandeirantes será de primeira. Assim o desejamos.

O apoio do prefeito Walter Lemes Soares é tén.

JORNAIS noticiando descontentamento da maioria dos clubes sociais-recreativos da Baixada Santista, face "a cobrança indiscriminada de direitos autorais" que vêm sendo efetivada pelo SDDA (Serviço de Defesa do Direito Autoral) e pela SICAM (Sociedade Independente de Autores e Compositores Musicais). E como aqui nestes pagos temos ouvido queixas similares seria bom que se aproveitasse o embalo para aderir. Afinal, se existe algo errado, deve-se corrigir.

HOJE, em Campinas, os integrantes da equipe mirim da "Prudentina" terão o seu primeiro jogo pelo campeonato inter-clubes, categoria mirim, do D.E.F.E.

E será contra a SE. Palmeiras. Sucesso à garotada do Uruba. É o que desejamos.

DOS ARQUIVOS do colunista: — a 17 de fevereiro de 1960 — completando pois 13 anos no sábado vindouro — era fundada em Presidente Prudente a firma K. YAMAMOTO & CIA. LTDA., com sede na rua Quintino Bocaiuva, 812 a 818. Um registro que "O Imparcial" não poderia deixar de fazer.



NESTE DIA, em 1968, conseguimos ZYR-84 levar ao ar como gerente da primeira audição do programa "O ESCARAMUÇA", que conosco ficou até 30 de junho de 1970. Portanto, cinco anos são

passados, e o programa aí está, liderando audiência, e contribuindo para divulgar as coisas boas (e más, também) — aqui da terra. É hoje seu titular, Ubaldo Gomes Correa. Que o comando com muita categoria diga-se de passagem.

CRIANÇAS de 0 a 6 anos de idade, da zona rural, segundo comunicado que faz o dr. Milton Pinto de Almeida Castro, médico-chefe do C.S.I., receberão imunização múltipla, de 24 a 28 de fevereiro; e as crianças, na mesma faixa de idade, da zona urbana, receberão essas vacinas a partir de 2.a feira, dia 19 até 23 de fevereiro. Os pais devem colaborar.

DEPUTADO Manoel Severo Lins dizendo que propora, proximamente, na Assembléia Legislativa, a tentativa junto à Secretaria do Turismo, do registro do San Fernando — clube de campo. Acredito que a medida poderá trazer benefícios futuros à entidade.

PREFEITO Walter Lemes Soares credenciou o dr. Fernando Pereira da Silva para organizar Comissão de Trabalho a fim de deliberar sobre a vinda do Curtume Carioca, para Presidente Prudente. E o conhecido engenheiro está iniciando uma série de contactos nesse sentido.

INCLUIMOS mais um cidadão no rol dos nossos amigos: — o simpático e prestativo Anatoli Lebedenco. O moço vem de Marília, e atua nesta região, como engenheiro agrônomo que é, no Departamento Técnico da CIBA — GEIGY QUÍMICA, S.A. Casado, com 2 filhas, reside na rua Botucatu. Foi um prazer conhecer Anatoli, através Alexandre Lebedenco.

IREMOS levar hoje, dia 15, às 20 horas, na Igreja N.S. do Carmo, um cordial abraço ao advogado e ex-colega de rádio, Jurandir de Souza Freire. É que o "Jura" leva ao altar neste dia, a jovem Juraci, fazendo-a sua esposa, segundo as leis, e o Sacramento do Matrimônio. Que a vida de ambos seja repleta de bênçãos e doação mútua.

NELSON Porto Alegre aproveitando-se (e faz ele muito bem) do arquivo do colunista. Apresentou requerimento na edilidade felicitando a firma "Irmãos Olivetti & Cia. Ltda", pelo seu 8.º ano de fundação. Recentemente, Altino Correia mandava para as "Folhas" um resumo das atividades da "Fundição Olivetti" contando as proezas dessa pequena indústria.

"DAMA DE COPAS E O REI DE CUBA", próxima peça do nosso Timochenco Wehbi já está em fase de lançamento. Narra o drama de duas amarguradas em seus últimos lances para encontrar lugar num mundo hostil. A produção será do "Grupo Três", formado pelos veteranos Yolanda Cardoso, Ruthnea de Moraes e João José Pompeo. Oxalá tenhamos a chance de ver mais esse texto do prudentino Timochenco Wehbi.

BANCO DO ESTADO de São Paulo S.A., vai entrar no campo dos investimentos, uma vez que adquiriu a carta patente de uma Corretora de Valores. Deverá dessa forma concorrer seriamente com os bancos particulares, criando poupanças de médicos e pequenos investidores. Uma de suas especializações serão os "bônus rotativos do Estado de São Paulo".

AINDA dos nossos arquivos: a 17 de fevereiro de 1950 — completando pois 23 anos no sábado vindouro — era fundada em Presidente Prudente a empresa "BRASIMAC, S.A. — ELETTRO-DOMESTICOS". Hoje com rede de lojas superior a 23, em São Paulo e Mato Grosso. Os irmãos Ignacio e José Fernandes, na modestia em que aprenderam a viver, por certo nem tem a preocupação de contar os anos. Porque no mundo dos negócios o tempo não conta. Conta o trabalho que dignifica.

PARABENS à Adriana, filha do dr. José Monteiro de Barros, da CEESP, e dona Laurá, que coíne amanhã seu 5.º ano de vida. O bolo será na Siqueira Campos, 85.

RETORNO do prefeito Walter Lemes Soares, após a audiência com o governador Laudo Nettel, é esperado para hoje. Com muitas novidades para Presidente Prudente.

SABADO próximo os devotos de N.S. Lourdes poderão orar na gruta da Santa no Asilo Vicentino. A inauguração da gruta se dava a 17 de fevereiro de 1957.

DR. ALVINO Gomes Teixeira é nome de rua em Presidente Prudente. Era engenheiro, e deu muito pela nossa cidade. Hoje, 16, registra-se o 10.º aniversário de sua morte.

ROMEU CIABATARI Júnior prometendo que até o fim do segundo semestre vai entregar à cidade, na Maffei, a sua moderníssima loja-ótica.

ZE BATATA responsável pelos transmissores da Radio Comercial, terá hoje um dia muito alegre. É o 5.º aniversário da bonita Claudia Regina. Bonita por muitas razões. A principal delas: — é nossa afilhada.

ADESOES ao banquete em homenagem ao dr. Ceravolo pelos seus 50 anos de medicina continuam crescendo. Já prevemos mais de 500 pessoas no TCPP, a 15 de março.

CAPTAÇÃO direta das imagens da TV-Globo (com ou sem SERTEP) poderá ser uma realidade em 1973. É notícia de bastidores por enquanto. Mas será confirmada.

CUMPRIMENTOS à professora Amelia Giglio F. Amorim, esposa de Claudimir Bobato Amorim pelo transcurso hoje (16) de mais um ano de vida. É neta do pioneiro João Giglio.

ULTIMA: — Professoras do Grupo Escolar "Marrey Júnior" vão pedir ao prefeito que o asfalto da rua Coronel Albino chegue até as proximidades daquele educandário. Está parado há duas quadras aquém. E já não só o elemento.

EDITAL DE NOTIFICAÇÃO DO REU ILZO DOS SANTOS, COM O PRAZO DE 20 DIAS

O Doutor Miguel José Nader, Juiz de Direito da Segunda Vara desta cidade e comarca de Presidente Prudente, Estado de São Paulo, etc.

FAZ SABER a ILZO DOS SANTOS, brasileiro, solteiro, natural de Brumado, Estado da Bahia, filho de Maria Rosa dos Santos, nascido aos 17 de fevereiro de 1944, lavrador, de cor parda, residente no Bairro do Benfica, Presidente Bernardes, que no processo criminal que lhe move a Justiça Pública, como incurso nas sanções do art. 129 "caput" e c. art. 25, do Código Penal, e que por sentença desta data, foi condenado a quinze dias de prisão simples, bem como ao pagamento das custas do processo, como incurso no art. 21 da lei das Contravenções Penais, foi designado o próximo dia 3 de abril do ano corrente, às 15 horas, para a realização da audiência admonitória do "sursis" — que lhe foi concedido, pelo prazo de dois anos. Por este edital, expedido com prazo de 20 dias, fica o mesmo notificado a comparecer perante este Juízo, no dia e hora referidos acima, no edifício do Fórum, sito à Av. Cel. Marcondes, 1.394, para a realização da audiência de advertência. Para que não alegue ignorância foi expedido o presente, que será publicado e afixado na forma da lei.

Presidente Prudente, 13 de fevereiro de 1973. Eu, (a) Vitorio Rinaldi, escrevente autorizado, subscrevi.

O JUIZ DE DIREITO (a) MIGUEL JOSE NADER.

EDITAL DE CITAÇÃO, COM O PRAZO DE 30 DIAS

O Doutor Miguel José Nader, Juiz de Direito da Segunda Vara da comarca de Presidente Prudente, Estado de São Paulo, etc.

FAZ SABER a viúva meeira ANNA SMERDEL, bem como aos seus eventuais herdeiros e de Antonio Cardoso, que por este Juízo e cartório do 2.º ofício tramitam os termos do inventário de bens com que faleceu Antonio Cardoso, aberto e requerimento da cessionária Zulmira de Almeida Costa, e por este edital, expedido com o prazo de 30 dias, ficam citados para, no prazo de cinco dias e por intermédio de advogado legalmente habilitado e constituído, falarem sobre as declarações preliminares prestadas pela inventariante, assim como para acompanharem o processo em todos os seus termos, atos e incidentes, até final partilha e sua homologação, tudo sob as penas da lei. E para que de futuro não aleguem ignorância, foi expedido o presente que será publicado e afixado na forma da lei. Presidente Prudente, 7 de fevereiro de 1973. Eu (a) Vitorio Rinaldi — escrevente autorizado, datilografei e subscrevi.

O JUIZ DE DIREITO (a) MIGUEL JOSE NADER Conferir com o original, dou fé. data supra.

16 e 18.02.73

ABANDONO DE EMPREGO

Rosa Yochiu Nakazato fir eldade ter abandonado má estabelecida a avenida o emprego (em falta desde Cel. Marcondes, n.º 601 o dia 15 de janeiro de 1973) nesta cidade de Presiden Para maior clareza firmo te Prudente, declara para a presente declaração todos os fins de direito que a Sra. Estelita de Araujo Lima portador da Carteira Profissional n.º 70606, s.º 222.a, residente nesta

ORAÇÃO AO DIVINO ESPIRITO SANTO

Espirito Santo, Tu que me esclareces em tudo que ilumina todos os caminhos para que eu atinja meu ideal Tu que me dás o dom Divino de perdão e esquecer o mal que me fazem: que em todos os instantes de minha vida estas comigo quefo neste curto dialogo agradecer-te por tudo e con firmar uma vez mais que não quero separar-me de Ti. Por maior que seja a ilusão material, não será o mínimo da vontade que sinto, de um dia estar contigo e todos os meus irmãos, na gloria perpetua.

Agradeço-te uma vez mais.

(A pessoa deverá fazer esta oração 3 dias seguido sem fazer o pedido. Dentro de 3 dias será alcançada a graça, por mais difícil que seja).

Publicar assim que receber a graça.

3. 0. 0.

CASA DE SAUDE DR. UCHIDA

CLÍNICA E CIRURGIA DAS MOLESTIAS DO

Aparelho digestivo — Gastrofotografia

Fibrosocopia

COM BIOPSIA E CITOLOGIA DIRIGIDAS.

AV MANOEL GOULART, N.º 502

FONE: 3-3450 — PRESIDENTE PRUDENTE

DR. EDVAR GALVÃO

GINECOLOGISTA
EXAME PREVENTIVO DO CANCER
GINECOLÓGICO

Rua: Dr Gurgel, 92 — Fone: 3-2652

COMUNICADO

Dr. Pedro Carlos

Especialista em doenças do aparelho digestivo estomago — figado — vias biliares — pâncreas intestinos — diabetes — hemorroidas — magreza — obesidade está atendendo à rua Marechal Floriano Peixoto, 316 — das 8h00 às 12h00 e das 14h00 às 18h00

HOSPITAL E MATERNIDADE S. SEBASTIAO

CIRURGIÃO PLÁSTICO

DR. HISUKE OHIRA

ATENDE EM SEU CONSULTÓRIO A RUA DR. GURGEL, 92 — 1.º ANDAR — FONE: 3-5275 (DAS 14H00 às 18H00) PRESIDENTE PRUDENTE

DR. KATUI WATANABE

CIRURGIA DENTARIA
RAIO X — DENTADURA IMEDIATA
CIRURGIA BUCAL

CLÍNICA DIURNA E NOTURNA
(ATENDE-SE COM HORA MARCADA)

HORARIO: — das 8 às 12h00 e das 14 às 18h00

A NOITE: — das 19h30 às 22h00

RUA DR. GURGEL, 600 — FONE: 3-4411
C.R.O.S.P — 4294

DR. ALVARO F. ABEGÃO

CRM 10 314

Ouvidos - Nariz - Garganta

Cirurgia da Surdez

Audiometrias-Testes de audição — Tratamento de Labirintite-Secção de Fisioterapia — Ondas Curtas-Infra-Vermelho Corrente Galvânica e Farádica.

TRATAMENTO DA PARALISIA FACIAL

Atenderá a rua dr. Gurgel, 629 — Fone: 3-2020,

a partir do dia 7 de março de 1973.

Residência: R. Piratininga, 87 — Fone: 3-3608

Presidente Prudente

URGENTE

É O TRANSPORTE DE CARGA E ENCOMENDAS QUE ESTAMOS REALIZANDO DE DOMICILIO A DOMICILIO, ENTRE NOSSAS AGENCIAS

ENTRE CAMPO GRANDE, DOURADOS, PONTA PORÁ, PRESIDENTE PRUDENTE E S. PAULO, CRIAMOS LINHA ESPECIAL COM CARROS PROPRIOS, PARTINDO DIARIAMENTE DAS PRAÇAS ACIMA, ONDE POSSUIMOS MODERNOS METODOS DE COMUNICAÇÃO COMO TELEX E RADIO-AMADOR.

A sua encomenda conosco nunca fica no

meio do caminho!

VIAÇÃO MOTTA LTDA.

RUA ANTONIO RODRIGUES, 1024 — FONE: 3-2073

PRESIDENTE PRUDENTE

sociedade em tópicos

BARBOSA DA SILVEIRA



DOMINGO, no programa "Os Ouvintes querem ouvi-lo", a partir das 11,30 horas, através da Rádio Comercial, estaremos entrevistando Paschoal Diniz Navarro, figura de proa de nossa cidade. Terá muita coisa para contar aos ouvintes.

—(★)—

O CONSERVATORIO musical "Maestro Julião" esta informando os alunos que no dia 20 de fevereiro serão realizados os exames de matérias complementares com início às 13 horas e no dia 26, piano e harmônica, no mesmo horário, referente a segunda chamada e segunda chamada. Os alunos devem perder.

—(★)—

OSVALDO Athia Filho, Osvaldinho, ingressou na Faculdade de Medicina de Sorocaba, e desejamos que seja um curso, sendo no futuro grande médico. Nossos cumprimentos extensivos aos seus pais e familiares que estão orgulhosos.

—(★)—

AS DUAS últimas brincadeiras no Corinthians serão, amanhã sábado, 17, e no próximo sábado dia 24, e conforme já informamos serão definitivamente encerradas as atividades sociais, pois infelizmente a diretoria teve boa vontade, mas não foi correspondida e muitos problemas estão surgindo, devendo ser cortado o mal pela raiz.

—(★)—

ANIVERSARIAM hoje José de Castro Cerqueira, Domingos Medina Júnior, Solange Aparecida Lisboa residente em Rancharia, Wanderley Junker Martins, Marilda Almeida, João Tavares Pimentel, Amphilophio de Oliveira, residente em Martinópolis, e aniversário de casamento de Domingos Medina e Rabel B. de Oliveira Medina.

—(★)—

EM outro local desta edição uma nota sobre conferências na Igreja Metodista, com início hoje dentro dos festejos do cinquentenário daquele templo.

—(★)—

AMANHÃ às 17 horas será a solenidade de inauguração do primeiro pavilhão da APAE — Associação de Pais e Amigos dos Excepcionais de Presidente Prudente, devendo estar presentes diretores, conselheiros, pais dos alunos, amigos da entidade.

—(★)—

AMANHÃ, mais uma brincadeira dançante na Prudentina, a partir das 23 horas, com o conjunto "NEW-SOUND", devendo novamente o salão ficar superlotado. E domingo mais um almoço-família a partir das 12 horas, e os interessados precisam reservar até amanhã, sábado, às 17 horas.

—(★)—

HOJE às 20,30 horas, na sede da Associação Comercial e Industrial a solenidade de posse da diretoria do Corinthians, devendo comparecer diretores, conselheiros, associados e convidados.

—(★)—

FOI muito bom o encontro entre a diretoria clínica da Santa Casa e uma comissão de vereadores segunda-feira última, na Câmara Municipal. Diversos pontos foram colocados no seu devido lugar, e os vereadores também vão dar seu apoio incondicional ao Hospital de Base.

REGISTRAMOS para amanhã os natalícios de Juana Jose de Oliveira, Silvia Maria Kusan, Miguel Di Colla, Mary de Amélia Tarabay, Maria de Lourdes Amorim, Maria das Graças de Souza, Iracema Martins Marrey, Sueli Nagae, filha de Mitsuo Nagae e da sra. Luiza Nagae suko Nagae, completando 9 anos de idade, Gislaiane Valentim de Castro, filha de Neison de Castro Spontoni e da Senhora Ana Valentim de Castro, completando 11 anos de idade, e aniversário de casamento dos seguintes casais Milton Vieira de Mello-Gedaluza Velaz de Melo; Arlindo Gomes de Andrade-Therezinha M. Lacerda Andrade; Manoel Ferreira Andrade-Maria Dizolina Andrade. Também aniversaria amanhã, Milton Júnior, filho de Milton José Bissoli.

—(★)—

QUERMESSES na Vila Maristela, na Capela Senhor Bom Jesus de Pirapora, no Espigão com renda para a Capela São José, no Clube Nissei em Presidente Bernardes. E amanhã terá início quermesse na Igreja São José, que fica à Rua Ruy Barbosa, e o Padre João do Rio espera que os paroquianos participem.

—(★)—

MARIO Hiray essa figura que todos admiram e que podemos chamar o Mago da Fotografia, hoje está fazendo 36 anos de Pres. Prudente, pois aqui aportou no dia 16 de fevereiro de 1937, se integrando perfeitamente, colaborando com o progresso da cidade. Nossos cumprimentos



—(★)—

ONTEM completou seis anos de idade, o garoto Luiz Carlos Viana, recebendo os parabens dos amiguinhos e dos familiares, cercado pelo carinho de seus pais.

—(★)—

DEZOITO anos de idade, portanto a maioria de esta completando hoje Maria Ivete Calderan, filha de José Calderan, e da senhora Natália Calderan. A noite, haverá recepção, quando recebera as homenagens dos familiares e dos amigos. Nossos parabens e muitas felicidades.

—(★)—

O CLUBE dos gerentes de Bancos de Pres. Prudente, vai realizar um jantar hoje às 20,30 hs. no Tennis Clube, e na oportunidade serão homenageados, Vicente Paulozzi, Genésio que era da agência do União Comrcial e Florivaldo da Silva, do Banco do Brasil, que foi transferido para Sorocaba. Nós ficamos agradecidos pelo convite de Arehy Silva para participarmos do jantar se for possível, estaremos presentes.

—(★)—

NA PROXIMA segunda-feira tem início as aulas na Faculdade de Filosofia, da Instituição Toledo de Ensino, e assim sendo, estaremos atendendo tanto no jornal como da Radio Comercial, a partir das 13 horas.

—(★)—

TODOS os formados da cidade e região pela Faculdade de Filosofia de Dracena, deverão comparecer amanhã, sábado, naquele estabelecimento para assinar os diplomas, abreviando o envio para o registro.

A CARROCERIA É SUA CASA.



Ele fez sua "moradia" numa velha carroceria abandonada na Rua Sergipe, esquina com Quintino Bocauiva. Faz 25 dias que está ali e como obediência ao que diz aquela musiquinha "Daqui não saio, daqui ninguém me tira", explica que a "casa" é sua e ninguém manda nela.

Ambulâncias da assistência social e radio prutinha já tentaram levá-lo a um recolhimento melhor, inclusive com banhos e alimentos, mas ele contesta. "Se quiserem levar-me para um hospital, eu aceito. Senão, não adianta pedir".

O que acontece com este indigente, é que onde está, recebe alimentos diariamente das famílias que residem nas proximidades. Agua, cigarros e outros ingredientes que pede, sempre lhe chegam às mãos e ele se acomodou. Exposto ao sol, chuvas, e curiosidade popular, prefere ficar ali, a ser levado a um albergue, ou instituição caritativa, onde poderia receber inclusive tratamento. Negócio é tirá-lo na marra de lá, gente...

NR.: A matéria em foco, foi elaborada para a edição de domingo, porém, por ordem técnica, é inserida hoje. Estamos sabendo que o referido elemento já recebeu a devida assistência, mesmo a contragosto.

VESTIU-SE DE RAINHA E CAIU NO BARRO

VALDERI DOS SANTOS

Ela saiu de "rainha" e disse que ia de batuque. Aos gritos de "paz, irmão" e "quem tor da banda me acompanhe", martelava seu triângulo, seguida por dezenas de meninos da rua. Os adultos também gostaram e entraram na ginga, ao som do instrumento e voz festiva de D. Raimunda das Dores. Eram 18 horas de terça-feira e o cordão improvisado, seguiu pelas ruas de V. Iti. Ao triângulo da folião, foram acrescentados outros instrumentos, como latas velhas, caixas de madeiras e colheres.

D. Raimunda das Dores esclareceu que estava ensaiando para o carnaval deste ano e que vai por pra quebrar, com a turma vizinha do barraco. Seus 46 anos, não lhe impedem de saracotear no barro de sua rua, ou no asfalto do centro. "Eu quero é viver, no requebro do samba de Martinho, batendo forte meu tamambo", dizia as ceceias de curiosos, plateia sem palmas. Os "cobras" da "banda", de uniformes cor de chão, mandavam o som em desentorno, mas o que D. Raimunda queria mesmo era barulho, para mostrar sua ginga da grande.

Requebros, saracoteios, pulos em ênfase, bailado maluco, bonito, graça sem graça, samba sem palmas. Nega veia da maloca, "nasceu gingando", como diz ela. Passa fome, mas não passa longe da folia. Tem 5 filhos e leva todos pra rua, nos folguedos de Momo. Dorinho, o mais velho, já canta o "Batuque na Cozinha" e dança. A mãe é a mestra e enche a boca quando diz que seu quinteto vai dar o que falar ainda, que vai ser samba puro, samba de Martinho. Não tem marido em casa e diz porque: "ele não gostava de batuque e o mandei de volta pra casa dos pais". Boa lavadeira, faz sabão e pamonha. Não toma banho, justificando que nasceu na sujeira e dela não sai.

19,15 horas. A plateia aumenta e ela, mostrando ser boa no requebro, forte no físico, continuava na rua. Alguns garotos da "banda" já haviam desistido e até o moço do apito. "Quem quiser sambar comigo, tem de ser macho", gritava D. Raimundo, chamando os desistentes de "pamonhas". E seu gingado prosseguia. Sua voz rouca, soltando canções de Martinho. Seus braços ósseos, dançando em evoluções rápidas, mecânicas. As sandalias de madeira, com tiras de sola, aguentando o pisoteado bom. 19,45 horas. Tempo marcado. Exato. O êxtase maior de D. Raimunda das Dores. "Viva o samba, Martinho e a nega", foi sua última frase de guerra. Parou de repente. Soltou o triângulo. Olhou a plateia. Ouvia algumas palmas. Sorriu feliz. E caiu, num baque seco, contra o barro da rua.

Um café forte feito pelas vizinhas. Sumo de limão e alho. Casca de ovo. E D. Raimunda das Dores voltou a si, já no seu barraco de troncos.

— Ué... o samba já se acabou, gente?...

Antes

Depois

Das microlentes de contato, das

ÓTICAS CIABATARI.

Rua Dr. Gurgel, 310

Último lançamento na Alemanha neste mês de fevereiro.

REINALDO TADEU CIABATARI

contactólogo

E AGORA QUAL

VOCÊ PREFERE!

Supersafra 72/73. Plante o novo Brasil. Plante que a Massey Ferguson também garante.

COREMA
Comercio e Representações de Maquinas.



Avenida Brasil, 767
Pres. Prudente - S. Paulo.
(Revendedor Exclusivo)

Meses atrás Você ouviu. Você viu. Você leu esta frase: Plante que o Governo Garante.

E o resultado foi uma safra excepcional, que Você plantou e o Governo garantiu.

Safra excepcional para a qual contribuímos com mais da metade das máquinas agrícolas que o Brasil utilizou!

Já há um novo Brasil industrial, um novo Brasil exportador, um novo Brasil à sua volta.

O novo Brasil agrícola, com supersafra 72/73, depende de Você, depende do Governo, depende também de nós.

A garantia do Governo está no crédito rural, na comercialização assegurada e nos preços mínimos compensadores.

A nossa garantia está no fornecimento de tratores de rodas e de esteiras, implementos e colheadeiras motorizadas, nas quantidades que Você quiser, que o Brasil precisar. Garantimos.

Massey-Ferguson do Brasil S.A.

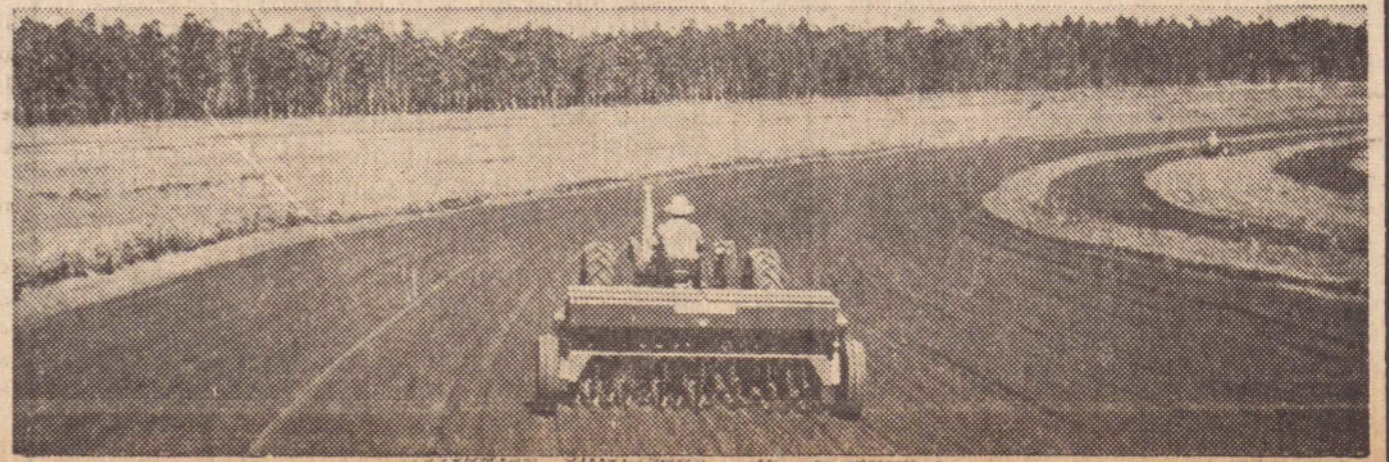

Cargas e Encomendas ?

É COM

TRANSPINHOS — Transportes Rodoviários Ltda.

Servindo a Alta Sorocabana e Sul de Mato Grosso com eficiência — maior rapidez nas entregas.



SÃO PAULO
Rua do Lucas — 163 — BRAS
TELEFONE — 227 — 5123

PRES. PRUDENTE
Rua Antonio Rodrigues — 413
Telefone: 3-4568

DOURADOS — MT.
Rua Joaquim T. Alves, 917
Dourados — MT.

Utilize nossos serviços e comprove

EDITAL

O Doutor Luiz Elias Tambara, Juiz de Direito da 3.a Vara de Presidente Prudente, Estado de São Paulo, etc..

FAZ SABER — a todos quantos o presente edital virem, dele conhecimento tiverem ou interessar possa, que no dia 12 de março p. futuro, às 13 horas a porta do Edifício do Fórum, o sr. Carlos Ortolan Chagas, devidamente autorizado por este Juízo, venderá a quem maior lance oferecer os bens penhorados no executivo fiscal que a Fazenda do Estado promove contra Donília Rosa dos Santos, para a cobrança da quantia de Cr\$ 20,00, sendo que foram penhorados para garantia desse débito um aparelho de televisão marca Harel, modelo AT-1-5, a chassi 2208, avaliado pela importância de Cr\$ 600,00 — E para que chegue ao conhecimento de todos e ninguém possa alegar ignorância é expedido o presente edital, que será afixado e publicado na forma da Lei. Dado e passado nesta cidade de Presidente Prudente em 12 de fevereiro de 1973. — Eu, Escrevente Aut. subscrevi.

JUIZ DE DIREITO DA 3.a VARA LUIZ ELIAS TAMBARA

O IMPARCIAL NO AMADORISMO

Mini Copa

A L.P.F., fornece a relação das equipes amadoras que têm presença garantida na Mini-Copa — 1.a Taça da Alta Sorocabana. Municipal FC de Pres. Epitácio EC Bancários — Santo Anastácio EC Juventude — Alfredo Marcondes Indio FC — Ribeirão dos Índios AA Bernardense — Pres. Bernardes Emilianópolis FC — Vila Emilia Paulista FC — Alvares Machado Martins FC — Martinópolis CA Indianense — Indiana SE Palmeiras — Regente Feijó EC Espigão — Espigão EC Corinthians e Fluminense — Pirapozinho Faculdade de Economia — Pres. Prudente

Jogadores Escolhidos

O chefe do Departamento de Futebol do Corinthians PP, Sr. Osvaldo Silva, a pedido do presidente Arthur Boigues, relacionou 11 jogadores do nosso campeonato amador que deverão treinar no Corinthians, sob o comando do próprio Nestor Alves da Silva, técnico do alvi negro. São os seguintes os escolhidos: Carlos, Cilinho, Chibiu e Mourão do America do Jardim Paulista. Café do Rio 400 — Helinho do Pres. Prudente — Física e Polidor do Paulista de Alvares Machado — Dião, do Sta. Helena — Pelezinho do Leal AC e Luizinho do G.E. P. Prudente

Amistoso sábado

Trataram um jogo amistoso para o próximo sábado no Estádio Municipal as 16 horas as equipes do Real Sociedade do DERAC. Na equipe do Real destacam-se as figuras dos veteranos, Luiz Miguel, Nivaldo, Fernandinho e outros bons valores. No DERAC, equipe representativa do Departamento de Estradas de Rodagem, desfilarão: Mario Cazaroti, Rufino, Fidelcino, Seresteiro e outros.

Campeonato Amador

Prestige o campeonato amador na sua fase final, com todos os jogos sendo disputados no Estádio Municipal, são 7 rodadas para se apurar o grande campeão. Já foram disputadas 3 rodadas e daqui para frente o campeonato vai pegar fogo. Ninguém pode perder os espetáculos

Torneio Bragantino 73

No último domingo pelo Torneio Bragantino 73, na partida semi final jogaram no Estádio do Bragantino as equipes do Bragantino e do Irmãos Romano, terminando o cotejo com a vitória do Bragantino pelo marcador de um tento a zero, gol assinalado por Paulinho. A equipe vencedora alinhou com Zezito, Dezio, Fedega, Dini e Vilela (Ze novo) Helinho e Chico, Cidinho, Irineu, Paulinho (Marinho) e Dorival. No próximo domingo no mesmo estádio jogarão a peleja final pelo torneio, as equipes do Bragantino e da Ferroviária as 15:30 horas

Bragantino reforça

Pensando no campeonato deste ano, o Bragantino procura desde já reforçar seu plantel, tendo conseguido os atletas Boia e Fogueira que defendiam a equipe do Pres. Prudente FC. O Bragantino pretende fazer grande campanha este ano, lutando pelo título.

O zelador Arão

Continua sendo motivo de comentários nos meios esportivos amadores o caso do afastamento do zelador Arão do Estádio Municipal por questão política. O ex-prefeito ao tomar conhecimento que Arão era contrário ao seu candidato, transferiu o funcionário para outra repartição, colocando outra pessoa para cuidar do estádio. Acontece que ninguém gostou da medida, havendo protesto por parte dos dirigentes da Liga, da CCE e dos próprios clubes, pois todos gostam muito do Arão pela sua dedicação para com as coisas do estádio e pela gentileza que sempre teve com todos e com o próprio público que comparece para assistir aos jogos. Vários pedidos foram feitos ao atual prefeito para que promovesse a volta de Arão ao Estádio Municipal e estamos informados que os clubes

Declaração

Pela presente, Agostinho Rodrigues, residente e domiciliado no bairro Ourinho, município de Marabá Paulista, DECLARA para os devidos fins haver perdido toda a documentação referente ao veículo marca Willys Overland, motor B2146009, de seis cilindros, ano de fabricação 1962 tipo jeep, cor cinza catredral, lotação para 5 lugares, empregado no transporte de passageiros, certificado de propriedade n.º 228146, ex pedido pela Delegacia de Polícia de Mirante do Paranapanema, em 06 de abril de 1965.

Declara, outrossim, que o referido certificado de propriedade fica sem efeito visto estar providenciando 2.a via do mesmo.

Por ser verdade, firma a presente.

Mirante do Paranapanema 08 de fevereiro de 1973

a) Agostinho Rodrigues

15-16-18/73

amadores estão preparando um abaixo assinado pedindo o retorno do dedicado zelador. Acreditamos que Walter Lemes Soares, vai entender

Vendramini

O ponteiro Vendramini, que defendeu o Corinthians de Prudente, mas que deixou o profissionalismo devido aos seus interesses particulares está jogando pelo quadro da Faculdade de Economia e jogando um bolão. O presidente Boigues, compareceu domingo de manhã ao Estádio Municipal para ver o jogo entre a Faculdade e o Vila Santa Helena e ficou encantado com o futebol de Vendramini. Todavia parece que é impossível sua volta aos Corinthians, porque Vendramini pretende deixar Pres. Prudente.

Estádio Municipal

As autoridades municipais continuam ignorando os pedidos feitos pelas emissoras de rádio da cidade pedindo a construção de alambrados e de uma cabine de rádio e imprensa. Digamos que os alambrados exigem um orçamento um tanto alto, mas, uma cabine de rádio custa uma insignificância e estamos estranhando o pouco caso do departamento de obras da Prefeitura para com um pedido tão pequeno que parte das nossas emissoras.

Dente de Leite

Jogaram no último domingo amistosamente as equipes Dente de Leite da Prudentina e do Olaria. O jogo foi disputado no campo do Sepina e servir de preparativo a ambas equipes para o campeonato deste ano. O Olaria venceu facilmente pelo marcador de 4 a 1, formando com os seguintes elementos: Adilson, Zeca, Dilsinho, Mario Clodoaldo — Milão e Sergio — Rubinho, Marco Antonio, Cidinho e Zezinho. Os gols foram marcados por Marco Antonio 2 e Clodoaldo e Zeca. A Prudentina abandonou o campo quando faltavam 15 minutos para terminar a partida.

Equipes Amadoras

As equipes amadoras podem ajudar esta coluna a divulgar as coisas do amadorismo mandando suas notícias para o nosso jornal, entregando as notas em nossa redação para coluna "O IMPARCIAL NO AMADORISMO"

Não se reuniu

Na última terça-feira, por falta de número, não se reuniu a Junta Disciplinar Desportiva da L.P.F. Todos os casos que estavam em julgamento ficaram adiados para a próxima terça-feira, quando serão também verificadas as súmulas da última rodada do turno final.

Independente

A representação do Independente que está organizando seu plantel para o campeonato deste ano vem realizando uma série de partidas amistosas buscando o aprimoramento de suas linhas. Para domingo o Independente ainda não tem nenhum compromisso e quem quiser enfrentá-lo e só telefonar para 3-2500 falar com Sergio.

Horário para domingo

O turno final do campeonato amador terá sequência no próximo domingo com a efetivação de mais 4 partidas nestes horários: 08h00 — America x Leal 10h00 — Faculdade de Economia x Rio 400 14h30 — Polícia Militar x Guarani 16h30 — Vila Santa Helena x G.D. Galles

Classificados por pontos ganhos

Antes dos jogos do próximo domingo no Estádio Municipal, é a seguinte a classificação dos concorrentes por pontos ganhos:

- 1) — Faculdade de Economia 5 pg. 2 — Guarani 4 pg. 3.º — Rio 400 — Sta. Helena — GD. Galles 3 pg. 4) — Polícia Militar — Leal e America 2 pg.

Do Cartório do Primeiro Ofício de P. Prudente SP EDITAL DE PRAÇA

O Doutor Reynaldo Antonio Vessani, Juiz de Direito da 1.a Vara desta cidade e comarca de Presidente Prudente, Estado de São Paulo, na forma da Lei, etc.

FAZ SABER — a todos quantos o presente edital virem dele conhecimento tiverem ou interessar possa, que perante este Juízo e Cartório do 1.º Ofício, se processam aos termos de um Executivo Fiscal requerido pela Fazenda do Estado contra Angelo Meneguesso, e, estando designado para praqueamento dos bens penhorados ao executado, o dia 15 (quinze) de março p.f., às 13,30 horas, a quem maior lance oferecer acima da avaliação os bens seguintes: — 2 (dois) silvicultores (bois) com mais ou menos 5 anos de idade, com marca AM na paleta, os quais se encontram em poder do próprio executado, residente no distrito de Monte Alvão, avaliados em Cr\$ 3.000,00 (tres mil cruzeiros), a razão de Cr\$ 1.500,00 (hum mil e quinhentos cruzeiros) cada um. E, para que chegue ao conhecimento de todos e ninguém possa alegar ignorância, é expedido o presente edital, com o prazo de vinte (20) dias, que será publicado e afixado na forma da lei. Dado e passado nesta cidade e comarca de Presidente Prudente, Estado de São Paulo, aos sete (07) dias do mês de fevereiro de ano de mil novecentos e setenta e tres. Eu (a) Cecilio Rufino, Escrevente autorizado, datilografei e subscrevi.

O JUIZ DE DIREITO (a) REYNALDO ANTONIO VESSANI Contere com o original Dou fé. Data supra. CECILIO RUFINO — Escrevente Autorizado

ESQUEMA Vestibulares

RUA DR. GURGEL, 847 — FONE: 3-4520 — P.P.

COMUNICADO

O ESQUEMA VESTIBULARES, em sua fase de expansão, está oferecendo oportunidade docente a recém-licenciados que queiram participar de uma sistemática de ensino inovado, para preencher o cargo de monitoria nas cadeiras de: Biologia, Geografia, Física, Química, História, Dezenho, Português e Matemática. Os interessados deverão comparecer à Rua Dr. Gurgel, 847, no horário comercial, apresentando os documentos comprobatórios, até o dia 16.02.73.

Pres. Prudente, 13 de fevereiro de 1973.

A Direção

14-15-16.02.73

Advertisement for Rod-Bel watches. Includes text: 'RELÓGIOS DE PONTO E RELÓGIOS DE VIGIA', 'GARANTIA DE 5 ANOS', 'Rod-Bel', 'EXPORTADORES PARA TODA AMÉRICA DO SUL', 'FABRICANTES DESDE 1923'. Also features the Graton logo and 'ASSISTÊNCIA TÉCNICA PERMANENTE'.

Anúncios Econômicos

VENDE-SE um transformador marca GE., 20 KW, em perfeito estado e com todos os pertences, ver e tratar à Rua Cel. Júlio Silva, 255 — Chavantes com o Sr. Narciso J. Vedovelo.

COMPRO — Kardex — Tratar à rua Coronel Albino, 1718 com o sr. Washington.

COLEGIO Cristo Rei informa que as aulas de piano e iniciação musical terão início dia 19. As matriculas já se encontram abertas no estabelecimento.

COMPRO

TELEFONE — TRATAR COM MARIA LUIZA PELO FONE: 3-2540 ou 3-2351

CARGAS - MUDANCAS - ENCOMENDAS

Advertisement for GALANTE transportes. Includes text: 'GALANTE TRANSPORTES RODOVIÁRIOS LTDA.', 'LUIZ CUNHA, 257 — FONE 3-4674', 'PRES. PRUDENTE'. Features an image of a truck.

APROVEITE MELHOR SUAS FERIAS

Advertisement for FOTOCOLOR imperial. Includes text: 'Adquira em FOTOCOLOR imperial', 'FILMES COLORIDOS e GARDE PARA SEMPRE OS MOMENTOS MAIS FELIZES DE SUA VIDA!', 'Revelações e ampliações à cores e em preto e branco.', 'Rapidez — perfeição e preços módicos', 'FOTOCOLOR IMPERIAL LTDA', 'R. Joaquim Nabuco, 729 — Fone 3-2014', 'PRESIDENTE PRUDENTE'.

Ginásio Industrial Estadual de Presidente Prudente

Secretaria de Estado dos Negócios da Educação Departamento de Ensino Técnico Rua Pedro de Oliveira, 136 — Fone, 3011 Caixa Postal, 1284

EDITAL 33

O Diretor do Ginásio Industrial Estadual de Presidente Prudente, sito à rua Pedro de Oliveira Costa, 136, em Presidente Prudente, comunica aos interessados que no período de 15 a 19 do corrente mês, encontrar-se-ão abertas as inscrições para aulas excedentes de Ciências. Pres. Prudente, 14 de fevereiro de 1973 ARI ALVES DE OLIVEIRA — DIRETOR 15 e 16.02.73

FACULDADE DE ODONTOLOGIA

A.P.E.C. COMUNICADO

Aos Cirurgiões-Dentista de Presidente Prudente e Região. A Associação Prudentina de Educação e Cultura de Presidente Prudente — APEC — sediada a rua Ribeiro de Barros, 1406, comunica que se acham abertas as inscrições para a docência de Faculdade de Odontologia a ser criada por esta Mantenedora. Os interessados poderão receber maiores informações no endereço acima ou pelo fone 3-2506. A Direção

FACULDADE DE MEDICINA

DE TERESOPOLIS — ESTADO DO RIO

144 vagas

DOCUMENTOS: 1 — 2 fotos 3x4 recentes 2 — fotocópia-Cedula de identidade autenticada 3 — comprovação conclusão do ciclo colegial

EXAME: DIA 23 DE FEVEREIRO INSCRIÇÕES: ATE 17 — FEVEREIRO AVENIDA PRESTES MAIA, 220 — SALA — 155 FONE — 35.36.09 — SÃO PAULO - CAPITAL

CONVITE DE MISSA

A FAMÍLIA DE MIYUKI YAMABE

Agradece o conforto recebido por ocasião do seu falecimento e convida para a missa de 7.º dia que será celebrada por sua alma, no dia 17 (sábado) às 19:30 horas na Paróquia de N.S. do Rosário de Fátima (Praça dos Pioneiros).

Os agradecimentos antecipados pelo comparecimento a esse ato de religião e amizade.

AGRADECIMENTO

CASAS KARAZAWA E ARMARINHOS PRESIDENTE LTDA. Agradece, sensibilizada as manifestações de pesar recebidas e convida os clientes e amigos para assistirem a missa de 7.º dia que será celebrada sábado dia 17 às 19:30 horas na Paróquia de Nossa Senhora do Rosário de Fátima (Praça dos Pioneiros) Por mais esse ato de religião e amizade, antecipadamente agradece.

Destques em 10 Toques

★ EDITOR DE ESPORTES
★ MANOEL DE FREITAS

1 - China veio

China, atleta que conta 20 anos de idade e cujo passe pertence ao Juventus da capital, chegou na última quarta-feira a Presidente Prudente, para um período de testes no Corinthians. Segundo se informa o clube da Rua Javari, poderá empréstá-lo ao mosqueteiro pelo espaço de um ano caso o craque corresponda a expectativa dos mentores corinthianos.

2 - Guaraci

O quanto zagueiro Guaraci da Portuguesa de Desportos, cedido ao Bahia por empréstimo, falando a imprensa da capital, declarou que foi injustiçado na lusa e por isso mesmo não deseja mais voltar para a equipe rubro-verde do Canindé.

3 - Toninho não virá

Falou-se com segurança que o ponteiro esqueteiro Toninho do Juventus, virá esta semana, para o Corinthians PP, tendo um emissário alvi negro viajado para a capital com a incumbência de trazê-lo, mas o craque não foi localizado e a nomeação precisa e de que o jogador, irá para o futebol da ligica.

4 - Wanderley multado

O goleiro Wanderley do São Paulo, andou fazendo algumas declarações maldosas com relação ao departamento médico do clube, tendo por essa razão sido punido pela diretoria paulina, com uma multa de 60 por cento em seus vencimentos.

5 - Toninho foi

O meio volante Toninho do Corinthians PP emprestado pelo mosqueteiro ao Marília, deverá jogar no próximo domingo pelo clube da Alta Paulista, na partida frente ao Comercial de Campo Grande, na abertura do torneio quadrangular local.

6 - Técnico Cilinho

O técnico Cilinho da Portuguesa de Desportos, deverá viajar para Curitiba, onde vai assistir o encontro pelo certame paranacense, entre Colorado e União de Bandeirantes, para observar a conduta do atacante Brandão, jogador que está despertando o interesse da esquadra Lusa do Canindé.

7 - Zé Mauro

O meio campista Zé Mauro que esteve no Atlético de Tres Corações, está despertando o interesse do Corinthians PP, pelo seu concurso e segundo se informa, o craque deverá estar na capital da Alta Sorocabana, ainda esta semana.

8 - Tabela da Especial

O Departamento técnico da Federação Paulista de Futebol, informou que nas próximas 24 horas, será publicada a tabela do primeiro turno do certame da Divisão Especial, cujo início está confirmado para o dia 10 de março vindouro.

9 - Rio Preto

O Rio Preto está montando um autêntico esquadra para este ano, após contratar o técnico Rubens F. Menei, contratou grande e renomado preparador físico, além dos atletas Pitanga, Caraveli, Danie e Ferrei.

10 - Santos FC.

O Santos solicitou da Federação Paulista de Futebol, a autorização para que todos os clássicos, cujo o mando de jogo seja do clube peixeiro, tenham como local o estádio de Urbano Caldeira na Vila Belmiro.

ZAGALO PODERÁ DEIXAR O FLAMENGO

O preparador Zagalo parece que a estrela do técnico não luziu tanto, como nos dois certames anteriores causando certa apreensão aos mentores flamenguistas. Agora com os resultados adversos nas partidas do Torneio do Povo as coisas se complicaram para Zagalo e há quem diga que o tradicional Gremio Guabará, ingressando no Botafogo club pelo qual foi campeão do campeonato nacional duas vezes.

Corinthians lutará pela classificação

Hoje a noite no estádio Palestra Italia a equipe do Corinthians vai enfrentar o Clube Atlético Mineiro, numa partida sumamente importante para o Mosqueteiro, no tocante a sua classificação para as finais do Torneio do Povo.

O alvi-negro da fazendinha vinha muito bem no certame, liderando a chave A, dando a impressão de

que se classificaria sem maiores problemas, mas a derrota da última quarta-feira em Salvador diante do Bahia complicou as coisas para a agremiação do Parque São Jorge.

O club mineiro integra a chave B, e sem possibilidades de se classificar vai jogar, como franco atirador e isto poderá arruinar os planos do técnico Du

que, principalmente sabendo-se que a ofensiva alvi-

negra, foi uma decepção na partida de Salvador.

CORINTHIANS X S. PAULO

No próximo domingo às 16 horas no estádio Palestra Italia, será realizado o clássico bandeirante, entre as representações do São Paulo e do Corinthians Paulista, partida semi-final do torneio Governador

Laudo Natel.

O tricolor eliminou a apresentação do America de São José do Rio Preto na tarde do último sábado, quando triunfou no Morumbi, pelo score de três tentos a dois, enquanto que o

Mosqueteiro, desclassificou a Portuguesa de Desportos, vencendo-a pelo placar mínimo, num resultado muito discutido por parte dos lusos

No clássico São Paulo e Corinthians, marcado para o próximo domingo será obedecido o mesmo critério do torneio Laudo Natel, isto é em caso de empate

nos 90 minutos haverá uma prorrogação de 30. Se após a prorrogação o marcador ainda for igual serão cobradas cinco penalidades máximas por cada equipe até surgir o vencedor do clássico Corinthians e S. Paulo que jogará com o Palmeiras no dia 3 de março vindouro na decisão do título do torneio

Como ficará o futebol interiorano ?

O grande sonho do interiorista, sempre foi a Divisão Especial dentro do profissionalismo, implantado em 1949 pelo então presidente da Federação Paulista de Futebol. Durante muitos anos a meta interiorana através dos seus representantes era chegar pelo acesso a divisão

de honra do futebol paulista, laurel que promoveu e sacrificou algumas dezenas de cidades interioranas quando atingiram a conquista maior

dentro do futebol, chegando até a Divisão Especial, mas não estavam devidamente preparados para suportar os percalços, do profissionalismo, comercialização e muitas vezes falso.

De João Mendonça Falcão a José Emílio de Moraes Filho, deparamos com um paradoxo muito grande. O primeiro lutou mais pelo interior futebolista, laurel que promoveu e sacrificou algumas dezenas de cidades interioranas quando atingiram a conquista maior

de muitos clubes. O segundo, visou atender aos clubes poderosos, especificamente os chamados "grandes" esquecendo-se do Interior, esta força inegável de energias no futebol.

No presente, o futebol no Interior, está relegado a meia dúzia de clubes, os quais esperam por uma decisão da Federação Paulista de Futebol, sobre a volta do acesso, organizando de novo o campeonato da primeira divisão de profissio-

Contudo até agora a entidade mater do futebol paulista, ainda não tomou uma posição sobre a volta do acesso, limitando-se apenas, a informar que os estudos estão sendo feitos e que dentro de 15 ou 20 dias uma solução será encontrada. Mas acontece que os clubes, isto é os poucos que restam no profissionalismo interiorano, não podem ficar a espera de uma resolução, que deveria ter sido tomada há mais tempo. Afinal estas agremiações, vivem do sa-

crifício de poucos homens, milhares de adeptos, que lutam para fazer reviver o futebol, alegria de

Manoel de Freitas

ARGENTINA VENCEU A ALEMANHA

Perante 70 mil pessoas jogaram na última quarta-feira no estádio Olímpico em Munich, em partida amistosa, as seleções da Alemanha Ocidental e da Argentina.

Após 90 minutos de partida disputadíssima, registrou-se uma vitória da Argentina pelo marcador de

três tentos a dois, deixando muita gente surpresa. Ocorreu que o selecionado da Alemanha Ocidental, atual campeão da Europa, vem sendo apontado como grande força do futebol mundial no momento e o triunfo platino, pareceu que quebrou essa afirmação.

ROBERTO VOLTA AMANHÃ

O atacante Roberto do Botafogo sofreu fraturas na perna há um ano atrás ficando todo esse tempo a margem dos gramados nacionais.

Amanhã no prelo com o Palmeiras, Roberto vai aparecer com a camisa número 9 do club carioca, jogando ao lado de Fischer e Jairzinho uma dupla infernal no futebol brasileiro.

O que pensa o técnico Zagalo

Na última terça-feira o técnico Zagalo em entrevista concedida à imprensa de Porto Alegre, por ocasião do jogo Internacional e Flamengo pelo Tor dos clubes participantes. Disse o treinador que a vista de Porto Alegre, por suas e as concentrações constantes dos atletas, as tradicionais viagens cansativas do certame não comoveu o Povo, afirmou que essa competição, esta sen do por demais prejudicial

Disse o treinador que a vista de Porto Alegre, por suas e as concentrações constantes dos atletas, as tradicionais viagens cansativas do certame não comoveu o Povo, afirmou que essa competição, esta sen do por demais prejudicial

O IMPARCIAL NO AMADORISMO

Grande ausente

Até o momento nenhum diretor do Matarazzo de Rancheira compareceu à Liga Prudentina para inscrever a equipe na 1.ª Mini Copa da Alta Sorocabana. Estamos informados que a atual equipe do Matarazzo é uma das melhores da região e não perde a muito tempo em seu campo. A próxima reunião dos clubes que vão disputar a importante competição será no próximo dia 22 e esperamos que até lá o Matarazzo se faça representar e marque sua presença na Mini.

Santo Expedito

O Juventus do Jardim Planalto que vem realizando varios amistosos intermunicipais pretende jogar no próximo domingo em Santo Expedito. A partida está mais ou menos acertada, restando apenas soma confirmação por parte dos diretores de Santo Expedito.

Guarani na Mini

O Guarani da Vila Formosa uma das boas equipes que disputa o turno final do amador, inclusive com possibilidades de conquistar o título, poderá participar da Mini Copa.

Um grupo de esportistas da Vila Formosa está disposto a colaborar com a diretoria do bugre, visando cobrir as despesas necessárias para garantir a inscrição da equipe. E' isso aí, bairro um dia em torno do esporte.

Alvares Machado

O Paulista de Alvares Machado, dando prosseguimento a uma serie de partidas amistosas, que estão servindo de preparativos para a Mini Copa, vai receber domingo em seu estádio a visita do Atlético da Vila Santa Helena de Pres. Prudente. O jogo está marcado para as 15.30 horas no estádio do Paulista e o publico Machadense com certeza vai comparecer em sua totalidade para prestigiar o espetáculo.

Orçamento

A diretoria da Liga Prudentina de Futebol, está fazendo o orçamento para as disputas dos varios campeonatos programados para 1973. O presidente Alencar, no seu último ano de gestão pretende realizar um trabalho altamente organizado e quer diminuir ao máximo as despesas das equipes, principalmente do Dente de Leite. O orçamento está sendo montado, e deverá ser encaminhado a Camara Municipal. Estamos informados que a atual verba destinada à Liga Prudentina que é de apenas 6 mil cruzeiros aquais terá que ser triplicada.

(Conclui na pagina interna)

Amanhã à noite

Palmeiras x Botafogo

Palmeiras e Botafogo respectivamente campeão e vice-campeão do Brasil, são os nossos representantes na Taça Libertadores de America num grupo que conta ainda, com as representa-

ções uruguaias do Fênix e Nacional. Amanhã a noite no estádio Palestra Italia, alvi-negros ou estrela solitaria, estarão frente a frente na primeira grande batalha,

em disputa da Taça Libertadores de America. O club Paulista estará formando com os seus melhores valores destacando-se as presenças de Leão; Eurico; Luiz Pereira; Dudu; Ademir

da Gula, Leivinha e Madureira. Já pelo lado carioca, Brito, Marinho, Carlos Roberto, Roberto, Jairzinho, Zequinha e Fischer são as suas grandes estrelas, para um grande jogo de futebol.

Este ano não haverá lei de acesso

Esta é uma notícia muito triste para o Interior Paulista, mas infelizmente é a verdade.

Até ontem o Interior vivia esta expectativa, relação a volta da lei do acesso, a qual traria de volta

o campeonato da primeira divisão de profissionais, certamente movimentaria algumas dezenas de clubes do nosso pujante Interior.

Todavia o Dr. Marcelo de Castro Leite, presidente do Departamento Tec-

nico da F.P.F. foi quem aconteceu em anos anteriores. Esta clara que nesta altura muitos clubs que já fizeram contratações, estão se lamentando, mas agora resta-nos esperar, pelo que poderá acontecer daqui para a frente:

aconteceu em anos anteriores. Esta clara que nesta altura muitos clubs que já fizeram contratações, estão se lamentando, mas agora resta-nos esperar, pelo que poderá acontecer daqui para a frente:

Dois jovens de Venceslau hospitalizados em Avaré

Vitimados por um acidente rodoviario ocorrido na noite de sábado ultimo em Avaré, encontram-se hospitalizados na cidade os jovens Jorge Jose Sobrinho (Joca) e João Renato Filho (Zuzá).

Ambos viajaram com destino a São Paulo quando o veiculo em que viajavam — um Corcel '73 — placa TD 5841 foi conduzido por um Opala de Ourinhos, que tratava em sentido contrário tentando ultrapassar outro dirigido por Pedro Aves da Silva.

O Corcel recebeu danos materiais elevados, enquanto seus ocupantes foram encaminhados a Santa Casa de Avaré, com ferimentos de certa gravidade. O motorista causador do acidente, Pedro Alvares da Silva, saiu ileso.

OUTRO QUE PERECEU

O jovem venceslaucense Jose Carlos Coelho, casado com a sra. Zena Hortencio Coelho sofreu grave acidente em Salvador (Bania), na última semana, vindo a falecer em consequencia dos ferimentos recebidos. A vitima, foi pensada num elevador de um Frigorifico que dirigia na capital baiana.

O corpo foi removido por via aérea para Presidente Venceslau, onde ocorreram os funerais.

COMUNICADO

N.º 55/72/74

O Escritório de Empregos da Associação Comercial e Industrial de Presidente Prudente, está chamando para comparecerem urgentemente a sua sede, para tratar de assuntos de seus interesses as seguintes pessoas: Mithiro Toriumi, Rubenildo Ramos Ribeiro, Sebastião Inácio de Lima, Arivaldo Antonio Cigli Rocha, Sérgio Marques Jianelli.

Presidente Prudente, 14 de fevereiro de 1973

TRÁFEGO DE VEICULOS AUMENTA NA REGIÃO

Segundo o último levantamento efetuado pelo Departamento de Estradas e Rodagem, o trecho de Pres. Prudente a Santo Anastácio da Rodovia Raposo Tavares, teve um aumento de 2.900 para 3.500 veículos, por dia.

Na Raposo Tavares, entre Pres. Prudente a Presidente Epitácio, o DER está efetuando uma serie de melhorias, reapetando e pavimentando novamente os trechos precários. Novos acostamentos também estão sendo construídos, e o DER implantará noutras regiões, terceiras faixas em trechos de lombada, possibilitando boas condições de circulação.

Informou ainda o DER, que a Raposo Tavares continua a ter poderosa penetração, dando acesso aos polos regionais, e beneficiando inúmeros municípios, tanto diretamente como através de acessos, além de se constituir num veiculo de ligação com o Norte do Paraná, integrando a rede viária paranaense.

Está havendo um grande movimento no trecho da Raposo Tavares, até a divisa com o Mato Grosso, nos últimos 3 anos, principalmente nesse início de ano.

**SUPLEMENTO
AGROPECUÁRIO**

O IMPARCIAL

PRES. PRUDENTE - 1.a Quinzena - FEVEREIRO-73 Ano II - Número 8



**SINDICATO RURAL E PREFEITURA,
JÁ TRAÇAM PLANOS PARA A
X EXPOSIÇÃO REGIONAL**



avicultura



Manejo

Além das recomendações indicadas na tabela do Programa de Manejo, siga estas recomendações técnicas:

- Desinfete rigorosamente todos os materiais, equipamentos e instalações.
- Teste os termostatos das campânulas e criadeiras antes do início da criação.
- Para evitar incêndios, coloque areia sob as campânulas.
- Um a dois dias antes da chegada dos pintos, acenda as campânulas ou outras fontes de aquecimento, até o ambiente atingir a temperatura adequada.
- Mantenha água limpa e ração à disposição dos pintos, tão logo cheguem.
- Não crie lote maior por campânula ou outra fonte de aquecimento, do que o recomendado pelo fabricante do equipamento.

Ventilação

Planeje as instalações para permitir uma renovação constante do ar, sem formação de correntes.



Cama

Coloque de 8 a 10 cm de cama limpa, de material absorvente, como sabugo de milho triturado, raspas de madeira ou bagaço de cana. Revolva a cama, periodicamente, mantendo-a fofa e seca.

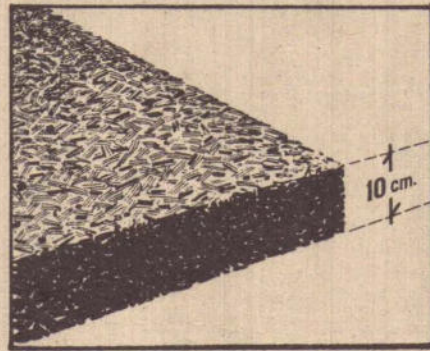

Protetores ou guardas nas campânulas

Use-os em torno da campânula a cerca de 1 m de distância e com 30 a 45 cm de altura, durante os primeiros dias.

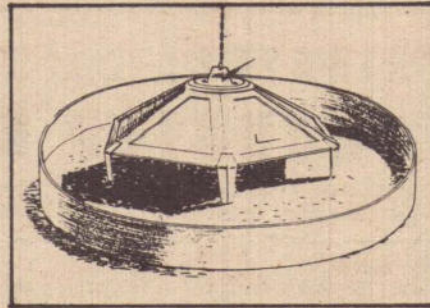

Arredondamento dos cantos do galinheiro

Esta providência evita aglomeração e morte de pintos por esmagamento.

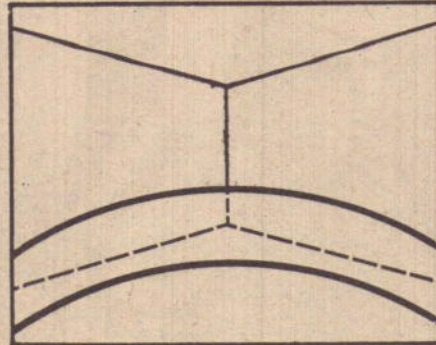

Bebedouros

Verifique se a água é tão pura como a de consumo pessoal. O seu abastecimento não deve sofrer interrupções. Os bebedouros devem ser lavados diariamente e nunca devem ficar distanciados a mais de 4,5 m dos comedouros.

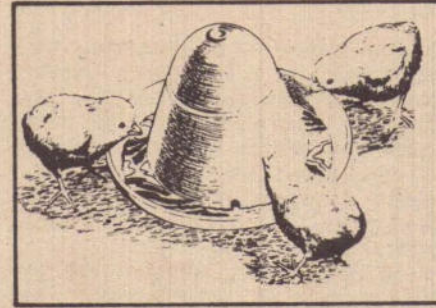

Mildio na Soja

Ataque generalizado de mildio foi recentemente constatado nas lavouras de soja da Alta Mogiana.

O mildio, doença que tem como agente causal o fungo *Peronospora manshurica* (Naoum), Syd, ex Gauman, caracteriza-se por manchas amarelas que se espalham por toda a face ventral da folha. Na face dorsal aparecem frutificações do fungo (Conidioforos), que entretanto poderão não estar presentes na ocasião da coleta do material, em virtude de lavagem pela água da chuva.

As manchas inicialmente amarelas tornam-se necróticas com o desenvolvimento da doença.

O mildio transmite-se pela semente, pela ação do vento e através de restos de cultura que ficam no terreno.

O Instituto Biológico tomou conhecimento da ocorrência e intensidade da doença na Alta Mogiana, e, em colaboração com o Instituto Agrônomo iniciou trabalho de seleção com o material em uso no Estado (variedades recomendadas). Numa segunda fase do trabalho será aproveitada a fonte de resistência ao mildio, já existente, incluindo-a nas variedades que futuramente serão distribuídas aos agricultores.

A recomendação de desinfecção de sementes, com fungicidas não mercuriais, está prevista para o próximo plantio.

Senhor Fazendeiro!

DEIXE A SUA TRISTEZA DE LADO
POR VER SUA PASTAGEM PRAGUEJADA.

Agora você ficará feliz adquirindo o novo trator CBT 1090-A.

Vá a SAMATRA e compre o novo CBT 1090 com o motor PERKINS OU CBT 1105 com motor MERCEDES BENZ, os únicos tratores com capital 100% brasileiro, oficina e materiais especializados. Prestígio o que é nosso.

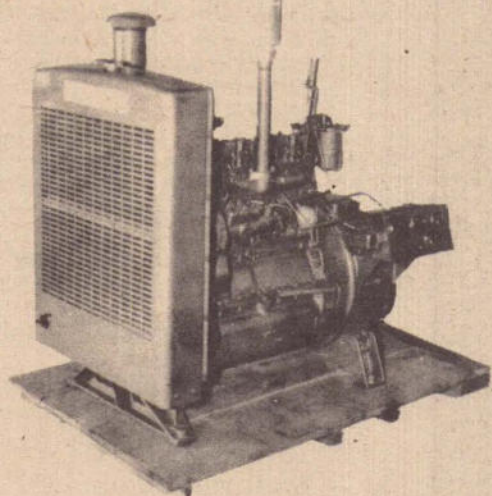

MOTORES

PERKINS

- Ampla estoque de peças
- Mecânicos especializados

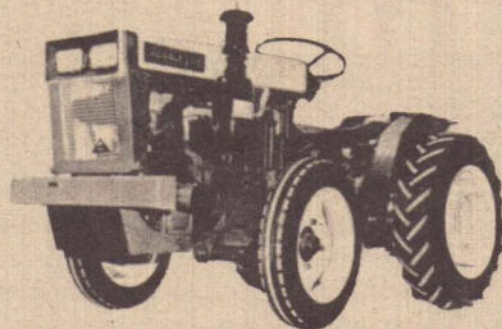

Nos também somos revendedores dos Tratores AGRALE, o pequeno grande trator, nos modelos 416 e 420,

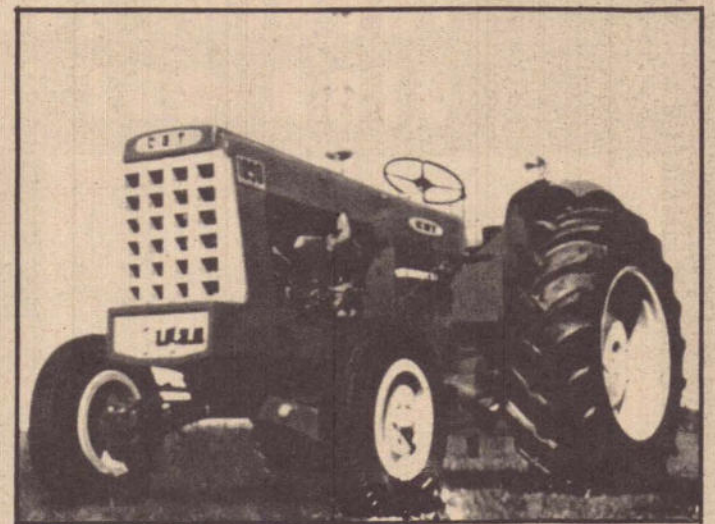

O gigante brasileiro em ritmo de Brasil gigante

SAMATRA

MATRIZ: Rua Castro Alves, 6 - Fones: 3-4817 e 3-4842 — PRES. PRUDENTE-Sp.

FILIAIS: Rua Barão do Rio Branco, 185 - Fone: 532 — PRES. VENCESLAU-Sp.

Av. Presidente Roosevelt, 572 - Fone: 1274 — DRACENA-Sp.

Av. 19 de Agosto, 607 - Fone: 506 — GOIO ERÊ-Pr.

Av. Antonio Joaquim de Moura Andrade s/n - NOVA ANDRADINA - Mt.

SAMATRA é o símbolo dos bons preços e do bom atendimento

É hoje...



— Hoje tem uma festa na sede da "Pindaíba". Vai ser uma beleza, gente. O negócio é ir lá. Vai ter muita prenda bonita e até a Lucinda da "Barro Branco", já com firmou sua presença. Como eu gosto de dançar rancheira e ela também acho que vamos fazer tremer o salão. O conjunto que je é típico, como este que estou vai tocar, é lá de Prudente e o tra usando agora. Vocês gostaram? Já pedi ao patrão um "Quarto de Mi-lha" prá ir montado e se for pre-ciso, até faço umas evoluções com o "bicho" e garanto que todo mun-do vai me aplaudir. O seu Juca da "Pindaíba" já preparou o cupim e vai ter muita mandioca e faro-fa também, prá regar o assado. Que tal a minha pose, turma? E' hoje que eu me esborracho todo no lombo do meu "Quarter" e na marcha da Lucinda. Podes crer, amizade...



Uma leitura para todos

O suplemento Agropecuário está superando os prognósticos feitos quando do seu lançamento. Produto de uma equipe que se dobra, em contato permanente com os que incentivam o desenvolvimento da agricultura e pecuária brasileiras, é hoje uma publicação esperada por todos. Sua circulação é das maiores, de São Paulo ao Acre e gente de todas as racas leem e opinam. Até as crianças gostam do Suple-mento, sob a alegação de que "o cavalezinho do papai também está nas páginas". A família de Mr. Walts por exemplo, já é uma entusiasta de nossa publicação quin-zenal. No clichê, vemos ele, a es-posa e os filhos: Jerry Light, Pau-la, Denise, Wanda, Connie Mike, Adam, Robert, Steve e Debbie.

SIRATRO: PRODUÇÃO DE SEMENTES

Campo de produção de sementes
 → Escolha terreno o mais plano possível para facilitar o controle da erosão.
 → É melhor que o terreno esteja perto da sede, assim fica mais fácil a colheita.
 → Retire amostras de terra e mande analisar. O resultado da análise mostra quanto de adubo e calcário você vai precisar.
 → Use sementes de boa origem. Plante as sementes em linhas ou em covas, com máquinas ou à mão.

→ Você gasta, no mínimo, 3 quilos de sementes por hectare ou hectare ou 7 quilos por alqueire.
 → Para se obter maior produção de sementes no primeiro ano, a época de plantio vai de outubro a dezembro.
 → Mantenha o siratro no limpo até completa formação da cultura.

COLHEITA DE SEMENTES

→ A época da colheita começa em março. Mas, as maiores produções se dão de junho a agosto, dependendo do ano.
 → A colheita é feita à mão, a medida que as vagens vão amadurecendo. Você pode usar também, máquinas colhedoras quando houver maior quantidade de vagens maduras.

PREPARO DAS SEMENTES

→ Após as secagens das vagens, faça a bateção e a abanação, a mão ou com máquinas próprias.

RENDIMENTO DA COLHEITA

→ Conforme o método da colheita usado, você obtém de 200 a 600 quilos de sementes por hectare ou 480 a 1440 quilos por alqueire.

MANEJO DA ÁREA DE PRODUÇÃO DE SEMENTES

→ Rebaixa a cultura nos meses de março a abril, para facilitar a colheita no próximo ano.

→ O rebaixamento pode ser feito com a Taarup ou roçadeira ou pode-se colocar o gado.

ADUBAÇÃO DE MANUTENÇÃO

→ Para você conseguir maior produção de sementes por área, faça a adubação do siratro conforme o resultado da análise do solo e o estado da cultura.

ANÁLISE DAS SEMENTES

→ O conhecimento da qualidade ou valor cultural das sementes é importante para a comercialização e para calcular o gasto de sementes por área no plantio.

→ Para você conhecer o valor cultural, mande analisar as sementes de siratro em laboratórios especializados indicados pelo

TRONCOS CONJUGADOS VIRA-BOI "DEOPAL"



Aprovados e exigidos por milhares de pecuaristas brasileiros e expostos nas principais exposições de animais, se destacam como os melhores de nossa indústria. Você que é pecuarista ou invernista, exija também TRONCOS CONJUGADOS VIRA-BOI « DEOPAL ».

Remessa para qualquer ponto do país

Fabricante: **DEOLINDO CREPALDI**

Representante das Balanças Lucas, fabricadas em São Paulo, para pesagem de gado

RUA QUINCAS VIEIRA, 1042 — FONE, 3-4981 — PRESIDENTE PRUDENTE

II EXPOSIÇÃO INTERNACIONAL DE NELORE

II EXPOSICIÓN INTERNACIONAL DE NELORE
II NELORE INTERNATIONAL EXPOSITION

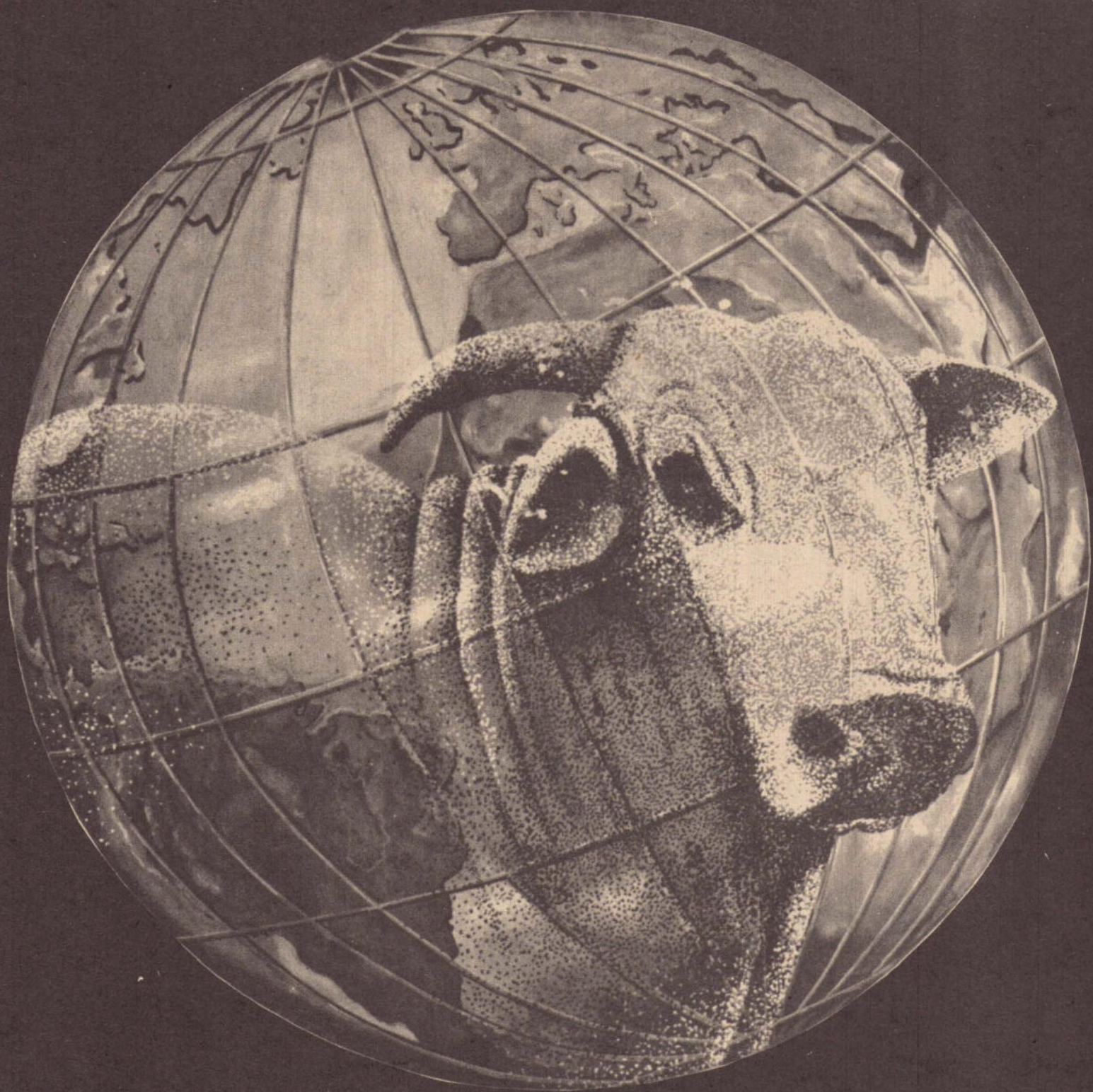

20-28 MARÇO 73 · GOIÂNIA · GOIÁS · BRASIL

PROMOCÃO:

GOVERNO DE GOIÁS • ASS. CRIADORES NELORE DO BRASIL

SECRETARIA DA AGRICULTURA • FEDERAÇÃO DA AGRICULTURA DO ESTADO DE GOIÁS E DF
ASSOCIAÇÃO DOS CRIADORES DE ZEBU DE GOIÁS • SOCIEDADE GOIANA DE PECUÁRIA

CAMPO GRANDE ABRE SUA MOSTRA DIA 21 DE ABRIL

De 21 a 28 de abril, será realizada a XXXV Exposi-

ção Agropecuária e Industrial de Campo Grande, pa-

trocinada pela Associação dos Criadores do Sul de

Mato Grosso. A mostra reunirá expositores de todo o país.

A Associação dos Criadores do Sul de Mato Grosso decidiu que as inscrições de animais e produtos industriais se encerrarão dia 10 de abril. A entrada de gado no recinto será feita de 14 a 16 daquele mes, impreterivelmente. O julgamento obedecerá a seguinte escala: Dia 17, raça IndusBrasil; dia 18, raça Gir; dia 19, raça Nelore.

Foi aprovada também a alteração da tabela de preços para inscrições, que ficou assim: Gado bovino, Cr\$ 40 por cabeça, por ar-

goia; nos mangueiros cobertos, Cr\$ 30 por cabeça e nos descobertos Cr\$ 15 por cabeça. Os preços por metro quadrado no setor da indústria e Comercio, serão os seguintes: nos pavilhões, Cr\$ 40; nas áreas externas, Cr\$ 10 nos primeiros 50 metros quadrados, Cr\$ 6 nos segundos, Cr\$ 5 nos terceiros, mais Cr\$ 4 nos quartos 50 metros quadrados e acima de 200 metros quadrados, mais Cr\$ 3 por metro quadrado.

De conformidade com o regulamento, a pesagem dos animais para julgamento será feita no desembarque no parque da exposição.

MULHER CIDADE - CAMPO

Fomos ao baile de gala e lá estava ela. Em sua riquíssima e longa indumentária, simbolizava a beleza grande, a mulher rainha. Valsa, samba, tudo ela dançou, embalada pelo moço de "summer" negro, iluminada pelos reflexos das luzes de muitas cores.

No dia seguinte, fomos a fazenda e lá estava ela. Em sua grossa indumentária de mescla, cinturão largo e cabelos tingidos de pó, simbolizava a beleza livre, a mulher-sol. Quarter-Horse, é o cavalo que prefere para suas cavalgadas nos verdes campos, passeando ou juntando o gado. Firme no lombo docil do animal, ela se esquece que no sábado seguinte, haverá novo grande baile e cujo convite já está em sua penteadeira.

Ela é mulher cidade, mulher campo. Mulher luzes, mulher sol, beleza cidade-campo. Suas mãos leves, com marcas de creme deslizam pelo ubre da vaca, e ela própria se alimenta do leite quente sem mistura. Cuida dos animais dá ordens à peãozada. Camponesa bela, com cores de rainha.

Ariscamos-lhe uma pergunta e a resposta foi imediata.

Gosto das luzes coloridas do clube, do som de guitarra, da pista brilhante, do moço de "summer" preto. Mas também gosto desta liberdade virgem, total, onde os meus "Quarter-Horse" simbolizam a natureza que eu amo. Adoro chuveiro quente da cidade, mas me é imprescindível o banho de sol, com fundo musical de juritis.

E como é bela a mulher do campo, carinho em forma de "Quarter-Horse" formosura com sinônimo do verde. Mas no clube, com seu vestido longo de cetim, ela também é nobre, muito nobre. É mulher em forma de samba, valsa, pista brilhante, som maior, luzes coloridas. Mulher com gosto de "Royal Label".



GOIANIA: O MAIOR INTERESSE

A II Exposição Internacional de Goiânia, marcada para o período de 20 a 28 de março vindouro, contará com a participação dos renomados criadores desta região. Na recente visita feita pelo Governador de Goiás e o Presidente da Associação dos Criadores de Nelore do Brasil, a Presidente Prudente, ambos ficaram bastante satisfeitos com o interesse despertado em relação a gran-

de mostra.

Por outro lado, dia 10 de março haverá exposição em Paranaíba e desta região já foram confirmadas as presenças de quase uma dezena de criadores. A propósito, informamos que a reportagem deste suplemento estará presente as duas mostras — Paranaíba e Goiânia — atendendo ao convite dos seus organizadores.

PARA AGRICULTURA

INDÚSTRIA

PESCA

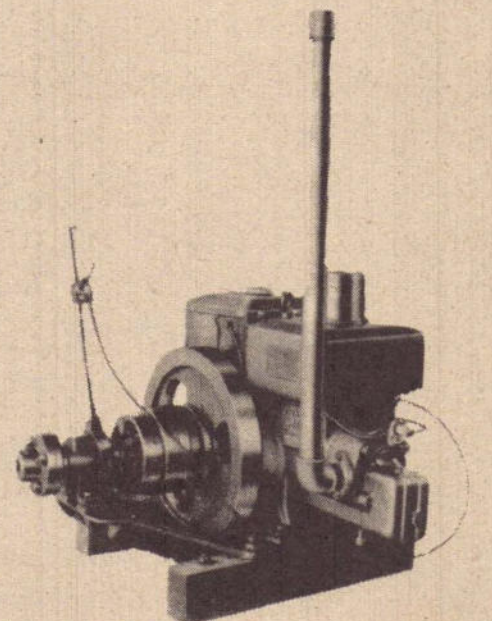
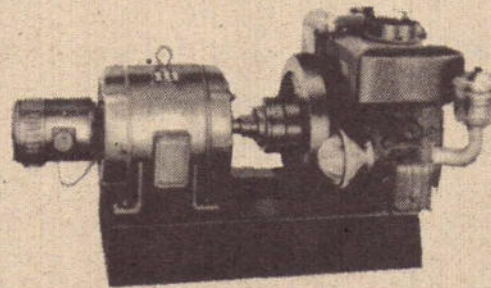
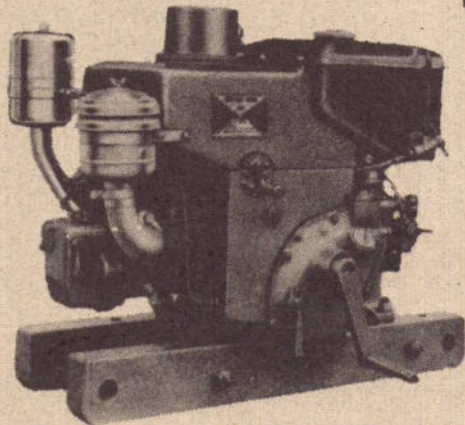

Maquinas e equipamentos agrícolas — Motores Diesel Alternadores e Moto-Bombas Assistência Técnica em geral



OKADA

MAQUINAS E EQUIPAMENTOS LTDA.

Rua Princesa Izabel, 161 Fone, 381 - Pres. Venceslau



TERCEIRO LEILÃO



Gado Santa Gertrudis Cavalos Quarto de Milha

NO DIA 26 DE MAIO DE 1973

a

FAZENDAS SWIFT-KING RANCH LTDA

Estará leiloando diversos animais
(machos e fêmeas) das famosas raças

SANTA GERTRUDIS E QUARTO DE MILHA

em sua

FAZENDA BARTIRA- Rancharia - Sp.



25 ANOS DESENVOLVENDO A PECUARIA BRASILEIRA



BOVINOS - PAUTA DE VALORES

Em reunião fazendária realizada na Superintendência Regional da Fazenda em Uberlândia, Minas Gerais, ficou deliberado estabelecer como pauta de valores mínimos, para gado, a vigorar a partir de 1.º de fevereiro de 1973, os seguintes preços:

	CR\$
A — RESES REGISTRADAS	
Reprodutores em geral	2.500,00
Vaca com cria	1.350,00
Vaca sem cria	1.000,00
B — RESES CONTROLADAS	
Bezerros desmamados até 18 meses	800,00
Garrotes de mais de 18, até 24 meses	900,00
Tourinhos de mais de 24, até 36 meses	1.100,00
Bezerras desmamadas até 18 meses	600,00
Novilhas de mais de 24, até 36 meses	600,00
Novilhotas de mais de 24, até 36 meses	800,00
C — RESES COMERCIAL, DE CRIAR	
Bezerros desmamados até 18 meses	450,00
Garrotes de mais de 18, até 24 meses	600,00
Tourinhos de mais de 24, até 36 meses	800,00
Novilhotas de mais de 18, até 24 meses	450,00
Novilhotas de mais de 24, até 36 meses	600,00
Vaca sem cria	650,00
Vaca com cria	800,00
D — RESES DE CORTE	
Bezerros desmamados até 18 meses	450,00
Garrotes de mais de 18, até 24 meses	600,00
Novilhos de 24, a 36 meses, e boi para pasto	750,00
Boi para abate, marruco e carreiro	1.100,00
Vaca para abate	700,00
Vaca magra para pasto	550,00
D — RESES DE CORTE	
Bezerras desmamadas até 18 meses	300,00
Novilhotas de mais de 18, até 24 meses	400,00
Novilhotas de mais de 24, até 36 meses	550,00
Vaca sem cria	650,00
Vaca com cria	900,00
Vaca mais meio sangue holandes, sem cria	1.000,00
Vaca mais meio sangue holandes, com cria	1.200,00
F — COUROS	
Couro, por peça	60,00



COLHA UM MILHÃO

No Brasil quase todo, se planta milho e somos o terceiro produtor do mundo. Mas é porque plantamos muito milho é a maior lavoura brasileira) e não porque o rendimento seja grande, pois é de apenas 1.350 quilos (22 sacos e meio) por hectare. No entanto, é possível produzir muito mais por área plantada como alguns lavradores conseguem fazer: há quem colher 40; 50 sacos e até mais por hectare. Não é difícil colher muito milho. Mas esta cultura tem os seus segredos: semente de qualidade, bom preparo da terra e adubação, maior número de plantas por área, cultivos na época certa e controle das pragas.

Nos últimos tempos, o milho mais plantado é o híbrido. Em

São Paulo, Minas Gerais, Espírito Santo e Rio de Janeiro é cultivado o híbrido meio-dente, resultado do cruzamento de duas linhagens des se tipo.

Muitas são as razões pelas quais o milho híbrido está sendo preferido. E entre elas destacam-se as seguintes:

★ Em primeiro lugar, o híbrido produz muito mais. Todas as plantas dão espigas e as espigas são bem granadas. Depois vem os milhos comuns como o Catêto, Armour e Cristal.

★ Resiste melhor a veranices, porque tem o raizame profundo que pode ir buscar água nas camadas inferiores do solo e também ao acamamento porque suas raízes são mais fortes e as espigas mais baixas, enfrentando melhor as ventanias.

★ A uniformidade do tamanho dos pés e da altura das espigas permite a colheita a máquina, que muitos lavradores já estão adotando; e a uniformidade dos grãos garante melhor classificação e melhor preço na hora de vender.

★ Os plantadores de milho híbrido tem melhor financiamento dos bancos porque a produção é sempre maior e garante o empréstimo que eles fazem.

Após varias experiencias o Instituto Agronomico de Campinas, SP, concluiu que outubro é a melhor época de plantar milho semente de mais cedo ou mais tarde, a produção diminui. Com a queda das principais chuvas de outubro, inicia-se o plantio, não correndo-se o risco de plantar o milho na poeira



MF-95: O MAIS AVANÇADO TRATOR NACIONAL.



É, o trator agrícola MF 95 da MASSEY FERGUSON, dotado de extraordinária capacidade de tração, indicado para as mais variadas tarefas agrícolas. O seu novo motor diesel de 91 CV e os recursos mecânicos de que dispõe, o transformaram no mais moderno e versátil trator brasileiro.

COREMA

Comércio e Rep. de Máquinas Agrícolas Ltda.

—Av. Brasil, 767 — Fone: 3-3389 - Pres. Prudente

—Rua Monte Castelo, 1066 - Dracena

—Rua Carijós, 559 - Tupã

INFORMAÇÕES SOBRE A XVI EXPOSIÇÃO-FEIRA DE GADO DE CORTE

Em reunião na qual tomaram parte técnicos da Secretaria da Agricultura, presidentes e representantes das associações que colaboram para maior êxito da tradicional Exposição — Feira de Gado de Corte, Cavalos, Suínos e Coelhoos, que se realiza anualmente no Parque Fernando Costa, Agua Branca, foram aprovadas as seguintes resoluções:

1. Data da realização: 21 a 29 de abril de 1973
2. Local: Parque Dr. Fernando Costa (Água Branca)
3. Prazo para o recebimento das inscrições: Até 25 de março de 1973
4. Entrada dos animais: 19, 20 e 21 de abril.
5. Pesagem dos animais: 23 de abril de 1973.
6. Idades permissíveis: Mínima — 8 meses
Máxima — 72 meses
7. Data básica para cálculo da idade: 20 de abril de 1973.
8. Taxas de inscrições:

Bovinos	Cr\$ 50,00
Equídeos	Cr\$ 30,00
Suínos	Cr\$ 10,00
Coelhos — isentos	
9. Transporte dos animais: A Secretaria da Agricultura fornecerá transporte ferroviário

gratuito para os animais e seus tratadores, devendo os interessados fazer constar tal fato no Boletim de inscrição, a fim de que seja providenciada a requisição.

10. Ração: O fornecimento de ração será também gratuito.

11. Financiamento: Haverá no recinto, Agências para facilitar os negócios de compra e venda de animais e produtos.

12. Exigências de controle e ou registro: Os bovinos que possuírem Associação Oficial de Registro Ge-

nealógico só poderão ser inscritos se Controlados e ou Registrados, de acordo com o regulamento dessas entidades.

a) Para as raças indianas serão aceitos como controlados os animais com idade até 36 meses. Acima desta idade os animais deverão estar devidamente registrados.

13. Conjuntos: Os bovinos só concorrerão aos conjuntos: Progênie de Pai e Progênie de Mãe.

14. Medalha de ouro: Todas as raças de bovinos com reconhecimento oficial concorrerão à Medalha de Ouro Go-

verno do Estado de São Paulo, desde que as suas representações alcancem o mínimo de 30 animais e pertencerem a mais de um expositor.

15. Locais para inscrição: As inscrições já podem ser feitas nos seguintes locais: Serviço de Comunicação Rural — Av. Brasil, 2340, Campinas; nas respectivas Associações das Raças; no Escritório da Exposição (arquivancadas) — Av. Francisco Matarazzo, 455, São Paulo, telefone 62-83-95; e nas Casas da Agricultura da sua localidade.

QUARTER PARA CORRIDA

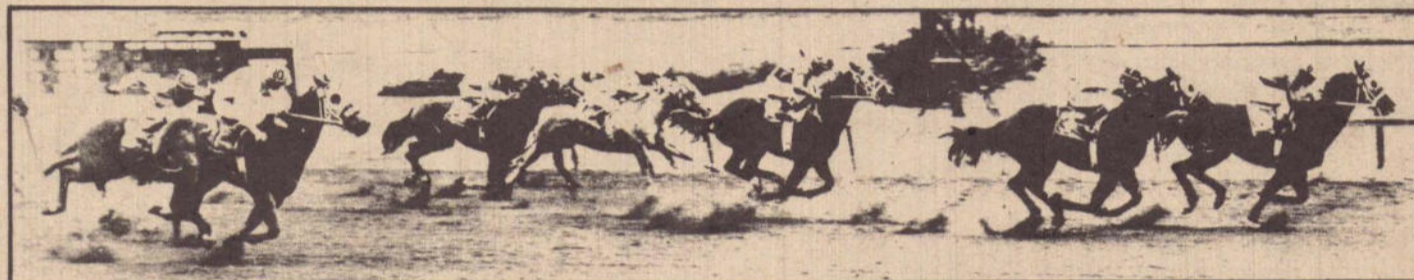

O Quarter-Horse, animal de muita inteligência e agilidade, agora poderá ser selecionado e treinado para corridas, em sossa região. Na Haras Santa Rita, em Maracá, há projeto para, juntamente com a Associação Brasileira de Quarter, produtor da melhor linhagem ame-

conseguir a importação de um re-Horse, formar uma cooperativa e ricana.

Nos Estados Unidos, o Quarter é um dos cavalos mais velozes. E o que se pretende aqui, é trazer um desses espécimes, que venha a cobrir 400 metros de 21 segundos.

Ele seria então utilizado para reprodução e nos próximos anos teríamos bons exemplares de corrida que incentivariam a implantação do atraente esporte no interior.

Estancia Figueira

MUNICÍPIO DE PRESIDENTE VENCESLAU

Proprietario:

DR. OSVALDO MURAD

- Cria e engorda de Nelore Mocho
- Venda permanente de Reprodutores

Residencia:

Rua Duque de Caxias, 930 - Fone, 410

CAIXA POSTAL, 92

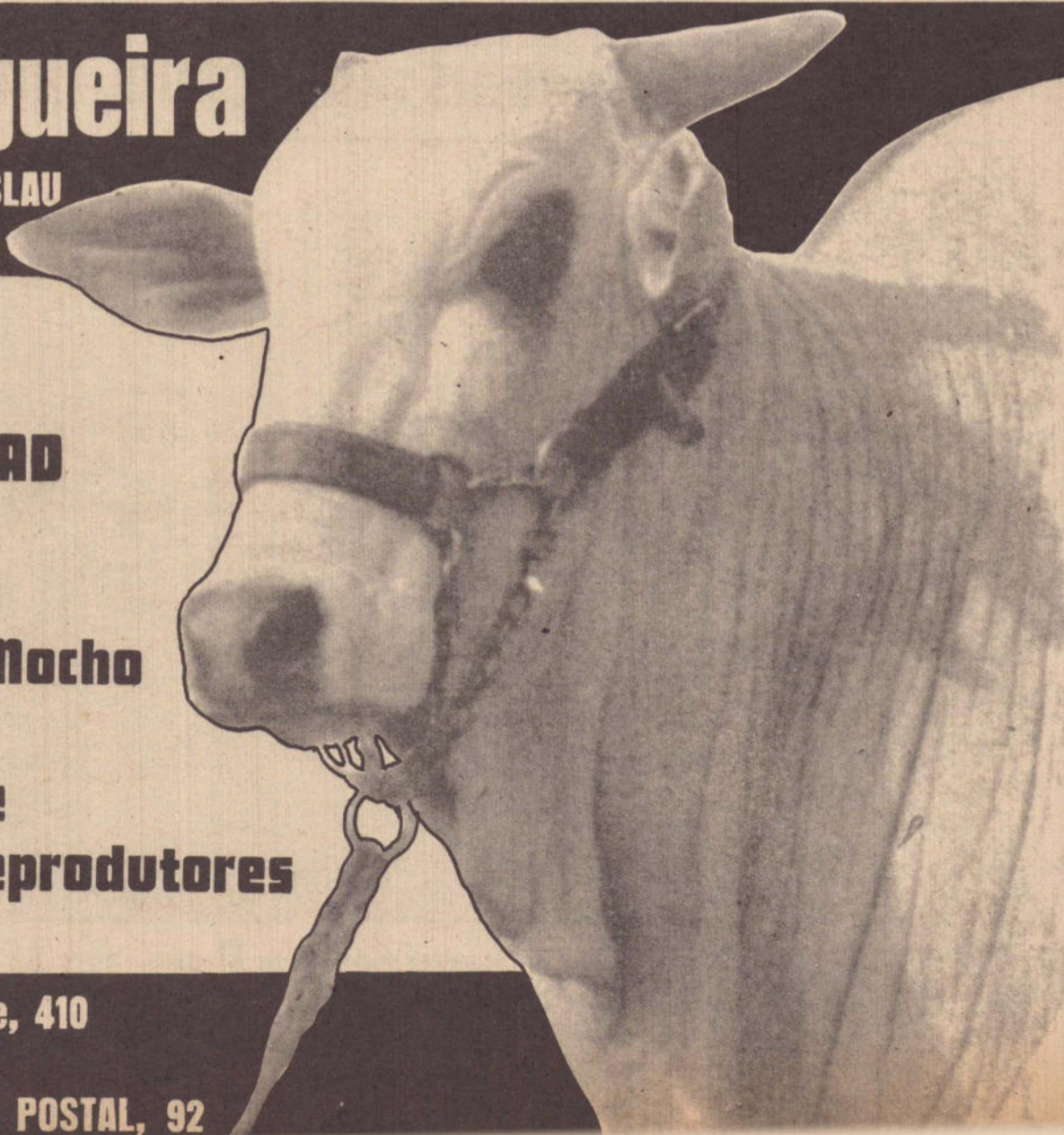

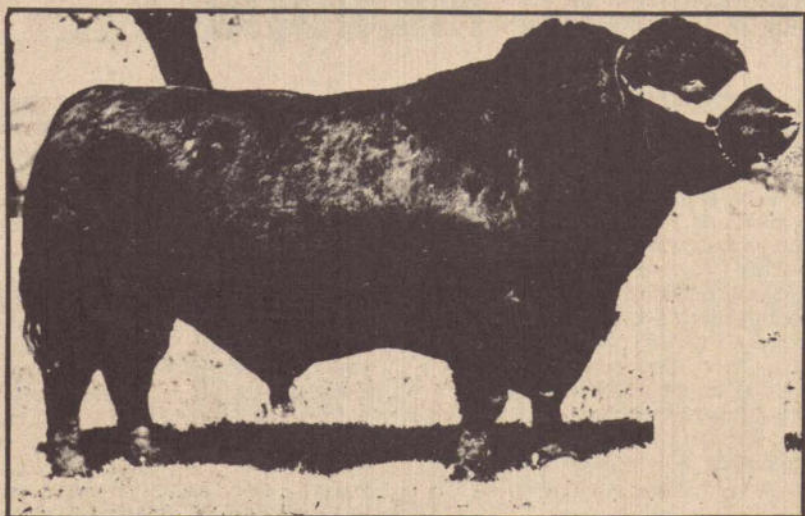

**FAZER COM QUE SEUS
REBANHOS PRODUZAM MAIS
CARNE EM MENOS TEMPO,
E A GRANDE META DOS
CRIADORES BRASILEIROS**

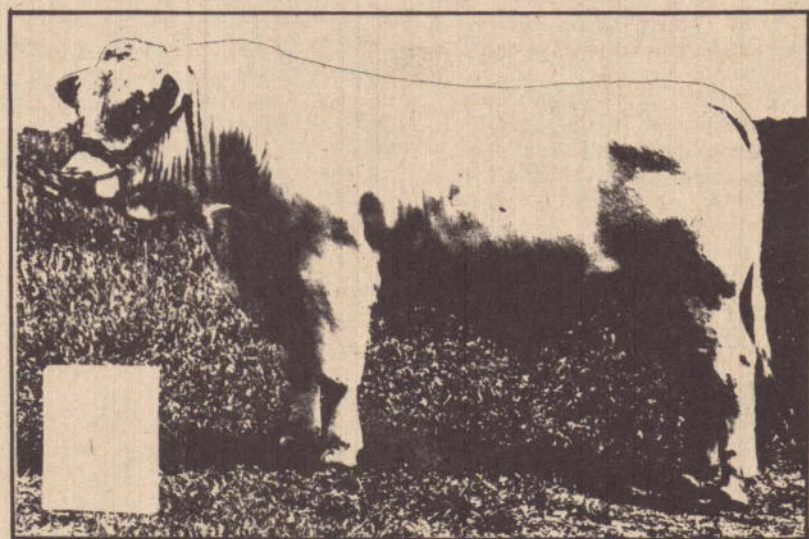
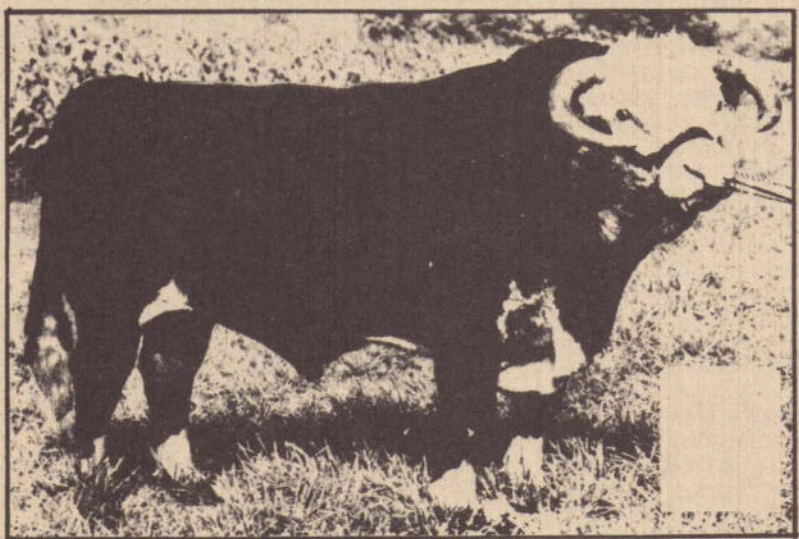
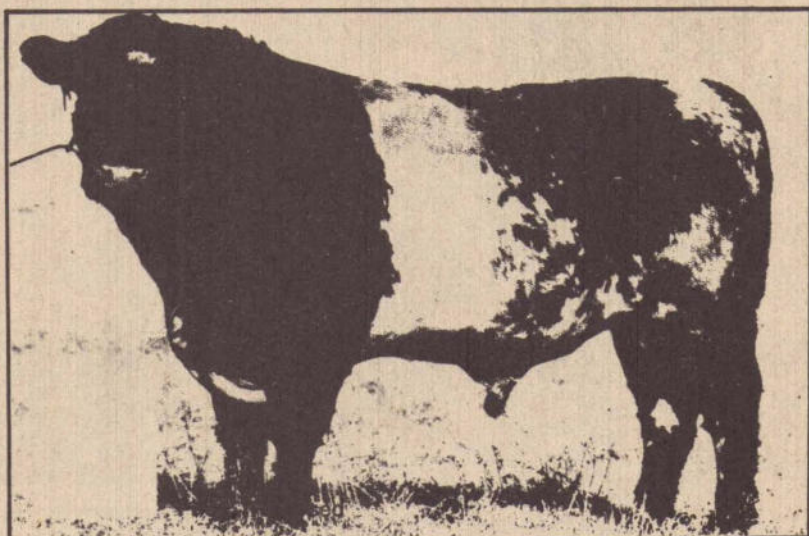
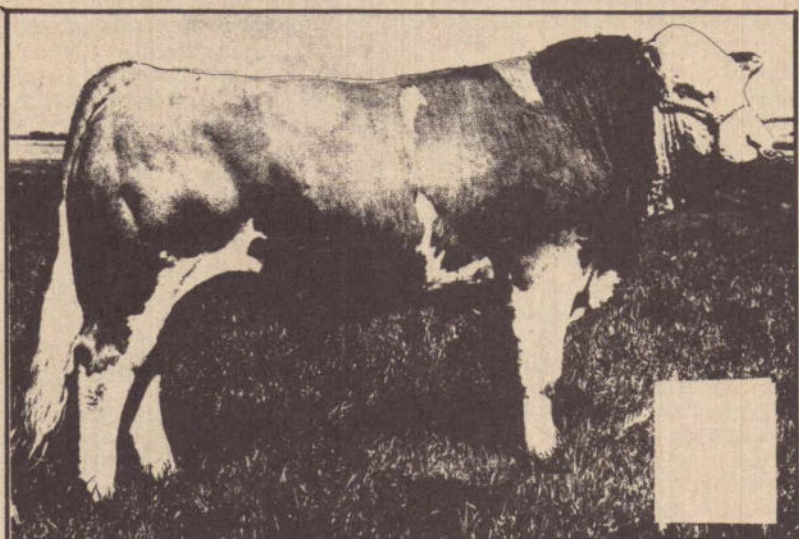

Expresso Santa Fátima Ltda.

Transporte de Gado em Geral

AV. BRASIL, 2238 - FONE: 3-5339

PRES. PRUDENTE

SUINOCULTURA CIENTÍFICA PARA AUMENTAR PRODUÇÃO

— Um suinocultor tem dois métodos de criação: engorda seus leitões desmamados no local em que nasceram ou os leva para locais especiais para cevá-los.

Os perigos de doenças são obviamente maiores se os animais são comprados em muitas fontes diferentes. Esse perigo foi recentemente reduzido graças a um acordo sobre o fornecimento de porcos entre produtores de leitões desmamados e cevadores. O produtor tem agora um preço garantido para o seu produto e o cevador tem um

fornecimento regular e menores riscos de doenças nas criações. Alguns grandes produtores de alimentos organizam os fornecimentos de leitões para as suas fontes abastecedoras. O principal é que a fonte produtora de leitões seja conhecida, sendo portanto do interesse do produtor de fornecer somente animais saudáveis.

GRUPOS DE 100

Os leitões devem pesar 18 quilos ou mais aos dois meses de idade. Muitas vezes eles formam grupos de 100 em locais forrados de

palha ou em chiqueiros com uma parte coberta e mais aquecida. A alimentação, nesses casos, é servida à vontade em grandes baldes.

Está se tornando muito comum, em regime de criação mais intensiva em construções especiais. São no entanto, colocar os leitões novos pociças de ambiente semi-controlado, geralmente com duas fileiras de compartimentos com chão de concreto, com uma passagem central. Há grandes sobre uma valleta para onde escorrem os excrementos. Neste caso também não há racionamento de alimentação e a comida é colocada diretamente no chão.

Não se sabe ainda qual é o número ideal de porcos que se deve ter reunido, mas estudos do comportamento dos porcos mostram que há um número ideal para um grupo etário de animais que, colocados juntos, produzem um mínimo de tensão social. Quando esses estudos estiverem terminados, eles poderão influenciar no sistema de construção de granjas suínas.

MORTES REPENTINAS

Nesse estágio, quando os leitões estão sendo alimentados à vontade, a enterite é sempre um perigo. O clássico edema do intestino já não é tão comum como há alguns anos atrás, mas mortes repentinas e enterite violenta ocorrem com muita significância com leitões recém-desmamados.

Até recentemente muitos criadores davam diversos antibióticos para leitões de peito e desmamados: O resultado, em alguns casos, era uma mistura fantástica de remédios que mascaravam uma deficiência muito clara nos sistemas de criação.

Quando se tornou conhecido o fenômeno de resistência a certos remédios, houve grande preocupação na indústria quanto à aplicação de antibióticos e quanto aos perigos para a saúde humana resultante desse fator. Segundo nova legislação a respeito, os antibióticos só podem ser adicionados às rações para animais sob prescrição veterinária.

Isto chamou a atenção para os cuidados requeridos pelos leitões durante a desmama, destinados a reduzir a tensão e a fadiga entre leitões novos e a evitar a enterite. No caso de haver um surto dessa moléstia o antibiótico pode então ser prescrito, mas apenas por um

curto período. E a menos que haja um surto muito forte da doença, os suinocultores não gostam da idéia de reduzir a alimentação de seus animais; eles querem que os porcos cresçam o mais rapidamente possível nesse estágio.

CAUSA RECONHECIDA

A disenteria foi causa de grandes preocupações recentemente na indústria suína. Essa doença cresceu de importância junto com o crescimento das criações intensivas e hoje ela está espalhada, aparecendo até em criações menos intensivas, onde era desconhecida até poucos anos atrás. Embora o agente etiológico da disenteria suína não de qualquer dúvida, o problema estenja ainda sido estabelecido além de sendo combatido com vigor.

Estudos epidemiológicos permitiram, no entanto, que se conseguisse algum controle graças ao uso de agentes terapêuticos e através de práticas de higiene sempre mais estritas, já que a transmissão da doença é feita pelas fezes. Enquanto um controle razoável foi conseguido com esses métodos, a erradicação da doença num rebanho atingido ainda não foi.

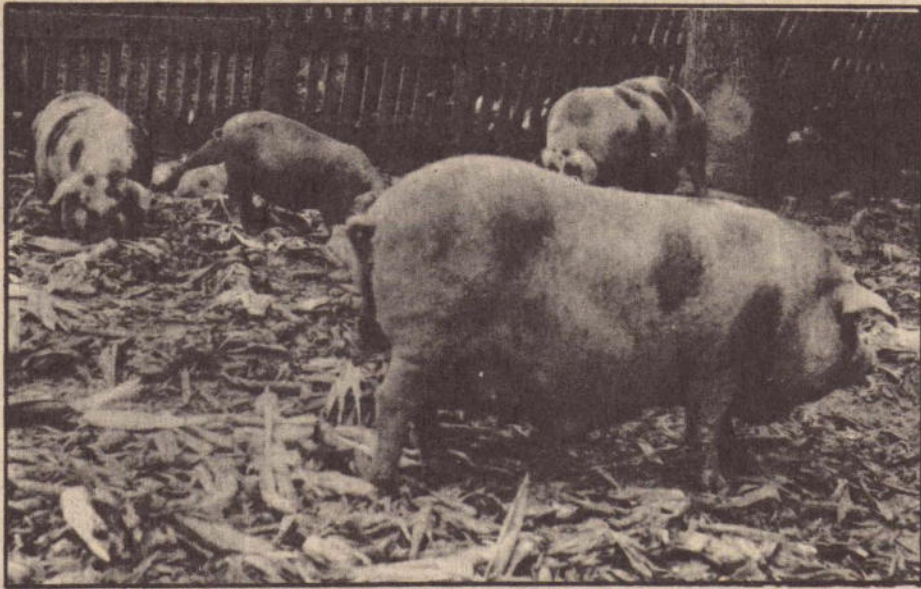

Algodão gosta de solo que...

(Conclusão da 4.a página)

o plantio do algodão. Há lavradores que preferem substituir a mucuna pelo labe-labe. Esta leguminosa forrageira é bem aceita pelo gado, que irá encontrá-la em plena vegetação, entre a palha do milho, no período da seca. Qualquer que seja o caso, após rotação da cultura com leguminosa o algodão crescerá em solo enriquecido, dando maior produtividade, como atestam dados experimentais do Instituto Agrônomo de Campinas. O algodoeiro é muito sujeito a pragas. Ao planejar rotação de cultura, evitam-se plantas que possam servir de hospedeiras às pragas que também atacam o algodão. A broca, por exemplo, além de

permanecer nas raízes do algodoeiro, hospeda-se em quiabeiros e vassourinhas ou guaxuma, e a lagarta-das-maçãs também ataca as espigas do milho. Outras pragas do algodoeiro e suas plantas hospedeiras são:

- ★ Acaro-vermelho — Mamão, feijão, tomate e quiabo
- ★ Tripses — Fumo, cebola, batata, amendoim e batata-doce.
- ★ Pulgão — Abóbora, melancia, chuchu, tomate, pimentão e feijão.
- ★ Percevejo-rajado. Quiabo e ervas daninhas (guaxima, vassourão, picão e caruru).



O. Leandro Vieira
DISTRIBUIDOR DO SAL EMA
DE MOSSORO

Próximo grande anunciante
deste Suplemento



MÁQUINAS TANEL
COMÉRCIO DE PRODUTOS P/ AGRICULTURA LTDA.

Revendedor Autorizado BIAGRO. Oferece Aos Agricultores
e Pecuaristas: BIAGRO 2 e ARBINEX Formicida.

Beneficiamento de AMENDOIM e ARROZ

Rua Rio Grande do Sul, 54 - Vila Marcondes - P. Prudente

A questão do urbanismo



As cidades brasileiras têm problemas urbanos de proporções assombrosas. As vezes, cidades como São Paulo e Rio até assustam pelo seu gigantismo. Mas esse problema não é "privilegio" só das grandes. Muitas cidades do Interior já têm o problema. Última página.

NORMINHA: 13 ANOS DE SELEÇÃO

Ela tem 13 anos de seleção brasileira e é grande ídolo em São Caetano do Sul. Norminha, tantas vezes campeã, já foi considerada uma das cinco melhores jogadoras de basquete do mundo. Ela tem uma solução para melhorar os Jogos Abertos. Página 14.

A CASA DO ATOR

Nomes famosos, que dedicaram suas vidas à arte, terminaram seus dias na casa do ator, vivendo no esquema da entidade, que não é um esquema de asilo porque a casa do ator não é um asilo: é um lugar onde os velhos artistas ficam tranquilos, podendo até representar, em dias de festas. Leia na página central.



MICROONDAS

A Cotesp já abriu concorrência para a compra de equipamentos que fazem parte da implantação do sistema de microondas no Interior de São Paulo. A torre de teste da foto é uma das já instaladas em grande parte do Interior dentro do programa de desenvolvimento da telefonia em nosso Estado. Leia na página quatro.



Para saber exatamente a quantas anda o ensino da Engenharia no Brasil, o MEC — Ministério de Educação e Cultura — está fazendo uma pesquisa em todo o país. Das 100 escolas programadas para a pesquisa, 95 já foram visitadas e, depois de uma reunião da comissão que procede ao levantamento, um balanço sobre a qualidade do ensino da Engenharia será encaminhado ao ministro Jarbas Passarinho.

DESTAQUES

O governador Laudo Natel determinou aos órgãos da Secretaria da Agricultura que seja intensificada a venda de sementes de feijão, que se divulgue as vantagens proporcionadas pelos novos níveis de financiamento bancário aos produtores e que se aumente a assistência técnica integral, entre outras providências, visando a aumentar o plantio do feijão no Estado de São Paulo.

CONGRESSO E CURSOS MUNICIPAIS

Noticia-se a próxima realização, no Estado, de dois empreendimentos para estudo de problemas econômicos e divulgação de técnicas administrativas profissionais de alto e relevante interesse para os nossos municípios.

Referimo-nos ao XVII Congresso Paulista dos Municípios a realizar-se, em maio próximo, em Serra Negra, e aos cursos de administração que a CEPAM, órgão Técnico da Secretaria do Interior, vai ministrar complementando a atividade informativa promovida pelo Seminário de estudos municipais há pouco realizado pelo governo do Estado.

O Congresso, com realizações prévias de encontros regionais, abordará estudos de teses de interesses municipais destacando-se, entre elas, as referentes à economia agrícola, à educação, à saúde pública, ao saneamento básico, ao transporte e às comunicações.

No campo da agricultura terão prioridades os problemas da tecnologia e da fixação do trabalhador para evitar o êxodo rural.

No setor da educação e da saúde, os problemas da extensão escolar sobretudo no campo técnico-profissional e os problemas de assistência médico-hospitalar e os relativos ao funcionamento satisfatório dos centros de saúde.

Os cursos da CEPAM destinam-se ao aperfeiçoamento do nível profissional dos servidores municipais abordando economia, legislação, administração de material e de pessoal e orientação para a elaboração do Plano Diretor do Desenvolvimento Integrado.

ROBERTO SANTOS

Ambos esses empreendimentos visam à melhor e mais eficiente motivação no sentido da interiorização do desenvolvimento o qual não se faz, como se tem dito, com "passes de mágica ou fórmulas padronizadas", mas com a efetiva realização de cada um dos problemas básicos que constituem a infra-estrutura econômica política e social das comunas interioranas.

Encarecemos a cooperação decidida de nossas Municipalidades participando desses empreendimentos. O interior tem elementos capazes de oferecer a melhor colaboração para o estudo e sugestões que defendam os seus legítimos interesses.

A hora é de trabalho e de esforço para o bem coletivo.



bancada federal mineira é contra o rodízio, defendendo ainda a participação efetiva de São Paulo e Rio Grande do Sul.

Apesar das controvérsias, o senador Filinto Müller (foto), anunciou que o critério de rodízio, não só vai ser mantido, como será ampliado, estendendo-se a todo o comando da Câmara, e não apenas à Mesa Diretora. Depois da revelação de Müller, o deputado Bento Gonçalves, de Minas Gerais, declarou que toda a

Com um comunicado divulgado simultaneamente em Minas e Turim, a Fiat e a Alfa-Romeo se associaram para a produção de veículos industriais no Brasil. A Fiat vai participar do capital da Fábrica Nacional de Motores (FNM).

Alargando as atividades das representações estaduais do Conselho Interministerial de Preços, os Mini-CIPs — como são chamadas as representações estaduais — controlarão também os preços do comércio, com aproximadamente 50 mil itens registrados.

A sólida posição do Brasil em seu balanço de pagamentos e alto saldo de reservas cambiais — cerca de 4 bilhões de dólares — permitiram a valorização do cruzeiro em três por cento em relação ao dólar, conservando-se assim o valor do dinheiro brasileiro frente às principais moedas. Segundo o ministro Delfim Netto, a medida, de grande importância, está dentro da política antiinflacionária fixada pelo presidente Médici. O fato é histórico, pois esta é a primeira vez que o cruzeiro é valorizado.

A SEMANA INTERNACIONAL

• Agora que foi assinado o acordo de trégua no Laos, o Camboja é o único país da Indochina que está em guerra. Tropas do governo e guerrilheiros mantêm o conflito, sangrento, até que surja algum alentador acordo, não muito próximo. • O presidente do Uruguai, Juan Maria Bordaberry, depois do golpe, virou uma espécie de prisioneiro: continua à frente do país, mas sob absoluto controle das Forças Armadas. • Recebendo Xuan Thuy, chefe da delegação norte-vietnã das conversações em Paris, o Papa Paulo VI marca um encontro histórico: é a primeira vez que uma alta personalidade do Vietnã do Norte se avista com o Papa. • Com a desvalorização do dólar em 10 por cento, aliados comerciais dos Estados Unidos precisaram "rebolhar" para manter a estabilidade monetária internacional, sem recorrer a medidas extremas. Flutuações e fechamentos não faltaram e a decisão do governo norte-americano de desvalorizar o dólar, chegou a ser chamada de precipitada.

INTERNEWS

Suplemento da cadeia de jornais C.B.I.

Circula nas principais cidades do Interior de São Paulo cobrindo, conjuntamente com os jornais a-baixo, o maior mercado do País:

- ARAÇATUBA
A Comarca
- ARARAQUARA
O Imparcial
- AMERICANA
Folha de Americana
- ARARAS
Opinião-Jornal
- ASSIS
Voz da Terra
- AVARÉ
O Avaré
- BAURU
Diário de Bauru
- BARRETOS
Correio de Barretos
- BRAGANÇA PAULISTA
Bragança-Jornal
- CAMPINAS
Jornal da Cidade
- CANDIDO MOTA
Voz de C. Mota
- CATANDUVA
A Cidade
- ITAPETINGA
Tribuna Popular
- JAÚ
Comércio do Jahu
- JUNDIAÍ
Jornal da Cidade
- LIMEIRA
O Limeira
- MARÍLIA
Correio de Marília
- MATÃO
A Comarca
- OLÍMPIA
Jornal da Cidade
- OURINHOS
O Progresso de Ourinhos
- PALMITAL
Jornal de Palmital
- PIRACICABA
O Diário
- PIRAJU
Folha de Piraju
- PRESIDENTE PRUDENTE
O Imparcial
- RIBEIRÃO PRETO
A Cidade
- RIO CLARO
Diário do Rio Claro
- SANTA BÁRBARA D'OESTE
Jornal D'Oeste
- SÃO CARLOS
A Folha
- S. JOÃO DA BOA VISTA
O Município
- S. JOSÉ DO RIO PRETO
A Notícia
- TAQUARITINGA
Cidade de Taquaritinga
- TAUBATÉ
A Voz do Vale
- TUPÃ
Jornal de Tupã
- TIETÊ
O Democrata
- C.B.I. - CONSÓRCIO
BRASILEIRO DE
IMPREENSA

Diretor Responsável: Roberto Santos
Diretor de Redação: Aloisio R. Santos
Releitor: Ruy Senador Feijó, 181-46-30
Composto e impresso nas oficinas do "Grupo
Impressor de S. Paulo Ltda." - Rua dos Italianos, 467-30

FORMAÇÃO POLÍTICA NA ARENA

O diretório regional da ARENA no Rio Grande do Sul já instalou o seu Instituto de Formação Política, destinado a formar quadros jovens para o partido do governo. A decisão dos gaúchos merece elogios e deve ser imitada pelos demais Estados. Afinal de contas, a ARENA está investida de responsabilidades perante a Revolução e deve cuidar do futuro político do país, preparando novos quadros capazes de criar, no âmbito das lutas democráticas, as lideranças de amanhã. Aliás, o presidente Julianelli já anunciou idêntica medida em S. Paulo e acreditamos que não venha a tardar. O Brasil precisa formar lideranças políticas modernas e atuantes.

FOGO CRUZADO

● Cemoça a ganhar amplitude em todo o Estado a atuação de deputado Ivair Freitas Garcia na Assembleia Legislativa, permanecendo vigilante contra a corrupção e contra a subversão, numa firme atitude de defesa da Revolução. É um exemplo a seguir.

● O governo alterou a legislação sobre as emissoras de rádio e parece disposto a solicitar maior atenção para os programas educativos e informativos, impedindo que a comunicação de massa seja desvirtuada.

● S. Paulo parece mesmo sacrificado no Congresso Nacional, com a perda de postos na mesa da Câmara. Como compensação, fala-se na indicação de Carvalho Pinto para vice-presidente do Senado.

● Causou impacto e revolta, na época do diálogo, a condenação de Gustavo Corção, pelo cardeal do Rio de Janeiro, como "subversivo e demolidor da Igreja". Agrava-se a crise no setor religioso com o debate em torno dos cursinhos e dos rumos do catolicismo.

O ministro Orlando Geisel (foto), do Exército, está ampliando a presença militar na Amazônia. Figueiredo Ferraz falou da manutenção da autonomia municipal. Esses comentários e outros são de PAULO ZINGG.



A ocupação do território e o poder militar

O presidente da República acaba de criar cinco novas unidades militares batalhões de infantaria da selva e de sediá-los nas cidades ligadas à Transamazônica, como Imperatriz, Marabá, Altamira e Humaitá, ampliando dessa forma a ocupação dessa região recém-desbravada. Ao lado da colonização do Inera, dos serviços de saúde e de educação, das obras de construção, do fomento econômico, surge agora o poder militar bra-

sileiro, indispensável à integração nacional delineada pela Revolução de 1964. O ministro Orlando Geisel (foto), a quem estamos devendo a modernização das forças de terra, está ampliando a presença militar na Amazonia, caminho indispensável para a criação do V Exército.

Fortalecendo-se o Exército nessa área, o Brasil fica mais presente, a civilização mais garantida e a integração adquire conteúdo social e nacional.

Áreas metropolitanas e autonomia dos municípios

No Congresso dos prefeitos das capitais, realizado em Garanhuns, o sr. Figueiredo Ferraz levantou a tese da manutenção da autonomia dos municípios que venham a ser integrados nas áreas metropolitanas. O prefeito deu um golpe político rendoso, mas o problema vai ser debatido em maior profundidade, pois não se pode ignorar a realidade social. Em torno das grandes capitais, surgem cidades industriais com elevada arrecadação, embora desprovidas de elites políticas capazes de governá-las ou de aplicar em investimentos os orçamentos fabulosos. Veja-se o drama de Osasco e de Guarulhos, só para citar dois exemplos próximos. A criação das áreas metropolitanas é a superação das limitações legais do passado que faziam com que S. Paulo fosse enquadrada na mesma lei orgânica ou nos mesmos dispositivos que serviam para os municípios de pequena população.

CONSULTAS E PARECERES ADMINISTRATIVOS

Pergunta: Qual a forma de pagamento da hora de serviços prestados entre 19 e 23 horas?

Resposta: A remuneração do trabalho noturno será de pelo menos 20% sobre a hora diurna, mas a lei define como trabalho noturno aquele que é executado entre 22 horas de um dia e às 5 horas do dia seguinte, determinando mais que a hora do trabalho noturno seja computada como de 52 minutos e 30 segundos. Destarte, no caso desta consulta, apenas o serviço executado depois das 22 horas é que será remunerado com um acréscimo de 20%.

Pergunta: Existe impedimento para o exercício simultâneo da vereança com cargo de nomeação?

Resposta: Pelo artigo 104, § 3.º, da Constituição Federal, existe a possibilidade do exercício cumulativo da vereança com cargo de nomeação, o que já anula para os vereadores o disposto no artigo 34, inciso I, letra "b", da mesma Lei Maior do País. Por outro lado, os impedimentos para o exercício da vereança estão estabelecidos no artigo 111 da Constituição Estadual e entre eles não se encontra o exercer cargo, função ou emprego público municipal.

Pergunta: Desde quando tem o funcionário o direito de perceber adicional por tempo de serviço: a partir do momento em que completa o período aquisitivo, ou da data em que requer o benefício?

Resposta: A concessão de adicional por tempo de serviço depende de previsão estatutária ou, quando não, de autorização legislativa específica, em que se estabelecem termos e condições. Via de regra, o direito à percepção do benefício existirá a partir do dia imediato àquele em que o funcionário houver completado o quinquênio por ato espontâneo da Administração, isto é, independentemente de solicitação do interessado. E mesmo que a rotina seja esperar requerimento, não importa a data em que se pleiteie a concessão; o direito existe desde o instante em que se completou o período aquisitivo, havendo obrigação de se pagar todo esse período.

Trabalho elaborado pela redação com assessoria do Dr. Isaar Carlos de Camargo. Os interessados que desejarem fazer consultas sobre problemas ou fatos administrativos poderão dirigir-se a nossa redação.

administração

No Interior, microondas e mais telefones

Vicente Marques assina o contrato para construção do prédio de Registro. Ainda na foto, José Willy L. Giacconi e João Abbud.

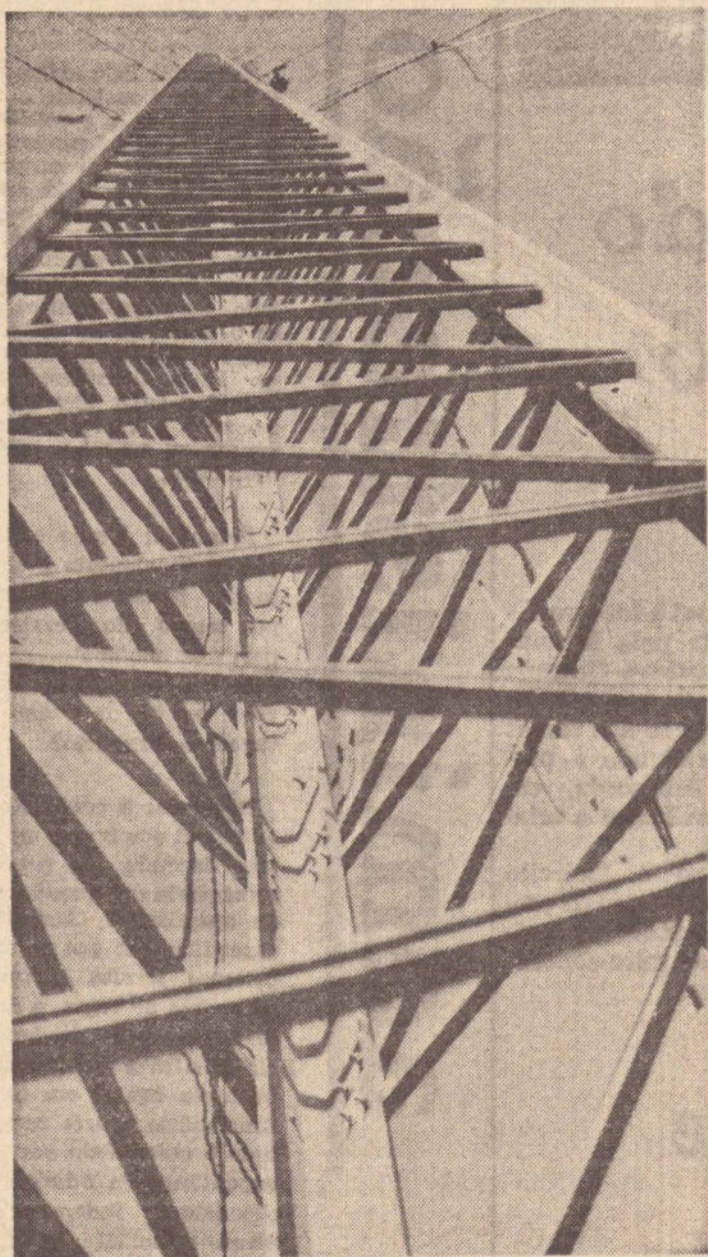

**TORRE DE TESTE
PARA MICROONDAS,
UMA DAS QUE A
COTESP JÁ INSTALOU
EM GRANDE PARTE DO
INTERIOR DO ESTADO**

Prosseguindo na execução de seu programa que visa a dotar grande parte do interior do Estado com o serviço de telefonia, dentro das diretrizes de interiorização do desenvolvimento do Governo Laudo Natel, a Companhia de Telecomunicações do Estado de São Paulo — COTESP — abriu concorrência no valor de Cr\$ 15.000.000,00 para compra de equipamentos que fazem parte da implantação do sistema de microondas e assinou contrato de Cr\$ 4.000.000,00, para construção do prédio que abrigará a central telefônica de Registro.

Sete das maiores empresas do ramo de telecomunicações se apresentaram para a concorrência de microondas, que visa a cobrir 45% da superfície do Estado: a NEC, Siemens, Standard, Philips, GTE e Ericsson e Telefunken (estas últimas associadas). A vencedora terá prazo de 12 meses para implantação dos equipamentos a partir da assinatura do contrato, o que deve ocorrer em março.

EQUIPAMENTOS

Rádio UHF, multiplex de baixa capacidade e cabos de quadras são os equipamentos a serem comprados para execução de parte do programa de implantação do sistema de microondas nas regiões atendidas pela COTESP e que beneficiará mais de 200 municípios, que estarão integrados nos próximos 20 meses ao sistema nacional de Discagem Direta à Distância — DDD.

A instalação em 20 meses de três troncos básicos de microondas beneficiará a Alta Araraquarense, o Vale do Ribeira, o Vale do Paraíba, o Litoral Norte e o Litoral Sul. Também nos próximos 20 meses (18 meses a partir da assinatura do contrato) serão instaladas centrais automáticas e remodeladas as redes locais em mais de 50 municípios.

CENTRAIS E TERMINAIS

Assim, a primeira daquelas concorrências alcança o valor de Cr\$ 162.500.000,00 — dos quais Cr\$ 65.000.000,00 para equipamentos (rádio e mucs) e Cr\$ 97.500.000,00 para torres, cabo coaxiais, equipamentos de força, abertura de estradas de acesso, construção de prédios, etc.

A segunda concorrência, no valor de Cr\$ 75.000.000,00, visa a implantar, também em 18 meses, a partir da assinatura do contrato e impreterivelmente antes de abril 27.950 terminais novos distribuídos em 30 novas centrais automáticas em 30 cidades. Essas centrais automáticas, do tipo MFC, estão aparelhadas para futura conexão com o sistema DDD, sendo que três delas — Andradina, Registro e Caraguatatuba — são as chamadas centrais-trânsito, receptoras e transmissoras; as chamadas de DDD provenientes das áreas de influência dessas cidades serão canalizadas pelas centrais e, em seguida, lançadas no sistema DDD da EMBRATEL. As centrais estão contratadas, sendo que a de Andradina já está com as obras em execução.

58.896 TERMINAIS

Ao mesmo tempo, para beneficiar as cidades de menor demanda telefônica (de 300 terminais, no máximo) já foram feitas concorrências para a instalação de centrais decádicas, num total de 8.100 linhas, servindo 91 localidades. Essas centrais, mais econômicas, tanto do ponto de vista de implantação quanto de manutenção, serão instaladas em prédios modulados e padro-

nizados, mais baratos, permitindo possíveis ampliações futuras a baixo custo.

Já estão em construção os prédios de Andradina, Pereira Barreto, Caçapava, Caraguatatuba e São Miguel Arcanjo. Estão sendo ampliados os prédios que abrigam as centrais telefônicas automáticas de Campos do Jordão.

Esses dois programas farão com que a COTESP, que atualmente opera 434 canais interurbanos, passe a fazê-lo com 2.851 e, dos atuais 17.313 terminais telefônicos instalados, salte para 58.896, a serem atingidos através dos programas de expansão ora expostos e pela absorção já programada de outros acervos.

REGIÃO SUL

Será construído nos próximos 12 meses o prédio que abrigará a central telefônica de Registro, com capacidade final para 20 mil linhas e prevendo a instalação imediata de mais 900 linhas, uma vez e meia a mais da capacidade atual.

Esta medida integra-se na política de interiorização do desenvolvimento da atual administração estadual, na qual a expansão socio-econômica do Vale do Ribeira e da Região Sul tem esquemas prioritários, sendo a telefonia uma de suas metas propulsoras.

Recorde-se que, ao transferir pela primeira vez o Governo do Estado para Registro, a 13 de agosto de 1971, numa atitude destinada a marcar as linhas mestras de sua administração com vistas à recuperação da Região Sul, o governador Laudo Natel assinou como seu primeiro ato administrativo, naquela ocasião, o contrato para ampliação da central telefônica de Registro.

Hoje, dentro do plano de expansão de telecomunicações para todo o Estado, Registro já opera 600 linhas, sendo que o prédio ora contratado permitirá que se atinja a capacidade final de 20 mil linhas.

Assim, o problema da telefonia na atual administração estadual é encarado como predecessor do progresso, isto é, o telefone é quem abre caminho para outras obras de desenvolvimento, e não se siuta apenas como corolário destas.

Numa sociedade industrial, como a paulista, por exemplo, o telefone não pode ser isolado de todo um programa de comunicações à distância e é instrumento importantíssimo e prioritário de qualquer plano sério de expansão socio-econômica.

O contrato para construção do prédio e benfeitorias que abrigará a central telefônica de Registro foi assinado na sede da COTESP por seu presidente, sr. Vicente Marques, pelo diretor-financeiro da companhia, sr. José Willy Luciano Giacconi e pelo sr. João Abbud, um dos diretores da Abbud & Carvalho Ltda., a empreiteira vencedora da concorrência, também representada no ato pelo seu sócio, sr. Cicero de Carvalho.

EXPANSÃO

Como Andradina e Caraguatatuba, Registro terá também uma central-trânsito, receptora e transmissora: as chamadas de Discagem Direta à Distância — DDD — provenientes das áreas de influência daquelas cidades serão canalizadas pela central e, em seguida, lançadas no sistema DDD da EMBRATEL.

RÁPIDAS

● Castilho, "Capital da Energia Elétrica", vai ter seu brasão de armas. Um raio dourado sobre um fundo negro, sustentado por duas torres de transmissão, a divisa "Eripuit Coelo Fulmen" (arrebatoou o raio do céu), são as características do projeto do brasão castilhense. ● O governador Laudo Natel recebeu em audiência especial na última segunda-feira, o prefeito Clodoaldo Medina, de Araraquara, que se fazia acompanhar de parlamentar Aldo Lupo. Na ocasião, diversas foram as reivindicações apresentadas junto ao Governo do Estado. No período da tarde do mesmo dia, estiveram com o sr. Ciro Albuquerque, titular da pasta do Trabalho, com quem discutiram assuntos relacionados com a conclusão das obras do edifício do IPESP em Araraquara, iniciadas no governo Adhemar de Barros e paralizadas até esta data. ● Dentro em breve o nosso Estado vai receber a visita de representantes da ASTA - American Society of Travel Agents, com o objetivo de investigar as possibilidades de incluir o Brasil nos programas turísticos internacionais. E o nosso Interior não pode perder a oportunidade de apresentar e pleitear neste "Ano Nacional do Turismo" a inclusão de suas estâncias, suas belezas naturais nos roteiros dos turistas de todo o mundo. É missão das municipalidades, Rotary, Lions, etc. ● A Rodovia Raposo Tavares vinha exigindo melhores condições de circulação. Daí a preocupação da Secretaria de Transportes do Estado em abreviar a execução das melhorias necessárias, tendo iniciado recapeamento, pavimentação de acostamentos, mais faixas nas lombadas, começando a oferecer boas condições de tráfego. Entre outros serviços podemos citar: o recapeamento no trecho Itapetininga-Angatuba e de Paranapanema (100 km); conclusão dos 30 quilômetros desde o rio Taquari a Piraju e de Presidente Prudente a Presidente Epitácio. Esses serviços na Raposo Tavares atingem a verba de 50 milhões de cruzeiros.

**ZINGG FALOU A
PROFESSORES
E ESTUDANTES
DA ARARAQUARENSE**

Paulo Zingg, ex-secretário da Educação, percorreu a região da araraquarense, visitando as cidades de Catanduva, Novo Horizonte, Itajobi, Urupês e Irapuã, onde manteve contato com professores e estudantes, além de jornalistas e diversos líderes locais

Na cidade de Irapuã, Paulo Zingg fez duas conferências, abordando os temas "Cultura e Desenvolvimento" e "A Revolução de 1964 e a evolução Nacional". Prestigiaram as reuniões o prefeito Dionísio Migliorança, o ex-prefeito Helio Ciocca, além de grande número de estudantes e educadores e representantes das cidades de Novo Horizonte, Catanduva, Urupês, Potirendaba, Ibirá e Sales. A reforma do ensino, a educação profissionalizante, a integração nacional e o futuro da Revolução de 64 foram objeto de perguntas dos presentes às duas conferências.

Nessa viagem, acompanhou o sr. Paulo Zingg o jornalista José Buzelli Filho.

"A COMARCA": QUASE 50 ANOS

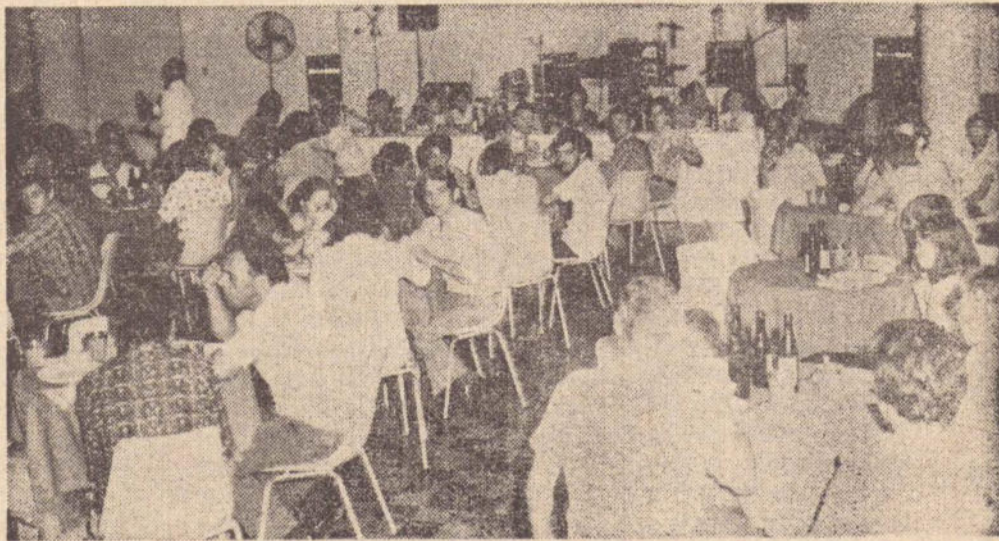

Sempre informando os aracatubenses, de maneira honesta, vibrante e moderna, o jornal "A Comarca" comemorou quarenta anos de circulação no último dia 11. "A Comarca", sob a direção de Paulo Alcides Jorge, é um dos jornais diários mais populares da alta noroeste, apresentando um jornalismo verdadeiro e limpo. Chegando

quase ao meio século, pode-se afirmar que "A Comarca" há 50 anos vem cumprindo o dever de ser responsável para com os leitores e anunciantes, aliás, dever de todos os jornais mas que infelizmente nem sempre é cumprido. Na foto, aspecto do almoço que reuniu diretores, funcionários e familiares no Aracatuba Clube para comemorar o aniversário do jornal.

Basta!

Nós dizemos basta!

Nós dizemos basta de mortalidade inútil! Basta de tantas desordens e desrespeito às leis que criamos para nossa própria segurança. Basta do luto que aflige nossas famílias nas vias e artérias, que só deveriam trazer progresso!

Vamo-nos unir para alertar, educar e fazer valer os instrumentos disciplinadores capazes de por termo a essa verdadeira calamidade pública, que está ceifando tantas vidas na plenitude de sua criatividade.

Até quando poderemos suportar tanta irresponsabilidade causando tantas vítimas inocentes?

Somos todos responsáveis por atitudes ou omissões, face à situação que torna ruas e estradas campos de batalha, caso não nos empenharmos em corrigi-la.

Consciente das medidas enérgicas que se tornam inadiáveis, este é o sentido e o escopo da Campanha de Alerta Contra Acidentes de Trânsito, da União Cívica Feminina.

CAMPANHA DE ALERTA CONTRA ACIDENTES DE TRÂNSITO
UNIÃO CÍVICA FEMININA

ECONOMIA

Fontes do Itamarati informaram que a publicação da nova Lei Argentina, que proíbe as operações de barcos estrangeiros no seu mar de 200 milhas, forneceu bases concretas para regularizar as atividades dos pesqueiros do Brasil naquele limite.

Nesta semana, autoridades do Ministério das Relações Exteriores, da Marinha (Sunamam) e da Agricultura (Sudepe) se reuniram no Itamarati, para uma análise da situação da pesca nacional, tendo em vista o recente ato do Presidente Alejandro Lanusse.

Os diplomatas não querem, no entanto, adiantar as razões que os levam a acreditar nas faci-

lidades para negociações no setor da pesca entre o Brasil e a Argentina, mas afirmam que a lei do Governo Lanusse não proibiu a formação de empresas mistas argentino-brasileiras de pesca, uma das alternativas com que naturalmente contarão, quando do encontro com as autoridades argentinas para exame conjunto da questão.

Sabe-se, embora não tenha sido revelado oficialmente, que representantes dos Ministérios das Relações Exteriores, da Marinha e da Agricultura realizaram reuniões nas duas últimas semanas no Itamarati, desde o momento em que a política marítima da Argentina aprisionou barcos pesqueiros de bandeira brasileira.

Solução

para a

pesca

no mar

Del Plata

NOTÍCIAS

RHODIA

Os investimentos do Grupo Rhodia no Brasil nos últimos quatro anos atingiram a quantia de 100 milhões de dólares. A Rhodia Nordeste Indústrias Textéis e Químicas S.A. produziu 5.030 toneladas em 1972 e este ano poderá produzir 6.400 toneladas. O faturamento da Rhodia Nordeste cresceu 80 por cento no ano passado. Embora esteja no Brasil há muitos anos, somente de uns tempos para cá a direção da empresa começou a acreditar em nosso País.

BAYER

A Bayer do Brasil — através de sua subsidiária Colteizeiro Mineração S.A. — produzirá 48 mil toneladas de cromita por ano a serem absorvidas pelas indústrias de ferro-ligas locais e unidades químicas da empresa na produção de sais de cromo. A usina de extração na Fazenda Santo Antonio localiza-se no município de Campo Formoso no interior baiano.

UNIVEST

Após adquirir o controle acionário do Investbanco, problemas, principalmente os relacionados à carteira dos fundos mútuos de investimentos.

BURI

Tendo em vista as dificuldades de rotação de estoques de tecidos, a Buri diversificou suas linhas de vendas. As novas mercadorias expostas ao público não atingiram ainda um nível razoável de vendas, não obstante a esperança dos diretores da empresa.

SANTISTA

O fato de incorporar as reservas como lucros operacionais tem levado muitos investidores a analisar com mais cuidado os balanços do Moinho Santista. Sem dúvida, trata-se de uma destacada empresa, mas cujos diretores não atentaram para certas peculiaridades do mercado de capitais.

a equipe do Big-Univest está encontrando dificuldades para resolver alguns

AGRICULTURA

É a ferrugem alaranjada uma doença perfeitamente suportável pelo cafeeiro, desde que se tomem contra ela as medidas adequadas. Na África, já há uma tradição de combate à moléstia, continuando as lavouras a produzir normalmente, com bons lucros para os plantadores. Importante é ter-se sempre em mente que a ferrugem é um problema eminentemente econômico, pois, do ponto de vista agrônomo, pode ela ser perfeitamente dominada, como, aliás, acontece em numerosas áreas.

Ainda há pouco, o secretário da Agricultura de S. Paulo esteve na região de Marília, centro da principal área produtora de café do Estado, isto é, a Alta Paulista, tendo observado, em companhia de técnicos, duas lavouras: uma submetida aos tratamentos indicados, que está produzindo normalmente, e outra, que não foi tratada, com os cafeeiros praticamente destruídos pela doença.

Então, o problema é este: tratar os cafezais, que assim continuarão a florescer, com safras compensadoras, ou, o que é uma lástima, deixá-los à sua própria sorte, que será o desaparecimento.

O tratamento implica, porém, na existência de uma lavoura em boas condições, capaz de compensar as despesas com as pulverizações. Se a média de produção é boa, o tratamento se justifica plenamente, o que representa um grande trabalho não somente para o agricultor, quanto para o Estado e a Nação.

Mas, no caso de lavouras deficitárias, cujo rendimento mal corresponda aos gastos de manutenção, o que se impõe é sua renovação por uma cultura implantada nos melhores moldes da técnica agrônoma. É a única solução razoável, ditada pelo bom senso, com vistas a uma exploração economicamente sã.

Como se vê, a ferrugem é problema sério, que constitui um desafio aos lavradores. Mas aí estão os remédios contra os seus malefícios, à mão dos agricultores evoluídos. A verdade é que a cafeicultura é hoje uma atividade científica, que demanda de seus praticantes conhecimentos especializados e capacidade de iniciativa. E, o importante é que proporciona aos que a ela se dedicam racionalmente bons resultados. Dificuldades como a representada pela ferrugem devem ser antes um incentivo que um motivo de desânimo.

Combate

a

ferrugem

NOTÍCIAS

Madeira do Pontal — Ao que tudo indica, foi encontrada uma solução para a madeira já cortada, que se encontra retida na região do Pontal do Paranapanema. Embora tenha sido decidida sua remessa para as serrarias há já mais de um mês, somente agora serão expedidas as guias para esse transporte, resolvendo-se assim um problema que vinha causando grandes preocupações aos interessados.

Safras no Paraná — Notícias do Paraná dizem que haverá seguramente um aumento de mais de 40% nas colheitas no Estado, fato realmente de imensa

significação. Papel de realce ocupa na safra a soja, cuja produção terá um aumento da ordem de 55%, pois, passou de 970 mil toneladas em 1972 para um milhão e meio de toneladas na nova colheita. Quanto ao milho, a safra passará de 2 milhões de toneladas para 3 milhões e 300 mil. É um resultado excepcional, que mostra a recuperação do Paraná no campo agrícola, depois da tremenda geada que dizimou as lavouras de café.

Exposição-Feira — Realiza-se em São Paulo (Parque Fernando Costa — Água Branca), de 21 a 29 de abril próximo, a XVI

Exposição-Feira de Gado e Coelhos. As inscrições encerram-se no dia 25 de março. Diversos bancos instalarão agências no recinto da exposição, a fim de facilitar a aquisição de animais pelos interessados. As idades mínima e máxima dos exemplares expostos serão 8 meses e 72 meses.

Reflorestamento — Attingiu a casa dos 700 milhões de cruzeiros em 1972 a captação de incentivos fiscais destinados ao reflorestamento. Atualmente, a área aproveitada para reflorestamento em São Paulo é de 1%, o que bem

mostra o muito que ainda pode ser feito nesse setor. Se essa atividade continuar no ritmo até agora verificado, o Brasil será, dentro de poucos anos, uma Nação grande produtora de um artigo de intensa procura nos mercados mundiais: a madeira.

Teixeira Viana — O eminente zootecnista Antonio Teixeira Viana, criador da raça Canchim para corte, recebeu do governo francês a medalha do Mérito Agrícola, homenagem justíssima a um homem que prestou ao Brasil um trabalho excepcional. de Corte, Cavalos, Suínos

CINEMA

Vamos nos ocupar outra vez do filme mais famoso dos últimos tempos: "O ÚLTIMO TANGO EM PARIS", que alguns públicos mais privilegiados (vide nova-iorquinos, parisienses e romanos) vem consumindo há várias semanas com uma avidez incomum.

Há poucos dias noticiou-se que centenas de pessoas cancelaram suas assinaturas da "TIME" porque a revista dedicou várias páginas ao filme, ilustrando generosamente a matéria e enfocando tudo da maneira mais explícita possível. O texto é excepcional, correto e extremamente informativo. As fotos são cenas do filme. Diante do fato, jornalisticamente e artisticamente importante, esses assinantes histéricos protestaram cancelando as assinaturas da revista. Ora, essas mesmas pessoas não cancelaram suas assinaturas da "TIME" quando a mesma revista por dezenas de vezes enfocou com surpreendente cruza massacres do Vietnã, vítimas de Bangladesh, crianças de Biafra que mastigavam seus próprios membros na tentativa de sobreviver à fome. Os assinantes se mantiveram fiéis, acompanhando com fascinada morbidez os aspectos mais rudes, selvagens e bárbaros do comportamento humano, mil vezes mostrado pela revista de forma extremamente realista. Mas quando a mesma revista fala de uma história de amor e sexo, ainda que envolvendo a destruição mútua (e o que é o amor senão um jogo de mútua destruição?), os leitores da "TIME" estrilam, senhores de uma moral que tem muitas faces. Para esses leitores (e são milhares, que nem sequer viram o filme!) o sexo é muito mais antinatural do que matar, por exemplo, ou morrer de fome. Para eles, o amor é mais imoral do que o assassinio. E em nome dessa moral burguesa, decadente e doente, protestaram e se indignaram com o filme de Bertolucci e depois correram, anônimos, às filas de "O ÚLTIMO TANGO".

Enfim, a hipocrisia ainda é (ou mais do que nunca?) um dos sentimentos mais fortes da nossa civilização, atestado de uma cultura incompreendida e de um progresso superficial e discutível. Enquanto isso, os leitores brasileiros procuram consumir a "TIME", porque certamente jamais consumirão "O ÚLTIMO TANGO EM PARIS". Ou, ironicamente, entre os que cancelaram assinaturas estavam também brasileiros?

DISCOS

B. B. KING é hoje o mais conhecido e mais popular intérprete de "blues" e o artista com o sucesso mais singular em toda a história do "blues". Seus "long plays" e compactos superam cada lançamento anterior e as vendas deste quase legendário intérprete que traz a fabulosa herança de Bessie Smith, Billie Holiday e outros, vem subindo vertiginosamente em quase todos os países em que seus discos são lançados. No disco "Indianola Mississippi Seeds", B. B. King mostra o "blues" numa forma simples e um acompanhamento convencional, mas, de excelente nível. "L. A. Midnight" difere do disco anterior, é mais moderno e está mais afim com a música "pop", mostrando os dois lados do "blues": o tradicional (imortal) e o atual. O disco, lançamento da "Odeon", foi gravado de uma forma brilhante deixando clara a criatividade do compositor, cantor, e guitarrista B. B. King. Músicas do LP: "I Got Some Help, I Don't Need", "Help The Poor", "Can't You Hear Me Talking To You", "Midnight". Ótimo lançamento para quem aprecia o gênero "blues" e "pop".

LIVROS

"O FIRMAMENTO NO UNIVERSO FINITO", de Mário Gracioti, é a obra que recebeu o Prêmio "Joaquim Nabuco" da Academia Brasileira de Letras, referente ao ano de 1972. O livro de Mário Gracioti, lançado pela Editora Clube do Livro, fala de fenômenos cosmográficos, levando o leitor a meditar seriamente sobre o Universo. E tudo isso, com o estilo e a profundidade, próprios de Gracioti.

A CASA DO ATOR NÃO É UM ASILO. É UM LUGAR TRANQUILO, CHEIO DE LIBERDADE.

"Não era qualquer um não que conseguia fazer o que eu fazia... Ah!... trabalhar nos anéis volantes exigia uma perícia fora do comum. E eu tinha essa perícia. Quando eu terminava o meu número, a multidão aplaudia de pé. Há trinta anos eu deixei o circo e, desde então parece que ninguém mais teve coragem de fazer esse número, pelo menos que eu saiba..." Quem diz isso é Francisco Colman, artista circense que é hoje o presidente da "Casa do Ator". É ele quem explica o que significa e o que é essa entidade.

Ela foi fundada em 1937 com o intuito de dar àqueles que um dia deram o melhor de si mesmo à arte, uma velhice tranquila e boa, pois nem sempre a arte dá ao artista meios de preparar seu futuro. E esse futuro um dia torna-se presente. Parece que a Casa do Ator, apesar de inúmeras dificuldades de toda ordem porque tem passado nesses trinta e seis anos de vida, tem conseguido atingir às suas finalidades. Francisco Colman insiste em frizar que ela não é um asilo e que não vive de doações, mas que é antes de tudo uma sociedade civil e independente. Ali ninguém é inútil e todos dão a sua contribuição dentro da própria capacidade física e mental de que é capaz. "Todos trabalham. Não temos empregados. Antigamente chegavam aqui artistas que tinham sido muito mimados pelo público, porque foram célebres, tinham sido verdadeiros deuses. E, alguns desses tinham dificuldade para enfrentar a realidade de que aqui na Casa do Ator nós somos todos iguais e que uns devem servir aos outros. Hoje, felizmente, parece que houve uma melhora sensível neste ponto. Não temos tido mais problemas dessa ordem já há bastante tempo".

Mais de cento e cinquenta artistas, terminaram seus dias na Casa do Ator. Alguns com bastante idade como é o caso de Tina Téia, que fale-

A Casa

FRANCISCO

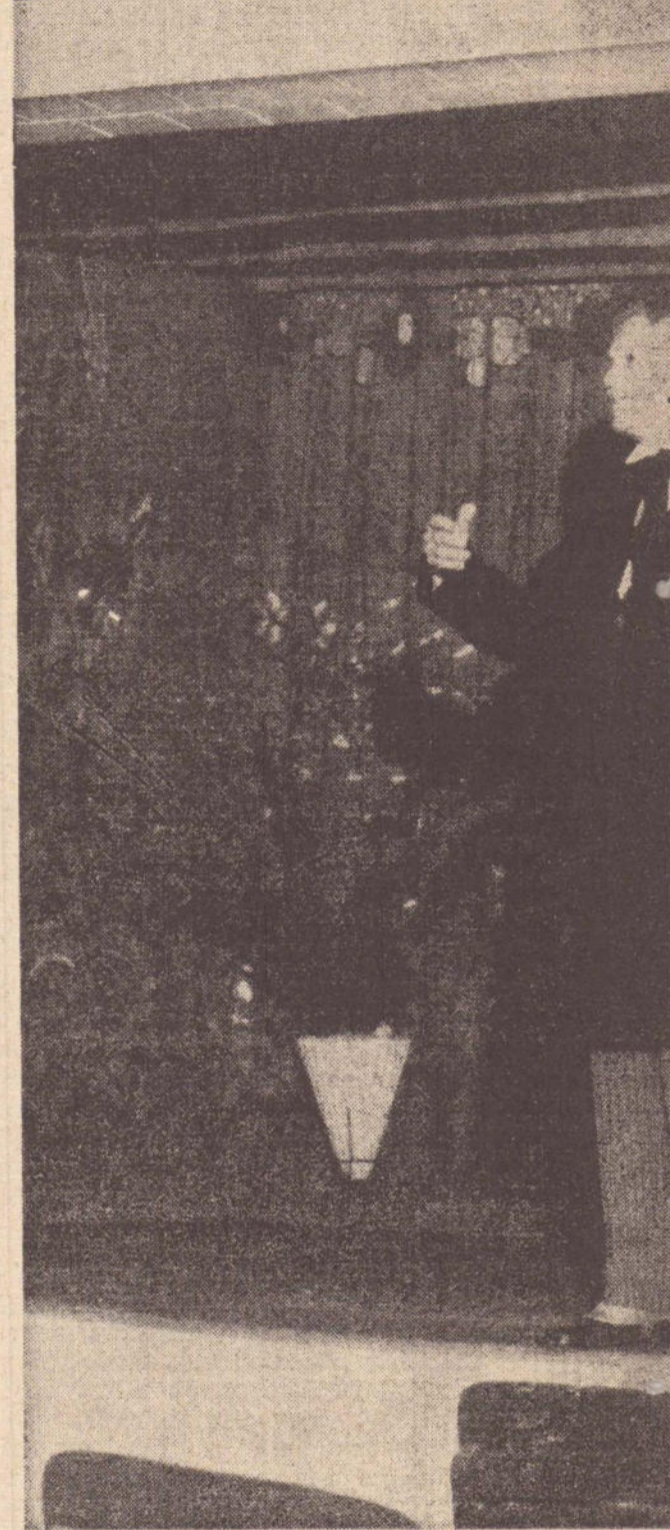

Fabrique em casa um

Nenhum tratamento de beleza pode dispensar a máscara de beleza, que clareia a pele encardida, lubrifica a pele ressecada, seca a muito gordurosa e rejuvenesce a pele excessivamente cansada.

Quanto a técnica de aplicação, deve-se ressaltar que é um item muito importante quando se quer obter o máximo de resultado de uma máscara. Ela consiste no seguinte: lave o rosto com água e sabonete neutro, ou (se ela for muito seca) limpe com um bom creme de limpeza. Aplique uma camada da máscara em todo o rosto, exceto ao redor dos olhos. Cubra toda a pele sem deixar falhas e procurando deixá-la da mesma espessura. Procure ficar no mais absoluto repouso, de preferência deitada, com os olhos fechados e ouvindo uma música bem suave. Passados 20 minutos, quando você começar a sentir uma sensação de esticar a pele do rosto e de formiguhãs, então é hora de retirar a máscara. Lave o rosto em água fria, ajudando com uma esponja que pode mesmo ser um pedaço de pano felpudo. Passe o pano várias vezes em movimentos ascendentes.

Basta uma aplicação de máscara por semana para manter sua pele sadia e elástica. Além desta vez "obrigatória" sempre que você tiver uma festa ou um compromisso importante, aplique uma boa máscara.

A quantidade a ser preparada é de umas 4 colheres de sopa.

Você é quem vai escolher a máscara que melhor sirva no seu tipo de pele. Aqui vão algumas receitas



o Ator COLMAN



GRANDES NOMES DO TEATRO E DO CINEMA TERMINARAM SEUS DIAS NESTA CASA.

ceu aos cento e dois anos. Ela fora artista da companhia de operetas Clara Weis, uma das mais importantes que por aqui apareceram la pelos idos de 1920.

Há pouco tempo, faleceu aos 96 anos, a célebre atriz do cinema mudo, Conchita Moreno, que também viveu algum tempo na Casa do Ator.

Hoje, são dezoito os moradores da casa, que ali passam seus dias num regime de grande liberdade. Essa liberdade talvez seja uma das características que diferenciam a Casa do Ator de outras entidades congêneres. "Cada um pode ir para onde quiser, pelo tempo que quiser".

Rita é a cozinheira. Já mora ali há muito tempo. É ela que, dentro do possível, procura dar a cada um uma comida saudável e apetitosa.

A vida na Casa do Ator é simples, muito modesta, mas decente e agradável. Existe mesmo um programa cultural que permite durante o ano, no teatrinho da casa, que cada um relembre seus tempos de glória (mesmo em atividades artísticas diferentes das que exerceram antigamente). Aqui, por exemplo na foto, aparece Francisco Colman, a 10 de novembro do ano passado, declamando episódios de Castro Alves para uma platéia selecionada, onde sempre estão alguns nomes importantes do mundo artístico atual. Qualquer um pode solicitar um convite para assistir a uma dessas programações culturais.

É importante ainda que se saiba, que a Casa do Ator mantém um departamento muito bem organizado para o empréstimo de roupas teatrais, fantasias, máscaras e mesmo becas para formaturas. Esse departamento fica na rua Casa Do Ator, 275.

Enfim, o que se sente é que todos são felizes lá, mas as que precisam de gente amiga que os escute, para que eles contando suas glórias passadas, façam desse passado o presente.

tratamento de beleza

MÁSCARA DE MEL COM LIMÃO: misture o mel e o limão, numa proporção de cinco partes para uma de mel e 1 de limão). Bata bem e aplique. É indicada para clarear e refrescar a pele.

MÁSCARA DE BATATA CRUA: rale a batata e coque dentro de uma gaze ou de um pano bem fino. É eficiente para tirar as olheiras.

MÁSCARA DE LEVEDURA DE CERVEJA: (Seu efeito é extraordinário no rejuvenescimento das peles cansadas e ainda quando usado como tônico e anti-rugas). Sempre algumas gramas de levedura de cerveja e misture com água se sua pele for normal ou com glicerina caso de ser um pouco seca.

MÁSCARA DE TALCO: se você voltou da praia com umas manchas (o que às vezes é comum quando se fica muito sol), experimente clarear e igualar sua cutis usando uma máscara de beleza com uma xícara de talco, meia xícara de água fervendo, 1 colherinha de caldo de limão e uma colher de sopa de glicerina. Misture muito bem. Bata durante uns minutos como se fosse uma "gemada".

MÁSCARA NUTRITIVA DE BANANA: aproveitemos esse produto nacional! Uma banana nanica bem amassada, 1 colherinha de chá de limão e um pouco de glicerina para fazer a liga. Esta máscara revitaliza e trata. Ela pode ser usada como tratamento e neste caso deve ser aplicada durante uma semana consecutiva.



HORÓSCOPO

SIGNO DA SEMANA: PEIXES

Nascidos entre 19 e 24 de fevereiro

Esses nativos de Peixes chegam a ser um pouco estranhos: ao mesmo tempo que são extremamente sonhadores, são pouco objetivos e entram em pânico com facilidade. Para os "peixes" desse período, o amor sincero é absolutamente fundamental, sendo o casamento encarado com assunto de grande importância. Os nascidos nesse período geralmente se dão bem unicamente com pessoas muito inteligentes e sensíveis.



CARNEIRO — Se você se dedicar mais a si mesmo(a) nesta semana terá ótimos resultados. Não se desanime com as preocupações financeiras.



TOURO — Procure ser mais receptivo(a) com as pessoas. Nesta semana você cruzará com pessoas bastante interessantes e sinceras.



GÊMEOS — Você precisará muito disciplinar o seu tempo, para não se aborrecer com correrias. Fase excepcional para os assuntos do amor.



CANCER — Pequenas preocupações com a saúde. Se puder, faça um "check up". Na vida sentimental, certa inércia, encontros inconsequentes.



LEÃO — Muitas chances no amor. Leve muito a sério a pessoa amada e pense em grandes perspectivas. Um grande desafio profissional.



VIRGEM — Procure ser mais sociável. Especialmente nesta semana, isto será fundamental. Preocupações financeiras.



BALANÇA — Apesar dos riscos, você terá de enfrentar questões que envolvem dinheiro. Semana muito instável para o amor.



ESCORPIÃO — Nesta semana, serão valorizadas apenas as coisas superficiais e sem importância. Não force as circunstâncias.



SAGITÁRIO — É fundamental nesta semana uma certa humildade no trato com as pessoas. Pequenos desentendimentos em casa.



CAPRICÓRNIO — No período, serão muito poucas as chances amorosas. Não force nada, mas saiba aproveitar as que aparecerem.



AQUÁRIO — Uma semana inteira de rotinas está reservada para você. Nem adianta tentar fugir. Mas as perspectivas amorosas serão ótimas.



PEIXES — Fase de bom relacionamento com os amigos e a pessoa amada. Possibilidade de alguma boa surpresa no setor profissional.



A propaganda ajuda você a viver melhor.



Cada vez que é publicado um anúncio você está ganhando.

Porque a propaganda estimula a concorrência.

E a concorrência provoca o surgimento de novos e melhores produtos.

E de maiores opções para você.

A propaganda aumenta as vendas. E quanto mais se vende, mais as empresas crescem.

Mais impostos são pagos. Mais dinheiro circula. Mais empregos são criados.

E mais oportunidades de progresso aparecem.

Inclusive para você.

Graças à propaganda você é um homem bem informado.

Tem a televisão e o rádio grátis.

E jornais e revistas por um preço 10 vezes mais barato do que custariam sem anúncios.

Mas, antes de tudo, a propaganda lhe dá o direito da livre escolha.

Com a propaganda você pode dizer sim ou não.

Concordar ou discordar.

Inclusive dela mesma.

abap Associação Brasileira de Agências de Propaganda

SOCIEDADE

A primeira dama de Catanduva, sra. Isis Nechar, lançou o concurso que vai eleger a 'Rainha do Carnaval'. Anne Marie Becker Bratig, Ana Silvia Pozetti, Valéria Navarro Peres,

Maria de Lourdes Costa e Maria Cecília Pugliesi são algumas das candidatas inscritas. Quanto aos preparativos gerais para o Carnaval em Catanduva, nem é preciso dizer: a tradição de "melhor", este ano vai ser repetida.

PONTO FINAL

• Os bancharelados da Faculdade de Direito Laudo de Camargo, turma de 72, reuniram a sociedade riberopretana na sua formatura, realizada dias 9 e 10 em Ribeirão Preto. Missa foi rezada na Catedral Metropolitana, a colação de grau no Teatro Pedro II, encerrando-se o acontecimento com sumptuoso baile de gala no Clube de Regatas. • Na Praça D. José Marcondes de São José de Rio Preto está se realizando hoje a "V Exposição de Orquideas" daquela cidade. Orquidófilos de inúmeras localidades afluiram ao certame competindo na conquista de trofeus e da tradicional "orquidea de ouro", ganha no ano passado pela sra. Helena Rosa Tricca, de Catanduva. • A pequena cidade de Clementina viveu um dia de festa com o casamento de Amene e Antonio, filhos de tradicionais famílias locais. A noiva é filha do atual prefeito de Clementina, sr. Abdias Correia da Silva e de D. Aparecida da Silva; o noivo tem como progenitores o casal Augustinho Augusto. A recepção realizou-se no elegante Clube Paineira. • O lar do casal Nelson Toledo Sobrinho-Elisana, de Avaré, foi enriquecido com o nascimento da primogênita Priscila. Eastante estimados, Nelson e Elisana receberam inúmeros cumprimentos. • Foi inaugurado ontem o primeiro pavilhão da Associação de Pais e Amigos dos Excepcionais — APAE — de Presidente Prudente. O prédio, quando pronto, terá seis pavilhões. Diversas autoridades compareceram à importante cerimônia. • No dia 15 de março, o dr. Domingos Leonardo Ceravolo será homenageado com um grande banquete no Tênis Clube de Prudente, por iniciativa do Lions Clube. É que nesse dia, o dr. Ceravolo, que já foi prefeito da cidade por várias vezes e também deputado, faz 50 anos de colação de grau Medicina. Desde já estão sendo feitas as adesões para o banquete e, até agora, o número está bem alto. • De Araraquara para registrar a viagem do jovem engenheiro João Carlos Autullo à Holanda. Nos Países Baixos, João Autullo fará um curso de pós-graduação em engenharia aerofotogramétrica, na Universidade de Enschede.



Numa noite de autógrafos das mais concorridas, foi lançado na sede social do Esporte Clube Corinthians, de Araçatuba, o livro "Amor, Sempre o Amor", da jovem escritora araçatubense Sirley Rivas. Falando através de poemas em prosa, Sirley se expressa com lirismo e imaginação, dominando a arte de escrever como uma verdadeira e grande escritora. O sucesso da noite de autógrafos demonstrou claramente a importância que Araçatuba dá à literatura e o carinho que dedica a Sirley Rivas, que é também colunista do jornal local "A Comarca". Na foto, a capa do livro "Amor, Sempre o Amor", com desenho de Hélio Pegri, jornalista araçatubense.



COM um grande banquete realizado no Tênis Clube, Catanduva homenageou o ex-prefeito João Righini. Na oportunidade, o ex-prefeito agradeceu a população pelo apoio que lhe deu du-

rante os quatro anos de sua gestão. O banquete contou com a presença do senador Orlando Zancaner, que foi o orador oficial da noite. Na foto, os casais João Righini e Pedro Nechar (o novo prefeito), e o senador Zancaner.

gente, coisa & tal

• Carlo Ponti vai produzir um filme a ser dirigido pelo brasileiro Glauber Rocha. O filme que ainda não tem título. NÃO será interpretado por Sophia Loren. Nem Carlo Ponti faz questão, nem Glauber quer a participação de Sophia, que faz um gênero muito anti-Glauber. • Na temporada de inverno de St. Moritz, a imperatriz Farah Diba foi a presença mais elegante e mais badalada. • Por falar em gente "real", ainda sobrevivem os rumores da possível aceitação de um convite por parte de Grace Kelly para fazer um filme em Hollywood. Só que a participação financeira de Grace no filme seria destinada a obras beneficentes do principado (Mônaco). • Bernardo Bertolucci, o diretor do momento (vide "O Último Tango") terá um filme seu mostrado no Brasil: "A Estratégia da Aranha", feito antes de "O Conformista". • Johnny Halliday desapontou um pouco os cariocas, que esperavam dele muita rebeldia. O cantor francês, que em 1968 abandonou no meio uma entrevista coletiva, no Rio, chegou comportado e amável, disposto a responder a todas as perguntas dos jornalistas. Johnny veio acompanhado de sua bela esposa, Silvie Vartan. Johnny e Silvie são os "reis" da música pop francesa. O show dos dois aconteceu no Golden Room do Copacabana Palace. • Entre as cinco músicas primeiras colocadas nas paradas da França está "Come l'oiseau", versão de "Você Abusou", de Antônio Carlos e Jofafi. Com tanta coisa melhor brasileira para estar entre as "cinco" das paradas francesas, entrou justamente "Você Abusou". Azar dos franceses... • Dianna Ross será forte candidata ao "Oscar" de melhor atriz de 72 por seu desempenho em "Lady Sings the Blues", auto-biografia da inesquecível e eterna Billie Holiday. Se Dianna for premiada, será a primeira vez que uma atriz negra recebe o "Oscar", mas se isso acontecer, fala-se desde já em injustiça, pois dizem que a fragilidade aristocrática de Dianna Ross é uma traição à força primitiva de Billie. De qualquer forma, quem ouviu Dianna cantar e também já ouviu Billie, percebe facilmente que entre as duas há um verdadeiro abismo, sob todos os aspectos.

O MAPA DA MINA

para quem quer vender a 1.500.000 consumidores



Vá direto à mina através do mapa do Consórcio Brasileiro de Imprensa que lhe mostra o caminho do mais importante mercado consumidor do país, pelo mais baixo custo por leitor.

São 85 principais jornais do Interior do Estado de São Paulo comunicando-se com um milhão e meio de leitores diretamente, numa linguagem própria e acessível. Se você tem algo a dizer a essa gente, fale antes com os jornais do Consórcio Brasileiro de Imprensa; eles transmitem a sua mensagem melhor que ninguém.

A MAIOR CADEIA DE JORNAIS no melhor e mais perfeito mercado consumidor do País

Araraquã	A Comarca	Cruzeiro	Correio do Povo
Araraquã	O Imparcial	Dois Córregos	O Democrático
Assis	Voz da Terra	Dracena	Correio de Dracena
Bauri	Diário de Bauri	Guaratinguetá	Gazeta do Vale
Campinas	Jornal da Cidade	Ibaté	Jornal de Ibaté
Catanduva	A Cidade	Ibitinga	O Comércio
Itapetininga	Tribuna Popular	Itapira	Cidade de Itapira
Jau	Comércio do Jahu	Itapólis	O Progresso
Jundiaí	Jornal da Cidade	Itararé	Tribuna de Itararé
Limeira	O Limeirense	Ituverava	Cidade de Ituverava
Marília	Correio de Marília	Jaboticabal	O Democrata
Piracicaba	O Diário	Laranjal Paulista	A Tarde
Presidente Prudente	O Imparcial	Leme	O Município
Ribeirão Preto	A Cidade	Limeira	O Popular
Rio Claro	Diário do Rio Claro	Matão	A Comarca
São Carlos	A Folha	Mirandópolis	Jornal de Mirandópolis
S. José do Rio Preto	A Notícia	Mococa	A Mococa
Sorocaba	Folha de Sorocaba	Monte Alto	O Imparcial
Taubaté	A Tribuna	Monte Azul Paulista	A Comarca
Tupã	Jornal de Tupã	Nova Granada	A Comarca
Americana	Folha de Americana	Oswaldo Cruz	Jornal de Oswaldo Cruz
Araras	Opinião Jornal	Palestina	A Imprensa
Avaí	O Avaí	Palmital	Jornal de Palmital
Barretos	Correio de Barretos	Paulo de Faria	A Voz do Vale do R. Grande
Bragança Paulista	Bragança Jornal	Pederneras	A Notícia
Descalvado	Tribuna de Descalvado	Pirajui	Correio de Pirajui
Olimpia	Jornal da Cidade	Piracununga	O Movimento
Ourinhos	O Progresso de Ourinhos	Porto Ferreira	O Ferreirense
Pinhal	A Gazeta de Pinhal	Presidente Bernardes	O Município
Pirajuí	Folha de Pirajuí	Salto	O Trabalhador
Sta. Bárbara D'Oeste	Jornal D'Oeste	Santa Adélia	A União
S. João da Boa Vista	O Município	Sta. Rita do Passa Quatro	O Santarritense
Taquaritinga	Cidade de Taquaritinga	Santo Anastácio	O Oeste Paulista
Batatais	O Jornal	São Joaquim da Barra	Cidade de S. Joaquim da Barra
Bebedouro	Gazeta de Bebedouro	São Simão	O Trabalho
Birigui	O Biriguiense	Serra Negra	O Serrano
Boituva	Folha de Boituva	Socorro	O Município
Brotas	O Progresso	Tambau	O Tambau
Cândido Mota	Voz de Cândido Mota	Tanabi	O Município
Cardoso	A Tribuna de Cardoso	Taquarituba	O Eco
Casa Branca	Folha de Casa Branca	Tatui	O Progresso de Tatui
Capão Bonito	Tribuna Sudoeste	Tietê	O Democrata
Colina	O Colinense	Vera Cruz	A Voz de Vera Cruz
Conchas	Folha de Conchas		



CONSÓRCIO BRASILEIRO DE IMPRENSA

RUA SENADOR FEIJÓ, 161 - 6.º ANDAR - TELS: 37-3728 e 36-4909 - SÃO PAULO
 RUA EVARISTO DA VEIGA, 16 - GRUPO 502 - TELS: 222-3279 e 224-1568 - RIO
 AV. AFONSO PENA, 748 - CONJ. 1403 - TEL. 22-2425 - BELO HORIZONTE - MG

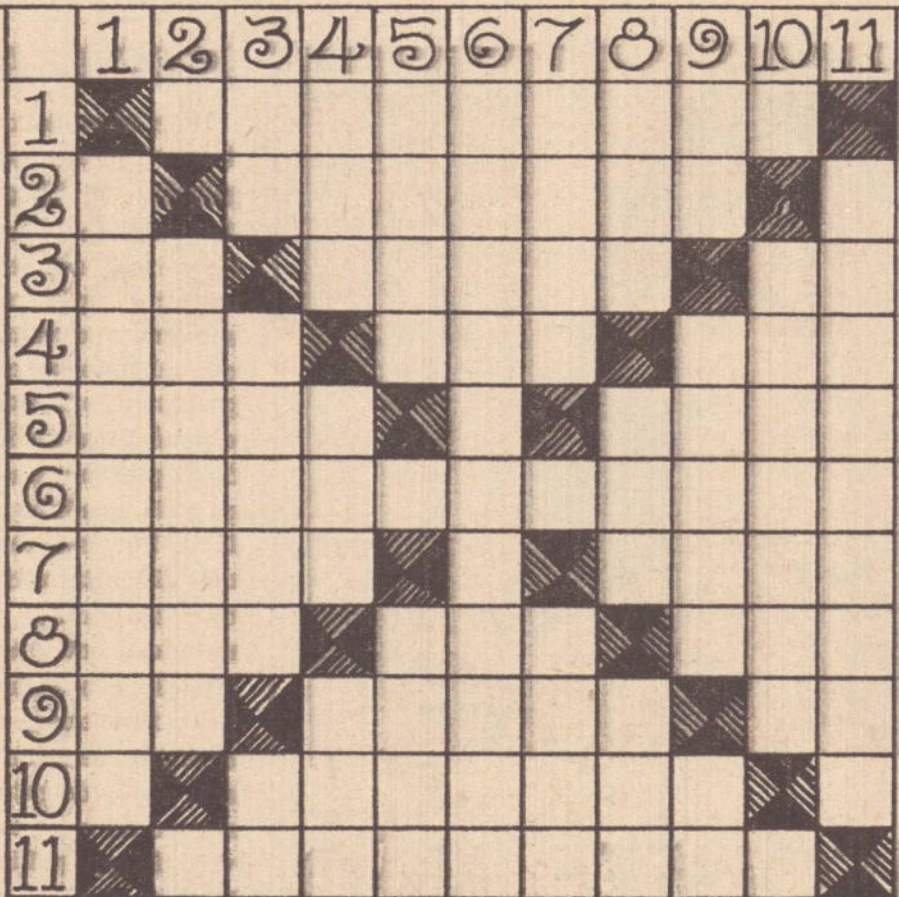

PALAVRAS
CRUZADAS, HEIM?



- | HORIZONTAIS | VERTICAIS |
|--|--|
| 1 — (Fig.) Glória; esplendor | 1 — Avião |
| 2 — Insigne; importante | 2 — Oculto, |
| 3 — Espírito Santo — Tocar de leve — A letra B | 3 — Pref.: falta — Nome de mulher — Símbolo do ouro |
| 4 — Monarca; soberano — Calamidade — Apesar de | 4 — Colocar — Milho torrado — Vitória-régia |
| 5 — Argila colorida — Poeta | 5 — Da mesma forma — Fluido hipotético |
| 6 — Destinar a grandes feitos; reservar | 6 — Que gosta muito do mar |
| 7 — (Poet.) Cheio, completo — Unidade monetária da Itália | 7 — Do feitiço de ovo — Erva-doce |
| 8 — Também — Medida de capacidade dos Hebreus — Moeda sueca de prata | 8 — Decifrar — Torpe; infame — Composição poética |
| 9 — Laço — Ação de atinar — Inter.: dor, espanto | 9 — O ilíno — Personagem da obra "Os palhaços" — Termo bíblico; os sol, habilidade |
| 10 — Alcinha | 10 — Escora; arcobotante |
| 11 — Oleo de nafta | 11 — Audacioso; atrevido |

QUEM INVENTOU O QUÊ?

- | | |
|---------------------|------------|
| 1) DINAMITE | FULTON |
| 2) LOCOMOTIVA-VAPOR | NOBEL |
| 3) TORPEDO | ARQUIMEDES |
| 4) ALAVANCA | TREVITHICK |
| 5) TERMOMETRO | GALILEU |

RECREIO DA
CASA.

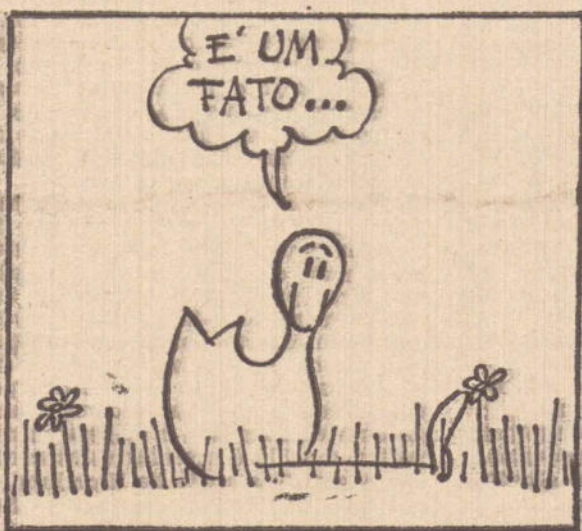
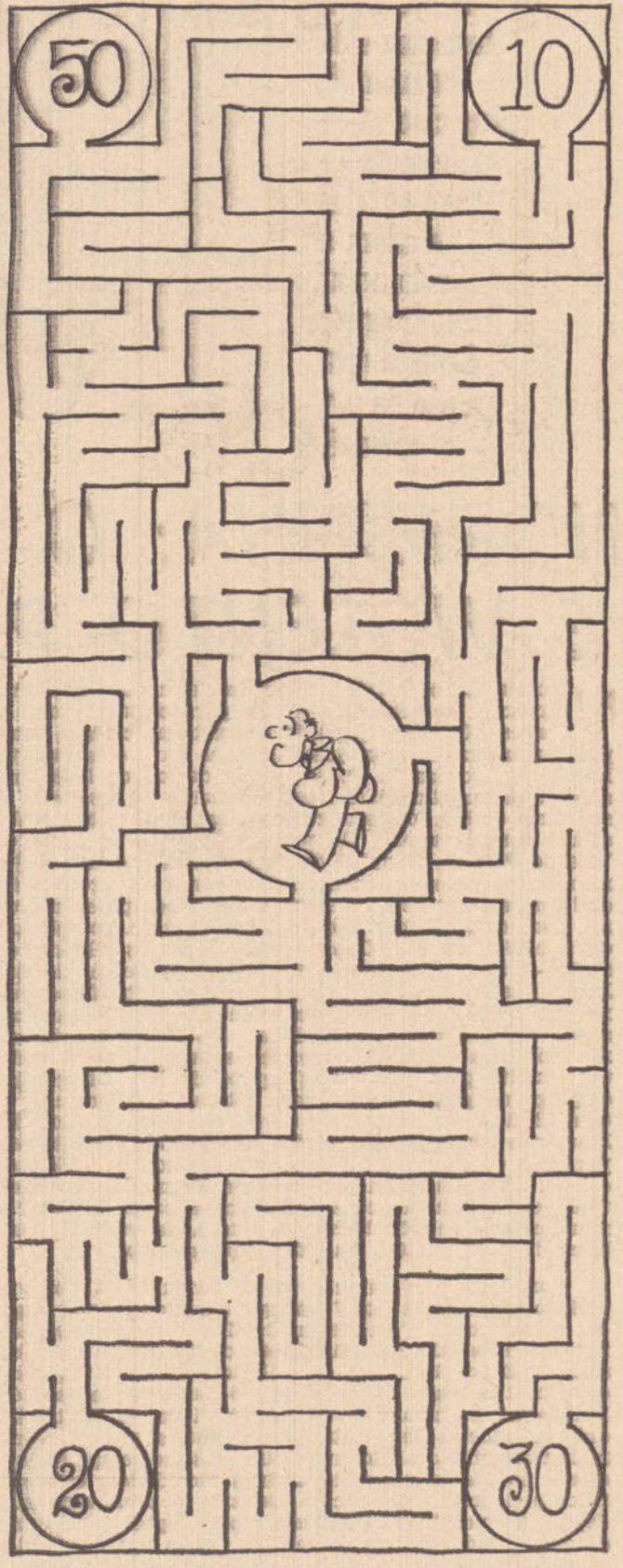

Vidrada em roda de samba, Norminha gosta muito de Chico, Bethania e Caetano. Fora do basquete, tem uma vida comum: lê, vai ao cinema — não muito — vê novelas e adora a vida ao ar livre. Camping é quase uma paixão para a campeã.

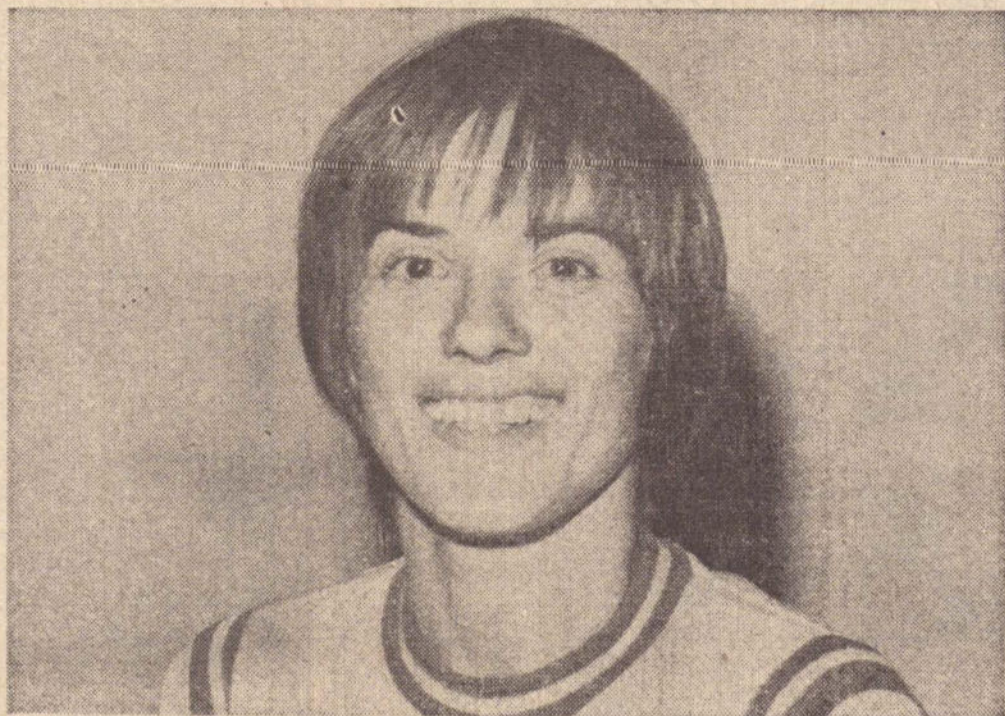

NORMINHA: O BASQUETE NÃO É VIOLENTO PARA A MULHER

Norminha Pinto de Oliveira, ou simplesmente Norminha, nasceu na Argentina e veio para o Brasil com 12 anos. Começou jogando basquete no colégio, sempre demonstrando uma queda enorme para esse esporte. Não foram poucas as vezes em que deixou de lado uma aula de matemática para fazer um treino de basquete. A sua fama de boa jogadora começou em Jacareí, Norminha estava com 16 anos. Na preparação para os jogos do Vale do Paraíba a equipe de Jacareí estava dando o duro, mas, no último momento faltou verba e o prefeito foi obrigado a dizer não. A solução que a equipe encontrou foi essa: disputar por São José dos Campos, completando a equipe de lá. Depois desses jogos os olheiros do SERI — Soc. Esportiva e Recreativa Ipiranga, de São Paulo, fizeram um convite para que Norminha fosse treinar no clube. A partir daí começou verdadeiramente a sua carreira como cestobolista. Do S.E.R.I., Norminha foi para Sorocaba de onde havia recebido também um convite para jogar pela equipe de lá. Ofereceram emprego na prefeitura e escola. Esteve em Sorocaba de 60 a 62, depois o novo clube foi o Flamengo, do Rio. No Flamengo ela ficou de 62 até o fim de 67. Do Rio, veio para São Caetano em 63, onde está até hoje e é ídolo da cidade. Não há quem não conheça Norminha, a argentina que naturalizou-se em 1960 para poder disputar o mundial pela seleção brasileira, que é, na verdade, mais brasileira que muitas nascidas aqui mesmo.

Norminha não entende só de basquetebol, pois, no período que esteve no Flamengo disputou vários Jogos da Primavera em outras modalidades como atletismo, natação e decatlo. Em São Caetano, Norminha é professora de Educação Física em colégios, ministra um curso de ginástica para conservação de senhoras, e também leciona na Faculdade de Educação Física de Santo André na cadeira de basquetebol. Hoje, a sua vida está mais tranquila, do lado financeiro mas, no tempo em que esteve no Flamengo, cursava duas faculdades: educação física e ciências econômicas. Desistiu de uma, economia, depois de um "solene conselho" para optar entre uma ou outra, dado por um professor. Além das faculdades, trabalhava no IBC e ainda achava tempo para treinar. Atualmente está mais tranquila somente do lado profissional a correria parece ter aumentado nestes anos. Por isso é muito difícil encontrá-la no apartamento onde mora juntamente com mais quatro meninas do basquete: Tereza, Delci, Rosalia, Elzinha.

Falando sobre os Jogos Abertos de Osasco, Norminha achou o ambiente muito frio, sem nenhuma motivação para os atletas. Por isso ela acha que os jogos abertos deveriam ser realizados somente em cidades que ficassem a mais de 100 quilômetros da capital. Da parte técnica principalmente nas modalidades de disputas coletivas, Norminha julga que a continuar dessa forma, os Jogos Abertos não terão um futuro muito amplo e feliz pela frente. Os desníveis se acentuam ano para ano entre uma equipe e outra. Existem equipes de bom nível, (normalmente das cidades maiores) disputando com equipes principiantes, razão pela qual ocorrem certos disparates nas diferenças de pontos. A solução Norminha contou: Fazer dos Jogos Abertos uma disputa por divisões ou por chaves. Haveria uma com as equipes mais destacadas e outra com as equipes mais modestas. A equipe campeã da segunda chave, ganharia o direito de no ano seguinte disputar com as equipes "maiores". Assim, seriam evitados os disparates e motivaria as equipes menores a se desenvolverem tecnicamente. Um outro ponto que Norminha comentou ainda com respeito aos Jogos Abertos é a falta de renovação. Isso é explicável pela falta de uma infra-estrutura esportiva que

possa garantir uma substituição automática das atletas mais veteranas, sem prejuízo do nível técnico das equipes.

"Os sul-americanos ainda não se conscientizaram da necessidade da educação esportiva. Para que possam surgir novos valores em todas as modalidades esportivas é necessário que os colegiais, que formam a grande massa, tenham condições de praticar esportes. Não somente nas aulas de educação física, que, pelo pouco tempo de aula não conseguem dar uma formação física adequada, aliada a uma preparação técnica. Seria interessante que os órgãos governamentais baixassem uma portaria exigindo a prática de esportes, a participação nos jogos colegiais, e também que os professores motivassem os seus alunos para as competições esportivas, para que desde cedo eles possam conhecer o "ganhar e perder", e por final que os pais estimulassem os seus filhos. O que nem sempre ocorre. Ai então, poderíamos ver a cada ano uma nova "safra" de valores despontando nas várias modalidades".

Norminha está há 13 anos na Seleção Brasileira, disputou 3 vezes o mundial, conseguindo 8, 5, 3 lugares. Participou de 3 Jogos Pan-Americanos conseguindo 2 campeonatos e um vice-campeonato, campeã do Interior muitas vezes, campeã carioca várias vezes, bi-campeã do Torneio Internacional de Basquete realizado em Piracicaba, campeã brasileira em nado costa, alguns dos títulos conquistados por Norminha nesses anos de esporte-amador.

Fora do esporte, das aulas, Norminha gosta de ar livre, camping, leitura além de algumas revistas em quadrinhos seu passatempo favorito, gosta de ler livros técnicos sobre educação física. De música gosta muito de um bom samba, é vidrada em roda-de-samba seus cantores são: Chico, Caetano, Bethania, Gal. O pouco tempo que tem de folga quando dá para assistir televisão aproveita para ver a novela "Cavalo de Aço", "Uma Rosa com Amor". Cinema, vai muito pouco, mas sempre para assistir filmes de sucesso. No amor, não há casamento há vista. "Já tive várias decepções e agora o que me preocupa é minha família. Tudo tem seu tempo".

Norminha, não é partidária do Women's Lib, mas, acha que a mulher deve ter a sua independência, mas não, quer substituir o homem em todas as funções. É contra esse acesso de valorização. O importante é que haja o diálogo e que a mulher possa dialogar no mesmo nível com seu marido, o que não acontecia até pouco tempo atrás. Quando criticam que o basquete é um jogo violento e que masculiniza a mulher, Norminha tem a resposta pronta e engatilhada:

"Volto a falar da falta de conscientização da parte educacional do esporte. A natação deixa os ombros muito mais desenvolvidos que o basquete, o tenis deixa um braço mais desenvolvido que o outro. No entanto existe um certo preconceito quanto ao basquete, um preconceito sem sentido. Elas, as que vivem criticando, acham que é um esporte violento mas, depois ficam por aí correndo atrás de estetas, de cursos de correção do fisico, e, o mais importante de ginástica para perder as gordurinhas aqui e ali. Na verdade, a prática do esporte exige uma vida regrada e as pessoas nem sempre estão dispostas, a saída é inventar estas bobagens aí".

A grande emoção de Norminha, em todo o seu tempo como cestobolista, ocorreu no Peru, nas disputas do Campeonato Mundial de Basquete. Os jornalistas de todo o mundo que cobriam o campeonato incluíram-na entre a seleção de ouro do mundial. A sua grande alegria é que foi considerada uma das cinco melhores jogadoras de basquete do todo o mundo.

RECREIO

Hoje, aí embaixo, estamos publicando as soluções do "Recreio" do número passado. Agora vai ser sempre assim: soluções, só na semana que vem. É que sabendo que as respostas estão lá no fim, ninguém fica queimando as pestanas e vai logo pelo caminho mais fácil. Por isso resolvemos dificultar um pouco, obrigando todo mundo a botar a imaginação e o raciocínio pra funcionar, procurando resolver tudo sem a mão do gato. Assim, só na semana que vem é que publicaremos as soluções deste número.

Mais uma notícia de "Recreio": nas próximas semanas vamos publicar a relação dos premiados no CONCURSO DE CRUZADAS/SOLUÇÕES. Todos os que fizeram tudo certinho, estão concorrendo. Os discos para os premiados, também vão seguir logo. Aguardem só mais um pouquinho.

RECREIO !

HIROGLIFOS

- 1) DEUS É GRANDE
- 2) MAIS AMOR MENOS CONFIANÇA
- 3) RECORDAR É VIVER DUAS VEZES
- 4) A VIRTUDE ESTÁ NO MEIO
- 5) TUDO O QUE SOBE DESCE
- 6) DE VAGAR SE VAI AO LONGE

CORRUPÇÃO
TUCANO
MARTIM PE
CURIAÇA
CURIO
JOÃO DE BARRO
FÓFO PAGO
CAMBAXIRRA
PARDAL
JÃO
TE SÓRA
GARRINCHA
PINTASSILGO

CASO ARDER
LABORATORIO
ECO ANUA XE
CONCARATOR
ARREPIDO
MARETORARIO
UTALALAOBS
DEPILATORIO
OUTROTORIOS



Contentando milhares de pessoas, fizemos um Fusca mais bravo.

Por fora, ele é um Fusca escrito.

Na carroceria, nas cores, no painel, nos bancos, no estofamento. O Fusca bravo é bravo por dentro.

O motor dele é de 1.500 c.c.

Quer dizer, tem 52 cv (SAE).

E, é lógico, a tampa traseira vem com 28 aletas para resfriar o motor mais bravo.

Outras diferenças?

Como o Fusca bravo corre mais, tem que aderir mais nas curvas. É aí que entra em ação a bitola mais larga. Sem dizer que ele já vem com barra estabilizadora no eixo traseiro. E apesar dessa bravura toda, ele é tão econômico quanto o Fusca.

Assim contentamos milhares de



© VOLKSWAGEN DO BRASIL S.A

Contentando outros milhares de pessoas, conservamos o Fusca como ele é.

pessoas que queriam um Fusca mais bravo, praticamente pelo preço do Fusca.

Apenas Cr\$ 462,00 a mais. V. leu direito: somente Cr\$ 462,00 a mais para v. sair com um carro de potente motor, bitola larga e todas as vantagens acima.

Mas, contentando outros milhares de pessoas, continuamos também produzindo o Fusca 1.300, como ele é.

Isto é, o carro brasileiro para todo mundo. O carro econômico na gasolina, óleo e manutenção. O carro com maior valor de revenda. E pronto.



Não é nada, não é nada, acabamos de contentar gregos e troianos.

URBANISMO: UM PROBLEMA MUNDIAL QUE TAMBÉM É NOSSO

Até o final da República Velha, a economia nacional girava em torno do poder político do latifundiário, o grande proprietário de terras. Assim, o Brasil era considerado "um país essencialmente agrícola". A população rural representava a maioria, enquanto que apenas algumas de nossas capitais tinham atingido a condição de grandes cidades. Agora, três décadas depois, a situação é inversa: mais de 50% da população brasileira já vive em cidades, sendo que 20% reside em torno de São Paulo ou Rio de Janeiro.

Com a implantação da ditadura Vargas em nosso país e a consequente perda do poder político pelo latifundiário, iniciou-se o processo de industrialização nacional que teve gran-

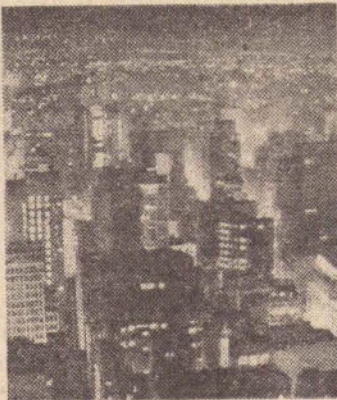

de impulso com o fim da II Guerra. O advento da nossa Revolução Industrial, como nos outros países, determinou um êxodo rural que até hoje existe e transformou o Brasil num país predominantemente urbano. As razões que determinam a migração do campo para a cidade são várias, mas as principais são a mecanização da lavoura; maior oferta de trabalho nas cidades; melhores condições de vida — escolas, hospitais, etc.

Entre 1940-1970, a população trabalhadora no Bra-



sil passa de aproximadamente 15 milhões para 30. No começo da década de quarenta, a população que trabalhava no campo era quase o dobro da ocupada nas cidades. No entanto, durante esse período, o emprego na zona urbana cresceu oito vezes mais que na zona rural. Em 1940 havia nas cidades 5 milhões de pessoas que trabalhavam, ao passo que atualmente o número gira em torno de 18 milhões. No campo, em idêntico período, a ocupação aumentava de 10 para 13 milhões. Nos últimos trinta anos a população rural cresceu de 28 para 41 milhões e a urbana quadruplicou: de 13, passou para 52 milhões. A partir desses dados, nota-se que a proporção entre a população e a ocupação melhora nas cidades e piora no campo, apesar do intenso êxodo rural, que deveria ter provocado um equilíbrio. Enfim, apesar de ter continuidade a migração do campo para a cidade, ainda é bem mais fácil encontrar trabalho na zona urbana.

Esse vertiginoso crescimento da população urbana fez com que as cidades brasileiras tivessem um crescimento desordenado e desproporcional, porque elas não foram preparadas e nem equipadas para receber as grandes correntes contínuas de pessoas que deixam os campos na esperança de melhores perspectivas. Cidades que foram pacatas e agradáveis, hoje são amontoados de massa humana.

A falta de planejamento do poder público, acarretada pelo rápido crescimento das cidades teve como consequência a chamada especulação imobiliária, que é também um dos principais elementos geradores da problemática urbana atual. A ocupação do solo foi determinada pelas condições do mercado imobiliário.

Diz-se que em Goiânia o mercado imobiliário era o maior negócio do Estado. A criação da cidade para ser a nova capital, na década de 30, foi feita seguindo um plano considerado pioneiro. O autor do projeto de construção não poderia imaginar que a expectativa do lucro imobiliário atacasse até mesmo no planalto central e com tamanho ímpeto. Os terrenos da nova capital de Goiás foram vendidos até no ex-

terior. Depois da decisão de se construir Brasília, todo o território do município foi loteado e vendido, não para construção imediata, mas para valorizar. Hoje, a cidade vista do alto apresenta um aspecto de total desordem, como uma colcha de retalhos.

Belo Horizonte, também criada artificialmente, chegou a ter áreas verdes que deixariam satisfeito ao mais exigente dos urbanistas. Mas elas foram retalhadas uma a uma até desaparecerem completamente.

Apesar dessas cidades terem sido planejadas, vários fatores, dentre os quais se destaca a especulação imobiliária, transformaram-nas em locais difíceis de se viver. E São Paulo e

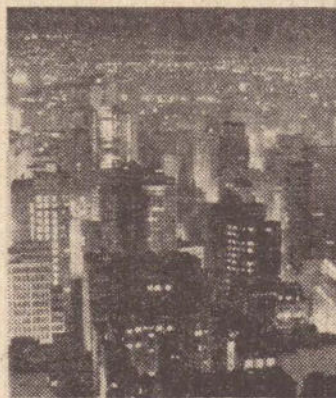

Rio que jamais tiveram qualquer planejamento? O bairro carioca de Copacabana, por exemplo, com uma superfície inferior a 8 quilômetros quadrados, abriga cerca de 400 mil pessoas. Sem vias expressas, áreas de estacionamento ou metrô, Copacabana é um congestionamento constante. Segundo Oscar Niemeyer, se todas as pessoas que moram lá saíssem ao mesmo tempo, não haveria espaço suficiente para elas nas ruas.

Quanto a São Paulo, é hoje uma das cidades mais desumanas e caóticas. Calcula-se que 70% de seus habitantes não contam com serviços de água e esgoto. Os congestionamentos de trânsito assumem proporções alarmantes e ameaçam fazer a cidade parar. O paulistano vive sob constante tensão e trata a cidade como o chão onde trabalha, circulando apressadamente, preocupando-se mais com o horário, do que em viver, esquecendo-se de construir em torno de si um ambiente social.

As grandes cidades brasileiras já nascem adultas, sem passar pela infância, que seria o período preparatório aos seus crescimentos, e os loteamentos que as estrangulam, antes do urbanismo racional, formam aglomerados desordenados e desumanos. De repente, esquece-se que as cidades existem para o homem viver, e não apenas morrer.

URBANIZAÇÃO E CIDADES EM VIAS DE GRANDE EXPANSÃO

Levando-se em conta os grandes problemas urbanos existentes em nossas metrópoles, não se pode admitir que os erros do passado sejam repetidos no presente e no futuro, no tocante ao crescimento de outras cidades que poderão, nas próximas décadas, alcançar cifras populacionais superiores a 1 milhão de habitantes, como poderia ser o caso de Campinas, Ribeirão Preto, Santos, Jundiaí, entre outras.

Como se sabe, o Governo do Estado tem como meta primordial interiorizar o crescimento econômico e, ao mesmo tempo, amenizar o êxodo para a capital. Tal iniciativa já se constitui motivo suficiente para que se acredite na expansão rápida de muitas cidades do Interior.

A partir dessas perspectivas, é importante saber o que de concreto vem sendo feito nos municípios interioranos, no sentido de evitar que futuramente entrem em colapso, como é o caso de São Paulo e outras capitais. A esse respeito, o dr. Roberto Cerqueira Cesar, arquiteto presidente da EMURB — Empresa Municipal de Urbanização — afirma que "o Governo estadual percebendo a necessidade de se levar a sério a problemática urbanística no Interior, criou uma lei que vigora desde dezembro de 1971, e que obriga aos municípios a terem o seu PDDI — Plano Diretor de Desenvolvimento Integrado — para poderem participar dos benefícios concedidos pela arrecadação do ICM. O PDDI objetiva o desenvolvimento urbano satisfatório de um município, a partir do seu levantamento físico-sócio-econômico. Contudo — conclui Cerqueira Cesar — até que ponto essa lei é cumprida, não posso informar".

Várias outras medidas são necessárias para que se

atinja um desenvolvimento harmonioso, a partir de um planejamento urbano racional. Sobre esse aspecto, o dr. Cerqueira Cesar afirma que "a administração municipal sozinha é incapaz de solucionar os problemas gerados pelo rápido crescimento da cidade, que nunca se encontra aparelhada para saná-los, pois são problemas de âmbito regional, estadual e, às vezes, até mesmo nacional. Assim sendo, a municipalidade atuando sem o auxílio das esferas governamentais estaduais e federais, não tem condições de resolver a problemática urbana local.

A solução e prevenção da questão urbanística nacional, depende, acima de tudo, de uma tomada de

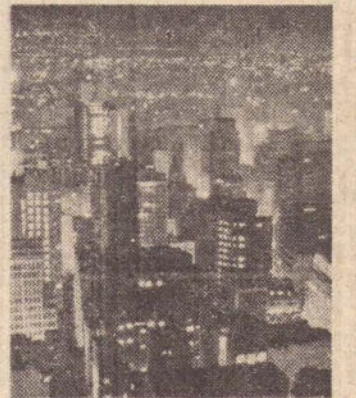

consciência por parte dos Governos dos Estados e da União, e isso já se faz sentir, pois atualmente, órgãos federais já financiam a construção de vias expressas e outros melhoramentos. Enfim, essa participação consciente é imprescindível, e a urbanização deve ser entendida como sendo um conjunto de medidas a serem adotadas pelos diversos organismos de todos os setores governamentais" — finaliza o presidente da EMURB.

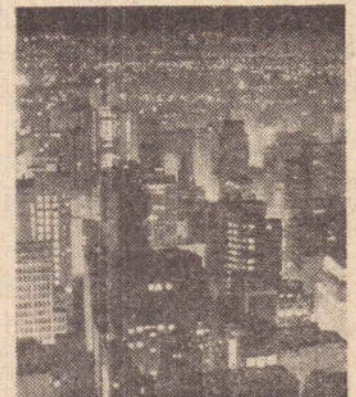

A problemática
do urbanismo
atinge também
o Interior.

INTER *News*

Reportagem e
texto de
José Mauro de
Oliveira Ferraz.