EDIÇÃO DE HOJE
8 Páginas

O IMPARCIAL

Venda proibida
exemplar de assinante

PORTE PAGO PORTARIA N.o 28 DE 22/3/56 DR. DE BTU. * O JORNAL DE MAIOR CIRCULAÇÃO REGIONAL — (IBOPE DE 1971) * Redação, oficinas, administração e clicheria — Rua Siqueira Campos, N.o 602

O UNICO JORNAL DIARIO DA REGIÃO * PRES. PRUDENTE — (SEXTA-FEIRA) — 24 DE MAIO DE 1.974 NÚMERO: 7.162

Nosso lixo é caro e pode ser aproveitado



As toneladas de lixo despejadas diariamente pela cidade poderiam ser aproveitadas na fabricação de adubos

Se Presidente Prudente industrializasse suas varias toneladas de lixo produzidas diariamente, teria uma nova e grande fonte de rendas. A experiencia ja está sendo colocado em pratica pelos prefeitos de Bauru, Lucelia, Araçatuba, Tupã e Londrina, com excelentes resultados, evitando-se ainda os gastos de milhares de cruzeiros.

No processo de coleta, transporte e varrição, aplica-se mais de Cr$ 100 por toneladas, conforme explicam os responsaveis pela limpeza publica. Com os detritos podem ser fabricados adubos de boa qualidade e a Prefeitura poderia instalar uma usina por conta propria ou isto ficaria a cargo de uma empresa particular. O prefeito de Bauru ja encaminhou à Camara a proposta de uma firma paulistana para instalação de maquinarias dispostas ao trituramento e aproveitamento dos residus, com a divisão da renda.

Como a instalação das maquinas pela municipalidade exigiria aplicação de grandes investimentos a segunda opção seria a mais viavel, tendo participação nos lucros. Segundo os tecnicos o fertilizante originado do lixo resiste bem a umidade e o pouco ja fabricado é disputado pelos revendedores. A Prefeitura de Londrina que optou pelo aterramento dos residuos atendendo as exigencias da saude publica foi a primeira cidade paranaense a resolver o problema, atraves da industrialização que segundo os responsaveis pode cobrir em tempo recorde os gastos aplicados.

O "PARAISO DO LIXO

Há cerca de tres quilometros da área urbana de Prudente, está o chamado "paraiso do lixo", disputado por corvos, porcos e gente. O cheiro é sentido pelos moradores mais próximos e principalmente no verão os focos de mosquitos se estendem por todos os bairros vizinhos.

A área de aproximadamente 24 mil metros quadrados foi cedida a Prefeitura por um particular, com a exigencia dos seus porcos serem alimentados ali. De dez a quinze caminhões são descarregados diariamente, exalando um odor nauseante e enxames de insetos pretejando o ar, num zumbido ininterrupto. Os proprietarios comentam a desvalorização dos terrenos naquela e em outras partes que servem de depositos.

Segundo alguns tecnicos com a instalação de uma usina como empresa particular ela propria seria responsavel por todo o trabalho de varrição, coleta e transporte. A Prefeitura tambem não teria que se preocupar com aquisição de equipamentos hoje muito caros e necessarios para o serviço realizado irregularmente.

Em cidades onde foi instalada usina e contratado o serviço de coleta, todo o pessal foi aproveitado e trabalhar com mais segurança e melhor rendimento:usam capacetes, botas, luvas, uniforme, colete fosforecente para a noite, capas de chuva e possuem até seguro de vida ou acidente no trabalho. Conforme foi denunciado dezenas destes tabalhadores estão atualmente com tuberculose e outras doenças proprias da falta de proteção, porque a municipalidade não tem condição de lhes oferecer toda assistencia exigida.

AUTORIZAÇÃO NEGADA

O governo provisório de Portugal, negou, pelo menos por enquanto, autorização para o grupo Champalinot comprar o Banco Halles, no Brasil.

O novo regime decidiu suspender os investimentos de capitais portugueses, fora da área metropolitana de Portugal.

Entretanto, o banqueiro Antonio Champalinot, continuou ontem em Brasilia suas negociações, tendo esperança de demover as autoridades de seu pais.

Vereador solicita providencias

O vereador Olivar de Souza da Camara Municipal de Presidente Bernardes, apresentou requerimento na ultima reunião da edilidade, para que fosse oficiado à UMAS, no sentido de que a entidade que congrega os prefeitos da Alta Sorocabana, entre em entendimnteos com as empresas de onibus que fazem o percurso para a capital paulista, tomem providencias energicas para sanar o que vem ocorrendo no restaurante em Jurumirim.

Em seu pronunciamento o vereador bernardense condena a falta de urbanidade, falta de conforto, falta de um atendimento rápido e eficiente dispensados pelo restaurante, tecendo considerações sobre os preços exorbitantes que sao cobrados.

O prefeito Walter Lemes Soares, tomando conhecimento da reivindicação do vereador bernardense disse que caso o problema não seja sanado, serão tomadas providencias junto a Embratur.

REMUNERAÇÃO DE VEREADORES

O Ministro da Justiça, Armando Falcão, desmentiu ontem noticias de que tivesse feito declarações sobre a volta de remuneração dos vereadores.

O ministro informou que apenas se limitou a receber uma comissão de vereadores ouvindo uma exposição deles, sobre o projeto de lei que restabelece a remuneração.

Prudente reverencia os herois de 32

No dia de ontem dedicado ao Soldado Constitucionalista de 32, representado pelo M.M.D.C., o poder publico municipal e as demais autoridades do municipio comemoraram a data. Perante uma assistência numerosa e varias representações prudentinas foram hasteadas as bandeiras Nacional do Estado e do Municipio pelo prefeito Walter Lemes Soares pelo Presidente da Camara Municipal José Alves Sobrinho e pelo Presidente do Batalhão Cinstitucionalista aos acordes do Hino Nacional pela Corporação Musical do 18.o Batalhão da Policia Militar.

Em seguida foi depositada uma coroa de flôres no Obelisco do Soldado Constitucionalista.

Discursando na ocasião, o sr. Walter L. Soares disse: "a Revolução Paulis- chamado ciclo revolucionario, iniciado em 1922, que preparou o fim da Republica Velha e se estende pelos primeiros anos da era Vargas.

Seu antecedente mais imediato foi a Revolução de 1.930. Liberais paulistas que haviam apoiado o movimento chefiado por Getulio Vargas e que redundou na deposição do Presidente Washington Luiz, entendiam que as finalidades dessa Revolução haviam sido desvirtuadas. São Paulo vinha recebendo um tratamento discriminatorio, por parte do governo central e a sua autonomia estava no café, estava em crise. Os vitoriosos de 1930, por outro lado, reivindavam uma definição de linhas politicas que só poderia vir através de uma nova Constituição".

E continuou: "E, em principio de 1.932, ganha profundidade em São Paulo, o movimento que exigia a constitucionalização do País, no plano nacional e o respeito pleno à autonomia do Estado de "Civil e paulista" para governar São Paulo, tomava vulto. Para ganhar tempo, Vargas nomeava Pedro de Toledo para a interventoria bandeirante, isto depois de malogradas tentativas feitas por paulistas de têmpera, tais como Plinio Barreto, Laudo de Camargo e Manuel Rabelo. Civil e paulista — como se desejava — Pedro de Toledo, interentor no Estado, já não conseguia conciliar as profundas divergencias entre o Estado e a União. Assumindo essa interventoria a 7 de março, Pedro de Toledo passaria a se preocupar muito mais com os destinos de São Paulo, deixando de lado o papel de interventor. Isso tudo transbordou. As tensões aumentaram. A 21 de maio de 1.932 anunciava-se que o então Ministro da Justiça, Osvaldo Aranha, viria a São Paulo, a fim de tentar resolver o problema, mas segundo a vontade do governo central. Os paulistas receberam essa noticia como um acinte, com uma provocação. Teria Osvaldo Aranha a incumbencia de depor Pedro de Toledo e infligir novas humilhações aos paulistas.

A juventude paulista se ergueu. Declarando-se em greve no dia 23 de maio e desde a manhã, percorrendo as ruas paulistanas, convidando o povo para um comicio às 15 horas, contra a Ditadura Vargas. Houve o comicio.

E, após o mesmo, o povo, estudantes, operarios, lideres politicos, enfim uma mescla de homens

(Conclui na 7.a página)

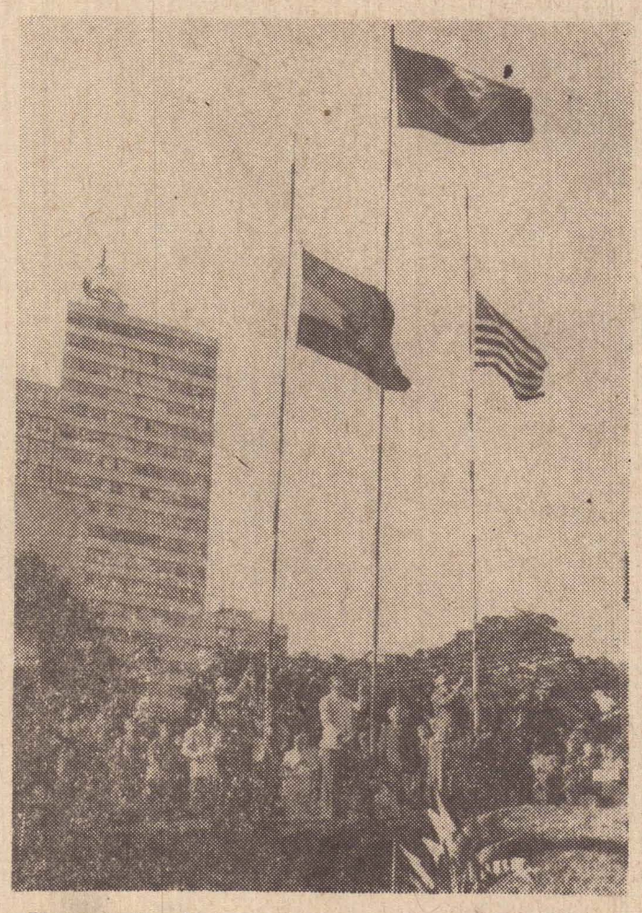

Um aspecto das cerimônias realizadas na manhã de ontem na Praça "9 de Julho"

SUMULA

★ Com 98 metros de extensão e orçada em Cr$ 180 mil, a galeria da rua 12 de outubro, no cruzamento com a rua Vicente Bácaro, já está em sua etapa final O setor de obras da prefeitura empreendeu grande esforço naquela obra, sem prejuizo das demais, inclusive com trabalho noturno, como ocorre com a construção do predio da Escola Municipal Superior de Educação Fisica e outras.

★ A antiga saida para o distrito de Montalvão, atrás da Sanbra, transformou-se num beco sem saida. A altura da residência n. 1270, quem transitar pela Alvino Gomes Teixeira vai deparar com um monte de terra e uma galeria em fase de implantação, mas tudo paralizado, já há quase dois meses. Coisas que não se entendem...

★ O vereador José Alves Sobrinho observou e muito bem ontem na redação deste jornal: "Há no Canal 10, da TV Gobo, uma profusão de anuncios institucionais das cidades regionais, mas o de Presidente Prudente desapareceu há muitos mêses". É de se perguntar: êsses anuncios são pagos pela Prefeitura? Se não há qualquer subsidio para a divugação das cidades, não entendemos esse comportamento da TV Globo, que afinal recebeu da prefeitura, em comodato, as instalações do prédio para sua repetidora em nossa cidade.

★ Não se deixe iludir pelo exemplo de cidadão impatriota, de cidadão de civismo adormecido, verdadeiros criminosos de lesa-pátria, que procuram burlar a magna instituição do serviço militar. O Exército, como integrante das Forças Armadas, é instituição nacional, destinada a defender a Pátria e a garantir os poderes constitucionais, a lei e a ordem. Aliste-se para o Serviço Militar, incluindo-se no rol dos construtores da pátria, bem amada. A obtenção da grandeza do Brasil é obra de todos os brasileiros e não obrigação e privilégio de alguns. Faça-se homem, alistando-se para o Serviço Militar.

★ Na proxima semana deverá ser promovida a primeira reuniao de que participarão as autoridades municipais, representações de classe, clubes de serviços e todas as representaçoes prudentinas para projtar-se um movimento de cunho politico-administrativo, de carater regional, visando solicitar do Governo do Estado a continuidade das obras de retificação da Fepasa (ex-Sorocabana) atualmente paralizadas em Ourinhos. Entendem os lideres desse motivo que só com a retificaçao do trecho é que se poderá pensar na transferencia dos trilhos dos centros da maioria das cidades da Alta Sorocabana.

EMBAIXADA SOVIETICA, UMA JOIA

O Presidente Geisel deverá estar presente hoje, à solenidade de inauguração da nova sêde da Embaixada Soviética, em Brasilia, que fica entre as dos Estados Unidos e Vaticano, num terreno com 25 mil metros quadrados onde foi construida uma área de 2.710 metros.

O projeto é de autoria de tres arquitetos russos e custou ao governo de Moscou, 3 milhões de cruzeiros, cuja construção foi iniciada em 1970.

DETALHES

O exterior do prédio e quase todo trabalhado em mármore do Ceará e Minas Gerais, a decoração do interior é de artistas soviéticos e os murais são de Zurafiter Teli.

A embaixada conta com 50 apartamentos, escola, uma sala de projeção com 150 lugares, clube, centro esportivo, duas piscinas, um vastro jardim com lagos decorativos. Está nos planos da embaixada o início de um intercambio cultural, estando dentro do programa a vinda do "Ballet Bolshoi" e do Circo de Moscou.

NOVO PREDIO DO FORUM CONTINUA DESOCUPADO

O prédio para onde serão transferidas as instalações do Forum, está pronto há meses mas continua desocupado por falta de mobilia. Segundo o vereador Ubaldo Gomes Correia compete ao governo do Estado providenciar todo o equipamento, mas isto não foi feito até agora.

Pelo que se presume o Forum ainda ficará no velho prédio do centro por muito tempo, enquanto o novo sofre depedrações. Recentemente foi preciso colocar uma viatura policial nas imediações porque os vidros começavam a ser atingidos pelos desocupados. Trata-se de uma obra de arquitetura moderna, recém-inaugurada mas fadada a servir de agasalho para aranhas e baratas.



O prédio de arquitetura moderna continua desocupado por falta de mobilia

AOS VICENTINOS DE PRESIDENTE PRUDENTE

Na oportunidade em que o Estado de São Paulo comemora o Centenário de fundação da SOCIEDADE DE S. VICENTE DE PAULO, e consciente do papel preponderante que os vicentinos de nossa cidade têm realizado em prol da comunidade prudentina, não apenas no mistér de desenvolvimento da espiritualidade de nossa gente, mas especialmente, na dificil missão de atender às familias menos favorecidas da sorte, trabalho que desenvolvem, com muita humildade e espirito cristão, cumpre-nos o dever indeclinável de consignar as homenagens do Poder Executivo à laboriosa congregação de valores humanos, cultuando, na oportunidade, o Santo patrono dessa Sociedade.

P. Prudente, 24-maio-1974
Walter Lemes Soares
Prefeito Municipal

Londrinense na redação

Como sempre faz, quando vem para esta região, esteve ontem à tarde em nossa redação, OSVALDO FARIA, proprietário do já famoso **"BUFFET ELITE"** da cidade de Londrina, que está acertando casamentos, em diversas cidades da Alta Paulista, como da Alta Noroeste, Marília, Araçatuba, Bauru.

E, evidentemente quando passa pela cidade, fica à disposição daqueles que quizerem tomar conhecimento, de sua montagem, tendo filmes, "slides", e outros esclarecimentos a dar aos interessados.

Até amanhã, sábado, às 14 horas, estará no Brazão Pálace Hotel, e os interessados podem telefonar, que imediatamente irá até a residência para os entendimentos.

a vida e o tempo

Rubens Shirassu

PP.- Vendedores mirins

Já até perdi a conta das vezes em que falavamos de crianças, suas atitudes, implicações, modos, o mundo infantil enfim.

Hoje, voltamos a abordá-las num aspecto muito humano e que merece o apoio e compreensão de todos. Não se trata de meninos que vivem perambulando pelas calçadas, parando transeuntes para pedir um "ajutório", nem aqueles que invadem os balcões de bares e lanchonetes, pedindo para que alguém lhes pague um salgadinho.

Vamos um pouquinho mais longe. Temos uma palavra de carinho e até de agradecimento, por esses garotos que trabalham, vendendo coisas, especialmente de comer, sem talvez compreender exatamente o valor do trabalho que se começa cedo, muito humano na sua simplicidade, mas de uma importancia sem limites pela sua grandiosidade.

E' comum encontrarmos, meninos de seus 7 ou 8 anos, ssobraçando cestas ou bandejas, vendendo balas de côco ou pãezinhos diversos.

O vendedor de balas vem aqui todos os dias, chova ou faça sol. Muito humilde, numa simplicidade de fazer inveja a um santo, o garotinho apregoa a sua "mercadoria", mecanicamente. E como diz o Barbosa da Silveira, muita vez a gente compra as balas, menos para saboreá-las e mais para incentivar o menino no seu trabalho. Ele oferece uma vez e quem quiser compra. Mas comumente, quando o individuo está muito automaticamente: "Não enche"! .....

O garoto enfia a cara onde pode, mas não se "avexa" não. Amanhã ele estará aqui de novo, oferecendo balas de côco, a todo mundo, mesmo que o mandem não encher. Se alguém não deseja comprar nada, porque não gosta de doce ou porque está cansado, não custa agradecer ao menino pela gentileza da oferta e pela lembrança. Despista delicamente e pronto.

Esses vendedores mirins ambulantes também são filhos de Deus e pelas graças divinas, começam a trabalhar bem cedo, honradamente, ao invés de ficarem pedindo esmolas pelas ruas. Nossa homenagem a eles.

Ajuda de audio-visual

"A esperança que todos temos ao tomar um livro é encontrar um homem que coincida com nosso modo de ser: viver tragédias e alegrias que nós mesmos não temos o valor de provocar sonhar sonhos que tornem a vida mais apaixonante; talvez descobrir uma filosofia de existencia que nos faça mais capazes de enfrentar os problemas e provas que nos assaltam". Assim Henry Miller sintetiza um conceito que tem sido chamado de leitura-participação.

A grande fase da leitura-participação é a adolescencia, quando a leitura costuma ter defeitos mas sua influência é decisiva. Não há adulto que não conserve a lembrança das leituras de adolescentes já que a vocação profissional e até a orientação da personalidade podem haver sido determinadas por elas.

EXPRESSÃO E LEITURA

A capacidade de expresso é fruto da leitura, fonte da riqueza ou pobreza da vida interior do individuo. Porisso se a leitura deixar de ser um hábito surgirão gerações com expressões inseguras, onde domina a frase feita, o estereótipo o lugar comum o pensamento incompleto.

O desinteresse pela leitura parece marcar esta época e tem causas variadas: o assalto à vida privada pelos meios de comunicação a ânsia por viver intensamente o julgamento superficial ou precipitado sobre os valores e, de certo modo a generalização do ensino. Esta expansão tem atuado como uma verdadeira força sobre as exigências acadêmicas e objetivos superiores.

A ESCOLA E A LEITURA

"Não é doloroso comprovar que a escola — instituição cuja tarefa fundamental é fazer com que o aluno descubra toda a sua humanidade, numa época em que o sentido humano está Desaprendendo — permaneça completamente cega a tudo o que a leitura tem de riqueza e de possibilidades de encontro entre o educador o educando e o autor?

A expressão é do prof. Chaldy Futur, fundador do Instituto de Educação de Tunez autor de uma experiência interessantíssima, em 1.958 sobre as técnicas da motivação da leitura. "Por que ler?". "O que ler" e Como ler?" foram as tres perguntas que guiaram seu projeto.

Ao fim das duas semanas dadas pelo clube de leitura para que fossem lidos os livros, os 35 alunos estavam ansiosos para participar no debate que desordenados ofereceu uma excelente oportunidade de reflexão em voz alta, de troca de idéas e de novos projetos de leitura.

As discussões, que não necessitaram de professor, animador ou moderador, referiram a temas como a paz, a guerra, o amor o dinheiro o matrimonio, o divorcio a importancia de um diário intimo etc.

A atividade pedagogica relacionada com a aquisição do habito da leitura, terá êxito se fôr dinamica. A aquisição de habito de leitura — o único vicio impune — se não é dado no lar é alcançado na escola com professores de espirito moderno, disposto, a repeti experiências tão marcantes como a do professor Futuri.

Estante de livros

MINHA 13 HISTORIAS FAVORITAS DE SUSPENSE
Ed. Dist. Record

Depois de "13 Historias Que Até A Mim Assustaram", uma nova coleção de historias de suspense escolhidas e dedo por Hitchcock. E e mesmo que diz no seu prefácio: "Encontrarão aqui um ou dois estafaqueamentos, uns poucos afogamentos e alguns fuzilamentos. Tenho a certeza de que essas historias agradaveis acabarão com a conversa fiada de a verdade ser mais estranha do que a ficção".

As historias escolhidas são mesmo o que há de melhor no genero e nenhuma delas deixa de provocar angustia, incerteza ou ansiedade. Seus autores souberam encontrar no simples e no quotidiano a mola secreta que dispara o mecanismo do mistério e da emoção.

CONTAS A AJUSTAR
de Harris Greene
Ed. Dist. Record

Uma trama intensa, surpreendente. Um romance decalcado em fatos reais e escrito por um homem que durante anos conviveu com personagens semelhantes aos de seu livro, servindo em várias embaixadas estrangeiras e nas forças de ocupação americana depois da II Guerra até ingressar no Departamento de Estado.

Um velho judeu, sobrevivente dos campos de concentração nazistas desaparece e o seu desaparecimento preocupa exageradamente a policia suiça, o serviço secreto israelense e um pacifico cidadão, cujo passaporte o identificava como paraguaio, mas que na verdade pertencera às SS e fora o homem de confiança de Himmler. E' o ponto de partida. Nem por um minuto Harris Greene deixa o interesse decair e a historia vai se desenrolando num crescendo de tensões e surpresas que começam na exotica Marrakesh para terminarem na plácida Suiça.

LUZ DE VELA
de Lobsang Rampa
Ed. Dist. RECORD

O titulo deste livro é significativo e o proprio autor o explica logo na primeira página onde se lê: "Uma luz de vela pode iluminar alguns da escuridão a esperança a outros. A luz do Sol cede lugar às trevas as trevas cedem lugar ao Sol, mas até mesmo na maior escuridão uma vela pode mostrar o Caminho".

A vela a que o autor se refere é este seu 14.o livro que, como os anteriores, traz luz para todos os que lhe seguem os ensinamentos através do mundo.

Terceira visão indiscutivelmente seu melhor livro, que já vendeu mais de 50 mil exemplares no Brasil Lobsang Rampa conquistou logo um publico certo que o acompanha através de todos os seus lançamentos entre os quais se destacam "O Manto Amarelo" "A Sabedoria dos Lamas", "Minha Vida com o Lama", "Entre Os Monges do Tibete" etc.

Declaração

CHEQUES ROUBADOS

Foram roubados cinco talões de cheques sendo quatro do Banco Mercantil de São Paulo agência de Pirapozinho de nos 129.927 a 129.980 e um talão de Caixa Economica do Estado de São Paulo agência de Prapózinho de nos 122.922 a 122.930.

As agencias bancárias já foram comunicadas, assim como autoridade policial, sendo que os mesmos ficam sem efeitos.

Claudio Pereira Cabral
22 — 23 — 24/5/74

Declaração

—Eu, Carlos Stabille Filho declaro para todos fins e efeitos que perdi, Cédula Registro Estrangeiros n.0 1902, Carteira Nacional de Habilitação, P.G.U 2443.

Declaro ainda que os mesmos ficam sem efeito.

TELEVISÃO

PROGRAMAÇAO DE HOJE DO CANAL 10 DE PRES. PRUDENTE — REDE GLOBO DE TELEVISAO

10.15 — Padrão a cores
10.30 — Vila Sesamo
11.00 — O Zorro
11.30 — Os 3 patetas
12.00 — Ligeirinho
12.30 — Missão quase impossivel
12.48 — Globo interior
12.50 — Hoje
13.30 — Jeannie
14.00 — A noviça voadora
14.30 — Vila Sesamo
15.00 — Sessão da tarde — c|o filme Seis horas de vida.
17.00 — Papai sabe nada
17.25 — Plantão Globo
17.30 — Jeannie (desenho)
18.00 — Sexta super show
18.55 — Plantão Globo
19.00 — Supermanoela
19.42 — Esporte — 1 minuto
19.45 — Jornal Nacional
20.15 — Fogo sobre terra
21.00 — Chico City
21.55 — Plantão Globo
22.00 — O espigão
22.45 — Jornal internacional
23.00 — Ibrahim Sued
23.05 — Sessão drama — c|o filme Telas Vazias, com Horst
00.00 — Plantão Globo
01.00 — Sessão coruja — c|o filme Um Homem e Dez Destinos, com William Holden.

O IMPARCIAL

• EDITORA IMPRENSA LTDA •
C.G.C. MF. 55.347.520
Diretor-Presidente: — ROBERTO SANTOS
Diretor-Responsável — MARIO PERETTI
Diretor de Redação — ADELMO S.R. VANALLI

REDATORES
José Vinicius Barbosa da Silveira
Arino Correia
Dr. Francisco da Cunha
Rafael D. Filho

REDAÇÃO OFICINAS E CLICHERIA
Rua Siqueira Campos 600 (terreo) — Cx. Postal, 316
Fones: 3-2540 e 3-2351 — Pres. Prudente
REPRESENTADO EM TODO O BRASIL PELO
CONSÓRCIO BRASILEIRO DE IMPRENSA
S. PAULO — Rua Senador Feijó 161 — 6.o andar
Fones: 37.3728 e 36-44909
RIO DE JANEIRO
Av. Pres. Vargas, 633 — 21.o andar — Fone: 221.1668

VIAÇÃO CARREIRA LTDA.

Estação Rodoviária — sala 16 — Fone: 3-3249

5,00 e 14,00 horas para Regente Feijó — Taciba — Usina Capivara — Porecatu — Florestópolis — Vila Prado — Jaguapitã — São Martinho e Rolandia.

6,30 horas para Pirapozinho — Narandiba — Maira — Lupionopolis — Centenário do Sul — Guaraci — Jaguapitã — São Martinho — Rolandia e Arapongas.
7,30 e 16,10 horas p| Taciba e Usina Capivara (direto)

Em Rolandia, baldeação para:
Apucarana — Londrina — Maringá — Curitiba — Foz do Iguaçu — Cascavel — Toledo — Campo Mourão — Cianorte — Cruzeiro d'Oeste — Umuarama — Guaira — Ponta Grossa e Astorga e todo o Norte do Paraná.

NOSSOS **cinemas**

SUCESSO DE HOJE — CINE OURO BRANCO
O CINEMA DOS GRANDES LANÇAMENTOS fone 3-447

LABIRINTO EM VIAGEM
18 anos
19h30—21h30

CINE PRESIDENTE
PORTUGAL, MINHA SAUDADE
Mazzaropi — livre
14h00—20h00

CINE GOMES
EI AMIGO, DESCANSE EM PAZ
Wyde Preston — 18 anos
14h00—19h30—21h30

CINERAMA
A ORGANIZAÇÃO
Sidney Poitier — 18 anos
19h30—21h30

Você compra uma e descobre que uma.. são duas
ELA SOMA E MULTIPLICA...
(Você não precisa comprar a outra)


gratón
MAQUINAS E EQUIPAMENTOS PARA ESCRITÓRIOS LTDA.
Rua Rui Barbosa, 250 — Fones 3-2628 e 3-3483

A BAUSCH & LOMB DOS ESTADOS UNIDOS
ATRAVÉS DAS ÓTICAS CIABATTARI
LANÇAM AS **LENTES DE CONTATO GELATINOSAS**
Seguro Geral contra perdas e danos
Testes GRATUITOS sem compromisso
30 meses de financiamento

Representante exclusivo
ÓTICAS CIABATTARI
Lentes fotocromáticas.
Lentes de acrílico-as inquebráveis.
Rua Dr. Gurgel. 310 e 527-P. Prudente

Assine agora a **FOLHA DE S. PAULO**
Mediante um simples telefonema
CHAME 3-5614

COMPANHIA PAULISTA DE SEGUROS
FUNDADA EM 1906
Confie seu Seguro a um Símbolo de Tradição
MATRIZ RUA LIBERO BADARÓ, 158 — S. PAULO
ESCRITÓRIO REGIONAL DE PRES PRUDENTE
RUA JOAQUIM NOBUCO, 495
FONNE 3-3762

Oswaldo Peretti
Comercio e Representações
PRODUTOS AGRO-PECUARIOS
Revendedor e Agente
Quimbrasil
QUIMICA INDUSTRIAL BRASILEIRA S.A.
Adubos e Inseticidas SERRANA
ARAME LISO PARA CERCA TORDON 101
FOSBOVI — TORTA DE MAMONA — CALCAREO
AV. WASHINGTON LUIZ, 235. Fone 3-2809
PRESIDENTE PRUDENTE

Aberta a semana do Tenis Clube

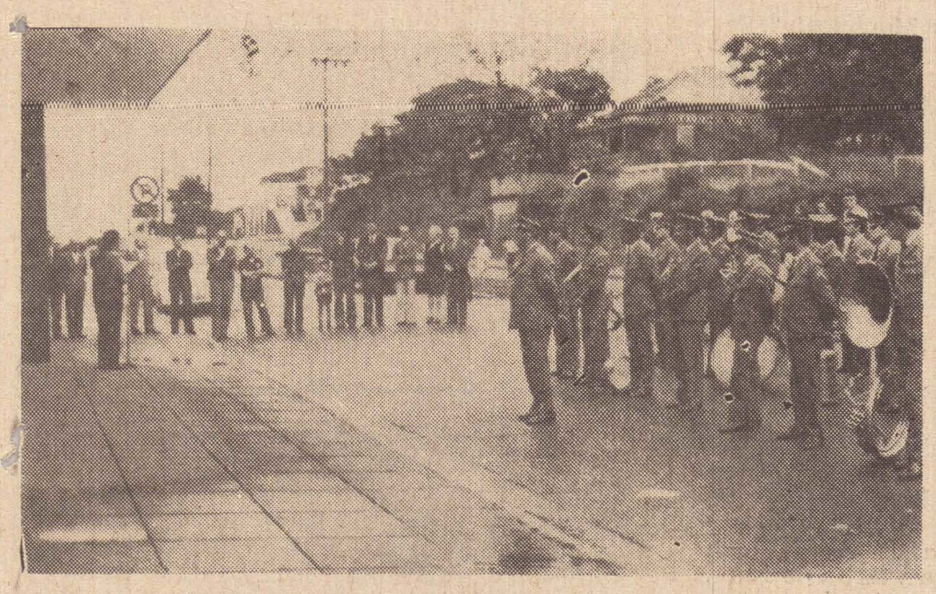

Na foto, momento em que o Dr. Delvo Campos Liborio pronunciava seu discurso abrindo solenemente a Semana do Tenis Clube, vendo-se ainda a Banda do 18.o Batalhão Policial e os poucos presentes, no momento.

Teve lugar domingo às 8 horas da manhã, a solenidade de abertura da semana do Tenis Clube de Presidente Prudente, que está comemorando os quarenta anos de existencia.

Estiveram presentes, Dr. Manoel Roberto Barbosa, Professor Aristeu de Oliveira, Ottimo Carrara, Pedro da Paz Luvizzotto, Dr. Enio Perrone e sua esposa Dona Edith Perrone, que tambem estava representando o governador eleito do Lions Clube, Luiz Mauricio Sandoval, Carlos Garrido, Celso Parolisi, Wilson Calsas, Helio Lacerda, Helio Athia que foi o mestre de cerimonia, Dovilho Nalli, Elio Tarpani, técnico de tenis, Helio Martinez, Mario Frias, Walter Gerbasi, Braz Carrasco, e Omar Brull e nosso companheiro Barbosa da Silveira que representava nosso jornal.

SOLENIDADE

Exatamente às 8 horas teve inicio a solenidade, quando a Banda Marcial do 18.o Batalhão da Policia Militar entoou diversos numeros e foram posteriormente hasteadas as Bandeiras — Brasileira, Paulista e do Tenis Clube, respectivamente pelo Dr. Manoel Roberto Barbosa, professor Aristeu de Oliveira e Dr. Pedro da Paz Luvizzotto, enquanto a Banda entoava o Hino Nacional Brasileiro.

Em seguida usou da palavra, o Dr. Delvo Campos Liborio, que também é diretor-social do clube, fazendo um retrospecto da vida do Tenis desde sua fundação.

Posteriormente o presidente Dr. Manoel Roberto Barbosa, convidou todos os presentes para se dirigirem ao interior do clube a fim de tomar um reforçado chocolate, com bolo e bolachas.

Não houve a visita as dependencias do Novo Tenis porquanto a chuva que recomeçou no final da cerimonia, aumentou, alagando as depedencias da Construção.

PRUDENTINA

A Associação Prudentina de Esportes Atléticos esteve representada na solenidade, pelo diretor do departamento social Antonio Macca, que durante muito tempo se confraternizou em nome de seu clube com os diretores presentes, retirando-se por volta das 10 horas, porquanto tinha compromisso inadiável.

AUSENCIA

O presidente do Tenis Clube, Dr. Manoel Roberto Barbosa estava sensivelmente aborrecido com a ausencia das autoridades, na solenidade de abertura, e mesmo de alguns diretores e membros da comissão do Novo Tenis, que não se fizeram presentes, naquele momento.

Posteriormente, começaram a chegar no clube, outros elementos a reportagem pode destacar, Adalberre Marini, Atilio Fregoni, Dr. Devard Galvão, Dr. Eurico Leite Carvalhaes, Dr. Antonio Carlos Gonçalves da Silva, Delegado de Policia de Presidente Prudente, Dr. João Der Torossian, Dr. João de Almeida Sampaio, advogado e fazendeiro, integrante da Sociedade Rural Brasileira, Dr. Dino Aguiar Cintra, Dr. Rubens Sanchez, Dr. Luzimar Barreto França, Paulo Galvão de Arruda, Vitalino Crellis, representando o Rotary-Norte, e outros.

COQUETEL

As 11 horas foi servido um coquetel de confraternização quando então as dependencias do clube ja estavam lotadas

COMPETIÇÕES

As 9 horas tiveram inicio as competições, e embora a chuva, elas foram sucesso. Na quadra de bocha a turma do Tenis Clube estava enfretando Assis. E uma competição de natação entre Ourinhos, Assis, Pirapozinho e Tenis Clube, cujas provas foram até às 12 horas e prosseguiram no periodo da tarde.

DISCURSO

Eis o discurso proferido pelo Dr. Delvo Campos Libório na abertura das solenidades - "Porque, afinal de contas, pretende-se emprestar ao 40.o aniversario do Tenis Clube de Presidente Prudente, tamanha significação? Porque estamos aqui reunidos? Porque as competições esportivas programadas para esta semana? Porque o Baile de Aniversario no próximo sábado? Ora, tudo isto porque o Tenis faz anos, responderiamos. Está certo. O Tenis aniversaria, fazemos as comemorações de praxe... começa tudo de novo. Vem o frio e cai o movimento. Vem as férias e aumenta o movimento. Recomeçam as aulas e o movimento fica normalizado. O verão. O reveillon. O carnaval. Novamente as férias, Bailes de vez em quando.

"Percebem os amigos que na vida social de um clube existe uma quase rotina. E é sobre esta rotina que queremos lhes falar. Há 40 anos, quebrando a rotina da então providenciada Presidente Prudente vários prudentinos de coração — não de nascimento, pois naquele ano de 1934 o mais velho dos prudentinos tinha somente 17 anos, a idade da cidade — esses prudentinos reuniram-se para fundar um clube. "Eduardo Cotrim, propôs o nome de "CLUBE PARANAPANEMA"; João Franco de Godoy, o de "BANDEIRANTE DO OESTE"; Adalberto Goulart sugeria o nome de "GREMIO RECRETIVO PRUDENTINO"; Milton Tolosa o de "GREMIO LITERARIO PRUDENTINO"; Gabriel Lessa propôs o nome de "AUTOMOVEL CLUBE DE PRESIDENTE PRUDENTE"; Afonso Poyart, o de "RADIO CLUBE PRUDENTINO"; e, Pereira Lima achava que o clube em fundação devesse se chamar "TENIS CLUBE DE PRESIDENTE PRUDENTE".

"Após a votação ficou decidido que o clube chamar-seria "RADIO CLUBE PRUDENTINO". As atas arquivadas não falam da razão da preferencia pelo nome escolhido. Parece-nos, entretanto, quase certo que a denominação era uma homenagem ao rádio que, na ocasião, começava a unir os mais longínquos recantos pelas ondas "então não muito sonoras". Porém, cerca de um ano após, no dia 19 de junho de 1935 a diretoria em exercicio, em reunião regular, resolvia mudar o nome do clube para o atual — **TENIS CLUBE DE PRESIDENTE PRUDENTE**, isto por causa da prática do tenis que ganhava cada vez mais, maior numero de aficionados. Passam-se os anos e, em 1949, o Tenis inaugura as suas novas instalações aqui neste local, na baixada da então avenida Antonio Prado. — Piscinas vestiários, quadras de bocha, de basquete, voleibol, tenis, tiro ao alvo, bar, restaurante, salão de baile, tudo, enfim, para proporcionar aos sócios as melhores condições para o lazer e a prática amadoristica de diversos esportes. O Tenis Clube passou então, definitivamente, a integrar a cidade. Dela fazia, como faz parte. Conforme a chuva, só era possivel chegar ao Tenis de jipe. Isto quando não era necessário dar intermináveis voltas por causa da então tradicional queda da ponte sobre o córrego que cortava a avenida, ponte esta hoje inexistente pela canalização. Sob este aspecto o clube continua, hoje, ligado à cidade: uma chuva maior... e lá se vai o muro da esquina... como já se foi há algum tempo, o que quase obriga as nossas autoridades municipais a colocar o Tenis no plano diretor da cidade.

"Em 1969 quebrou-se, outra vez, a rotina. Iniciamos a construção de novas instalações pela mão de companheiros otimistas e trabalhadores. A essa construção deu-se a tônica de excelente organização. Hoje, graças a colaboração dos socios, antigos e novos, já temos mais de 5.500 metros quadrados de area construida, empregamos 2.000 quilos de pedras, 17.000 sacos de cimento e 241.000 quilos de ferro. Sob a direção responsável dos homens do "novo Tenis", fez-se ate, aqui no clube, uma fabrica de telhas, utilizando técnica, até então, inedita no Brasil e que tem sid oalvo da visita de técnicos estrangeiros.

"Temos atualmente 80 atletas dirigidos por tres técnicos nas modalidades de tenis de campo, tenis de mesa, masquetebol, futebol de salão, bocha, voleibol, natação e ginástica para senhoras e... há mais de dez anos, comungamos semanalmente, no nosso já tradicional almoço familia. Meu amigos, somos hoje 3.300 frequentadores contados entre os sócios em numero de 2.100 e seus depenedentes. E que bia comunidade formamos, nestes 40 anos. Nos somos o Tenis. Ele em si não é nada. Peço venia para omitir propositalmente nomes, para nao incorrer na injustiça da omissão involuntária.

"Estudos sociologicos dizem da grande verdade — O homem tem que se unir socialmente e tem que dispor de seus momentos de lazer e recreação. E' a sua válvula de escape dos problemas do cotidiano. Praticando esportes, conversando assuntos diferentes, ralacionando-se com novas pessoas, cançando, lendo, vendo, comungando com seus semelhantes, amando enfim amando a ela, amando a êle, amando-se uns aos outros, amando a natureza, amando a vida... é assim que o homem se sente hais homem e não uma máquina de problemas. Ele sai da rotina. Gostosamente. E é isto, meus amigos, que o Tenis, como qualquer outro clube social diga-se à bem da verdade, proporcionou, proporciona e proporcionará, cada vez mais a voces, com sua ajuda e com a graça de Deus. Tenho dito".

ATIVIDADE

A Semana do Tenis prossegue hoje, havendo às 20 horas, futebol de salão entre advogados, médicos, bancários e o Tenis Clube. E Tenis de Mesa entre Orion, Nissei, Sesi e Tenis Clube.

CASA DE SAUDE 'DR. UCHIDA'

MOLESTIAS DO APARELHO DIGESTIVO
RADIOGRAFIAS DO APARELHO DIGESTIVO
CENTRO DE DIAGNOSTICO DO CANCER PRECOCE DO ESTOMAGO

Gastrototografia Fibroscopias com Biopsias e Citologias dirigidas

AVENIDA CORONEL MARCONDES, 1533
TELEFONE: 3-3450 — PRES. PRUDENTE-SP

CLINICA GINECOLOGICA

DRA. NILDA GALVÃO
DR. EDVAR GALVÃO

ESPECIALISTA PELA FEBRASCO E ASS. MÉDICA BRASILEIRA POR CONCURSO
TRATAMENTO DO CASAL SEM FILHOS
PREVENÇÃO E DIAGNÓSTICO PRECOCE DO CANCER GINECOLOGICO
EXAME PRÉ-NUPCIAL
ATENDE-SE SO' COM HORA MARCADA.

Rua Dr. Gurgel 92 - Fone: 3-2652 - P. Prudente

chapa do pulmão

CARTEIRA DE SALDE

entrega no dia

Rua Dr. José Fóz, 707 — Pres. Prudente

Documento perdido

Eu Belmiro Casagrande declaro que foram extraviados os seguintes documentos: carteira do CIC, Carteira de habilitação nacional, carteira de identidade, documentos de uma perua- ano 66 notas promissórias, um cheque o qual não tem valor.

Peço a quem encontrar entregar na Delegacia de Policia.

Belmiro Casagrande

Declaração

Declaro para os fins de direito, que encontra-se há muitos anos em minha oficina à Av. Brasil 625, um motor estacionario marca Wiking Diesel, tipo 148, série 849, de 11 HP, 1.500 RPM.

A partir desta data, dentro de 15 dias, não aparecendo o proprietario do equipamento, êste será colocado à venda para pagamento das reformas efetuadas e para desocupar o espaço de minha oficina-

Pres. Prudente, 23 de maio de 1.974

a) Francisco Galli

Declaração

Eu Mario Coser, declaro para todos fins e efeitos que perdi minha carteira de habilitação n.0 16.688 de categoria amador, Pront . n.0 25614, expedida em 16-05-73 .

Declaro ainda que a mesma fica sem efeito.

— DE QUANDO —
— EM VEZ —
— OUÇA A —
— MARTINOPOLIS —
— RADIO —
— CLUBE —

LEVE SUA MULHER A ULTRAGAZ

Ela vai poder escolher o seu fogão preferido no meio de tantos fogões de alta qualidade.

E quem vai sair ganhando é você, porque com entrada ou sem entrada, o negócio sai com 30 mêses de prazo.

Recorte este anuncio e vá depressa a Ultragaz.

CHAPA PARA FRITURAS
Aparelho em aço INOX para preparar baurus bifes, ovos, frituras em geral
Comp: 0.40 — larg: 0,30 e alt: 0,20 cms.

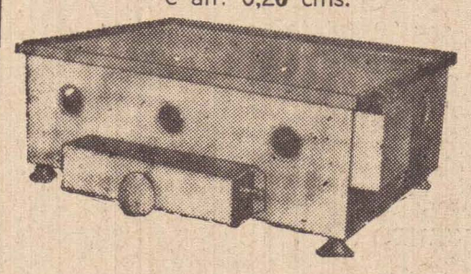

MISTO QUENTE TORRADEIRA
Aparelho em aço INOX para preparar sanduiches quentes, baurus, torradas, etc.
Compr: 0.33 — Larg: 0,23 e alt: 0.27 cms

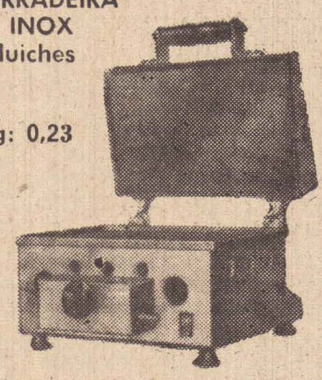

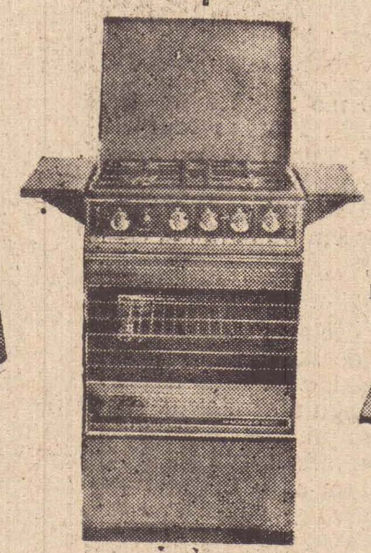

Otima qualidade
Uma obra de arte completa
aço inoxidável

ARABESQUE
Vidro no forno e no painel

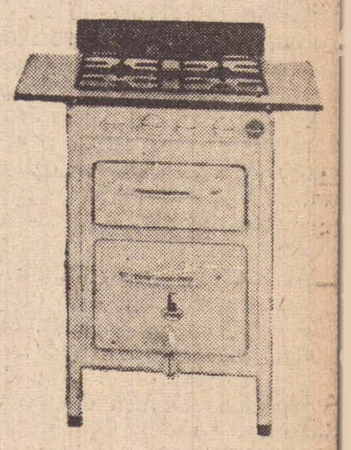



BRASIL GRIS

Cor cinza bem clarinha
Painel de jacarandá
4 queimadores de alta potência
Forno bem grande

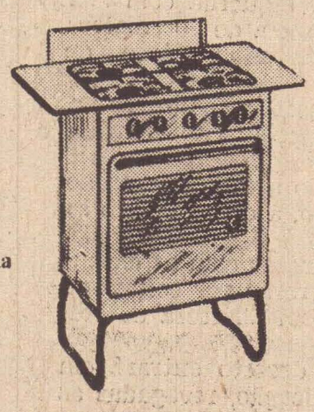

Brasil independencia

Várias cores lindas.

ULTRAGAZ

COMPRE JÁ. USE SEU CREDITO 2 ANOS E MEIO PARA PAGAR

Rio Branco 133 — Telefone 32220

Prefeitura Municipal de Pres. Prudente

Edital de Tomada de Preço n.o 85|74

Acha-se aberto na Comissão Municipal de ipras da Prefeitura Municipal de Presiden rudente. o Edital de Tomada de preços n.o 4 CMC, para aquisição de:
20 Sacos de macarrão
10 Sacos de fubá 25k.
20 Sacos de farinha de Mandioca
20 Sacos de açucar 60k.
10 Sacos de batatinha
02 Tambores de óleo 200 litros
50 Litros de querozene
10 Caixas de sabão em pedaços Minerva
20 Litros de alcool
20 Barricas de sabão em pó
100 kilos de café
20 kilos de alho
20 Caixas de leite
01 Dúzia de lava e enxuga
03 Duzia de vassouras
100 kilos de café
05 Duzia de copos
10 Sacos de sal
50 litros de Lisoforme bruto

As propostas deverão ser entregues na missão Municipal de Compras da Prefeitu Municipal de Presidente Prudente "Paço Mu cipal Florivaldo Leal", até o dia 31 do mes de aio de 1974, às 15,00 horas em cinco vias.

Informações suplementares serão forneci s na CMC. durante o expediente normal de abalho.

As propostas serão abertas e classificadas a 31 de maio de 1974, às desesseis horas 6,00), não se obrigando a Prefeitura Muni pal a aceitar a proposta de menor prêço e n a que por suas condições gerais, oferecer aior conviniência aos seus interesses, poden ainda rejeitar todas as propostas ou solici r a anulação do presente Edital, sem que caiba s concorrentes direito a indenização ou com nsação.

Nas propostas apresentadas deverão cons r o prazo de entrega e condições de pagamen .

Presidente Prudente 22 de maio de 1974
olivar Olivero Rodrigues
omissão Municip. Compras.

Edital de Tomada de Preços n.o 84|74

Acha-se aberto na Comissão Municipal de ompras da Prefeitura Municipal de Presiden e Prudente, o Edital de Tomada de preços n.o 4|74-CMC., para aquisição de:

a) 1.600 metros quadrados de Ladrilho Hi raulico 20 x 20 formando desenho do mapa do stado de Sao Paulo, cores branco e vermelho Ob. Cotação por metros quadrado.

As propostas deverão ser entregues na Co aisão Municipal de Compras da Prefeitura de residente Prudente "Paço Municipal Floriva lo Leal", até o dia 31 do mes de maio de 1974, s quinze horas, em cinco vias.

Informações suplementares serão forneci las na CMC., durante o expediente normal de rabalho.

As propostas serão abertas e classificadas lia 31 de maio de 1974, às desesseis (16,00) ho as, não se obrigando a Prefeitura Municipal a aceitar a propostas de menor preço e sim a que por suas condições gerais, oferecer maior con viniencia aos seus interesses, podendo ainda rejeitar todas as propostas ou solicitar a anula ção do presente Edital sem que caiba aos con correntes direito a indenização ou compensa ção.

Nas propostas apresentadas deverão cons tar o prazo de entrega e condições de pagamen to.

Presidente Prudente 22 de maio de 1974
Bolivar Olivero Rodrigues
Comissão Municip. Compras.

DECRETO n.o 2.041

WALTER LEMES SOARES, Prefeito Municipal de Presidente Prudente, Estado de São Paulo, usando de suas atribuições e nos termos do Item IV do artigo 39 do Decreto-Lei Complementar n.o 09, de 31 de dezembro de 1969 (Lei Organica dos Municipios),

DECRETA:

ARTIGO 1.o —Fica declarada de utilidade pública, para o fim de ser desapropriada por via amigável ou judicial, a área de terreno de 200,00 ms.2. e com o seguinte roteiro: "Começa na divisa de João Joaquim dos Santos na Rua Therezina e segue pela mesma rua em direção à Rua Satélite na distancia de 10 metros: dai deflete à esquerda com 93 graus e 30 minutos na distancia de 20 metros; dai deflete à esquerda com 86 graus e 45 minutos na distancia de 10 metros; dai deflete à esquerda com 92 graus e 45 minutos na distancia de 20 metros até o ponto de partida, fechando a área de 200,00 metros quadrados.

§ UNICO — A area descrita destina-se a construção de um Grupo Escolar no Jardim Brasilia.

ARTIGO 2.o — Havendo acôrdo quanto ao prêço e forma de pagamento, a expropriação se fará de forma amigável.

ARTIGO 3.o — As despesas com a execução do presente decreto correrão por conta de verbas orçamentarias ou com abertura de crédito especial, se necessário.

ARTIGO 4.o — Este decreto entrará em vigor na data de sua publicação, revogadas as disposições em contrário.

Presidente Prudente, Paço Municipal "Florivaldo Leal", aos 29 (vinte e nove) dias do mês de abril de 1974.

Walter Lemes Soares — Prefeito Municipal

Registrado e Publicado na Divisão de Administração da Prefeitura Municipal de Presidente Prudente, aos 29 (vinte e nove) dias do mes de abril de 1974.

Luiz Mauricio Sandoval — Diretor

DECRETO N.o 2 044

WALTER LEMES SOARES, Prefeito Municipal de Pres. Prudente, Estado de São Paulo, usando de suas atribuicões e nos têrmos do ítem IV do artigo 39 do Decreto-Lei Complementar n.o 09, de 31 de dezembro de 1969 — (Lei Organica dos Municipios).

DECRETA:

ARTIGO 1.o — Fica declarada de utilidade publica, para o fim de ser desapropriada, por via amigável ou judicial, a área de terreno de 200 00 ms.2. localizada no lote 12 — quadra 18, do Jardim Brasilia, e com o seguinte roteiro: "Começa na divisa da Diniel Pires na Rua Terezina e segue pela mesma rua na distancia de 10 metros em direção à Rua Satélite; dai deflete à esquerda com 92 graus e 45 minutos na distancia de 20 metros até o ponto de partida, fechando a area de 200 metros quadrados.

§ UNICO — A area descrita destina-se a construção de um Grupo Escolar no Jardim Brasilia.

ARTIGO 2.o — Havendo acôrdo quanto ao preço e forma de pagamento, a expropriação se fará de forma amigável.

ARTIGO 3.o — As despesas com a execução do presente correrão por conta de verbas orçamentarias ou com abertura de créditto especial, se necessário.

ARTIGO 4.o — Este decreto entrará em vigor na data de sua publicação, revogadas as disposicões em contrário.

Presidente Prudente, Paço Municipal "Florivaldo Leal", aos 29 (vinte e nove) dias do mes de abril de 1974.

Walter Lemes Soares — Prefeito Municipal

Registrado e Publicado na Divisão de Administração da Prefeitura Municipal de Presidente Prudente, aos 29 (vinte e nove) dias do mes de abril de 1974.

DECRETO 2.047

WALTER LEMES SOARES, Prefeito Municipal de Presidente Prudente, Estado de São Paulo, usando de suas atribuições e, nos tremos da Lei Municipal n.o 1.470, de 30 de outubro de 1971.

DECRETA:

ARTIGO 1.o —Fica nos termos do artigo 110 da Lei Municipal n.o 1470, de 30 de outubro de 1971, concedido ao extranumerario mensalista — estável — JULIO HENARES, Trabalhador bracal lotado na Secção de Limpeza Pública da Divisão de Serviços Urbanos, da Coordenadoria de Serviços Municipais, Referencia "I", da Lei Municipal n.o 1.342, de 13 de dezembro de 1.968, mais a Sexta-parte dos seus vencimentos a êste incorporada para efeitos por ter completado mais de 25 (vinte e cinco) anos de exercicio, e a partir de 1.o de maio do corrente ano.

Artigo 2.o — Este decreto entrará em vigor na data de sua publicação, revogadas as disposições em contrário.

Presidente Prudente, 30 de abril de 1974,

WALTER LEMES SOARES
Prefeito Municipal

Registrado e publicado na Divisão de Administração da Prefeitura Municipal, aos 30 (trinta) dias do mês de abril de 1.974.

LUIZ MAURICIO SANDOVAL
Diretor

DECRETO N.o 2.049

WALTER LEMES SOARES, Prefeito Municipal de Presidente Prudente, Estado de São Paulo, usando de suas atribuições,

DECRETA:

Artigo 1.o — Autorizado pelo artigo 3.o, da Lei Municipal n.o 1.632, de 30 de abril de 1.974, é aberto na Divisão de Contabilidade e Orçamento da Coordenadoria de Finanças, um crédito especial de Cr$ 107.782,00 (cento e sete mil, setecentos e oitenta e dois cruzeiros, para aquisição de um Rolo Compactador.

Artigo 2.o — Para cobertura do crédito especial mencionado no artigo anterior, ficam parcialmente anulados os recursos **a** e **b**, do artigo 4.o, da citada lei.

Artigo 3.o — Este decreto entrará em vigor na data de sua publicação, revogadas as disposições em contrário.

Presidente Prudente, Paço Municipal "Florivaldo Leal", aos 30 (trinta) dias do mês de abril de 1.974.

WALTER LEMES SOARES
Prefeito Municipal

Registrado e publicado na Divisão de Administração da Prefeitura Municipal de Presidente Prudente, aos 30 (trinta) dias do mês de abril de 1.974.

LUIZ MAURICIO SANDOVAL,
Diretor

DECRETO N.o 2.052

WALTER LEMES SOARES, Prefeito Municipal de Presidente Prudente, Estado de São Paulo, usando de suas atribuições,

DECRETA:

Artigo 1.o — É aprovada a Resolução de numero 133|74, de 24 de abril de 1.974, do Conselho Administrativo do Departamento de Agua e Esgoto, dispondo sobre a nova tarifa de água.

Artigo 2.o — Este decreto entrará em vigor na data de sua publicação, revogadas as disposições em contrário .

Presidente Prudente, Paço Municipal "Florivaldo Leal", aos 03 (três) dias do mês de maio de 1.974.

WALTER LEMES SOARES
Prefeito Municipal

Registrado e publicado na Divisão de Administração da Prefeitura Municipal de Presidente Prudente, aos 03 (três) dias do mês de maio de 1.974.

LUIZ MAURICIO SANDOVAL
Diretor

DECRETO N.o 2.053

WALTER LEMES SOARES, Prefeito Municipal de Presidente Prudente, Estado de São Paulo, usando de suas atribuições, e tendo em vista o processo de número 824|74, de 26 de março de 1.974.

DECRETA:

Artigo 1.o — Fica nos termos do § 1.o, do artigo 195, da Lei Municipal no 1.470, de 30 de outubro de 1.971, aposentada a funcionária municipal D.a Elza Ferreira Funari, Sub-Diretora, lotada na Divisão de Contabilidade e Orçamento da Coordenadoria de Finanças, Referencia "22" — QC-PP-II, declarando competir-lhe os proventos de inatividade iguais ao vencimento e remuneração e demais vantagens pecuniárias, conforme item I — alinea I do artigo 199 da Lei Municipal n.o 1.470, de 30|10|71.

Artigo 2.o — A aposentada perceberá os proventos abaixo mencionados:

I — Vencimentos integrais por mês
Cr$ 1.075,00

II — Adicionais sobre vencimento fixo
Cr$ 614,46

III — 6.a parte sôbre os vencimentos fixo
Cr$ 179,16

TOTAL ..... Cr$ 1.868,62

Artigo 3.o — Será extensixo a aposentada na mesma proporção, qualquer alteração de vencimentos dos funcionários, em virtude de medida geral, conforme preceitua o artigo 92 — item X da Constituição Estadual e § 1.o do artigo 102 da Constituição Federal.

Artigo 4.o — Este decreto entrará em vigor na data de sua publicação, revogadas às disposições em contrário.

Prefeitura Municipal de Presidente Prudente, aos 09 (nove) dias do mês de maio de 1.974.

WALTER LEMES SOARES
Prefeito Municipal

Registrado e publicado na Divisão de Administração da Prefeitura Municipal de Presidente Prudente, aos 09 (nove) dias do mês de maio de 1.974.

LUIZ MAURICIO SANDOVAL
Diretor

1.o Tabelionato de Protestos

CARTORIO DR. LESSA

Rua Barão do Rio Branco, 481 — 1.o Andar

EDITAL

Acha-se nesse cartorio a Rua Barão do Rio Branco 481 - 1.o Andar para ser protestada por falta de pagamento uma nota promissória n.o 13/24 da quantia de Cr$ 639,87 vencida em 25 de abril de 1.974 da responsibilidade de Marcos Monteiro CGC/55.561.356/001.

Por não ter sido possivel intimar pessoalmente o referido responsável, pelo presente edital a intimo a vir em cartorio a fim de efetuar o pagamento da referida nota promissória, ou dar a razão por que não faz, e ao mesmo tempo na falta do pagamento o notifico do competente protesto.

Pres. Prudente 23 de maio de 1.974

Levy Mario Celestino
Oficial Maior

Acha-se nesse cartório à rua Barão do Rio Branco 481 1.o andar para ser protestada por falta de pagamento a nota promissória n.o 016/717 da quantia de Cr$ 1.250 00 vencida em 3 de janeiro de 1.974 da responsabilidade de José Jaques

Por não ter sido possivel intimar pessoalmente o referido responsável pelo presente edital o intimo a vir em cartório afim de efetuar o pagamento da referida nota promissória ou dar a razão por que não faz e ao mesmo tempo na falta do pagamento o notifico do competente protesto.

Pres. Prudente 22 de maio de 1.974

Paulo T. R. Lessa
tabelião

Acha-se nesse cartório à rua Barão do Rio Branco 481 1.o andar para ser protestado por falta de fundos o cheque n.o .... 053415 da quantia de Cr$ 981,10 — emitido contra a Caixa Econ. do Estado de S. Paulo da responsabilidade de Edmilson Apaminondas Ferreira —

Por não ter sido possivel intimar pessoalmente o referido responsável pelo presente edital o intimo a vir em cartório afim de efetuar o pagamento do referido cheque ou dar a razão por que não faz e ao mesmo tempo na falta do pagamento o notifico do competente protesto.

Pres. Prudente 23 de maio de 1.974

Levy Mario Celestino
Oficial Maior

Festival de Inverno

Terá lugar em São Paulo, no período de 30 de junho a 28 de julho, no Centro de Cultura Musical, diversos cursos, para os quais os interessados podem fazer inscrições ou na Secretaria de Cultura, Esporte e Turismo à Avenida Rio Branco 1287, em São Paulo, ou no Conservatório Dramático e Musical "Dr. Carlos de Campos", em Tatui.

Os inscritos em Tatui (para inscrição, preenchimento de formulario e duas fotos 3x4), serão realizados aos sábados no conservatório daquela cidade, e os que se inscreverem por São Paulo, os testes serão na sede da Orquestra Sinfônica Estadual, no Teatro São Pedro, na capital paulista.

As vagas são limitadas — 330 (trezentas e trinta), e aos classificados serão concedidas bolsas de estudos, para frequencia nos diversos cursos e nas atividades culturais do festival.

CURSOS

Eis os cursos — Departamento de Musica Instrumental, com regencia de orquestra e prática de orquestra; departamento de música coral, com regencia coral e canto coral; departamento de ópera, compreendendo canto lírico, direção de cena, cenografia.

Aos bolsistas será ainda oferecida a oportunidade de frequentar os seminários de composição e musicologia (Mauricio Le Roux-França), Música Antiga (Roberto de Regina — Brasil), Música Eletrônica (Morton Subotnif — Estados Unidos), Violão Clássico (Turibio dos Santos — Brasil), Música de Camara entre eles Patrice Fontanarosa da França, viola com Walter Trempler da Alemanha, Cello com Aldo Parisot do Brasil e Renaud Fontanarosa da França, Contrabaixo com Christian Mesdom da Bélgica, Piano com Frederique Fontanarosa, França, e Sonia Munis do Brasil. Oboé com Henry Schuman dos Estados Unidos e Clarineta com Guy Duchy da Bélgica.

O departamento de música coral e ópera estará a cargo de Hugh Rossa da Inglaterra, o departamento de música instrumental estará a cargo do Maestro Eleazar de Carvalho, que é o diretor artístico do Centro Musical.

Durante o transcorrer do Festival de inverno estão previstos diversos eventos artísticos, nos quais se apresentarão solistas internacionais, assim como a realização de uma série de conferencias promovidas em colaboração com o Conselho Internacional de Música da UNESCO, cujo presidente é o consagrado violinista Yohudi Menuhin.

PRUDENTINOS

É bem possivel que muitos prudentinos se inscrevam para os cursos em questão, quando terão oportunidade de entrar em contato com grandes expressões artísticas internacionais.

FALECIMENTO

IRACEMA TEIXEIRA DE SIQUEIRA — Faleceu dia 22 passado, aos 37 anos, a sra. Iracema Teixeira de Siqueira. Seu sepultamento foi ontem, saindo o feretro da rua Bela Vista, n.o 180 (Jardim Paulista).

LEMBRETE

TADASHI KURIKI lembra que deverão recolher a Taxa Rodoviária Unica até o dia 31 deste mes todos os veiculos com a placa final 5. Após aquela data haverá multa de Cr$ 378,00.

Rua dr. Gurgel, 619.

AGRADECIMENTO

A Familia de Algecyra F. Ferraz Pucci (Betty)

Convida parentes, amigos para a missa de 2.o ano, que será celebrada dia 26|5|74 às 08 horas no Lar dos Meninos.
Por mais este ato le fé cristã agradecem.

O Laboratório de análise já existe, resta apenas a atualização das leis

Apesar de ter passado despercebida para o público em geral, a inauguração do Laboratório Central de Análise de Insumos dia 10 em Campinas (SP) representa um importante passo para o incremento do uso dos modernos insumos agrícolas, como fertilizante, corretivos, sementes melhoradas e defensivos. Agora, resta apenas a atualização da base legal, que o Ministério da Agricultura prometeu concluir há mais de um ano para a ampliação da fiscalização que visa dar proteção à economia do produtor rural e garantia à produtividade da agricultura brasileira.

Construido numa área total de aproximadamente 1.400 metros quadrados — área útil — o Laboratório Central de Análise de Insumos está equipado com a aparelhagem mais moderna que existe e com pessoal suficiente para a realização de cem mil análises por ano quantia de 12,5 vezes maior do que a anterior e suficiente para atender a demanda de análise de fiscalização de insumos agrícolas no Estado de São Paulo.

Sua construção executada na séde central da CATI (Coordenadoria de Assistência Técnica Integral), em Campinas, custou 7,3 milhões de cruzeiros e foi custeada totalmente com recursos da Secretaria da Agricultura do Estado de São Paulo, que assim passou a ter o mais moderno conjunto de análise do gênero da América Latina.

Com isso — explica o coordenador da CATI engenheiro agrônomo Nilo Borges de Figueiredo — o governo paulista tem por objetivos, além de dar proteção à economia do produtor rural e garantia à produtividade da agricultura brasileira, diversificar a natureza das determinações químicas, aumentar a capacidade de análise, uniformizar as metodologias empregadas no setor e proceder a estudos tecnológicos de insumos agrícolas.

Tudo isso não seria conseguido, entretanto, sem a centralização das operações de análise pois — segundo o chefe da Seccão de Inspeção e Classificação de Adubos, Rações e Defensivos Agrícolas da CATI engenheiro-agrônomo Manoel Borges de Matos — antes da inauguração do Laboratório Central as análises de fertilizantes e corretivos eram executadas no laboratório de análises de produtos da Divisão Regional Agrícola — (DIRA) de São Paulo, localizado no bairro paulistano da Lapa; as análises dos defensivos agrícolas eram feitas nos laboratórios do Instituto Biológico de São Paulo, as análises de reação para animais eram processadas junto à Divisão de Nutrição Animal e Pastagem do Instituto de Zootecnia de São Paulo, localizada em Nova Odessa, no Interior paulista; e, as sementes melhoradas, eram analisadas no Laboratório Central de Sementes, em Campinas.

Êsse quadro, que não permitia principalmente a uniformização dessas atividades, começou a ser modificado a partir da reforma administrativa do Poder Executivo do Estado de São Paulo em 1967 quando surgiu a Coordenadoria de Assistencia Técnica Integral e consequentemente, as atividades assistenciais foram integradas, de modo a melhor atender aos agricultores paulistas.

Naquela época, a fiscalização do comércio de insumos agrícolas estava exigindo um novo enfoque pois, com exceção dos fertilizantes, que vinham sofrendo uma fiscalização suave, os demais insumos não contavam com uma ação fiscalizadora mais efetiva. E, diante da necessidade de reformulação da sistematica fiscalizadora, a CATI elaborou um esquema de fiscalização dividido em duas fases: a de preparação e a de execução que em seguida começaram a ser implantadas gradativa e concomitantemente.

A primeira fase constituiu na preparação de técnicos e fiscais que, depois de capacitados e credenciados legalmente, passaram em primeiro lugar a alertar os fabricantes e comerciantes de insumos agrícolas para a ação que a Secretaria da Agricultura passar a exercer. E em seguida a orientar os consumidores, a estudar a modificação da legislação em vigor e a preparar a estrutura física para a realização das análises.

A segunda fase, a de execução, começou como o registro de fertilizantes e corretivos junto à Divisão de Inspeção e Classificação Agrícola da CATI e teve sequência na coleta de amostras onde quer que se fabriquem, manipulem, armazenem, apliquem, transportem ou consumam produtos dêsses tipos. Posteriormente, os fiscais passaram a inspecionar os estabelecimentos que se dedicam ao comércio de insumos agrícolas, os laboratórios então em funcionamento a analisar as amostras coletadas, os especialistas a fazerem a interpretação dos resultados e a Coordenadoria de Assistência Técnica Integral a aplicar penalidades aos infratores variando de 5 a 50 cruzeiros, o que nada representa até para a menor fabricante ou comerciante do setor a Secretaria da Agricultura constituiu grupos de trabalho para a revisão da legislação em vigor e elaboração de sugestões ao Ministério da Agricultura.

Isto feito, tanto Cirne Lima como Moura Cavalcanti, ministros da Agricultura do Govêrno Médici, prometeram a atualização das bases legais, para a fiscalização dos insumos agrícolas, o que ainda não aconteceu. Resta, finalmente uma esperança no ministro Alysson Paulinelli, que já conhece o problema e prometeu providências imediatas, durante a inauguração do Laboratório Central de Análise de Insumos, em Campinas.

Essas máquinas maravilhosas para homens com problemas

— A simples máquina de escrever com a impressão de tipos mediante o tradicional teclado já passou da moda, dando lugar ao sonido vocal correspondente à sílaba que se quer escrever.

No Japão o uso das máquinas falantes já é uma realidade desde o ano passado, para servir às pessoas mudas, que assim deixam de gesticular ou fazer sinais para ser entendidas. No Departamento de Técnologia da Universidade de Mogi, o grupo do professor Yasuo Ogawa aperfeiçoou a máquina prática para sintetizar a voz.

Um circuito eletrônico sintetiza a voz imitando os órgãos vocais; um aparelho controla o circuito; e uma máquina de escrever armazena as palavras que a máquina transforma no som vocal corresponde.

A característica principal do aparelho está no simulador da voz circuito eletrônico. Os computadores eletrônicos são custosos mas neste circuito seu uso está reduzido ao mínimo para diminuir o tamanho e os custos de produção. E o sistema de contrôle está simplificado ao máximo para que o surdo mudo possa comprar a máquina fácilmente.

Mini-Mecanógrafos

Nos EUA, o aperfeiçoamento das máquinas de escrever tem procurado um sentido didático, como meios audio-visuais de ensino acelerado. O engenheiro Richard Kobler, diretor dos laboratórios Thomas Edson, por exemplo tem uma máquina que permite ensinar a ler a escrever à uma criança de 3 anos, sem auxílio do professor.

A criança dispõe de um teclado e uma tela que faz aparecer as imagens e as letras que escreveu, golpeando as teclas. A tela também pode sugerir palavras para que se copie, da mesma forma como a máquina está dotada de palavras, graças a um repertório de sons gravados.

São muitas as variações que a máquina está em condição de realizar. Proposta a palavra à criança bloqueia tôdas as letras, com excessão da que deve golpear, deixa ouvir a pronúncia depois de escrever a palavra, represente essa mesma palavra mediante uma imagem e, como se fôsse pouco, recompensa com um lôce.

Para que o aprendizado seja funcional e integrado, os dedos da criança podem ser pintados com cores que recordam as do teclado, para que se acostuma a escrever cada uma com o dedo correspondente. Apesar do seu alto custo, a importancia da máquina está no progresso dentro dos processos de ensino das crianças. A variedade que permite assim como a estrutura do vocabulário a duração da exposição das imagens e palavras, a medida do tempo de aprendizagem segundo a natureza das dificuldades encontradas e a eficiencia dos estímulos, torna possível investigações no âmbito da psicologia. Além disso, permite realizar medições que até o momento, só se alcançam depois de longos processos, e, sobretudo criar programas perfeitamente adaptados a cada categoria de criança e de maneira particular, no terreno da educação especial.

MAIS QUE MUDOS

Quando as crianças não são sómente mudas, mas tambem surdas, as máquinas falantes perdem sua efetividade e as de mecanografia infantil não são eficientes. Os técnicos e educadores tem buscado novos caminhos, aos quais em dado resposta a televisão de maneira especial no Japão e na Italia, onde os programas tem alcançado uma grande eficiência.

Os psicólogos japoneses tem convertido o ensino das crianças em um verdadeiro conto de fadas, escolhendo como colaboradores mais imediatos para o desenvolvimento do plano as pessoas mais interessadas no seu êxito: as mães das crianças afetadas. Cada semana, durante quatro dias e por espaço de seis meses, a mesma criança de 3 anos surda-muda, acorre ao estudio de TV com a mãe. Alí, um professor especializado lhe dando através do tela, todo um processo técnico do ensino que a mãe vai simultaneamente aplicando a seu proprio filho.

Ao fim de seis meses e ao mesmo tempo que a criança da tela, todo o grupo aprende a ler nos labios e a pronunciar de maneira inteligente umas 500 palavras.

Setor Reg. da Campanha Nacional de Alimentacao Escolar

Tomada de Preços n.o 6|74

Acha-se aberto neste Setor Regional a Avenida Manoel Goulart n.o 833, o Edital de Tomada de Preços n.o 6|74 para a aquisição de:

a — 20.000 kg de macarrão picado tipo Padre Nosso ou Ave Maria, acondicionados em 800 sacos de 25 kl líquido.

b — Amostra do produto em papel não transparente (minimo 1kl).

c — Proposta em envelope lacrado e papel timbrado da firma em duas vias:

d — Entrega das propostas no Setor Regional até uma hora antes do horário previsto para a abertura;

e — Abertura das propostas no dia 6 de junho próximo às 17 horas;

f — Entrega do macarrão até o dia 21 de junho proximo nas armazenagens da CEAGESP em Presidente Prudente, sem qualquer despesa para o Setor;

g — Condições de pagamento: 50% 30 dias após a entrega e 50% 60 dias após a entrega;

h — Nas propostas apresentadas deverá constar o prazo da entrega e as condições do pagamento;

i — O Setor não se obriga a aceitar a proposta do menor preço e sim a que em condições gerais oferecer maior conveniencia a seu interesse, podendo ainda regeitar tôdas as propostas ou acolitar a anulacão do presente edital sem que caiba aos concorrentes direito a indenizacão ou compensação.

Presidente Prudente, 24 de maio de 1974

Maria Aparecida Santos Silos
Chefe do Setor Regional

24|25|26-5-74

Corte de energia eletrica

A Cia. Eletrica Caiuá efetuará cortes de energia eletrica nos proximos dias 25 e 26, conforme a seguinte programação:

Dia 25, das 14 às 16 horas, na cidade de Caiuá, atingindo tambem o Frigorifico Kaiowa e Centro de Esportes de Presidente Venceslau.

Dia 26, das 6h30 às 13h30, interrupção total na cidade de Parapuã.

Das 7 às 12 horas, em Presidente Prudente, atingindo os seguintes setores: Parque Furquim, Vilas Furquim, Marcondes, Brasil, Flores Lider, Jardim Brasilia, Marina, Iti, Verinha, Luso, Rainho, Aurea, Centenario, São Pedro, Maristela, Cel. Goulart, Machadinho, Boa Vista, Aviacão, Esperança, Piquerobi, Parque São Judas Tadeu, Jardim Duque de Caxias, Vila Santa Isabel, Operaria, Jardim Estoril, Jardim Guanabara, Vila dos Eucaliptos, Vila Angelica e os distristos de Montalvão, Floresta do Sul, Mentolandia, Caiabu, Esperança D'Oeste, Ameliopolis, Iubatinga e Eneida.

Declaração

Eu, Antonio Sergio Jonas, declaro para todos fins que perdi minha carteira de identidade R.G. n.o 3.947.464.

Declaro que a mesma fica sem efeito.

Antonio Sergio Jonas

23 — 24 — 25/5/74

DR. MARCELO MATIAS DE SOUZA
Cirurgião-Dentista
DRA. LUZIA U. CALVO
Cirurgiã-Dentista
Atende exclusivamente a crianças
De 2.a a 6.a com hora marcada
Consultório:
Rua dr. Gurgel, 489 — fone 3-4753

DR. AUGUSTO CESAR BARRETTO FILHO
CARDIOLOGIA — ELETROCARDIOGRAFIA
CICLOERGOMETRIA
Cons. Tel: 3-5167 — R. Felicio Tarabay, 416
Res. Tel: 3-4011 — R. Rev. Coriolano, 1084
ATENDIMENTO DIURNO E NOTURNO

TELEFONE
Compro, pago à vista. Tratar nesta redação com Vania — Fones: 3-2540 ou 3-2351

VW 1600 BRASILIA.
A nova dimensão de carro na base da nossa velha amizade e todos os planos de financiamento.



Tá bom assim?

Para quem queria um carro com estilo europeu, aí está o VW 1600 Brasilia.
O carro construído de dentro para fora e, por isso, tem espaço de sobra para cinco pessoas e pernas, braços e bagagens de cinco pessoas. Venha conhecer o novo conceito de carro que o VW 1600 Brasilia introduz no mercado.
Mas, além de espaço e das linhas européias, o VW 1600 Brasilia tem um robusto e econômico motor de 1600 cc, de carburação única, manutenção simples e grande longevidade. Tudo isto, v. pode obter em planos de financiamento que só a nossa velha amizade pode oferecer.
Venha hoje mesmo até nossa Revenda. Existe um VW 1600 Brasilia esperando por v.
VW 1600 Brasilia

SORAUTO — CIA. ALTA SOROCABANA DE AUTOMOVEIS
RUA ANTONIO RODRIGUES 1.500
PRES. PRUDENTE
REVENDEDOR AUTORIZADO

DE QUANDO EM VEZ
OUÇA
MARTINOPOLIS
RADIO
CLUBE



PASSAGENS: Aéreas
Maritimas e
Rodoviarias
EXCURSÕES — Fretamento de auto-ônibus
Reserva de Hotéis — Documentação para viagens.

VIAÇÃO MOTTA TURISMO
EMBRATUR — 350 SP-CAT. "A"
Rua Tte. Nicolau Maffei, 86 — Fone 3-4822

SOCIEDADE EM TÓPICOS

Barbosa da Silveira

INDISCUTIVELMENTE, o maior acontecimento social deste primeiro semestre será no próximo sábado, portanto amanhã, no Tenis Clube, o sensacional e tão esperando Baile, de Gala, quando o tradicional clube da Avenida Washington Luiz terá seus salões transformado em JARDIM, com decoração na Floricultura Vitoria Régia e de Lojas Riachuelo. E será uma noite de elegancia, noite charme, noite de encantamento, onde as damas prudentinas vão mostrar mais uma vez o seu encanto com os mais maravilhosos e ricos trajes, na festa de confraternização pelos quarenta anos de um clube que embora, enfretando os problemas, está construindo uma das sedes mais sofisticadas do interior, para ser no futuro um dos grandes clubes do Brasil.

As mesas já foram todas vendidas, o que significa que os associados vão prestigiar o acontecimento e o departamento social do clube, contratou um ds mais perfeitos cnjuntos do Brasil — RONALDO LARCK e a TURMA BAB-LUBA, sendo Ronaldo considerado um dos maiores pistonistas da América.

Durante o baile serão realizadas homenagens especiais pelo importante natalicio — BODAS DE ESMERALDA — com a presença dos diretores, conselheiros, associados e convidados.

O Tenis Clube amanhã, será um verdadeiro salão imperial, com uma noitada que vai ficar inesquecivel aos que lá compareceram.

★

O COLEGIO São Paulo vai realizar duas brincadeiras dançantes, dias 1 e 2 de junho, que serão abrilhantadas pelos Sombras. Compreçam, prestigiem.

A renda será para a próxima excursão dos estudantes daquele estabelecimento, que nas férias fazem viagens de estudos e turismo, reunindo o util ao agradavel.

★

O PRESIDENTE Prudente Esporte Clube a partir das 22 horas e todos os sábados até o fim do ano, terá brincadenras dançantes. Amanhã, estará abrilhantando o conjunto Liderson, e outros conjuntos já foram contratados. Sombras, Temperamentais, M-Barras, Jeferson Five, etc.

—★—

AMANHÃ, quermesse dançante no Colégio Estadual Maria Luiza Bastos, a partir das 20 horas, que será abrilhantado pelo conjunto Os Temperamentais. Compareçam, prestigiem.

—★—

ASSUMIU o cargo de Diretor-Gerente da Empresa de Transportes Andorinha, o Dr. Regis Barros de Carvalho, formado em Administração de Empresas, que veio procedente de Belo Horizonte, onde dirigia a Transilva, e Turismo. Desejamos que logo fique perfeitamente à vontade, na sociedade prudentina.

—★—

E' com prazer que registramos hoje, o natalicio do Professor José Machado de Almeida, um dos mais brilhantes educadores de nossa cidade Se não estiver viajando, como às vezes faz, passando o natalicio fora, deverá receber os amigos que forem cumprimentá-lo, tendo a Professora Socorrinho como anfitriã. Nossos parabens e muitas felicidades.

—×—

CONTINUANDO a parte esportiva da Semana do Tenis Clube, hoje às 19,30 horas, torneio de buraco, som sensacional partida Tenis Clube enfrentando a Prudentina. E às 20,30 horas, futebol de salão, Tenis Clube e Seleção de Tupã.

—o—

ANIVERSARIANTES de hoje, Minoru Hasegawa, Antonio Agostinho e João Eduardo, filhos de Abel Rodrigues, Benito Martins Neto, Angelo Miguel, Francisco Leonardo Ceravolo Filho, João Ricci, Augusto Luiz Melo, Maria Lucia Castellani, Wilson Pereira Luis, Helio, completando 16 anos, filho de Yoshito Tubono e Toyoko Tubono

—★—

O DESEMBARGADOR Delmo do Vale Nogueira, pronunciou aula inaugural dos cursos de Direito, à semana ultima em Tupã e recebeu o titulo de Cidadão Tupaense. Proximamente vai ser homenageado na cidade de Santa Rita do Passa Quatro. O ilustre jurista brasileiro, amigo dos prudentinos, brevemente estará em nossa cidade.

—★—

DOMINGO, no programa "Os ouvintes querem ouvi-lo", a partir das 11,30 horas da manhã, pela Radio Comercial, estaremos entrevistando Helio Gonzaga Luzia, gerente da Caixa Economica Federal, em nossa cidade. E' evidente que terá muita cousa para dizer aos nossos ouvintes.

—★—

ESTA' havendo um concurso para eleição da Rainha do Colégio Estadual Maria Luiza Bastos, e uma delas, é Iracilda Lopes, do primeiro colegial "V" que esteve em nosso jornal, com seus colegas de classe, visitando nossas instalações. Iracilda é muita bonita, simpática, comunicativa e quem sabe poderá ser a rainha de seu estabelecimento.

—o—

A FETAS vai promover no mês de agosto, conforme já informamos um festival estadual regional de teatro, concorrendo peças montadas nos colégios da região. E' um incentivo a mais, para a inclusão do teatro nas escolas devendo os professores e diretores interessados procurar a FETAS, no Paço Municipal em Presidente Prudente, com o fone — 3-2222, ficando a par do estatuto que rege o festival, e obter outras informações. Ainda sobre a FETAS, deverá chegar amanhã à nossa cidade, Carlos Pinto, presidente da Confederação de Teatro Amador do Estado de São Paulo, que vem saber o resultado da sindicancia que mandou instaurar auditoria — a respeito das contas da diretoria anterior. Tudo será devidamente esclarecido.

—★—

TIVEMOS o prazer de conhecer pessoalmente o médico-veterinário Dr. Milton A. Michelis, pecuarista, fazendeiro, e com o mesmo mantivemos agradavel conversa, sendo abordados diversos assuntos. Estamos as ordens.

EM VENCESLAU A I SEMANA DE ESTUDOS AGRO-PECUARIOS

CLOVIS MORE'
correspondente

O Departamento de Estudos Sociais da Faculdade de Filosofia de Presidente Venceslau está promovendo a I Semana de Estudos Agro-pecuarios. O dr. Carlos Diniz Bernardo, pronunciou uma palestra sôbre "A Previdencia Social na Zona Rural". O Sr. Luiz Locati falou sôbre a "Pecuaria Leiteira e suas possibilidades Regionais".

Este ciclo de palestras sera encerrado hoje.

MARABA' PAULISTA

O prefeito de Marabá Paulista, Nelson Aparecido Silva informou que conseguiu do governo estadual a doação de material para atendimento medico e dentario em seu municipio. Foi construido nas proximidades do Ginasio Estadual um predio destinado especialmente a esta atividade. O governo do Estado subvencionará a Prefeitura com uma verba de 8 mil cruzeiros mensais. O prefeito informou ainda que a municipalidade deverá asfaltar um trecho central da cidade. Para 1975, todo o perimetro urbano estava pavimentado assim como a extensão de uma rêde de agua.

PROVA CICLISTICA

Para comemorar a passagem do "Dia do Soldado Constitucionalista" e a "Batalha do Tuiuti" o Tte. Otacilio Roberto Pinto, presidente da Comissão Municipal de Esporte, programou a prova pedestre "Cel. Miguel Brizola de Oliveira".

CORPUS CHRISTI

Uma comissão especialmente formada está se movimentando no sentido de ornamentar as ruas da cidade no dia de Corpus Christi, 13 de junho. Como sempre acontece nessa data de uns anos a esta parte a população se une às autoridades para proporcionar um espetaculo diferente de fé e religiosidade. Este ano o prefeito concitou o trabalho de todas aquelas pessoas que se responsabilizaram por essa ornamentação para Christi, tenha marcada co que em 1974 o Corpus memoração.

NOVA DIRETORIA



No dia 8 de maio último foi eleita e empossada a nova diretoria da Associação de Pais e Mestres do Colégio Estadual Filomena Sscatena Cristófano, da cidade de Alfredo Marcondes, ficando assim constituida: —Como presidente Orlando Grandolfo, vice presidente Professor Dilson Matheus secretário Professor Nevair Mezzavilla, tesoureiro Barthilomeu José dos Passos, contador Professor Osmar Célio Forte, e vogais João Muraro, Professora Gilda Artoni.

O Conselho fiscal é formado pelo Dr. Leonides Prado, Júlio Maeda e Valdemar Izarchi.

ESQUEMA VESTIBULARES COMERCIAL — IMPARCIAL

Vestibulares e Supletivo informações

ESCOLA DE TECNOLOGIA DO MAR, declara abertas as inscrições para o 2.o concurso vestibular de 1974. Inscrições até o dia 29 de junho de 1974. E os exames serão realizados no dia 7 de julho de 1974.

UNIVERSIDADE ESTADUAL DE LONDRINA, declara abertas as inscrições para o 2.o concurso vestibular de 1974. Inscrições até o dia 20 de maio de 1974 Obs. O local, data e horário das provas serão fixadas a partir do dia 10 de julho e os exames estão previsto para o mesmo mês.

FACULDADE DE MEDICINA DE SANTOS, declara abertas as inscrições para o 2.o concurso vestibular de 1974. Inscrições até o dia 22 de maio de 1974. E os exames serão realizados nos dias 14, 15 e 16 de julho de 74.

FACULDADE DE MEDICINA VETERINARIA E AGRONOMIA DE JABOTICABAL — CESCEA — declara abertas as inscrições para o 2.o concurso vestibular de 1974. Inscrições até o dia 15 de junho de 1974 e os exames serão realizados nos dias 14, 15, 16, 17, 18, 19 e 20 de julho de 1974.

ODONTOLOGIA — SÃO JOSE' DOS CAMPOS
CESCEA — IDEM JABOTICABAL

DOCUMENTOS:
Carteira de Identidade
Fotocopia da Carteira de Identidade
2 fotos 3x4 datadas
certif. de conclusão do 2.o grau

Maiores informações:

BANCO DE DADOS DE VESTIBULARES
Fone: 3-4520

PRESIDENTE PRUDENTE

Declaração

Eu, Mauro Fernandes Raposo, infra assinado, portador da Carteira Nacional de Habilitação Prontuario sob n.o 10.231; devidamente expedida pela 14.a Ciretran em P. Prudente; em 24-2-1960; de Categoria Profissional; declara; que extraviou-se a referida carta; com a presente declara para os devidos fins de direito; que fica sem efeito visto estar providenciando uma 2.a via junto ao Orgão competente;

E; para constar assino abaixo.

P. Prudente 22 de maio de 1974

p|Mauro Fernandes Raposo. —
Tokuhei Goya
23|34|25-5-74

Comece já a revolução no campo. Venha pegar as novas armas da Valmet.

Você não pode continuar trabalhando como antigamente.
A sua lavoura não deve ficar parada no tempo.
Ela precisa de uma revolução.
A Linha 73 da Valmet está aí, justamente para isso. Ela vai colocar nas suas mãos os tratores mais avançados do mundo.
Venha até aqui. Vamos acertar o financiamento com o Banco do Brasil ou outro banco do seu agrado.
A sua fazenda vai sentir a presença revolucionária da Valmet.

LINHA 73

Fábrica em Mogi das Cruzes - SP



Encha a boca quando falar do trator Valmet.

VALMET

REVENDEDOR AUTORIZADO
OKADA — Máquinas e Equipamentos Ltda.
PRESIDENTE VENCESLAU — S.P.

FERRAMENTAS

BELZER

BELZER - ITMA - MAYLE

Distribuidores exclusivos

ROLEMAN

Av. Brasil, 1117/1121
fones ➡ 3-5418 • 3-3270
Pres. Prudente

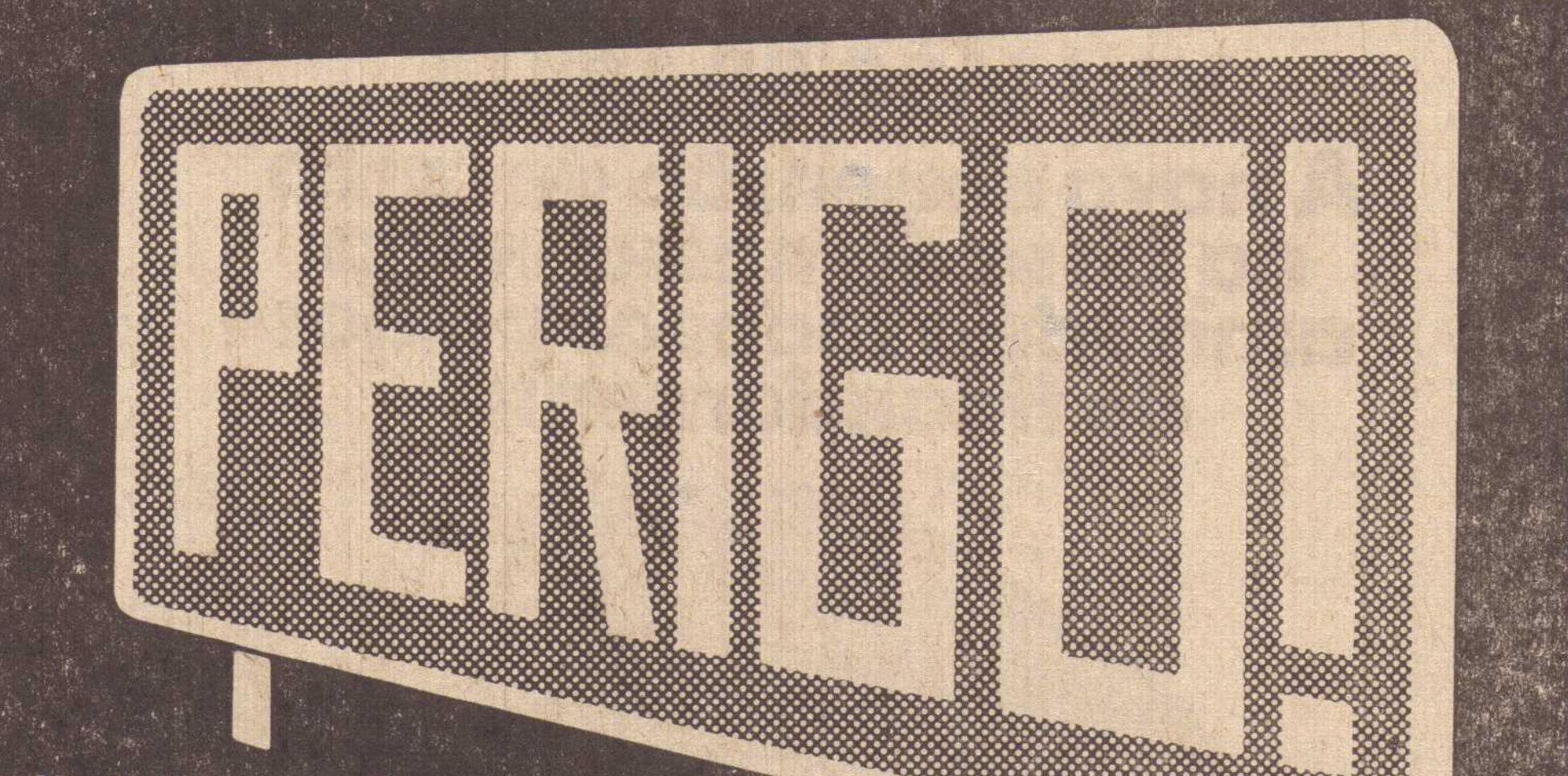

V. já percebeu que o perigo está em todo lugar? Proteja-se das suas terríveis consequências.

FAÇA SEGURO!

Oferecemos nossa experiência em seguros de:

- Automóvel
- Vida
- Acidentes pessoais
- Incêndio
- Lucros cessantes
- Fidelidade
- Transportes
- Vidros
- Roubo
- Responsabilidade Civil obrigatória e facultativa

Assistência permanente e amplo financiamento

MOTTA

CORRETORA E ADMINISTRADORA DE SEGUROS LTDA. S/C

Rua Tte. Nicolau Maffei. 86 - Fone 3-4822 - P. Prudente

Prudente...

Conclusão da 1.a página

e mulheres conscientes de seu brio e dos direitos que são Paulo rivindicava marcharam para o quartel da Força Publica, onde enfrentaram ca gas da Cavalaria. Dirigiram-se depois ainda no mesmo impeto aos Campos Eliseos, para dizer ao interventor Pedro de Toledo que governara sem injunções ditatorias que lhe dava o seu calor humano, o seu apôio! Daí então os conflitos ganhariam corpo. Os manifestantes se voltariam contra o Partido Populista Paulista, que esposava a doutrina Vargas. Fusiz e metralhadoras eram diparados contra o povo. Os mortos de 1931, os mortos do MMDC irjam constituir-se na principal inspiração do movimento que, menos de dois meses mais tarde a 9 de julho, passaria à historia com o épico nome de Revolução Constitucionalista".

BUCHALLA S.A. ENTREGA DIPLOMAS

No ultimo fim de semana, foram entregues por Buchalla S.A., em nome da FORD BRASIL S.A. vários diplomas do curso de mecanica Corcel para amadoras, que foram conferidos às senhoras: Maria Silvia K. Kazama, Maria Genoveva Armelim Ramos, Corina Armelim, Cristina J. Finardi, Margarida Albertão, Miriam Buchalla Garibe e srta. Mariangela Franco. O curso foi ministrado por da. Diva Buchalla, diretora da empresa e Antonio Medéia, chefe geral de oficina.

A entrega foi efetuada pela sra. Diva Buchalla, dr. Carlos Ferreira Neto, Ivo dos Santos Larguesa, Antonio Medéia e Dirceu Gregório.



No flagrante, as candidatas que fizeram o Curso de Mecanica Corcel para amadores, junto aos instrutores.

EDITAIS DE PROCLAMAS

YOLANDA PEREIRA DE SOUZA, Escrivã do **Ofício do Registro Civil das Pessoas Naturais dêste distrito, município e comarca de Presidente Prudente, Estado de São Paulo, etc.**

FAZ SABER que pretendem casar-se e apresentaram os documentos exigidos pelo artigo 180 n.os 1, 2 e 4 do Código Civil Brasileiro, Hélio Carvalho e Srta. Alzira de Araujo. Ele nascido em Regente Feijó, deste Estado a 15 de novembro de 1951, de profissão lavrador, estado civil solteiro, residente neste distrito, filho de Adriano Carvalho e de dona Inês Rodrigues Carvalho. Ela nascida em Brumado, Estado da Bahia aos 03 de abril de 1.949 de profissão prendas domésticas, estado civil solteira residente neste distrito filha de Hermes Ferreira de Araujo e de dona Rita Alves dos Santos, falecida.

Se alguém souber de algum impedimento oponha-o na forma da lei. Lavro o presente para ser afixado neste cartório durante o prazo legal e publicado pela imprensa — "O IMPARCIAL"

Presidente Prudente 20 de maio de 1974.

PLINIO ALESSI
— Oficial Maior —

FAZ SABER que pretendem casar-se e apresentaram os documentos exigidos pelo artigo 180, n.os 1, 2, 3 e 4 do Código Civil Brasileiro José Francisco Ribeiro Carvalho e Srta. Ana Maria Barreto Coimbra. Ele nascido neste distrito a 29 de maio de 1.946 de profissão engenheiro meccanico, estado civil solteiro residente nesta cidade, filho de Waldemir Bittencourt Carvalho e de dona Eunice Ribeiro Carvalho. Ela nascida neste distrito aos 24 de maio de 1.956 de profissão estudante, estado civil solteira residente nesta cidade, filha do Geraldo Coimbra e de dona Teresinha Barreto Coimbra.

Se alguem souber de algum impedimento oponha-o na forma da lei. Lavro o presente para ser afixado neste cartório durante o prazo legal e publicado pela imprensa "O Imparcial"

Presidente Prudente 20 de maio de 1.974

PLINIO ALESSI
— Oficial Maior —

FAZ SABER que pretendem casar-se e apresentaram os documentos exigidos pelo artigo 180, n.os 1 2 e 4, do Código Civil Brasileiro, João Alves de Siqueira e Srta. Tereza Bernardina de Araujo. Ele nascido em Igatauá, Pernambuco a 12 de outubro de 1.923 de profissão pedreiro estado civil solteiro residente nesta cidade, filho de Antonia Rita da Conceição, falecida. Ela nascida em Lagoa do Ouro Estado de Pernambuco as 15 de outubro de 1.938 de profissão doméstica estado civil solteira residente nesta cidade filha de Isaura Bernardina da Silva, falecida.

Se alguém souber de algum impedimento oponha-o na forma da lei. Lavro o presente para ser afixado neste cartório durante o prazo legal e publicado pela imprensa — "O IMPARCIAL"

Presidente Prudente 21 de maio de 1974.

PLINIO ALESSI
— Oficial Maior —

FAZ SABER que pretendem casar-se e apresentaram os documentos exigidos pelo artigo 180 n.os 1 2 3 e 4 do Código Civil Brasileiro Valter José Gonçalves e Srta. Maria Celia Tosta. Ele nascido em Pirapozinho, desta comarca a 09 de fevereiro de 1.952 de profissão motorista estado civil solteiro residente nesta cidade filho de Antonio José Gouçalves e de dona Agrepina Maria das Neves. Ela nascida em Tarabai, deste Estado aos 05 de fevereiro de 1.955 de profissão prendas domésticas, estado civil solteira residente nesta cidade filha de Bernardino Carlos Tosta e de dona Maria Generosa Tosta

Se alguem souber de algum impedimento oponha-o na forma da lei. Lavro o presente para ser afixado neste cartório durante o prazo legal e publicado pela imprensa "O Imparcial"

Presidente Prudente 21 de maio de 1974

PLINIO ALESSI
— Oficial Maior —

FAZ SABER que pretendem casar-se e apresentaram os documentos exigidos pelo artigo 180 n.os 1, 2, 3 e 4 do Código Civil Brasileiro, Aparecido Vascão e Srta. Eunise Aparecida Rodrigues Ribeiro. Ele nascido em Lutécia, deste Estado a 25 de setembro de 1955 de profissão pedreiro, estado civil solteiro residente nesta cidade filho de Ricardo Vascão e de dona Ismendia Marques Vascão. Ela nascida no ex-distrito de Montalvão, desta comarca aos 30 de agosto de 1.956 de profissão prendas domésticas estado civil solteira residente nesta cidade, filha de Roque Rodrigues Ribeiro e de dona Maria de Lourdes Sousa Ribeiro.

Se alguem souber de algum impedimento oponha-o na forma da lei. Lavro o presente p/ ser afixado neste cartório durante o prazo legal e publicado pela imprensa — "O IMPARCIAL"

Presidente Prudente 21 de maio de 1.974

PLINIO ALESSI
— Oficial Maior —

FAZ SABER que pretendem casar-se e apresentaram os documentos exigidos pelo artigo 180, n.os 1, 2 e 4 do Código Civil Brasileiro, Oscar Akira Oda e Srta. Eliza Tumie Kimura. Ele nascido em Promissão, deste Estado a 20 de maio de 1944 de profissão comerciante estado civil solteiro residente nesta cidade, filho de Hiroshi Oda, falecido e de dona Tokiko Oda. Ela nascida em Santo Expedito, desta comarca aos 26 de outubro de 1949 de profissão professora estado civil solteira residente nesta cidade, filha de Satosi Kimura e de dona Guiomar Kimura.

Se alguém souber de algum impedimento oponha-o na forma da lei. Lavro o presente para ser afixado neste cartório durante o prazo legal e publicado pela imprensa — "O IMPARCIAL"

Presidente Prudente 20 de maio de 1974.

PLINIO ALESSI
— Oficial Maior —

FAZ SABER que pretendem casar-se e apresentaram os documentos exigidos pelo artigo 180 n.os 1 2 3 e 4 do Código Civil Brasileiro, Leronimo de Oliveira e Srta. Vera Luca de Lima. Ele nascido em Santo Expedito, desta comarca a 31 de maio de 1.950 de profissão militar estado civil solteiro residente nesta cidade filho de Luiz Gonzaga de Oliveira e de dona Arminda de Jesús Oliveira. Ela nascida neste distrito aos 15 de junho de 1.953 de profissão auxiliar de farmácia estado civil solteira residente nesta cidade filha de José Bezerra Lima e de dona Maria Diani de Lima.

Se alguém souber de algum impedimento oponha-o na forma da lei. Lavro o presente para ser afixado neste cartório durante o prazo legal e publicado pela imprensa — "O IMPARCIAL."

Presidente Prudente 20 de maio de 1974.

PLINIO ALESSI
— Oficial Maior —

Jesus S/A.
INDUSTRIAL E AGRICOLA

O maior nome em retifica de motores da Alta Sorocabana.
Av. Brasil, 30 — fones: 3-2004 e 3-2907

A ESTRADA DA INTEGRAÇÃO NÃO UNE, DESUNE

A chamada Estrada de Integração, no trecho entre Presidente Venceslau e Teodoro Sampaio está quase intransitável. Apesar dos constantes anuncios do Secretario dos Transportes de que o trecho está para ser pavimentado, nada para que pudesse comprovar estas afirmações, vem sendo feito. A firma que empreitou a obra iniciou timidamente os seus trabalhos e até agora nada de concreto realizou.

O que está ocorrendo é que a terraplenagem antes executada está sendo destruida pela erosão. Existem locais em que o transito está para ser interrompido. Como a obra está entregue a uma empreiteira, o DER não vem efetuando os trabalhos de conservação. Como resultado transitar pela Integração representa uma aventura e para o Estado um prejuizo muito grande de obras que deverão ser refeitas, principalmente de movimentação de terras.

O municipio de Marabá Paulista corre o risco de ficar isolado dos demais da Alta Sorocabana. E'e tem como único elo a Estrada da Integração. A antiga estrada municipal está interrompida há mais de três anos porque desabou o aterro sobre o rio Santo Anastacio e as prefeituras de Presidente Venceslau e Marabá Paulistas não tem meios para executar o serviço.

Como há estrangulamentos em varios pontos, principalmente por causa das chuvas de março e até às de abril e maio, o municipio pode ficar isolado.

Cantada e decantada como rodovia de acesso ao Pontal do Paranapanema e que dará a redencão daquela área, entretanto ela não vem merecendo à atenção e a prioridade do governo. Infelizmente isto vem acontecendo, justamente quando se pensava que com o lançamento do Pró-Pontal a região experimentaria um surto de grande progresso.

Estudantes vão residir com familias

Os dois mil e trezentos universitários da Universidade de São Paulo que procedem do interior ou de outros estados, poderão morar de agora em diante, em casas de familia, pois a Universidade vai pagar 75% (setenta e cinco) por cento do aluguel aos estudantes.

Irineu Streng, que é o diretor da Coordenadoria de Saude, Assistencia Social da USP disse o seguinte — "Não é absolutamente util, o estudante viver marginalizado da comunidade social, e pensamos em adotar à semelhança de algumas universidades europeias e norte-americanas, o estilo e sistema de moradia disseminada nos bairros adjacentes da Cidade Universitária, surgindo daí o plano que ora vamos colocar em execução".

Mais de trezentas (300) familias estão prontas para receber os estudantes, os quais, em sua maioria quando entrevistados, acharam ótima a idéia, porquanto se achavam maginalizados. Poucos foram contra a medida.

PRIMEIRA ENTREVISTA

O Almirante Americo Thomaz ex-presidente de Portugal, deu ontem sua primeira entrevista no exilio e também sua primeira, em toda sua vida, pois nunca anteriormente, falou aos jornalistas.

Precisamente às 14,30 horas, os jornalistas entraram na mansão do Comendador Antonio Lages onde está hospedado, e com bastante humor foi respondendo as perguntas com muita argúcia, pois também considera as respostas indiscretas e não as indagações.

Disse que não vai escrever suas memórias porquanto precisaria falar sobre mortos e não é de seu feitio. Quando perguntaram quais os livros que gosta de ler, respondeu que era segredo.

Agradeceu a presença de todos e tambem a persistencia dos jornalistas.

SO' FOTOGRAFIA

Em São Paulo, o ex-primeiro ministro Marcelo Caetano, às 10,30 da manhã desceu de seu apartamento para o salão do Hilton Hotel com uma condição somente seria fotografado, e não faria declaração alguma.

Passeando pelo salão comentava com seu secretario Alexandre Carvalho Neto, a beleza da decoração e quando um fotógrafo retardatário foi fotografá-lo com bom humor disse a secretária — "Não estou quebrando um galho brasileiro e sim um galho luso-brasileiro".



Departamento de Agua e Esgoto

EDITAL DE TOMADA DE PREÇOS N.o 017/74

Acha-se aberta no Departamento de Agua e Esgoto de Presidente Prudente sito à Av. Cel. Marcondes 1.200 — Paço Municipal "Florivaldo Leal" Tomada de Preços para fornecimento de mão de obra para conclusão dos serviços de carpintaria do reservatório elevado do Jardim Aviação, compreendendo fôrma, desforma e emplhamento da madeira do último lance do fuste, e da cuba.

Os serviços e os projetos deverão ser verificados no local, à rua 7 de Setembro, esquina com a Rua Coronel Albino.

As propostas deverão ser enviadas à secção de Compras no endereço indicado acima, até às 16,00 horas do dia 31 do corrente mês, hora e data em que será encerrada a Presente Tomada.

Outras informações serão fornecidas pela Secção de Compras, de segunda a sexta feira no horario normal de expediente.

Pres. Prudente 23 de maio de 1.974

Deodato Mario Ramos
Presidente do C.A. do D. A E.

COMPRO — móveis usados — 1 chácara perto da cidade - casa de 35 mil à baixo - discos lp e compacto.
VENDO — terrenos de 7, 15 30 e 35 mil - 1 na r. texas - 2 no bongiovani — 1 toca-fita mecca - 1 acão do san fernando - 1 TELEFONE - 1 jogo de jantar provençal - 1 jogo de jantar colonial 1 gravador aico — 1 conj. stereo philips (seminovo) — TROCO radiola por toca-fita stereo - gravador por toca disco - ação san fernando por radiola stereo — PERUA-rural-69 por volks - vanderley - fone 3-5282

CHUMBO
Compramos qualquer quantidade.
nesta redação com a srta. Vania

Anúncios Econômicos

NEGOCIO DE OCASIÃO
Vende-se ou troca um terreno de 11 x 23 sito à Rua Santa Helena, próximo ao depósito da Brasimac, por um carro Volks. Tratar na Rua Nicolau Mafei, 156. 24|5|74

Vendo — Corcel zero km — Tratar Fone 3-2215

VENDO uma ação do San Fernando e 1 terreno 22x24 no jardim bongiovani - 1 secador de cabelo, 1 lavatorio, 2 poltronas, produtos, espelho e outros materiais p| instituto de beleza - ótimo preço.
COMPRO 1 cadeira de roda para uma pessoa idosa, Vanderlei — fone 3-5282

VENDE-SE prateleiras e balcões usados — Tratar Av. Brasil, 1.222

CASA — Aluga-se, com 5 dormitórios, sala, copa e cozinha, area ampla e garagem para dois carros. Rua Dr. Gurgel, 1.510. Tratar pelo fone 3-3376 — com Aurélio.

CONSERTE sua tv, seu radio, seu gravador, etc na TV BANDEIRANTES, à rua Alv. Machado, esq| Djalma Dutra. Com o técnico Zezinho o sr. vai sair satisfeito.

VENDO uma televisão em perfeito estado. Tratar na rua Francisco Morato de Oliveira, esquina com Avaré. Preço de ocasião.

Vendo um terreno à rua Avaré proximo ao Tenis Clube. 11 x 22 ms. Negócio de oportunidade.
Tratar pelo fone: 3-4899 — das 11 às 14 hs.

NISSEI
rádios portáteis
toca-fitas
e auto-rádios
INFORMA:

NISSEI - o rádio em sintonia com todas as emoções da copa

REUNIÃO EXTRAORDINARIA

Em carater de emergencia o tribunal de justiça da CBD estará julgando na noite da proxima terça feira o encontro reunindo Clube do Remo x Paissandu, interrompido no ultimo domingo em Belem, devido a uma violenta confusão irrompida aos 32 minutos do tempo final.

TREINADOR AMEAÇADO

Hidalgo treinador do Coritiba está ameaçado de ser severamente punido pelo Supremo Tribunal da CBD. O treinador do time paranaense tentou agredir ao árbitro Dulcidio Vanderley Boschila no ultimo domingo quando do classico paranaense.

NISSEI - raça, sensibilidade, eficiência e beleza em rádio.

DOIS AMISTOSOS

A Secretaria do PPEC recebeu dois oficios com propostas para pelejas amistosas, mas ainda nao respondeu. Paranavai A.C. e Lucélia mostram interesse em receber a visita do time ouro anil.

JOGO AMANHÃ

Depois de muita onda em torno do horário e data da realização do encontro Ceará x Santos, válido pelo campeonato nacional, surgiu a confirmação do encontro para amanhã em Fortaleza. Pelé na oportunidade será homenageado pelo governo Cearense com o encontro devendo começar às 16 horas.

NISSEI - qualidade e beleza sem fronteiras.

DALTRO RECUSA PROPOSTA

O treinador Daltro Menezes atualmente dirigindo a equipe do Itabaiana recusou uma proposta de 50 mil cruzeiros de luvas e 18 mil cruzeiros por mes, para dirigir a equipe do Sport Recife. Agora o time pernambucano tenta a contratação de Duque que não está muito bem no Fluminense.

PARALIZAÇÃO

A CBD confirmou que o campeonato nacional de clubes sofrerá uma paralização de um mes durante as disputas da copa do mundo, para marcar reinicio logo após o encerramento do campeonato mundial. Com isso os clubes na ultima etapa do certame poderão atuar completos.

NISSEI - o rádio para ouvir com amor.

AMISTOSOS

O Corinthians Paulista está acertando uma peleja amistosa para a noite da proxima quarta feira em Salvador contra o Bahia. O time já acertou um amistoso para o dia 21 de junho no Parque São Jorge diante do Vasco da Gama.

EMPRESTIMO

O Figueirense que voltará no proximo campeonato nacional substituindo ao Avai está procurando acertar sua equipe com antecedencia e procura reforços. Dirigentes do time catarinense estão providenciando junto ao Corinthians novamente o empréstimo de Tião Marino.

NISSEI - um momento feliz na eletrônica brasileira.

INTERESSE SANTISTA

Dirigentes santistas confirmaram o interesse da equipe na contratação da dupla de area do Goiás, Lincon e Paguéte. Um dirigente do time praiano deverá se fazer presente hoje em Goias para dar inicio nas negociações.

ZAGUEIRO AFASTADO

Devido as suas ultimas atuações não convincentes, o zagueiro lateral esquerdo Isidoro deverá ser afastado do time da Portuguesa de Desportos nos proximos jogos. O treinador do Gloria já anunciou que Araujo entrará no time.

Compre seu NISSEI em
AUTO EQUIPAMENTO SÃO JOSÉ
Rua Manoel Goulart, 427 - Fone: 3-4895

As ultimas do PPEC

*) Eloy José do Carmo, funcionário do Pres. Prudente E.C. está sendo visado pela diretoria do Operário de Campo Grande, não se duvidando de sua transferencia. Se isso acontecer será uma grande perda pois o funcionário do clube é o unico a saber de todas as transas na federação, onde tem muito prestigio.

*) Hoje a tarde vai acontecer o primeiro e unico coletivo do PPEC da semana visando o encontro do proximo domingo contra o Linense em Lins. Amanhã cedo acontecerá um treino recreativo no Prudentão

*) Comentou-se a bôca pequena na cidade que o goleiro Ico não estaria bem na Portuguêsa o que não é verdade. O jovem arqueiro está muito bem no time luso, inclusive se revezando no banco com o goleiro Miguel.

*) Capitão e Valter Lino devem treinar normalmente hoje no coletivo do PPEC a partir das 15 horas O tarimbado meio campista extraiu um dente para evitar um foco que estava provocando um principio de distencão muscular na perna direita.

*) A equipe do Lucélia tentou o acerto de uma peleja amistosa diante do PPEC para os proximos dias em sua casa. A falta de datas pode impedir o amistoso com o time efetivo do PPEC, mas existe a possibilidade da confirmação do encontro diante do time mixto

*) Apesar de esquecido ultimamente o jovem goleiro Carlos, segundo o treinador Luis Miguel, continua sendo útil à agremiação e não será dispensado. Milton no entanto, outro goleiro poderá ser emprestado para o Guarani de Adamantina.

*) Joãozinho não vem jogando bem e toda torcida já percebeu isso, mas nossa reportagem procurou o treinador Miguel uma explicação. Ele disse que isso é normal estando o atleta em má fase, mas que isso passa.

OSMAR DESABAFA!!!

Não tenho culpa de ser parecido com Paulo Cesar

Usando um óculos, tipo Paulo Cesar e Cabelo Black Power, o meio campista Osmar do Presidente Prudente E.C. procurou nossa reportagem na tarde de ontem para contestar uma noticia, segundo a qual seria êle um atleta mascarado. "Não sou mascarado e não tenho culpa de ser parecido com o Paulo Cesar; sei quem sou eu não procuro imitar ninguém". Palavras do meio campista, contestando as informações de sua mascara. Um atléta que no principio da carreira, ri na cara do treinador quando êsse lhe pede para correr mais e se preocupa muito em inclusive mudar o estilo do andar, não seria mascarado? E porque caiu tanto de produção nos ultimos jogos, após ser elogiado quando de boas atuações? Para o treinador e dirigentes da agremiação o atléta não está mal fisicamente, mas "alguma coisa não anda bem".

Osmar não aceitou a crítica, afirmando que vai lutar para mostrar seu valor dizendo estar subindo de produção e não mascarado, e vai provar isso pra depois gozar na cara de muita gente. "Eu gostei muito de trabalhar com o "seo" Nestor, êle me explicou muita coisa em se falando de futebol não quero dizer que o Miguel não é bom técnico mas o que não entendo é que fui afastado do time sem explicação, até o presidente da equipe ficou surprêso" e assim o jovem valor que vinha despontando bem, que envolvido pela mascara começou a cair de produção procurou desfazer sua imagem negativa surgida de repente, quando o atleta esquecendo a humildade foi o proprio culpado, inclusive de ser afastado do time Osmar ainda é jovem sabe jogar futebol e deixando essa imagem negativa que tomou contra de si, voltará a jogar bom futebol, estamos torcendo para que isso aconteça, mas se a coisa continuar mesmo com suas "broncas", aqui estaremos para criticá-lo.

AS ULTIMAS DO ESPORTE...

Terto e Piau já estão totalmente recuperados segundo o Doutor Dalzel Freire Gaspar, medico do São Paulo e devem voltar ao time tricolor no sábado a tarde em Goiânia.

Lanco deverá aparecer no time do Corinthians no sábado contra o Santa Cruz em Recife, devido a contusão de Roberto que estará fora do time. Mésca também tem plenas condições de jôgo, mas ficará no banco de reservas

Zécão, goleiro da Portuguesa de Desportos está contundido na mão direita e entregue ao departamento médico da lusa do canindé. O arqueiro no entanto deverá atuar sábado contra o Palmeiras.

O tempo vai passando e a copa do mundo vem chegando. Dentro de 21 dias teremos o inicio do nono campeonato mundial de futebol com a peleja inaugural sendo entre Brasil x Iugoslávia.

Basilio totalmente recuperado deverá voltar ao time da Portuguesa de Desportos no proximo sábado contra o Palmeiras

Mazurquiévischi, goleiro do Atlético que serve a seleção do Uruguai se contundiu mas não preocupa o departamento médico do selecionado uruguaio.

Será domingo o grande prêmio de Mônaco valendo pelo campeonato mundial de automobilismo em fórmula-1 Emerson Fittipaldi aparece como grande favorito.

Jogos da série Newton De Sorde

Teremos domingo o inicio do returno do campeonato paulista da primeira divisão de profissionais, com o PPEC em ação, voltando a atuar fora de casa, a exemplo de seus últimos dois encontros. Eis os jogos da série Newton De Sordi no Domingo:

Em Lins — Linense X Pres. Prudente F.C.
Em Garca — Garça X Catanduvense.
Em Andradina X Votupo ranguense.
Em S.J. do Rio Preto — Rio Preto X Barretos.

Zaire perde outra

Numa prova de que o selecionado do Zaire não deverá oferecer muita resistencia nas disputas do proximo campeonato mundial.

O Fiorentina venceu antem ontem em sua casa ao selecionado Africano em dois tentos contra um.

Em seus ultimos amistosos o selecionado do Zaire vem conhecendo seguidos revezes, e as informações a respeito de seu futebol, dão conta de não ter estrutura, nem seus atlétas precisando aprender muito.

Classico Paulista será no Parque Antartica

O Palmeiras apelou junto a CBD e conseguiu autorização para atuar amanhã a tarde diante do onze da Portuguesa no seu estádio, o Parque Antartica.

Anteriormente o clássico, Portuguesa x Palmeiras estava previsto para o Pacaembu, mas com o apêlo do time esmeraldino, o local do encontro foi alterado.

Arthur Boigues foi buscar reforço

Há muito tempo o treinador do PPEC, Luiz Miguel vem pedindo a diretoria a contratação de um centro avante, posição onde a equipe carece de um bom atleta. Finalmente a diretoria do time ouro anil resumida a Arthur Boigues Filho e Antonio Rudgio resolveu atender ao treinador.

Viajando para São Paulo, o dirigente Arthur Boigues, que veio de Alvares Machado para trabalhar por nosso esporte foi tentar junto a Portuguesa de Desportos o emprestimo do centro avante, Clóvis das equipes menores do time do Canindé.

Cesar foi heroi na Floresta Negra

Antem ontem aconteceu um treino tático da seleção brasileira, mas logo depois o treinador Zagalo atendeu a um pedido dos atletas e autorizou a realização de um "racha" de dois toques, entre as equipes dos solteiros x casados.

Durou trinta minutos o treino e os solteiros venceram em um tento a zéro, gol anotado pelo comandante de ataque Cesar. Os casados reclamaram bastante da derrota, principalmente do árbitro Admildo Chirol, enquanto os solteiros davam a volta olimpica, carregando Cesar em triunfo no estádio do Santagém.

Durante o treino em choque causual ficaram contundidos os jogadores Rivelino e Paulo Cesar (Flamengo), mas não são problemas para o amistoso de domingo.

E' a ultima oportunidade de Cesar

Cesar está escalado para enfrentar um combinado amador alemão, no domingo, mas já foi avisado se repetir as más atuações das ultimas partidas amistosas no Brasil perderá a posição. Isso foi o que falou claramente o tecnico Zagalo, antes do treino em Saint Blasien ao informar que o jogador tinha sido escolhido para jogar.

— A permanencia de Cesar na equipe vai depender apenas dele.

Quanto aos arqueiros o tecnico não deixou claro se escala Leão ou Wendel alegando que tinha boas razões para divulgar a escalação só na sexta-feira á tarde. "Eu não tenho duvidas. Já tenho o nome escolhido, mas também tenho o costume de só anunciar o time na antevespera de cada jogo".

Sobre um provável substituto de Cesar, Zagalo também não quis comentar, mas o deslocamento de Jairzinho para o meio continua sendo uma das opções.

Agora quem fala é Antonjo do Passo: "Poderiamos fazer esse amistoso com quantas substituições quisessemos. Mas, nesse momento isso não seria interessante.

Agora a seleção tem que jogar o máximo possivel, com a mesma formação.

O futebol está diferente, diz Luiz Miguel

"O ambiente no meu time é bom, e saibam já comprovamos queiram ou não queiram muitos, nossa equipe é a melhor da série. Ja fiz ver aos jogadores que não poderíamos estar colocados como estamos". Assim Miguel explicou ontem a tarde, a situação atual do PPEC dizendo ainda que falta garra aos atlétas, pois muitos entram em campo e não sentem a peleja. não se importam muito com lances perdidos, falta vibração. E' bem verdade que alguns atlétas estão se dedicando a fundo, mas outros não entendo porque jogam simplesmente, não entendem talvez que a peleja vale dois pontos.

"O futebol esta diferente, não é como quando eu jogava, hoje a coisa é em geral; nem os bichos resolvem mais, falta garra ao nosso futebol, completou o treinador.

Basquete e volei amanhã no Ginásio Municipal

Com entrada franca, bom programa esportivo está confirmado para a noite de amanhã no Ginásio Municipal de Esportes, colocando em ação as equipes de basquetebol masculino e feminino alem do voleibol feminino, nos preparativos finais para os jogos regionais de julho em nossa cidade.

Nossas equipes se preparam com afinco, tudo indicando que teremos condições de boa participação nos jogos, lutando pelo titulo do certame, na computação geral de pontos. Os jogos de amanhã merecem bom público o que por certo acontecerá em promoção da CCE a partir das 19hs30

Teremos o seguinte programa:-

Basquetebol masculino — Pres. Prudente x Assis.
Volejbol feminino — Pres. Prudente x Maringá.
Basquetebol feminino — Pres. Prudente x Maringá

Hoje reunião de clubes regionais

Com inicio previsto para às 20 horas de hoje na sede de Liga Prudentina de Futebol estará reunido o Departamento técnico da entidade prudentina, juntamente com dirigentes das equipes regionais que mostram interêsse nas disputas do próximo campeonato regional, promoção da Federação Paulista de Futebol, mas dirigido pelo L.P.F..

Deverá ser uma reunião de muita importância, com as equipes da região devendo confirmar presença de dirigentes, pois os aspectos finais do regulamento serão abordados, além da possivel confecção da tabela

AMISTOSO PODERÁ SER VISTO PELA TELEVISÃO

O Brasil poderá assistir, pela televisão, ao jogo da seleção contra um combinado alemão, em Ludwigshaven, domingo, logo após o Grande Prêmio de Monaco, pelo Campeonato Mundial de Formula 1. Em virtude de um acordo com as emissoras de TV a partida de futebol teve seu horario estabelecido em função da prova automobilistica: 17 e 15, na Alemanha, correspondente às 13 e 15 em Brasilia.

Os outros dois jogos-teste da seleção antes da Copa, em Estrasburgo e na Basiléja, tambem serão televisionados para o Brasil, apesar de estarem programados para dias de semana.

CBD suspende Aguinaldo Timoteo

O tribunal especial da CBD em sua reunião da noite de ante ontem tomou uma decisão bastante diferente das anteriores. Suspendeu o cantor Agnaldo Timoteo por 40 dias, por ter o artista criticado mentores da CBD devido as últimas arbitragens em jogo do Botafogo.

Agnaldo Timóteo é socio registrado em ficha de diretoria do time alvi negro carioca, e com as criticas, ganhou a pena de suspensão em 40 dias.

ESTUDANTES VISITARAM O JORNAL

Quarta-feira última, estiveram visitando nossa redação alunos do primeiro colegial "V" do Colégio Maria Luiza Bastos, sob a direção do Professor Deocleciano do Carmo, que naquele estabelecimento leciona Portugues.

Os alunos foram recebidos pelo nosso companheiro Barbosa da Silveira que explicou o funcionamento da redação e nas oficinas receberam esclarecimentos de Antonio Carlos Matos.

Eis os alunos que estiveram visitando, ficando impressionados com nossa parte gráfica e fazendo perguntas a respeito do que viam. — Vanda Trombini Parron, Lidia Suekane, Iracilda Lopes, Maria Celia de Araujo, Celia Furlane, Maria Ignes da Silva, Neide Pereira Pascoal, Celia Celestino, Emilia Obatta, Geralda Maria de Oliveira, Bertolina Moreira, Milton França.