O IMPARCIAL

Fundação: 2.2.1939 — N.o 8.476 — Presidente Prudente, terça-feira, 12 de setembro de 1978 — O diário de maior circulação regional — EDIÇÃO DE HOJE: 16 PAGINAS

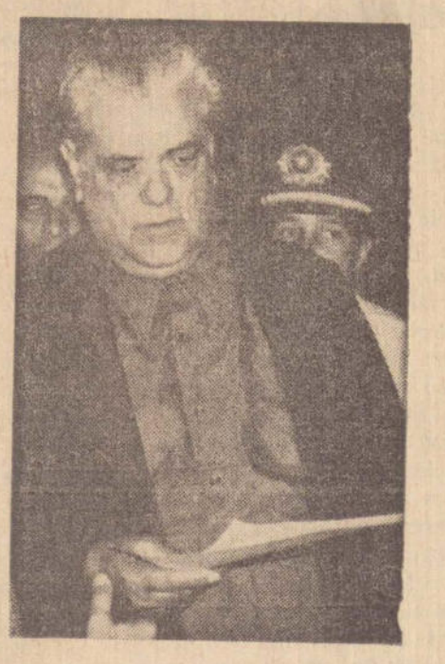

A Viação Motta inicia linha de ônibus C. Grande - Brasilia

A Viação Motta Ltda., com sede em Presidente Prudente, iniciará hoje uma nova linha de onibus com 1.520 quilometros de extensão, entre Campo Grande e Brasilia. Os coletivos farão breves escalas em Presidente Prudente, São José do Rio Preto, Prata, Uberlandia e Araguari, até atingir a capital da Republica.

Tendo como diretor superintendente, o Sr. Pedro Cassimiro da Motta, a empresa foi fundada em 31 de março de 1962 e hoje conta com 320 onibus, rodando mensalmente cerca de 3 milhões de quilometros. O numero de passageiros transportados mensalmente é da ordem de 400 mil, de norte ao sul do país.

Alem das principais localidades de Mato Grosso e São Paulo, a Viação Motta tem linhas diretas com Londrina, Belo Horizonte, Rondonia e Amazonas. Ao longo desse trajeto, existem 35 garagens para manutenção, uma rede de radio SSB e Telex. Mantem ainda escritorios comerciais e agencias de passagens, instaladas junto às estações rodoviarias das principais cidades por ela servidas.

Para assinalar a inauguração da nova linha Campo Grande-Presidente Prudente-Brasilia, os diretores da Viação Motta, programaram solenidade hoje às 10h30 (hora de Mato Grosso), em Campo Grande.

Colégio Eleitoral da Comarca de Prudente: 82.619 votos

Segundo dados oficiais divulgados pelos Cartorios Eleitorais 101.a, 261.a e 182.a zonas, estão inscritos na Comarca 82.619 eleitores. No municipio de Presidente Prudente o Colegio Eleitoral é de 55.851 votantes. Maria Alves, portadora do titulo n.o 91.188, da 101.a zona, foi a ultima eleitora inscrita e em condições de participar do proximo pleito.

Nos municípios de Estrela do Norte, Narandiba, Pirapozinho e Tarabai, que integram a 261.a zona eleitoral, inscreveram-se 12.875 pessoas, sendo inscrita como ultima eleitora, Sonia Maria de Barros, portadora do titulo número 16.474.

Finalmente, pela 182.a zona eleitoral, que engloba os municipios de Alfredo Marcondes, Alvares Machado, Anhumas, Sandovalina e Santo Expedito, existem 13.893 eleitores aptos a votar em 15 de novembro vindouro. A última inscrita foi Ana Ferreira dos Santos, portadora do titulo numero 36.908.

Alem do municipio-sede, fazem parte da Comarca de Presidente Prudente 10 municipios.

Celso Furtado quebra um silencio de quinze anos

RIO — Depois de um silencio de quase 15 anos, o ex-superintendente da Sudene e ex-Ministro do Planejamento no governo João Goulart, Celso Furtado, disse, em entrevista publicada no ultimo boletim do Instituto dos Economistas do Rio de Janeiro (IERJ), que, no grande debate da reconstrução institucional do país, "os problemas economicos estão ficando num segundo plano, como se eles não fossem os problemas fundamentais a refletir e os que, de fato, definirão o proprio nivel da discussão politica a medio-prazo".

PAGINA 3

Mais de 20 mil pessoas visitaram domingo o Recinto de Exposições

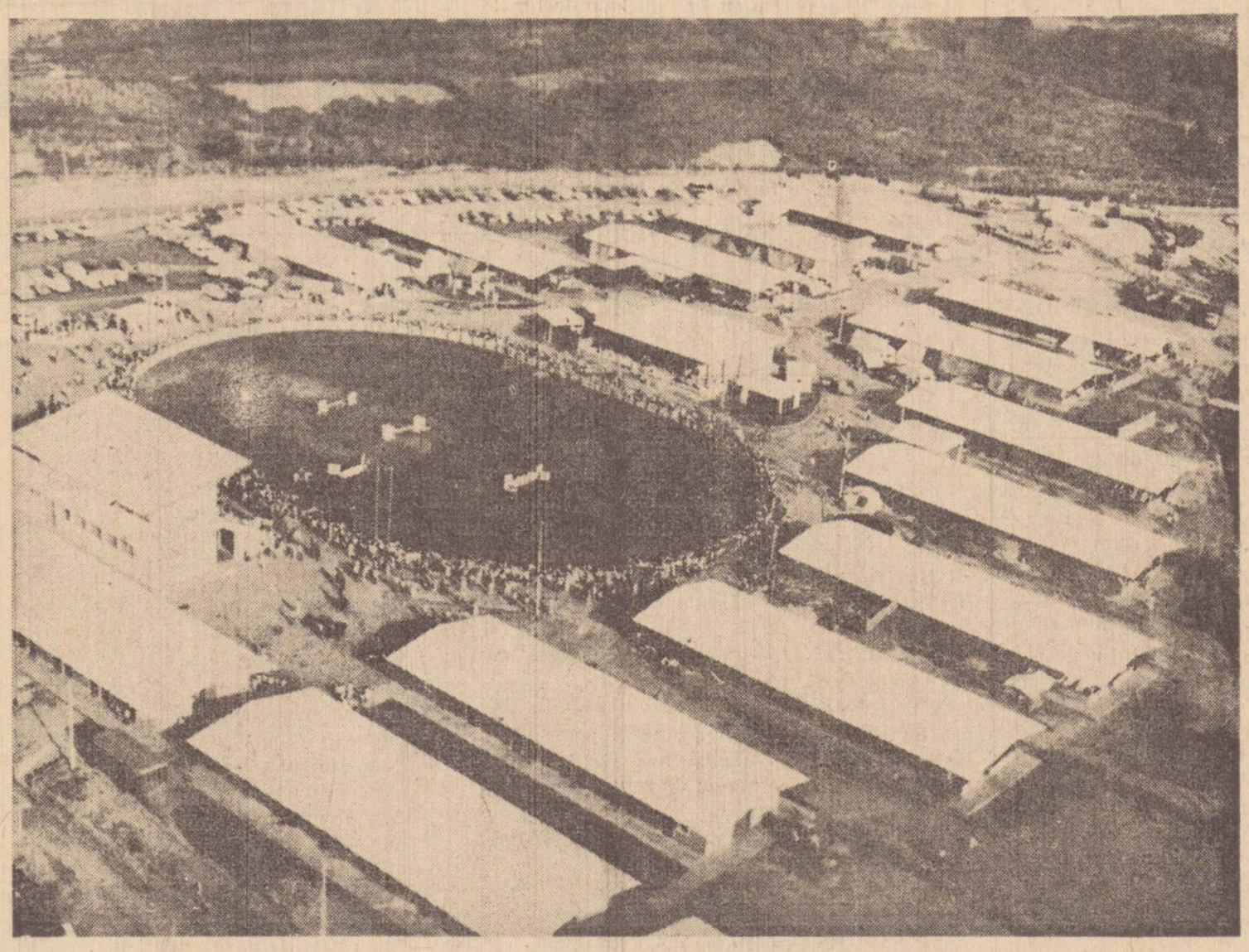

A exposição de animais de Presidente Prudente continua sendo uma das mais importantes do país, e o grande público participa, comparece, visitando-a.

No ultimo domingo, o Parque oficial de exposições de P. Prudente, recebeu mais de vinte mil visitantes, desde sua abertura as 10h00 c/ a presença de autoridades locais e regionais.

O primeiro ato consistiu no hasteamento das bandeiras pelos srs José Valtemir Lira representando o Ministro da Agricultura Jacob Tosello representando o Secretario da Agricultura e o Prefeito Paulo Constantino.

A Banda Musical Regimental do 18.o BPMI executou o Hino Nacional e outras musicas de seu repertorio, tendo falado em nome dos organizadores da XV Exposição de Animais, o dr. Fernando Pereira da Silva, na condição de Presidente do Sindicato Rural e o Prefeito Paulo Constantino, saudando e agradecendo a participação dos expositores e visitantes.

PAGINA 3

Entra em ação este mês o plano de fiscalização de carnes em S. Paulo

Esteve reunida ontem com o Secretario da Agricultura, Paulo da Rocha Camargo, a Comissão executiva encarregada de colocar em ação o protocolo firmado em junho ultimo, entre o Ministério da Agricultura e a Secretaria da Agricultura, visando a regularizar a situação de estabelecimentos de produtos carneos do Estado de São Paulo, ainda não enquadrados na legislação em vigor.

Nesta oportunidade os elementos desta comissão, composta de representantes das Secretarias da Agricultura e da Saude, da CETESB, da Prefeitura da Capital e do Ministério da Agricultura, apresentaram ao Secretário o Plano de ação visando ao cumprimento do referido protocolo, de cooperação tecnica, que prevê tal enquadramento.

Segundo ficou acertado no plano então aprovado pelo Secretario, será feita uma reunião no proximo dia 19, com a participação de todos os diretores das Divisões Regionais Agricolas (DIRAS) e seus respectivos assistentes tecnicos, com a participação do Secretario da Agricultura, quando os elementos da Comissão Executiva, fornecerão as necessarias instruções sobre o procedimento dos respectivos enquadramentos.

Após esta reunião, os proprietarios das empresas ainda não enquadradas na legislação em vigor deverão apresentar-se nas DIRAS a fim de receberem as instruções. Segundo os componentes da Comissão será empregado o sistema descentralizado por permitir uma ação mais racional, propiciando inclusive maior facilidade aos interessados. Alem do Edital, cada estabelecimento receberá ofício e manual de instruções de procedimentos, com os respectivos prazos de enquadramento.

O Secretario Rocha Camargo, apos examinar todo o plano de ação que será agora posto em execução, manifestou sua convicção de que "o sistema a ser implantado, deverá atender não só aos interesses do Governo Federal e Estadual, como tambem dos setores de produção, com possibilidade de normalização da fiscalização de produtos carneos para o Estado de São Paulo, a curto e medio prazos, com beneficios imediatos ao publico consumidor".

Montoro: "As Forças Armadas não se deixarão confundir"

S. JOSE' DO RIO PRETO — O Senador Franco Montoro declarou domingo no municipio paulista de São José do Rio Preto que as Forças Armadas "estão mais unidas e elas tem o propósito de não se deixarem confundir e envolver por problemas politicos partidários, pois sua grande vocação é a defesa da segurança nacional". Montoro visitou varias cidades da região de São José do Rio Preto e inaugurou nesta ultima o comitê dos candidatos Octacilio Alves de Almeida — José Eduardo Rodrigues. Assinalou o Senador — ao ser indagado sobre existencia de central de boatos — que "é possivel que haja interesse em perturbar a normalidade do nosso processo politico, mas não tenho nenhuma informação concreta sobre o assunto".

Solicitado a definir o General Figueiredo, declarou: "Eu não conheço Figueiredo, apesar de morar em Brasilia há mais de 10 anos. Mas ele sabe de tudo a nosso respeito".

Sobre a candidatura Euler Bentes Monteiro, disse: "Ele tem condições de se eleger, mas mesmo que isto não ocorra, a sua candidatura já está tendo uma grande significação para o país e para a vida pública e mormente para o MDB, pois representa o fortalecimento das teses que o MDB tem sustentado em defesa da democracia".

PAGINA 3

Dirigentes sindicais estão em Brasilia

BRASILIA — "Não estamos fazendo politica partidaria, estamos apenas defendendo os interesses dos trabalhadores no Projeto de Reformas que será votado pelo Congresso Nacional, principalmente no que diz respeito à lei de greve, aposentadoria da mulher, autonomia sindical. E isto porque entendo ser nosso dever como dirigentes de entidades sindicais" — disse Luiz Inácio da Silva (Lula), Presidente do Sindicato dos Metalúrgicos de São Bernardo do Campo e Diadema, ao chegar ontem pela manhã a Brasilia, a fim de manter encontro com lideres politicos e lhe expor o pensamento das classes trabalhadoras sobre aqueles itens.

Observou que isto não significa a pratica de politica partidaria, pos os contatos são mantidos com todos aqueles que tem alguma força decisoria no encaminhamento da votação do projeto de reformas, tanto da Arena como do MDB. No seu entender, é justa e perfeitamente compreensível o comportamento dos dirigentes sindicais, ao lutar para que as emendas que dizem respeito aos trabalhadores sejam aprovadas. E' um esforço da área sindical que não pode ser interpretada como intenção de participar da politica partidaria.

Lula observou, tambem, que os dirigentes de entidades sindicais da classe patronal também mantem contatos com pariamentares, para defender problemas do interesse de suas categorias, sem que signifique envolvimento com a politica partidaria. Fez ver que há que se reconhecer os limites da politica partidaria com a politica sindical e não raciocinar que elas se entrosam entre si, uma vez que constituem dois campos bastante distintos de atuação.

— Nós, trabalhadores, observou, não temos representantes no Congresso Nacional. Por isso recorremos, quando isto se faz necessário, às lideranças politicas, em busca de apoio aos projetos e emendas que nos interessem.

A presença de alguns dirigentes sindicais ontem em Brasilia representava, no entender do porta-voz do Palacio do Planalto, Cel. Rubem Ludwig, um fato concreto, a respeito do qual somente o Ministério do Trabalho poderia pronunciar-se. "Seria preciso saber —

PAGINA 3

HOROSCOPO — PROF. ZOODY

CAPRICORNIO — (22 de dezembro a 20 de janeiro) — Astros indicam muito sucesso nas conversações com pessoas importantes. Inclinação acentuada para assuntos artisticos e intelectuais.

AQUARIO — (21 de janeiro a 19 de fevereiro) — Não hesite em mudar seus pontos de vista, se o bom senso assim o aconselhar. Pessoas mal intencionadas podem tentar perturbar a felicidade reinante entre voce e a pessoa amada, fique vigilante.

PEIXES — (20 de fevereiro a 20 de março) — Não se deixe levar por negocios que estejam lhe parecendo um tanto estranhos — só se decida realmente quando tudo estiver bem claro.

CARNEIRO — (21 de março a 20 de abril) — Muita alegria sentimental e possibilidade de caminhos novos e diferentes. Uma proteção toda especial para assuntos financeiros, fique atento para não perder a chance.

TOURO — 21 de abril a 20 de maio) — Uma boa dose de economia é bem indicada para este momento. Evite desavenças com a pessoa amada, seguindo o que lhe ditar o coração.

GEMEOS — (21 de maio a 20 de junho) — Assuntos sentimentais estão sob influencias inseguras e a falta de sinceridade resultará perigosa e decepcionante. Ocasião propícia para ativar seus negocios financeiros.

CANCER — (21 de junho a 21 de julho) — Pessoa amada poderá mostrar-se dificil, havendo perigo de desentendimentos sério entre vozes. Condições confusas desaconselham acerto final de negocios nesta data.

LEÃO — (22 de julho a 22 de agosto) — Uma nova idéia poderá ser muito util a seus planos financeiros. Circunstancias desfavoráveis para o bom andamento da vida afetiva.

VIRGEM — (23 de agosto a 22 de setembro) — Muito cuidado com as aparencias e não vá confiando em tudo que ouvir. Isso vale mais para o terreno financeiro e logo voce descobrirá o porque desse aviso.

BALANÇA — (23 de setembro a 22 de outubro) — Muita cautela com suas palavras. Pense bem antes de dar opiniões, porque há influencias muito negativas perturbando suas decisões.

ESCORPIAO — (23 de outubro a 21 de novembro) — Saiba aproveitar ao máximo as chances que terá neste dia. Isto contribuirá efetivamente para a realização de suas esperanças e ambições. A proteção maior ficou para o terreno sentimental.

SAGITARIO — (22 de nov. a 21 de dezembro) — Não se deixe vencer pela avidez e encare as coisas pelo lado real. Isso vale para todos os setores. Procure agir de maneira correta e não se importe com o resto.

A tartaruga, quilônio muito encontrado na Amazônia, oferece muitas possibilidades de aproveitamento de seus derivados. Seus ovos em particular representam destaque para:

a) fabricação de soro para tratamento contra picadas de insetos
b) alimentação e fornecimento de óleo para alimentação
c) tratamento da malária
d) combate a doenças infecciosas em geral

HUMOR

No dentista:
— Não há necessidade de abrir tanto a boca!
— Mas, o sr. não vai trabalhar com as pinças?
— Sim, porém eu fico do lado de fora!

—o—o—o—o—

— Se o sr. não me pagar, não farei mais vestidos a sua esposa!
— Aceito!

—o—o—o—o—

Na farmácia:
— O sr. é formado em farmacologia?
— Sim.
— Entende de química?
— Sim.
— Então, me dê uma escova de dentes!...

CALEPINO

MANIAS (1)

AMERICANOMANIA — Mania pelas coisas norte-americanas.
BIBLIOMANIA — Gosto pelos livros.
CLEPTOMANIA — Mania de roubar, sem necessidade.
DEMONOMANIA — Mania de estar possuido do Demônio.
ENOMANIA — Paixão pelos vinhos.
ERETOMANIA — Amor exagerado por um ente conhecido ou imaginário.
HIDROMANIA — Mania de beber água; mania de que vai afogar-se.
INCONOMANIA — Paixão pelos quadros, imagens ou estátuas.
LETOMANIA — Mania de suicídio.
MEGALOMANIA — Mania de grandeza.
METROMANIA — Mania de fazer versos.
MICROMANIA — Mania de pequenez (assim da estatura como do valor pessoal).

CINEMAS

CINE PRESIDENTE

TOURO DE FERRO CHINES
Com Alan Tang — 18 anos
Sessão: 20h30

CINE FENIX

AMANTES ANONIMOS
Com Dyan Cannon — 18 anos
Sessões: 14,30; 19,30 e 21,30 horas

CINE OURO BRANCO

O HOMEM RELAMPAGO
com Fred Williamson — 18 anos
Sessáes: 19h30 e 21h30

VOCÊ SABIA?

— Os romanos, quando queriam elogiar uma senhora romana, escreviam em seu tumulo: "Ela guardou a casa e teceu a lã".

—o—o—o—

— Segundo os naturalistas, proporcionalmente ao seu tamanho, as aranhas são sete vezes mais forte que os leões.

—o—o—o—

— A temperatura média do ovo de galinha logo após a sua postura é de cerca de 40 graus centígrados.

CRUZADAS

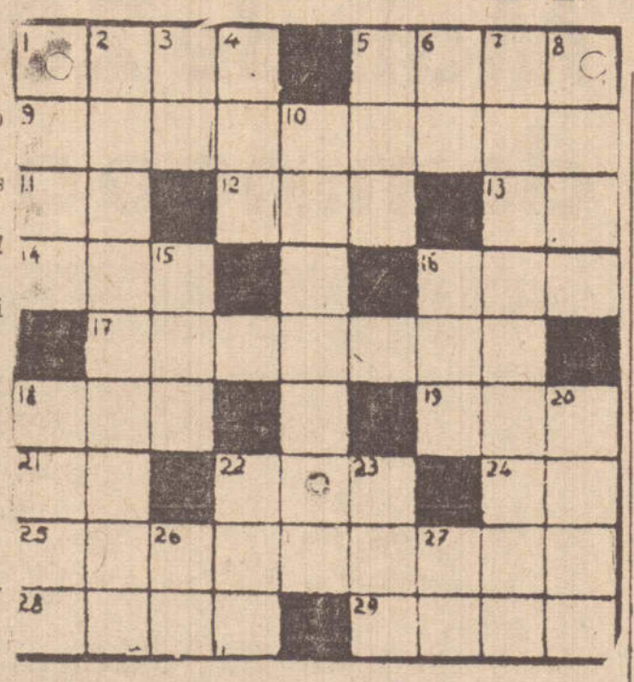

HORIZONTAIS
1 — Armação de óculos.
5 — Gado.
9 — Espécie de rã que vive nas moitas (pl).
11 — Sigla do Amazonas.
12 — Epidermes.
13 — Abreviatura de Santissimo.
14 — Bebidas alcoolica.
16 — Fenomeno acustico
17 — Adesão ao Partido chefiado por Hitler.
18 — Bois.
19 — Medida agraria.
21 — Atmosfera
22 — Ainda. Tambem
24 — Símbolo quimico do amercio.
25 — Nome de uma famosa gripe.
28 — Melodia confiada a uma só voz.
29 — Aquilo que se fez (plu).

VERTICAIS
1 — Tacu-bola.
2 — Gratificar, Pagar.
3 — Sufixo de profissão.
4 — Uma partida no jogo de tenis.
5 — Cabeça de gado.
6 — Antes de Cristo.
7 — Futebolista convertido (giria)
8 — Dificuldade.
10 — Disposição de tropa em formatura.
15 — Enfermidade.
16 — Letra grega.
20 — Ave pernalta (pl)
22 — Dignidade militar na Turquia
23 — Período historico.
26 — Enfarnece.
27 — Personalidade.

DEFINIÇÕES

ATLETA — Um indivíduo que é forte demais para trabalhar. (Ferreira de Almeida)
ANJO — A mulher antes do casamento. (Celt)
FALENCIA — Origem de muitas fortunas. (M. Garçon)
GEMEOS — Abuso de confiança conjugal. (Arséne Arus)
JUROS — O perfume do capital. (Edmond Le Berquier)
AMANHÃ — A palavra dos preguiçosos. (Chr. F. Weisse)
CONVALESCENCIA — A lua de mel da saúde. (P. Veron)
DENTISTA — O homem que come com os dentes dos outros. (Anônimo)

DA NOSSA HISTORIA

Perguntaram ao general Osório, então herói da Guerra do Paraguai.

— Que impressão sente V. Excia. ao entrar na batalha?

O bravo general respondeu sincero:

— Ao avistar o inimigo, entusiasmo; ao primeiro choque, medo; ao derrotá-lo, pena.

CRONICA — GERALDO SOLLER

MEU CANARIO PARASITA

No domingo, pela manhã, sentado à sombra da árvore amiga do meu quintal, fiquei observando o comportamento do meu canário-da-terra, de asas alçadas e penas eriçadas, com bico aberto e esticado. Estava em franca posição de ataque contra um errante pardal, que ousará voar até sobre a sua gaiola, atraido talvez pela agua abundante e pela porção de alimento que minutos antes deixei ali. Uma fatia de pepino, almeirão e o côcho repleto de bom alpiste. O canario-da-terra não queria admitir a presença do indesejavel pardal, naquele seu mundozinho particular! E pouco se lhe dava (os passaros não tem sentimentos, tem?) que a avezinha peregrina, aquela "praga" que nem sabe cantar, estivesse com fome!

Lembrei-me dos meus amigos associados do clube de fotografias e até pensei em chama-los, para uma foto original. Por certo que não o fiz. Não haveria tempo para o flagrante. O pardal acabaria saindo, humilhado, rumando dali para algum quintal ,onde entre os cisco e a sujeira, por certo encontraria o que comer.

Curiosamente, eu havia saido da Missa. E naquele Domingo, o sermão se resumira na necessidade da amizade, do amor ao proximo ,do calor humano em que as criaturas de Deus deveriam viver.

Li uma vez uma frase de Louis Posteur, mais ou menos assim: "Não se pergunta a um infeliz — de que lugar voce vem, ou qual é a sua religião? E' preciso lhe dizer: voce está sofrendo, não é verdade? Então, voce é meu neste instante. Entra, porque eu o aliviarei..."

O meu canário-da-terra é o protagonista desta cronica porque ele se assemelha em muito aos homens destes tempos (e talvez de todos os tempos!).

Para começar, a avezinha que canta maviosamente na sua prisão, é uma parasita. Nada daquilo que possui, por direito lhe pertenceria. Fomos nos que deixamos ali. E diariamente o fazemos. Até mesmo as suas defecações, limpamos cuidadosamente, a fim de que ele seja feliz no seu mundozinho mentiroso e falso! As criaturas de Deus — nos, os filhos do Pai — tambem vivemos sem o saber presos numa gaiola limpinha e bonita, com conforto maximo, geladeira, ar condicionado, televisão e o automovel com que damos as nossas voltas e retornamos ao mesmo carcere. E quando é que nos lembramos de louvar a Deus para dizer obrigado pelas dádivas que Ele diariamente nos deixa?

Na nossa vida, são muitos os pardais, em forma humana, que nos procuram. Para acusar seus males, seus dramas e vicissitudes. Ou para buscar a migalha que nos sobeja. Se já não mais batem à porta, é porque sentiram o endurecimento de nossos corações. Mas estão aguardando que nos conscientizemos de que eles existem. E de que poderemos dar-lhe um pouco do nosso alpiste, da nossa agua, do almeirão ou pedaço de pepino! Nos, contudo, apenas eriçamos as penas, alçamos as asas, como prontos para voar contra os intrusos, de bico aberto! Até ve-los distantes. Ai nos refestelamos gostosamente em nossas poltronas, e para deleite dos vizinhos, amigos e familiares —, cantarolamos as nossas cantigas de felicidade! Sem lembrar que nada daquilo nos pertence. Foi o Pai que nos cumulou daquelas bençãos.

Precisamos aprender, depresa, a dividir o pão, mesmo que ele diminua. Devemos talvez dividir até o nosso teto, pois creio que o nosso teto, mesmo dividido, permanecerá igual.

Urge, porem, que dividamos as nossas alegrias. Porque certamente, se o fizermos, elas irão aumentar...

TROVA

Enquanto não se entenderem,
Os homens são como vi:
Ao projetar-se nos outros,
Cada qual cuida de si.

(Ormando Candelária)

FESTIVAL MUNDIAL DO CIRCO

ESTREIA SEXTA-FEIRA
DIA 22 AO LADO DO
CAMPO MUNICIPAL

ANIMAIS DE 5
CONTINENTES
140 VEICULOS
400 PESSOAS

Trânsito - O erro de cada um

Jacintho E. da Silva Jr.

Infelizmente, um mal que atinge a maioria dos motoristas amadores ou profissionais, é o exercicio do volante com um excesso de confiança, ou mesmo com um excesso de naturalidade. Graças ao aperfeiçoamento constante dos sistemas e mecanismos dos veículos modernos, dirigir torna-se algo muito fácil. Por essa facilidade muitos são traidos, pois se esquecem que para dirigir um veículo motorizado é necessário o máximo de cuidado e atenção. Assim, muitos dirigem participando mais da conversa com os acompanhantes, ficando alheio ao que está acontecendo no trânsito. Nessa situação, deixa de perceber que o carro da frente vai parar porque o semáforo vai acender o vermelho; esquece-se do espelho retrovisor e não vê que outro veiculo deseja ultrapassar e está pedindo caminho; faz curva à direita ou a esquerda, sem dar nenhum sinal, nem de braço, nem de "pisca-pisca"; continua em frente, sem perceber que o "pisca-pisca" continua ligado, alertando erroneamente os condutores dos outros carros; chega até mesmo a não ver que uma criança vai sair por detrás de um carro estacionado, ou então, a aproximação de um trem. Não que todos devam dirigir mudos, mas, conversando com a maior parte da atenção voltada para o trânsito. A vida moderna, a correria do quotidiano, entretanto, vai "desligando" o homem de suas imensas responsabilidades naquela hora em que está dirigindo. Uns, para descansar o braço ou mostrar o relogio aos pedestres, esticam o braço para fora da janela. O condutor que dirige na retaguarda pensa que esse camarada vai derivar o veiculo para a esquerda, pois na realidade, esse é o sinal que está sendo dado. Mas, "desligado" do mundo, o cara da frente somente quer dar um banho de vento na mão esquerda. Outros deixam para se admirar e arrumar o cabelo olhando no espelho retrovisor interno, justamente no momento em que o carro da frente pára por um motivo qualquer. E pior são aqueles que só gostam de dirigir cheios de cachaça, e quando a gente diz Jesus ele entende Genésio e tem que fechar um olho para não ver tudo em dobro. Esse "desligamento", esse excesso de naturalidade, é fato gerador da maioria dos acidentes. Pensando em inumeros problemas, quando está dirigindo sozinho, esquece-se de ver que o velocimetro está acusando um excesso de velocidade. Julgando que está pisando no nariz do inimigo, aperta o pé no acelerador. A maioria dos novos motoristas, em suas primeiras incursões no transito, é extremamente cuidadosa. Respeitam todas as regras com todo cuidado e obedecem todos os sinais. Mas, com o passar do tempo e aquisição de pratica em dirigir, vão, aos poucos, abusando da maquina, esquecendo-se que esta poderá leva-los a uma serie de problemas. Dirigir não é uma brincadeira. Dirigir é exercitar uma ciencia que exige, como dissemos acima, o maximo de cuidado atenção, respeito, prudencia e pericia, alem de perfeitas condições fisicas e psiquicas. Faça uma analise de seu comportamento ao volante e, tenha certeza, verá que você tambem, como todos nós, tem o seu erro.

Dirigentes sindicais estão em Brasilia

(Conclusão da 1.a pagina)

assinalou — em que carater eles estão aqui, o que é que estão fazendo, se estão tratando de interesses legais de suas respectivas categorias profissionais, etc".

O Assessor de Imprensa do Presidente da Republica disse apenas que por enquanto as providencias do Governo se tinham situado "na fase dos esclarecimentos. O Ministério do Trabalho, por meio de portaria e depois por meio do proprio ministro — que falou através de cadeia de televisão — procurou esclarecer os dirigentes sindicais a respeito das limitações legais de sua atuação.

O Porta-voz não quis, porém, adiantar qual seria "a fase seguinte". Essa é uma questão, que já pertence à esfera do Ministério do Trabalho.

Indagado se o governo não temia, que qualquer providencia, a esta altura, contra dirigentes sindicais, tivesse reflexos negativos na campanha eleitoral da Arena, o Coronel Ruben Ludwig respondeu que qualquer governo sério não subordina seus deveres a eventuais interesses eleitorais. "Se há uma Lei em vigor — acrescentou — ao executivo cabe executa-la, independentemente do fato de ser isso simpático ou não".

O porta-voz palaciano parecia, porem, minimizar a importancia da presença de alguns dirigentes sindicais hoje em Brasilia. Informado por repórteres de que seriam representantes de oito sindicatos que estariam trazendo um documento assinado por cerca de 20 entidades comentou: "Então são 20 sobre 7.000 porque no Brasil existem mais de 7.000 sindicatos...". Os onze dirigentes sindicais que estão em Brasilia divulgaram nota não concordando com a portaria do Ministro do Trabalho. (AE)

Mais de 20 mil pessoas visitaram domingo o Recinto de Exposições

Os oradores ressaltaram a importancia do evento, a grande potencialidade da agropecuária regional e o elevado numero de animais inscritos (2.500) das mais diversas raças, com cerca de 160 expostores vindos dos Estados de Minas Gerais, Goiás, Mato Grosso, Paraná, Rio Grande do Sul, São Paulo e pela primeira vez, do Estado da Bahia.

O representante do Sindicato Rural também agradeceu a valiosa colaboração recebida da Prefeitura Municipal, Dira, do comercio, industria, bancos, expositores e integrantes das diversas comissões.

CURIOSIDADE

No recinto da exposição, o stand que vem despertando maior interesse do publico é o que se relaciona a um plantel de bufalos procedentes de Caarapó (MT). Um dessse animais tem 11 anos de idade e pesa mais de 1.800 quilos.

Montoro: "As Forças Armadas não se deixarão confundir"

Sobre a transferencia da Capital para o Interior, disse que a afirmação de Paulo Maluf de que vai inaugurar a nova capital, "é inteiramente demagogica, sem base nos fatos e inteiramente contraria ao interesse nacional. Uma obra dessa envergadura tem que ser precedida de um estudo em que se examina a prioridade. Se o governo não tem recursos para pagar funcionários, professores, terá que construir uma nova cidade?".

Assinalou que a construção de uma nova capital não envolve apenas problema de recursos financeiros, "este assunto já foi estudado, não é nenhuma novidade e até o momento não se chegou a nenhuma conclusão, pois as razões, alem das de ordem economica, são de ordem humana, politica, social".

E frisou: "Se o futuro governador tiver sinceramente esse proposito (construção da nova capital), tem que examinar o problema em conjunto com a Assembléia, porque está na Constituição que a capital é São Paulo. Portanto, são os constituintes — isto é, a Assembléia, quem deve decidir e que tem a maioria na Assembléia é o MDB".

Para o Senador Montoro, "a capital do Interior é uma idéia antiga que "não pode ser objeto de manobra eleitoral ou de uma bomba como se fosse novidade, alem de não ser de competencia do Governador". (AE)

Deputado falou sobre a liberdade de imprensa

PORTO ALEGRE — "Essa vigorosa rebeldia civica que se observa em todos os setores da Sociedade Nacional tem sua melhor expressão no desempenho de nossa imprensa", afirmou o presidente do MDB Gaucho, deputado Pedro Simon, que numa serie de concentrações do partido na Zona Sul do Estado, no fim-de-semana, destacou a importancia da liberdade de imprensa e a resistencia dos jornalistas à censura. Ele lembrou que hoje todos os jornais brasileiros estão livres da censura, mas advertiu que "é uma liberdade consentida e a nação precisa estar alerta para a necessidade de defender seus jornais sempre que a opressão intentar o retorno aos tempos de censura".

Para Simon, é preciso salientar a passagem do "Dia da Imprensa" na atual situação, em que — explicou — "o país atravessa uma fase critica na sua historia, sob um regime autoritario, que numa mistificação inaceitavel busca confundir-se com as Forças Armadas, na tentativa de fazer delas o escudo de sua defesa contra a vontade democratica da nação". Ele observou que a importancia da imprensa no Brasil" está comprovada no fato de que o arbitrio, ao assumir o poder, logo teve de submeter nossos meios de informação à mais rigida censura, traduzida na pior forma, que é a censura previa, assim amordaçando o pensamento do povo brasileiro. Depois pelos instrumentos de força sob seu controle, o arbitrio criou as condições impositivas de uma auto censura, pois acusava a todos que criticavam de fomentar a desordem e impedir o desenvolvimento e a segurança da nação. Para orgulho nosso, porem — acrescentou — de um modo geral os orgãos da imprensa brasileira souberam resistir e se tornaram credores da admiração do povo, cuja opinião traduziam sempre, usando todos os meios e modos que a inteligencia e o patriotismo aconselhavam e dirigiam no sentido de manter acesa a luta contra os detentores do poder".

O emedebista referiu-se à publicação de trechos de "os lusiadas" em "O Estado" e de receitas culinarias no "Jornal da Tarde" em substituição às materias censuradas, e comentou: "essa luta foi admiravel e nos da oposição sempre a seguimos emocionados, tomando-a como inspiração, porque ele significava que a nação viva e apenas preparava seu espirito para retomada dos seus direitos. Quando a historia desses dias amargos for escrita — enfatizou — há de ter um capitulo especial e admiravel dedicação dos nossos jornalistas no enfrentamento da censura. Forçadas a calar, eles jamais conheceram o medo, nem se deixarem curvar, mantendo a dignidade cultural e civica dos nossos orgãos de comunicação social".

Ao alertar sobre a falta de garantias legais para liberdade de imprensa, Simon acentuou que "mesmo a liberade consentida ainda não atingiu a todos, pois o radio e a televisão continuam escravizados ao pensamento do governo. As emissoras são usadas contra a nação", afirmou, "difundindo as mensagens de um regime pelo Estado de Direito. Todos os dias é possivel verificar que o Radio e a TV são usados para difundir o arbitrio; o governo usa e abusa desses veiculos como se fossem sua propriedade particular, quando, verdadeiramente, eles pertencem à nação", concluiu. (AE)

Metanol, uma segunda alternativa do Brasil para poupar petroleo

S. PAULO — "O Brasil poderá livrar-se da dependencia externa, em termos de consumo de óleo combustivel, dentro em breve, se utilizar apenas 4 por cento da área dos cerrados para a plantação de eucaliptos e consequente produção de metanol".

A declaração foi feita pelo presidente da Cesp — Companhia Energetica de São Paulo, Luiz Marcello Moreira de Azevedo, ao proferir conferencia em Mococa, a convite da Camara Municipal e da Prefeitura local. O presidente da CESP, fez, na ocasião, exposição sobre o panorama energético brasileiro, utilizando dados oficiais do Ministério das Minas e Energia, e demonstrou que o país poderá ser auto-suficiente no setor de óleo combustivel, através do Metanol obtido atraves da madeira "sem que isso represente qualquer especie de desprezo pelo programa do álcool, que tambem será de grande utilidade", frisou.

Luiz Marcello Moreira de Azevedo acrescentou que o CESP já desenvolve pesquisas, juntamente com a Universidade Estadual de Campinas — UNICAMP, o Instituto de Pesquisas Tecnológicas — IPT e entidades cientificas, concluindo que, em termos de preços de mercado internacional e considerando ser desnecessaria a utilização de terras agricultaveis, o Metanol a partir do Eucalipto representará, em ultima análise, uma das fontes de energia de transição que permitirá ao Brasil livrar-se da dependenca de importação de petróleo. (AE)

Celso Furtado quebra um silencio de quinze anos

Para Furtado, "não há duvidas de que, presentemente, o interesse de todos os grupos e de todas as pessoas envolvidas no grande debate da reconstrução institucional e da definição de objetivos globais para o país se concentra nas questões politicas. E que, num primeiro momento, essas questões politicas devem prevalecer, como vem de fato prevalecendo em todos os debates, pois se trata de pensar politicamente a redifinição dos rumos da sociedade. O debate politico é, portanto, o debate decisivo".

"O nivel desse debate, no entanto, — frisou o ex-ministro do Planejamento — dependerá da possibilidade de abordagem de outros problemas, que não sejam estritamente politicos. Tais problemas seriam, em grande parte, aqueles que preocupam o economista, sobre os quais o economista está preparado para debater, para estudar, para pensar, para refletir, para definir posições".

PAPEL DOS ECONOMISTAS

Na opinião de Furtado, a impressão que se tem, pelo menos para quem chega de fora, como é seu caso, "é de que são exatamente os economistas que parecem estar na retaguarda e menos envolvidos no grande debate".

Após afirmar que hoje o economista brasileiro está bem mais preparado que antes, razão pela qual a falta de participação no grande debate não pode ser atribuida à falta de preparo intelectual, o ex-ministro salientou que, aparentemente, o esforco da sociedade para preparar esse grupo de economistas, privilegiando-o, por exemplo, com programas de pós-graduacão, "repercutiu no sentido de gerar certo imobilismo, como se o economista se tivesse transformado, na verdade, num super-tecnico, e não num homem capacitado para abordar problemas gerais".

"Ora — prosseguiu Furtado — embora consideremos o debate politico como fundamental — seu resultado final vai decorrer do nivel da discussão em torno dos problemas mais concretos, mais especificos, ou seja, da discussão daqueles temas que mais preocupam os economistas. E é exatamente isso que impõe a presenca do economista na própria condução do debate geral".

NÃO FAZER DO ECONOMISTA UM INSTRUMENTO

Celso Furtado disse ainda que "se me perguntassem por que razão os economistas, hoje, em dia tão bem preparados e tão bem equipados, não assumem a liderança no debate dos problemas substantivos da sociedade, eu diria que talvez a diferença entre eles, nessas duas fases cruciais do grande debate aqui no Brasil (de 46 a 55 e agora), é que na minha época nós que pertenciamos, como eu, ao Estado, ou estavamos ligados, de uma ou outra forma, ao Estado brasileiro, não nos sentiamos envolvidos por ele ou limitados em nossa forma de pensar pelo fato de pertencermos à estrutura estatal".

"Mas — continuou o ex-superintendente da SUDENE — se pertenciamos ou estavamos de uma forma ou outra ligados ao Estado, havia a sensação de que éramos, primeiramente, homens da cidade, cidadãos responsáveis politicamente diante da coletividade. Eramos homens ligados ao Estado, mas eramos, principalmente, homens da sociedade".

No entender de Furtado, "é necessario evitar que o economista seja transformado em instrumento de alguém, dentro de um processo que gera o tecnocrata no sistema politico. A redução à racionalidade formal reduz a eficacia do pensamento economico, limita realmente a capacidade inventiva do economista. E esse comportamento limitado do economista, reduzido a instrumento de outros grupos, seria um contrasenso diante do proprio esforço que a sociedade brasileira fez a fim de prepara-lo para enfrentar os problemas substantivos que agora se colocam". (AE)

NEGOCIO DE OCASIÃO

Vende-se industria de lajes pré moldadas e artefatos de cimento. Vende-se ou aluga-se o imovel onde a mesma está instalada.

Informações
Rua Nestor Seabra, 250 — Jardim Paulista
Presidente Prudente — SP

SOROCABANA, UMA REGIÃO DE MUITOS CONTRASTES — E' assim que os jornalistas Luiz Carlos Lopes e Sérgio Coelho definem a situação socio-economica da Alta Sorocabana, em reportagem publicada domingo pelo jornal "O Estado de S. Paulo". Há um trecho da reportagem que merece uma análise. Quando os jornalistas acentuam que "dos 27 municipios da Alta Sorocabana, segundo o ERPLAN daquela área, apenas Regente Feijó desenvolve um programa concreto de incentivo à instalação de industrias. Criado um distrito industrial ao longo da rodovia Raposo Tavares, aquela cidade quer aproveitar sua proximidade com Presidente Prudente, atraindo fábricas de móveis, calderarias, transformadores, cerâmicas e até firmas comerciais de distribuição de bebidas e refrigerantes. Nos planos das autoridades locais, além da venda dos terrenos cedidos, para evitar comprometimento econômico do município, existe a vantagem do aproveitamento da mão-de-obra ociosa em Presidente Prudente, especialmente na faixa de semi-especialização".

Prevel PRESIDENTE VEICULOS LTDA
RUA MARECHAL FLORIANO PEIXOTO 154
CX. POSTAL 1067 - END. TEL. "PREVEL"
FONES: 33 4214 - 33 2467 - 33 2250
19100 - PRESIDENTE PRUDENTE - SP
GM BRASIL
concessionária Chevrolet

"ANTUERPIA": VENDAS CRESCEM — Um ligeiro bate-papo, com Toshimasa Gushiken, um dos membros da firma Joias Hikari, Ltda., da rua Joaquim Nabuco, 71, em nossa cidade, dá-nos a informação de que as jóias "Antuérpia" tem encontrado notória receptividade em Presidente Prudente. Aquele representante destaca como fatores determinantes, o fato de que a "Antuérpia" faz a lapidação de jóias a cargo de seus próprios artesões, com uma experiência acumulada em 36 anos de atividades, além das vendas, feitas em até dez meses, sem a cobrança de juros. Detalhou Toshimasa Gushiken tambem que a valorização dos brilhantes de "Antuérpia", em relação a investimentos do mercado de capitais, foi comprovada como sendo de 115% em 1977 contra 46,9% em Letras de Câmbio; 37,5% em cadernetas de poupança; 41% em ações. Está bem explicadinho o motivo do sucesso.

CARDINALE
o aperitivo maravilhoso.
com gelo e limão é a nova sensação.
BITTER CARDINALE
TEM A QUALIDADE WILSON

A COISA VAI MUDAR... MESMO — Irregularidades administrativas comprovadas fizeram o Secretário da Administração do Estado, Fernando Milliet de Oliveira, decidir pela assinatura de um convênio entre o Instituto de Assistencia Medica do Servidor Publico do Estado — IAMSPE com o Instituto Nacional de Assistencia Médica e Previdência Social — INAMPS. Com isso, dentro em breve, os servidores do interior terão a sua disposição 432 hosptais, 712 unidades de serviços complementares e a distribuição gratuita de medicamentos, alem dos serviços da Secretaria da Saúde, perfazendo um total de 1.750 locais. Isto não quer dizer que, por enquanto, vamos conseguir a abolição das taxas complementares. Mas o caminho foi aberto pelo novo Secretário. Um cidadão que, infelizmente, por não figurar nos quadros politicos do governo, tem apenas mais seis meses para tentar consertar tudo o que anda errado. Porque depois disso, vai voltar às suas origens. Deplorávelmente.

MULEKA
O ponto escolhido pela juventude que sabe o que quer.
As grandes marcas para a ala jovem.
As sugestões atualizadas da moda.
Av. Cel. Marcondes, 1.150 - Fone 33-3827

EXTRATO
GERALDO SOLLER
CONTACTO E PUBLICIDADE: Rua Tte. Nicolau Maffei, 297 — 1.o andar Fone 33-5483

UM ANIVERSARIO MUITO IMPORTANTE — E' o do cidadão que comanda o 18.o B.P.M.i., o mui simpático e diligente Tenente - Coronel - PM - Silvio de Camargo Brito. Que nasceu num dia 12 de setembro, às vésperas de uma primavera de um ano qualquer, e que escolheu a carreira militar para a realização de seu ideal na vida. Um exemplo de dignidade na laboriosa corporação. O Tenente-Coronel-PM-Silvio de Camargo Brito vai receber de seus familiares, amigos e comandados as honras de estilo. Que ele muito bem merece. Uma feliz designação para nós, a dêsse cidadão, que Presidente Prudente já tem como um patrimônio da cidade

UROLOGIA
CLÍNICA E CIRÚRGICA
RINS – BEXIGA – PRÓSTATA
VENEREOLOGIA
Dr. Kasumaro Mushá
RUA DR. GURGEL, 421 – FONE 33-4933

AFINAL, ALGUEM PEDIU PROVIDENCIAS — Na terça-feira última, a Associação Comercial e Industrial de P. Prudente resolveu "pegar o pião na unha" e pedir (educadamente) explicações ao Banco do Brasil, S|A. acerca da paralisação das obras daquele que seria o seu suntuoso edificio-séde na Maffei. O oficio já está a caminho. Como conhecemos os engôdos dos canais burocráticos, a despeito da boa vontade da A.C.I.P.P., somos de opinião de que o assunto vai continuar na estaca zero. A menos que outras forças se alevantem. A questão é que o Banco do Brasil precisa dar explicações, ao menos. Já que não apresenta soluções.

ANTUÉRPIA EM Presidente Prudente
O MOMENTO É PARA COMPRAR BRILHANTES
JÓIAS HIKARI LTDA
Peça informações à Rua Joaquim Nabuco 71 Fone 33-3693

Irmãos Marini
MATERIAIS DE CONSTRUÇÃO E ACABAMENTOS EM GERAL
MATRIZ: R. DIB BUCHALA, 79 - (V. MARCONDES) - P. PRUDENTE - SP
FONES: VENDA 33-2240/ ESCRIT. 33-2488 - CX.P. 287
FILIAL: EM PRES. PRUDENTE
R. BARÃO DO R. BRANCO, 1240 - FONE: 33-5014

VAI GANHAR UM PREMIO — A senhora Maria da Gloria Ferreira de Barros Alcantara, esposa do agro-pecuarista Dimas de Barros Alcântara, foi a idealizadora do nome da filial de "Super Lojas Garrido, Ltda." na Avenida Coronel Marcondes, a sofistica da e já muito popular "MULEKA". E como houve a promessa de um premio para quem sugerisse o nome da loja, esta semana os titulares, Garrido e Estevão, vão promover a entrega à ganhadora. Ficam os cumprimentos do EXTRATO e a sugestão, àqueles que não tem cuca fresca, mas pretendem conseguir nomes para suas casas: procurem a dona Glorinha. Ela é muito criativa. Isso é

DR. ENIO RODRIGUES MAIA
CLÍNICA GERAL - CIRURGIA
CONSULTÓRIO: Rua Siqueira Campos, 249 - Fone 33-3024
RESIDÊNCIA: Rua Manoel de Jesus, 49 - Fone 33-2785

HOMENAGEM AO PREFEITO DE TACIBA — Mário de Souza é o prefeito de Taciba e uma das gratas revelações politicas de nossa região. E' um cidadão que alia à sua disposição de trabalho, uma inegável visão administrativa. Ontem ele fez anos e recebeu na sua cidade um sem número de homenagens. Da parte de seus familiares, amigos, e funcionários da Prefeitura Municipal. EXTRATO tem em Mário de Souza um bom amigo. E embora tardiamente, registra o evento com muita satisfação, cumprimentando-o com apreço.

VAMOS RELEMBRAR: ENVELOPES PADRONIZADOS — Dona Nair, a titular da E.B.C.T. em Presidente Prudente já há dias solicitou ao reporter Soller para noticiar que a empresa está recomendando o uso de envelopes padronizados de acordo com as instruções já baixadas pela Associação Brasileira de Normas Tecnicas. E por nossa conta informamos, tambem, que a partir de 1.o de outubro, somente terão prioridade no tratamento postal as cartas que estiverem acondicionadas em envelopes padronizados, passando as demais a sofrer um atraso na distribuição, que poderá ser superior a 48 horas

CHAFIC E CECILIA — Não sabemos se o casamento vai ser aqui ou em Lins, onde reside a familia João Baptista Campanelli-senhora Terezinha Aparecida Neves, a que pertence a noiva, senhorita Cecilia, farmaceutica bioquimica. E que proximamente será a senhora Chafic Chedid Neto, ele engenheiro civil, prudentino da gema, filho do casal Soubhie Chafic Chedid-Professora Missadi Buchalla Chedid, importa é felicitar já de agora os futuros nubentes e lhes desejar um mundão de felicidades, na formação de um novo lar brasileiro.

KINYA IKOMA: EXPOSIÇÃO PRESTIGIADA — O pintor Kinya Ikoma, especialista em abstracionismo, e que é natural de Mie-Ken, no Japão, inaugurou ontem a retrospectiva de seus quadros, prestigiado por muitos amantes da pintura. E' uma promoção que faz parte dos festejos do 61.o aniversário da cidade "ano-2.000", e está sendo realizada no Palácio da Cultura "Dr. Pedro Furquim". A mostra vai até o dia 17 proximo. O artista é radicado no Brasil ha 53 anos e tem domicilio em Presidente Prudente. E' membro da Associação Internacional de Artes Plásticos. A sociedade deve prestigiar Kinya Ikoma. Deve e vai, certamente.

IMOVILLE CENTRAL IMOBILIÁRIA
uma casa de amigos
e dos bons negócios imobiliários.
(Administração - Compra e Venda)
Rua Joaquim Nabuco, 417
Fone 33-3597 (CRECI 12.950)

NOSSO CARRILHÃO VAI SAINDO... — Com uma euforia fora do comum (em tudo o que ele faz, é sempre assim) Martinho Krassucki informou ontem ao colunista que amanhã almoçará com o representante da TAGUS quando fará o pedido do relogio-carrilhão a ser introduzido na Igreja de N. S. Aparecida. E disse mais "A despeito de implicar o pedido numa responsabilidade superior a 140 mil cruzeiros, confio nos devotos de nossa Padroeira". Nesse mesmo dia, a campanha recebeu para o leilão que vai ser feito através a Radio Comercial uma bicicleta da empresa "Pontalti — Utilidade Domésticas Ltda.", e um liquidificador, da "K.B.L.". Martinho Krassucki diz que a Vila Marcondes vai acordar a 12 de outubro, dia da festa em louvor a Nossa Senhora Aparecida, ao som dos sinos do carrilhão. Ave Maria, cheia de Graça!

COMERCIAL VEDOVATI LTDA
especializada em MANGUEIRA p/ jardim
CORREIAS - MANGUEIRAS
TAPETES - SUPORTES
CANALETAS - CAPACETES - CAPAS - LUVAS
AV. BRASIL, 1085 - FONE 33-4783

O ENTUSIASMO DO DR. MAIA... — E não é pr'a meno. A PREVEL — Presidente Veiculos, Ltda., a nova concessionária Chevrolet de nossa cidade, ao completar o seu primeiro mes de atividades, superou em muito os índices de venda e produção (lojas e oficinas) previstos. O Dr. Eduardo Maia Tenório confessou-se otimista em relação aos proximos meses, face a uma nova dinâmica imprimida da organização. A PREVEL, pelo exposto, nasceu sob bons fluídos. E nós ficamos contentes com isso. Afinal, são nossos anunciantes.

CAPREMOLD
a casa pre-moldada de alto padrão
ENTERPRISES S/A
representante
Av. Washington Luiz, 367
Fones: 33-5522/33-5433
CONSTRUA SUA CASA EM 30 DIAS!

DR. RENATO FOI A NARANDIBA — Para ver como trabalham os prefeitos da região (em pleno dia de semana, e sem comes-e-bébes), e representando o delegado regional Dr. Rubens Figueiredo, esteve em Narandiba no dia 8 de setembro, o delegado de policia Dr. Renato D'Andréa que após os trabalhos da UMAS disse ao Secretário-Executivo(que é o proprio reporter Soller) do seu entusiasmo pelo que presenciou naquele municipio. "Há muita coesão, as indicações primam pela objetividade, e observa-se da parte dos prefeitos e vereadores muita disposição de trabalho. Isto nos parece ótimo!" O que falta a UMAS é precisamente isso. Que os diretores regionais de órgão do governo participem. Há assuntos que podem ser elucidados, na área da educação promoção social, esportes e turismo, trabalho, justiça, interior, administração, agricultura, etc.. Mas via de regra, a despeito de serem convidados, os titulares raramente dão o ar-de sua graça. O que é uma pena.

AUTO PEÇAS BOA ESTRELA LTDA.
AUTO PEÇAS BOA ESTRELA
COMÉRCIO DE PEÇAS E ACESSÓRIOS MERCEDES BENZ
Matriz: Av. Brasil, 1182
Cx Postal, 512 - Fones 33-5588 33-5738 e 33-5740
PRES. PRUDENTE - SP

MESMO EM CONVALESCENÇA ELA NÃO ESQUECE — A senhora Durval Ribeiro do Vale (nascida, Maria Deodata Franco) vem de se submeter a delicada cirurgia, na Santa Casa de Misericordia, já estando, felizmente, em fase de recuperação e em plena convalescença. Mesmo assim ela nos telefona para pedir que relembremos acerca do "show" de Roberto Leal, o idolo da canção popular em Portugal, no dia 21 de outubro, no Ginasio Municipal de Esportes, e em favor das obras do "Lar dos Meninos", do Padre Serafim Moreira Coelho. No seu telefonema, a senhora Maria Deodata expressa sua gratidão ao corpo médico, enfermeiros e funcionários da Santa Casa de Misericórdia, dizendo maravilhas daquela organização hospitalar. O que não é novidade pr'a nós. "Sêu" Mauro tá lá, gente!

ÓTICAS CIABATTARI
(CASA ESPECIALIZADA)
ÓCULOS E LENTES DE CONTACTO
Rua Ten. Nicoleu Maffei, 328 — PRES. PRUDENTE
Rua Dr. Gurgel, 310 e 527 — Fone: 33-4958

CREDITO PARA QUEM DEVE I.C.M. — A T.H.L. — Auditoria e Consultoria manda-nos recorte da imprensa especializada, dizendo que o BADESP implantou, em caráter experimental, uma linha de credito destinada especialmente às empresas devedoras do I.C.M. A nova linha de financiamento faz parte do Programa de Financiamento para Liquidação de Débitos Fiscais em Atraso-PROFIS e destina-se exclusivamente às empresas cujos debitos já estiverem inscritos na Divida Ativa, isto é, aqueles já apresentados ao Poder Judiciário.

AMIGOS, O TEMPO NÃO SEPARA... — Na manhã de sábado, um rosto bem familiar, alegre e jovial, irrompeu no escritório do colunista. Era o contabilista Juarez Castro Ayres, radicado na capital do Estado há mais de vinte e cinco anos. Juarez Castro Ayres está em Prudente revendo a cidade onde viveu muitos anos, e onde cursou as escolas primárias e fez o seu serviço militar. Os da classe de 1949 vão se lembrar da figura bonachona muito semelhante à do cômico "Oscarito", que imprimia hilariedade contagiente aos membros do TG. 02-231. Foi uma surpresa agradável aquele quarto de hora que conversamos, rememorando os bons tempos. E' assim. Amigos, o tempo não separa...

CONSERVATÓRIO MUSICAL
SANTA CECÍLIA
(autorizado conforme Parecer C.F.E. 1.299/73
Portaria C.E.N.P. n.o 139/78, da Secretaria de Estado dos Negócios da Educação)
Curso Supletivo na modalidade Qualificação Profissional IV.
Habilitação Plena em Música, com habilitação afim em igstrumento: Piano, violão, violino, flauta transversal, acordeon.
Av. Coronel Marcondes, 1.801 — PRESIDENTE PRUDENTE

ELETROCAMPO NÃO — Belmiro Jesus telefonou ao reporter Soller para informar que o projeto "Eletrocampo", que deveria ser exposto durante o periodo de realização da Exposição Regional de Animais e Produtos Derivados, infelizmente teve o seu programa cancelado, por decisão do CIESP-FIESP. Explicou as razões, que julgamos válidas. E afirmou que o "Eletrocampo" continua recebendo manifesta aceitação, sendo um empreendimento de vulto na atualidade, em favor da eletrificação rural.

VIAJA NO DIA 16 PROXIMO — Nazaré Naiem, Canãa, Hiberíades, Lago de Genezaré, Monte Tabor, Haiffa, Monte Carmelo, Samaria, Siquem, Silos, Emaus, Jerusalem, estão no roteiro da viagem a ser empreendida desde o dia 18 de setembro pelo Padre Geraldo Battaglini (que deixa a Catedral já no dia 16, nas mãos no prezadissimo amigo e vigário José Arantes de Alcantara). O Cura da Catedral participará de um

EXTRATO — GERALDO SOLLER
CONTACTO E PUBLICIDADE: Rua Tte. Nicolau Maffei, 297 — 1.o andar Fone 33-5483

curso biblico em Israel, devendo, além das visitas àqueles santuários, conhecer Belem, Batfge, Betania, Jericó, com viagem aérea ao Monte Sinai, Hibron, etc.. Padre Geraldo Battaglini disse ao reporter Soller que, onde estiver, não deixará de orar pela comunidade cristã prudentina e mirantense (ele tem afinidade muito grande com a boa gente de Mirante do Paranapanema). Que o bom Deus o leve... e traga de volta.

TINHO FAZ ANOS — Deverá ser muito cumprimentado neste dia consagrado a Santa Catarina o valoroso mentor do nosso teatro amador (ex-presidente da FETAS), Hilton Ferreira Nogueira, o popular "Tinho". Uma criatura cheia de predicados, e que reune uma soma de excelentes serviços prestados à cultura de nossa terra. "Tinho" ai está, ao lado do ex-prefeito Walter Lemes Soares. A ele, nossos parabens.

Agora é pensar nos convites
ORGANIZAÇÃO CONTA-MEC
Oferece os melhores modelos e sugestões
Av. Washington Luiz, 123 - Fone: 33-3272

GANHAMOS... E NÃO LEVAMOS? — O que foi feito da Junta de Conciliação e Julgamento criada em Maio de 1978 — juntamente com outras 103, em todo o Brasil — pelo Presidente da República e até agora não instalada? E' o que desejam saber os prefeitos de Alfredo Marcondes, Alvares Machado, Anhumas, Caiabu; Flora Rica; Iepê; Indiana; Mariápolis, Martinopolis, Narandiba, Piquerobi; Pirapozinho; Presidente Bernardes; Presidente Epitácio, Presidente Venceslau, Presidente Prudente, Rancharia, Regente Feijó, Santo Anastácio, Santo Expedito, Taciba e Tarabay os municipios que serão abrangidos pela ação daquele orgão do Ministério do Trabalho. Na reunião da UMAS, em outubro, em Alfredo Marcondes, os prefeitos pretendem assinar um documento, pedindo ao Govêrno essas explicações.

ALICE E ARLINDO VÃO SE CASAR — Ele é controlador de processamento de dados; Arlindo. Ela é cabeleireira:- Alice. Fazem parte da comunidade nipo-brasileira, de nossa cidade. O noivo, integrante da familia Fukuda e a noiva da familia Suzuki. Ambos se unem pelo Sacramento do Matrimonio, em dias proximos, devendo receber as bençãos de seus pais, Antonio Fukuda-Setuka Kobayashi, da parte do Arlindo e Teizi Suzuki-Maria Suzuki, da parte de Alice. Nossas felicitações ao jovem par.

Posto de Distribuição dos Acumuladores
SATURNO E HELIAR
IRMÃOS RIBEIRO & CIA.
DISTRIBUIDORES NA ALTA SOROCABANA
Acumuladores para todos os fins - Aperfeiçoada secção de eletricidade para autos - Grande sortimento de peças elétricas e Fios para instalações
AV. WASHINGTON LUIS, 466 - FONES 33-3301 e 33-2565 - P. PRUDENTE

SE VAI PR'A UM TEM QUE IR PARA O OUTRO... — Numa boa paz, foi aprovada uma Indicação, na última reunião da UMAS, para que a entidade municipalista da Alta Sorocabana através oficio manifestasse apôio ao memorial enviado pela AMVAP ao Governo Federal, pedindo a criação de um programa de assistencia aos pequenos municipios. Um dos prefeitos fez um adendo muito lógico: que uma cópia do documento fosse enviada tambem ao General João Baptista Figueiredo. Os prefeitos de Anhumas e Iepê, contudo, impuzeram a sua vontade, e com justa razão. Se vai pr'a um, tem que ir para o outro. Conclusão: a copia da Indicação vai tambem para o General Euler. Fim de papo. E' democracia.

FESTIVAL DE PIANO: SUCESSO — Não estivemos lá, mas o professor Laert Bueno Junior, que é membro do Conselho Municipal de Cultura, assegurou que foi um sucesso a noite de abertura do "Festival de Piano". E contou que o Teatro Municipal aplaudiu bastante, tanto os participantes, como os convidados especiais, Dalva Andrade Mello, Joice Emiko Taguchi, Humberto Marinelli Sobrinho, Mauricio Cascapera, Maria Cecilia A.J.T. Brito e Luiz Carlos H. Dias. Enfatizou ainda a participação do professor Alberto Cervelini Filho (foto), integrante do corpo docente do Conservatório "Santa Cecilia", em duas peças de expressiva inspiração, uma delas ao lado do grande violinista Zingar. O "Festival de Piano" vai até o dia 14 de setembro.

UMA FRASE PR'A SE PENSAR... — Ninguem está entrando no mérito da questão, em relação à greve dos professores. Mas há frases que devem ser transcritas, porque oferecem evasivas para reflexões. Uma delas, colhemos de uma professora, nivel I, quando afirmou que "o professor luta por um salário de dignidade mínima, diferente do salário mínimo que é abaixo da dignidade".

ONDE VAMOS HOJE — Porque o professor Sergio Ronaldo Zorzetto, delegado regional de Turismo, nos colocou na Comissão Julgadera que escolherá os melhores trabalhos escolares apresentados por alunos do 1.o e 2.o graus, dos estabelecimentos de ensino da 10.a Região Administrativa (ao lado do companheiro José Vinicius Barbosa da Silveira, o que significa uma honra para o nosso Jornal!) estaremos desde as 9 horas de hoje na séde daquela Delegacia, à rua Mendes de Moraes, n.o 55, ajudando a classificar os concorrentes do

KARINA MÓVEIS
MÓVEIS E ELETRO-DOMÉSTICOS EM GERAL
NO INÍCIO DO MINI-CALÇADÃO DA MAFFEI, 121

concurso "Conheça Minha Cidade". Vamos procurar dar conta do recado, com toda a imparcialidade, para bem representar a nossa casa de trabalho. Vamos.

O GRANDE AMOR DE RENATA... — Renata Danielle nasceu em maio de 1976 fazendo a alegria do lar do casal Laert Bueno Junior-senhora Marilene, ele, professor e investigador de policia. E a 1.o de setembro, nasceu Rodrigo, um garoto bonito e bem forte, aumentando ainda mais a felicidade do jovem par. A ilustração acima todavia, é pr'a mostrar toda a euforia de Renata Danielle, pela chegada do Rodrigo. A garotinha está vivendo intensamente a presença do irmãozinho. Dai a legenda, e o titulo que escolhemos: o grande amor de Renata. Na sua inocencia, as crianças nos dão quadros singelos e de grande beleza.

P.U.C. DO RIO: ATE' 22 DE SETEMBRO — E' o alerta que nos dá a boa gente do Grupo Esquema-OBJETIVO. Até o dia 22 de setembro, em Pilotis — Predio Cardeal Leme, serão aceitas inscrições para os vestibulares de 1979 da Pontificia Universidade Católica, do Rio de Janeiro. Os exames serão a 5 de novembro (física); 25 de novembro (estudos sociais); 26 de novembro (comunicação e expressão); 2 de dezembro (matemática) e 3 de dezembro (quimica e biologia). Muitas e outras informações acerca desses vestibulares podem ser obtidas na Secretaria do educandário da Rua Dr. Gurgel ou com o professor Adalberto Lopes Pereira.

EM SÃO PAULO, A SERVIÇO OU A PASSEIO, HOSPEDE-SE NO
LUX HOTEL
É sentir-se como na sua própria casa, com muito conforto e o seu tradicional atendimento.
Apartamentos acarpetados, com telefone, televisão, geladeira e tudo à sua disposição.
«LUX HOTEL»
Praça Júlio Mesquita, 34
PBX 221-9488/221-9677-São Paulo

J. KOSTKA

O homem objeto

...E disse Deus: "Façamos o homem à nossa imagem e semelhança". (1) E' com estas palavras que as Sagradas Escrituras nos dão ciência do aparecimento do homem sobre a face da terra, e mais: "...e Deus os abençoou e lhes disse: "Sede fecundos, multiplicai-vos, enchei a terra e sujeitai-a; dominai sobre os peixes do mar, sobre as aves dos céus e sobre todo o animal que rasteja pela terra". (2)

Verificamos, por estas palavras de sabedoria, que Deus não fez o homem para servir de objeto de decoração e muito menos para servir de instrumento à vaidade de outros homens. A sua criação está intimamente ligada à glorificação do Deus criador e não do Deus patrão.

Deus pôs nas mãos do homem a liberdade de ação, de pensamento e até o direito de crer ou não Nele. A isto chamamos "livre arbítrio", isto é, o homem passa a ser responsável pelos atos que praticar; se bons, terá o justo prêmio; se maus, deve já, desde agora, reformular conceitos e examinar atitudes, para que, na hora do acerto de contas, não possa alegar ignorância e tentar safar-se, "muito brilhantemente", de uma situação para a qual sua vã filosofia em nada mais lhe adiantara.

Ora, perguntará o leitor, mas por que tudo isto?

Sim de fato, cabe o direito de perguntar; cabe também o direito de perguntar por que certos homens, criados à imagem e semelhança de Deus, não entendem a beleza do dever de solidariedade, da compreensão e do respeito para com seus semelhantes? Afinal, não existe um grupo de privilegiado, em que só eles foram criados à imagem e semelhança de Deus! Somos todos semelhantes e componentes do grupo que se convencionou chamar humanos, inclusive eles! Ou será diferente?

Meu caro leitor, a vaidade e a soberba são as maiores causas dos desvios sociais de que até hoje temos notícia, se não vejamos: na antiguidade, mais precisamente ao tempo do Imperio Romano tivemos "Césares" que se notabilizaram pela vaidade e pela soberba e, por decorrência destes dois vícios da personalidade, o despotismo não esclarecido de que eram possuidores.

Referímo-nos a Calígula, cuja administração foi marcada — por uma ferocidade e por uma demencia impares, chegando ao cúmulo de elevar seu cavalo "Incitatus" à dignidade de senador do Império. Outro que marmou época foi Néro. Seu governo transformou-se num marco histórico para os cristãos e para a humanidade, aqueles em particular, pelas perseguições de que eram vítimas e a humanidade em geral, pela insanidade que provocou o famoso incêndio de Roma.

Não são estas, sem dúvida, as qualidades de um lider. Para estes homens, a liderança estava no prazer que sentiam em espezinhar seus semelhantes e cercear-lhes a liberdade.

As verdadeiras qualidades de um lider não estão na imposição, muito pelo contrário; ao verdadeiro lider é inerente a conquista para si, do elemento humano, não através da adulação, mas através do respeito e das atitudes criteriosas que são devidas a esse elemento humano.

Não se faça do homem um objeto, que se movimenta à vontade, como um fantoche qualquer, apenas porque se está numa posição superior; isto é covarde; ignominioso e não próprio de um lider na verdadeira acepção da palavra.

Não é o homem simplesmente "res", como os antigos escravos romanos, produto de conquistas e dominações. Não é o homem um simples objeto para onde se canalizam as frustrações e toda a gama de incoerências geradas pela necessidade de auto-afirmação; respeito, impõem-no os ditadores; os lideres, conquistam-no!

Para que o trabalho prossiga em bases satisfatórias é muito conveniente por em prática os ensinamentos do apóstolo São Paulo em sua epístola aos romanos: "Vivei em boa harmonia uns com os outros. Não vos deixeis levar pelo gosto das grandezas; afeiçoai-vos com as coisas modestas. Não sejais sábios aos vossos próprios olhos (3) porque Deus resiste aos soberbos, mas dá sua graça aos humildes". (4)

(1) Gen 1,26 (2) Gen 1,28 (3) Rom 12,16
(4) Prov 3, 34

Prossegue hoje, Festival de Piano

O I Festival de Piano, promoção do Conselho Municipal de Cultura prossegue hoje, com o seguinte programa, a partir das 20 horas, no Teatro Municipal.

1) Heloisa Helena Fioresi, com Sururu da Cidade de Zequinha de Abreu e Sinfonia numero 40 de Mozart;
2) Ednéia Pires Chagas com Pintinhos no Terreiro de Zequinha de Abreu;
3) Adriana Alberti, com — A mão direita tem uma roseira de Villa-Lobos;
4) Luciana Maria Ferreira da Silva com Sonhos de Gertrudes de Beethoven;
5) Arlene Maria Soares Correia, com Favorito Escorregando de Ernesto Nazareth.
6) Emilia Takahashi, com Tina de Gao Gurgel e Mauricio de Souza;
7) Giannandréia Carromeu Dias com Ave-Maria de Gounond;
8) Telma Ferreira Costa com Preludio III de Mignone;
9) Teresa Cristina Bignard com Preludio Opus 28 numero 4, de Chopin;
10) Lucia Maria Castilho, com seleção popular;
11) Eduardo Martins de Oliveira com Escorregando de Ernesto Nazareth e Não me toque de Zequinha de Abreu;
12) Telma Silve Castilho Silveira com Apanhei-te Cavaquinho de Ernesto Nazareth;
13) Marisa Stadela com Ouro sobre azul, e Brejeiro, ambos de Ernesto Nazareth;
14) Ana Maria Bottoso com Capricho Andazul de Mario Mascarenhas.

CONVIDADOS ESPECIAIS

São convidados especiais, os professores, Reinaldo da Costa Leanza (piston), João Pedro de S. Blaya (sax) Maria Cristina Cava Leanza (orgão) cujo trio vai interpretar seleção de musicas populares.

Antonio Custodio Jorge Neto, Sonia Maria Jorge e Ana Rita Chizzolini, vão interpretar Chaconne de Georg F. Handel.

PARA SUA REFLEXÃO

8 - O amor está nascendo entre nós

Na medida em que alguem aprende a dialogar, aprende a amar. O contrario tambem vale: o amor nos ensina a dialogar. Pode ser que alguem nos tenha sido, até o momento, totalmente indiferente ou até mesmo desconhecido. Um dia nos encontramos. Um olhar... uma palavra... um sorriso... Fomos presença. Tornamo-nos dialogo. E o amor nasceu entre nos.

Esta é a historia de todos os que se querem bem. Um longo e maravilhoso caminho, cheio de surpresas agradaveis, de descobertas empolgantes. Algo de novo está acontecendo. De surpreendente. de inexplicavel. De repente a vida começa a ter mais sentido e a esperança renasce no olhar. Alguem está conhecendo o amor.

Sua vida vai modificar-se. Tudo será diferente. Uma descoberta inédita está acontecendo. O amor está nascendo entre dois que aprenderam dialogar. E' isso, meu amigo! Vida é essencialmente dialogo. No momento em que decidimos cortar qualquer comunicação — sem dar, nem receber mensagens — estamos morrendo. Estamos matando o amor, o pouco em nos talvez ainda exista.

Se a gente precisa cuidar-se duma, é desta: Jamais isolar-se, pensando numa auto-suficiencia. Seria tremendamente, desastrosa tal atitude. Seria uma auto-destruição. Se não devemos prejudicar os outros, muito menos a nos! Como voce está nessa, meu?...

(Do livro — Sem voce não sou feliz do Padre Carlos A. Schimitt)

OS IMAGINARIOS

DINAH SILVEIRA DE QUEIROZ

As vezes, converso com pessoas que estão sendo psicanalizadas e tenho surpresas ao verificar que determinados especialistas põem mais fantasia na psicanalise do que os romancistas em suas paginas. E' verdade que nos estamos agora celebrando talvez o unico escritor brasileiro provido de uma imaginação caudalosa: José de Alencar, em seus cem anos de falecimento. Mas se o grande escritor do "Guarani", conseguiu inventar fidalgos e indios que não existiam naquela época no Brasil, onde os ricos eram praticamente miseráveis e os indios nunca chegariam àquela perfeição de uma Iracema "a virgem dos lábios de mel", se Alencar conseguiu levantar uma floresta de sonhos brasileiros, bem brasileiros alias, alguns psicanalistas constroem em seus pacientes, seres imaginarios, dignos de figurar na ficção mais rebuscada. Agora, por exemplo, estou sabendo de uma jovem mamãe que levando seu bebê maravilhoso por onde vai, é julgada como não desejando ser filha e sim ser mãe, isto é, ela leva o filhinho nos braços para "contrariar sua propria mãe". Outro exemplo mais estranho ainda: uma cliente sonhou que havia casado com um homem bem pequenino e ele, o psicanilista, afirmou: — "A senhora sonhou que estava casando comigo, porque eu sou um homem baixo". Ora, acontece que eu me sou com a familia desta jovem senhora, e soube :quando ela era menina um amigo que frequentava sua casa e tinha pequena estatura a chamava de "noivinha". Eu me revolto contra esse mundo imaginário que é recolocado no lugar do mundo verdadeiro, que cada um deve ter para dispor de um minimo de bom senso. Tenho visto realmente psicanalistas que fazem às vezes tarefas misericordiosa de sacerdotes, lavando a alma daqueles que procuram curar-se de uma neurose qualquer. (Alias, faço aqui um parentese para pedir, secundando D. José Newton que tanto tem apelado para as novas vocações sacerdotais que jovens que se encaminham ao sacerdocio, estudem tambem psicologia para poder salvar almas em naufragio de solidão ou nos limites de uma obsessiva angustia). Continuando este meu paragrafo, direi que abençoados são aqueles sacerdotes, poucos, hoje em dia, que fazem da confissão, verdadeiramente aquela cura das almas que nos tempos passados substituia com muita vantagem as custosas consultas psicanalitica). Há algum tempo assisti por acaso sem que quisesse prestar atenção, pois falavam bem alto, a uma zanga de psicanalista que discutiam em mesa vizinha, e o que eles diziam um do outro era digno de figurar em cena aberta de teatro. Usando termos técnicos da profissão, atribuiam-se mutuamente intenções incriveis em suas posições divergentes que haviam tomado dentro da psicanálise.

Não vou dizer aqui o que constituia essa discussão, mas que era engraçada, era. O que eu desejaria pedir — e tenho a certeza de que muitos o fazem — seria a noção dentro desses cérebros "alvejados" pela doutrina psicanalitica que sua missão não é aquela de descobrir que o menino odiava a mãe, e que ,adulto não se entendeu com a mulher por esse motivo; nem que a menina detestava o pai e por essa razão seu casamento fracassou. Eles que guardem para seu proprio entendimento tais explicações, se é que cultivam, são elas verdadeiras, mas que procurem suavizar a alma daqueles que se entregam as suas pessoas para contar sonhos, pensamentos, brigas com parentes; aqueles que lhe confiam seus pesadelos do sono ou seus pesadelos de vida. Parece que há um fato já aceito e sacramentado, digamos assim, de que o psicanalista so' consegue melhorar seu paciente se ocupar um lugar muito firme ,muito importante na vida do cliente. Isto vai até ao ponto em que alguem precisa ter muito confiança para desinibir-se totalmente, mas que essa desinibição não leva à perda do respeito familiar; não faça mais fundo o fosso que separa o filho ou filha de seus pais, e que não concorra, por interpretações imaginarias à separação do casamento, por opiniões às vezes completamente arbitrárias, sobre essas mensagens cifradas e em muitas ocasiões impenetraveis, que são os sonhos. Quanto ao mais, não se esqueçam da piedade e da misericordia nas suas relações humanas, pois quem as não tem, não cura nunca, e é por isso que esses tratamentos as vezes duram anos e anos e não chegam a um bom resultado. Não ignoro o quanto tende a sofrer, enredado tambem nos problemas de seus pacientes, quando continua sendo um homem, apesar de tambem psicanalizado,

o psicanilista é igualmente sensivel ao sofrimento humano. Mas o que eu queria dizer é que guardem, as vezes, seu profissionalismo para dentro, atuando mais como os curas das almas, que, tanto deseja a cronista, venha a aparecer nas jovens vocações sacerdotais. Não há nenhuma ignorancia do que é a psicanalise nesta afirmação. Li Freud, desde criança, vivendo em casa de escritor e os métodos de investigação do inconsciente são muito importantes, porem mais importante do que investigar, é curar, o que se consegue muitas vezes fora da ciencia e dentro da bondade e da boa vontade.

O NOME É CAIADO PNEUS. MAS TEM MUITO MAIS QUE ISSO.

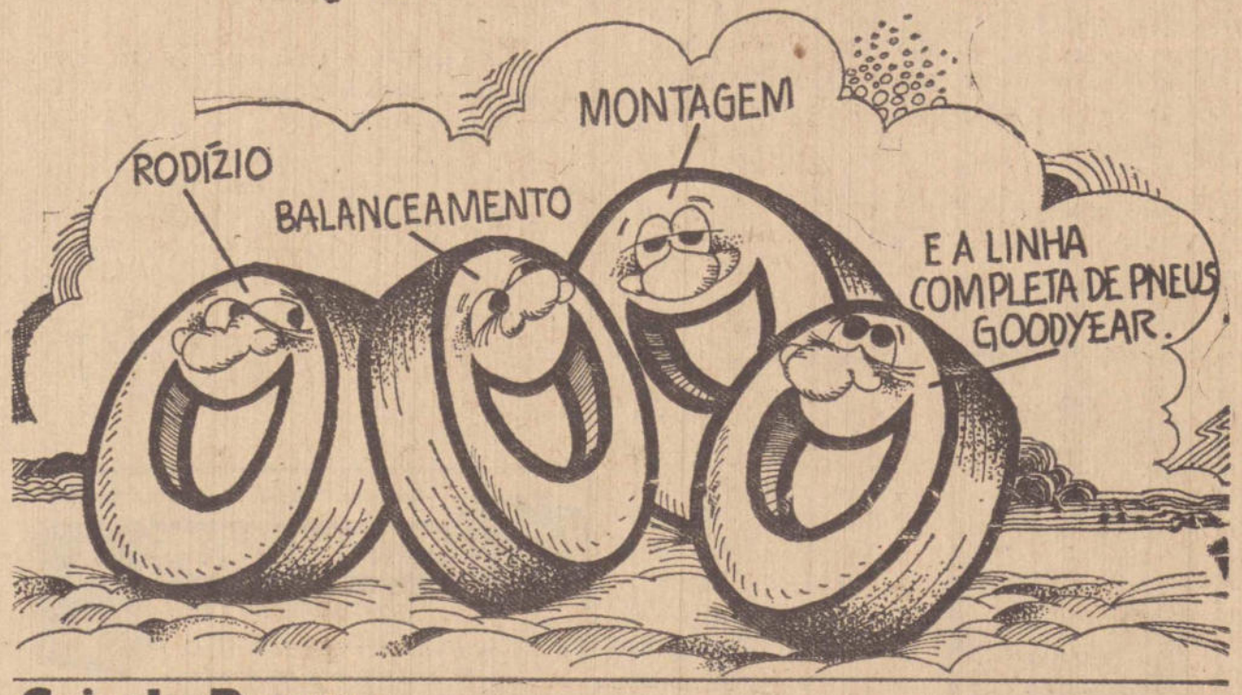

Caiado Pneus
Av. Brasil, 1744 - Tels.: 33-3955
PRESIDENTE PRUDENTE - SP

GOODYEAR

Declaração

ANTONIO CASSIANO DA CRUZ, declara para os devidos fins e efeitos legais, ter extraviado sua Carteira Nacional de Habilitação n.o 0.327.485, categoria profissional .. P.G.U. 0.731 exp. em 04.10.76 pela ciretran de Pres. Venceslau.

Declara ainda que a referida fica sem efeito, visto estar providenciando a 2.a via.

10-12-13|09|78

Documento

MARIA APPARECIDA DE SALLES, declara para os devidos fins e efeitos legais ter extraviado os seguintes documentos: Cédula de identidade RG 4753811, Cartão do Pasep e Título de eleitor .. 101 a zona exp. em 28|05|56. Declara ainda que os referidos ficam sem efeito, visto estar providenciando a 2 a via.

10-12-13|9|78

Declaração

Eu, Orlando Reis Oberlaender, declaro para os devidos fins fins de direitos que fizerem necessarios que perdi minha Carteira de Habilitação Amador. Carteira n.o 0.327.731 prontuario n.o 0.959 expedido em 25 de novembro de 1.976, valido até 24 de novembro de 1.978.

Declaro mais que no caso de ser achado a primeira via, esta ficará sem validade.

Pres. Venceslau, 11 de Setembro de 1.978.

Orlando Reis Oberlaender

Declaração

Vimasa Viaturas e Maquinas Ltda. declara a quem possa interessar que o sr. Toyomi Toyotta brasileiro, casado, vendedor autonomo, residente nesta cidade não tem vinculo para com a firma. Declaro ainda que não está ele autorizado a proceder qualquer recebimento ou, mesmo qualquer venda que venha a envolver o nome da Vimasa Viaturas e Maquinas Ltda.

P. Pte. .....

Declaração

Magno Alves Batista declara para os devidos fins e efeitos legais ter extraviado sua Carteira Nacional de Habilitação n.o 16.571, PGU 25.510, exp. em 25.04.73. Declara ainda que a referida fica sem efeito, visto estar providenciando a 2.a via.

Declaração

SERGIO PAULO DO CARMO ALVES declara para os devidos fins e efeitos legais, ter extraviado o Certificado de Propriedade de n.o 1939.661, exp. pela 14.a Ciretran de Presidente Prudente-SP em data de 28 de Setembro de 1977, do veiculo de sua propriedade, com as seguintes características:

Características
Marca: Chevrolet
Tipo: Pick Up
Ano: 1975
Cor: branco
Chassi: .....
C144EBR 01996-B
Placa: TP-2907

Declara, outrossim que o mesmo fica sem validade, visto estar em andamento a expedição da 2.a via.

Pres. Prudente, 8 de Setembro de 1978
[illegible]C Ltda.
Rua Dr Gurgel, 619
Centro — P. Pruden
"Imperador" Desp.

Declaração

Mario Nobuiti Hasai, residente a rua Siqueira Campos 1023 Presidente Prudente-SP declara para devidos fins e direitos legais haver extraviado a documentação do veiculo marca Volkswagen ano 1.968 chassis — B8-149.043 Certificado n.o ..... 2392854 em data de 27.12.1977 declara que os mesmos fica sem efeito por estar requerendo a 2.a via.

Presidente Prudente, 09 de setembro de 1978
Mario Nobuiti Hasai

Declaração

Declara a senhora Maria de Fatima Zacharias Volpon, residente nesta cidade, que se extraviou a sua Carteira Nacional de Habilitação de Motorista Amador n.o 1986412 — prontuario n.o 27201, expedida em data de 06 de março de 1974 pela Ciretran, visto estar sendo providenciada a obtenção da respectiva segunda via.

P. Prudente, 11 de setembro de 1978
Pelo Declarante

Declaração

Sonia Regina Cruz Rotta, declara para os devidos fins que foi extraviada sua Carteira Nacional de Habilitação Amador n.o 2552040 — Prontuario n.o 39.607 expedida pela 14.a Circunscrição de Transito de Pres. Prudente em 31|07|78, ficando o referido documento sem efeito caso seja encontrado, em virtude de estar providenciando 2.a via do mesmo.

Pres. Prudente, 11 de setembro de 1978
Sonia Regina Cruz Rotta

Declaração

Alexandre Nobile declara para os devidos fins e efeitos legais, ter extraviado o Certificado de Propriedade de n.o .... 3068787, exp. pela 14.a Ciretran de Presidente Prudente-SP; em data de 28 de Junho de 1978, referente ao veiculo de sua propriedade com as seguintes caracteristicas:

Caracteristicas:
Marca: Chevrolet
Tipo: Opala SS
Ano: 1978
Placa: TI-1116
Chassi: 5R87EHB137315

Declara outrossim que o mesmo fica sem validade, visto estar em andamento a expedição da 2.a (segunda) via.

Pres. Prudente, 08 de setembro de 1978

Documento perdido

Declara o senhor Lair Domingos Guimarães, residente no sitio Santo Antonio, municipio de Regente Feijo, que se extraviou a sua Carteira de Habilitação de motorista Profissional n.o 23037 — prontuario n.o 31776, expedida em data de 29 de agosto de 1975, pela Ciretran local, a qual torna-se nula, visto estar providenciando a obtenção da respectiva segunda via.

P. Prudente, 08 setembro|1978.
Pelo declarante

CHEGOU

O CARBURADOR

Oficina especializada na limpeza, reforma e recondicionamento total de todos os tipos de carburadores.
Processo exclusivo de limpeza, através de banho químico especial.

Serviços Executados na hora

O CARBURADOR

Visite-nos à Av. Cel. Marcondes, 212 - Pres.Prudente

De Santo Anastácio

Melhorias no ponto de taxi

JOÃO SANCHES MARTINS
CORRESPONDENTE

Na ultima sessão do Legislativo anastaciano o vereador Angelo Bonilha, apresentou indicação para que seja enviado um oficio ao prefeito Manoel Baptista Mendes, solicitando para que determine ao competente da municipalidade, providencias visando fazer os reparos necessarios na cobertura (abrigo) do ponto de Taxi n.o 1 de nossa cidade e outros melhoramentos.

Ao justificar a sua indicação, o edil Angelo Bonilha disse que o prefeito dentro de sua humildade é um exemplo vivo de abnegação a causa publica, não se deixando abater em momento algum por qualquer fato que o desagrade não é de esmorecer ante obstaculos e sabe perefitamente conduzir com razão a sua area de atribuições.

Assim sendo, faço esta explanação com satisfação e solicitar a V.Sa; para que determine ao Setor Competente da municipalidade, a fim de serem procedidos os reparos necessarios na cobertura de abrigo dos motoristas do Ponto de Taxi n.o 1, inclusive pintura da mesma, assim como, a colocação de sinais luminosos no inicio e final do Ponto, remarcação da faixa do solo, pois somente assim o local será respeitado pelos motoristas particulares que estacionam no local, muitas vezes inocentes.

Falando em explicações pessoais, o vereador Eurides Brambila, apelou ao prefeito Manoel Baptista Mendes, para que seja excluido o Ponto de Taxi n.o 2 situado na rua Barão do Rio Branco já que existem apenas dois motoristas que exercem suas atividades no local sendo desnecessario a existencia de dois pontos de taxi.

Concluindo, o autor do comentario afirmou que os dois profissionais estão muito descontentes, pois nesse setor de trabalho não há abrigo e nem existe telefone para facilitar os servicos. Seria muito bom que o chefe do Executivo Anastaciano, tomasse uma medida no sentido de transferir os profissionais para o Ponto de Taxi n.o 1.

MEDICO PARA ATENDER OS POBRES

O prefeito Manoel Baptista Mendes, contratou o Dr. José Maria Silva, medico especializado em clinica geral de nossa cidade, para prestar atendimentos em casos de pessoas necessitadas em seu consultorio.

Os interessados em receberem esses beneficios, em primeiro lugar deverão comparecer na Assistencia Social Municipal onde passarão por uma triagem sendo posteriormente encaminhadas por conta da Prefeitura Municipal ao consultorio do referido medico.

Com essa iniciativa, o chefe do Executivo anastaciano vem aos poucos proporcionar to condições as pessoas carentes de recursos a se submeterem a exames médicos para solucionar qualquer problema de saude.

Edital de Citação de Francisco Alcaide Vals ou sucessores como o prazo de vinte (20) dias

O Doutor Francisco Garcia Redondo Filho, Juiz de Direito da Quarta Vara desta cidade e comarca de Presidente Prudente, Estado de São Paulo, na forma da lei, etc.

FAZ SABER — a todos quantos do presente edital virem, dele conhecimento tiverem ou interessar possa e especialmente a Francisco Alcaide Vals ou sucessores, que por este Juizo e Cartorio do Quarto Oficio se processam os autos de executivo Fiscal que a Prefeitura Municipal de Presidente Prudente lhe move visando o recebimento da quantia de Cr$ 264,40 (duzentos e sessenta e quatro cruzeiros e quarenta centavos), proveniente do Imposto Territorial Urbano, que deixou de pagar nos exercicios de 1.972/1.976. Como o executado ou sucessores se encontra em lugar incerto e não sabido o oficial de diligencias procedeu o arresto os seus bens a seguir: "Um imovel composto por um terreno sem benfeitorias situado à Rua Laranjeiras n.o 7, da Quadra "J" no bairro denominado J. Guanabara, medindo 220,00 mts. quadrados, dividindo pela frente com referida; de um lado com o lote n.o 06 do outro lado com o lote 8; e pelos fundos com os lotes 07 e 08 da quadra "A" do mesmo bairro, imovel este havido pela transcrição n.o 28.520, do 1.o Cartorio de Registro de Imoveis desta cidade. Nos dez dias seguintes à efetivação do arresto o devedor, ambos procurado pelo Oficial, não foi encontrado, motivo por que foi expedido o presente, com o prazo de 20 dias, qual fica citado para, no prazo de 24 horas seguida ao prazo do edital, pagar a divida, sob pena de ser o arresto convertido em penhora, fluindo daí o prazo de dez dias para oferecimento de embargos ou presumirão por ele aceitos, com verdadeiros os fatos articulados pelo exequente. Para que não alegue ignorancia é expedido a presente que serão publicado e afixado na forma da lei. Dado e passado nesta cidade e comarca de Presidente Prudente, aos trinta (30) dias do mes de agosto do ano e um mil novecentos e setenta e cito (1978)

PREFEITURA MUNICIPAL DE PRESIDENTE PRUDENTE

ERRATA

A Comissão Municipal de Compras da Prefeitura Municipal de Presidente Prudente, comunica que no primeiro item do Edital de Tomada de Preços n.o 91|78, de 06 de setembro de 1978, onde lê: "e vazão de 1.000 litros/hora. LEIA-SE "e vazão de 10.000 litros/hora".

Presidente Prudente, 11 de setembro de 1978
Divino Bezerra de Oliveira
Encarregado da CMC.

Edital de Tomada de Preços N.o 93|78

Acha-se aberto na Comissão Municipal de Compras da Prefeitura Municipal de Presidente Prudente, o Edital de Tomada de Preços n.o 93|78 — CMC; para aquisição de:

— SACAS DE CIMENTO COMUM.

As propostas deverão ser entregues na Comissão Municipal de Compras da Prefeitura Municipal de Presidente Prudente, "Paço Municipal Florivaldo Leal" até o dia 21 de setembro de 1.978, às 15,00 (quinze) horas, em tres vias

Informações suplementares serão fornecidas na Comissão Municipal de Compras durante o periodo normal de trabalho.

As propostas serão abertas e classificadas dia 21 de setembro de 1.978, às 16,00 (dezesseis) horas, não se obrigando a Prefeitura Municipal a aceitar a proposta de menor preço e sim a que por suas condições gerais oferecer maior conveniencia aos seus interesses, podendo ainda rejeitar todas as propostas ou solicitar a anulação do presente Edital, sem que caiba aos concorrentes direito a indenização ou compensação.

Nas propostas apresentadas deverão constar o prazo de entrega, condições de pagamento, validade da proposta para 90 (noventa) dias, e exige-se documento provando a personalidade juridica da Firma.

Presidente Prudente, 11 de setembro de 1.978.
Divino Bezerra de Oliveira
Comissão Municipal Compras

Edital de Tomada de Preços N.o 92|78

Acha-se aberto na Comissão Municipal de Compras da Prefeitura Municipal de Presidente Prudente, o Edital de Tomada de Preços n.o 92|78 — CMC; para aquisição de:

— 410 Metros de fio nu n.o 6.
— 003 Rolos de Fio plastico n.o 10.
— 030 Metros de Fio Cordão 2 x 16.
— 004 Rolos de Fio plastico n.o 14.
— 210 Metros de Cabo plastico, 250 MCM (3 pernas de 70 metros)
— 200 Metros de Cabo plastico 1/0.
— 060 Metros de fio nu n.o 8.
— 070 Metros de tubo PVC soldavel de 4".
— 003 Tubos de Cola PVC Tigre.
— 001 Curva de Conduit 90.o x 2.1/2.
— 001 Curva de Conduit 180.o x 2.1/2.
— 002 Buchas de Conduit de 2.1|2
— 010 Blaquete pesado com 4 isoladores.
— 016 Parafusos galvanizado de 5|8 x 14".
— 100 Roldonas plastica com prego 24 x 24.
— 008 Barras de Conduit.
— 003 Curvas de Conduit de 90.o x 2".
— 002 Buchas para conduit de 2".
— 002 Arruelas para conduit de 2"
— 006 Conectores para cabo 1|0.
— 003 Conectores para cabo 250 MCM.
— 009 Terminais para cabo de 250 MCM.
— 024 Receptáculos especial Lorenzet.
— 004 Interruptores externos.
— 002 Grampos isoladores caixa de 20.
— 005 Chaves 2 x 30 com cartucho.
— 010 Braços para tempo completo c| prato de 10".
— 003 Duzias de Parafusos de fenda 1|2 x 8.
— 015 Rolos de Fita Isolante Scot de 20 metros.
— 020 Parafusos rosca suberba de 1|2 x 2.1|2.
— 020 Arruelas conduit de 1|2.
— 005 Caixas para luz de 4 x 4.
— 001 Quadro Desjuntores com 10 desjuntores de 15.
— 002 Barras de Conduit de 3|4
— 004 Buchas de Conduit de 3|4
— 010 Conectores para cabo n.o 6
— 003 Rolos de Fio plastico n.o 12.

As propostas deverão ser entregues na Comissão Municipal de Compras da Prefeitura Municipal de Presidente Prudente, "Paço Municipal Florivaldo Leal", até o dia 21 de setembro de 1.978, às 15,00 (quinze) horas, em tres vias

Informações suplementares serão fornecidas na Comissão Municipal de Compras durante o periodo normal de trabalho.

As propostas serão abertas e classificadas dia 21 de setembro de 1.978, às 16,00 (dezesseis) horas, não se obrigando a Prefeitura Municipal a aceitar a proposta de menor preço e sim a que por suas condições gerais oferecer maior conveniencia aos seus interesses, podendo ainda rejeitar todas as propostas ou solicitar a anulação do presente Edital, sem que caiba aos concorrentes direito a indenização ou compensação.

Nas propostas apresentadas deverão constar o prazo de entrega, condições de pagamento, validade da proposta e exige-se documento provando a personalidade juridica da Firma.

Presidente Prudente, 11 de setembro de 1.978.
Divino Bezerra de Oliveira
Comissão Municipal Compras

O IMPARCIAL

CLASSIFICADOS

Nesta coluna V. compra e vende, fazendo os anúncios mais econômicos. Apenas CR$ 10,00 cada linha de um texto. Procure os nossos balcões ou telefone para 33-2540 ou 33-2351.

DIVERSOS — VENDEM-SE

VENDO: ações — telefones — casas — terrenos — fazendas — 40 veiculos — motos — registradora — acessorios de carros — geladeiras — lanchonete — bares — inst. de beleza — redutor de velocidade — capota c10-14 — guilhotina manual — pianos — maq. heliografica — motores de popa e tudo que voce estiver precisando — No *"Tubarão"*, barão, 15 fone 33-5282 voce compra, vende, troca, aluga (casas, etc) conserta e indica TUDO, mas tudo mesmo.

PRECISO de um técnico de geladeira — Pago ótimo salário e boa comissão — Tratar com Luivaldo — fone 33-5282 — ou Barão do Rio Branco, 15.

VENDE-SE um estacionamento. Tratar a rua Dr. José Foz, 737.

VENDE-SE ou troca-se lancha nova e carreta. Vende-se camionete F 350 Diesel semi nova. Tratar pelo fone 33-5674.

VENDE-SE Bar na Rua Barão do Rio Branco, 781. Motivo de mudança.

MAQUINA DE COSTURA vende-se, troca-se e conserta-se com peças originais. Tratar a Av. Brasil, 1309 B, em frente a Rodoviária.

VENDE-SE uma Variant ano 76, cor branca. Tratar pelo fone 33-5141 ou a Rua Benjamin Constant 106 (TV Maciel).

CASAS — VENDEM-SE

VENDE-SE 2 casas de tijolos em um só terreno em Alvares Machado. Preço: Cr$ ..... 500.000,00 sendo 350.000,00 a vista e ..... 150.000,00 transf. de dívida na Cx. Econ. do Est. S. Paulo. Tratar fones 115 ou 179 com Mauricio.

VENDE-SE uma casa com 2 dormitorios, sala, copa, cozinha, garagem. Tratar na Rua Olimpio Correa da Silva, 1306 — Vila Iti.

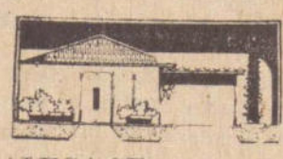

CASAS — ALUGAM-SE

ALUGA-SE casa a Rua Anita Costa, 167 — terrea — 3 dorm. arm. embutidos, 2 banheiros. Aluguel Cr$ 7.000,00 — fone 33-4219.

ALUGO CASA a rua Rev. Coriolano 1489, 3 quartos, sala, cozinha, 2 áreas. Cr$ ..... 4.000,00 mensais. Tratar com Alberico na redação deste jornal.

Produtos Kopenhagen

A maior organização de chocolates do interior
COMERCIO DE BALAS ANZAI LTDA.
PRESIDENTE PRUDENTE
Av. Cel. Marcondes, 368 — Fone 33-3073

PREFEITURA MUNICIPAL DE SANDOVALINA

Edital de Tomada de Preços n.o 13|78

João Borges Frias, Prefeito Municipal de Sandovalina, Estado de São Paulo, usando de suas atribuições legais,

Faz saber a todos quanto o presente Edital virem ou dele conhecimento tiverem, que se acha aberta na Secretaria desta Prefeitura Municipal, Tomada de Preços n.o 13|78, para reforma completa do Motor de uma Motoniveladora Huber Warco (peças e mão de obra).

Encerramento: Oito dias úteis, contados a partir da publicação deste Edital.

Maiores informações, na Secretaria da Prefeitura Municipal.

Sandovalina, 11 de setembro de 1978.
João Borges Frias
Prefeito Municipal

PUBLICAÇÃO DE ATOS OFICIAIS DA JUSTIÇA

CARTORIO DO 1.o OFICIO

DE. ACHOS E DECISÕES DO MM. JUIZ DA 1.a VARA

Ação de Embargos à Execução Feito n.o 907|78 — (apenso) — Dionisio Ascensão de Jesus x Milton Marques Moreira — Fls. 24| v.o: — "Indefiro o chamamento ao processo de Dorivaldo de Jesus. Já pre-existindo titulo executivo, constitui suplefetação o chamamento ao processo do co-devedor que não integra a relação processual. Defiro a prova de natureza oral. Audiencia no dia sete (7) de dezembro pf; às 13,30 horas. Int. as partes para comparecerem a audiencia. Int.". Advs. Drs. Osvaldo Rodrigues. José Wagner Barrueco Senra — Roberto Laffranchi.

Ações de Execução — Feito n.o 1.738|77 — Unibanco Financeira S.A. — Cred. Fin. e Inv. x Juvenal de Oliveira e Benedita de Oliveira Marcondes — Fls. 23. - "J. Autorizo o levantamento, mediante termo nos autos. Int. o executado para depositar a diferença reclamada a titulo de honorarios." Advs. Drs. Osvaldo Rodrigues — Stanley Zaina — Julio Cesar de Moraes Manfredi - - Alvaro Ferri Filho.

Feito n.o 936|77 — José Gomes Machado x Evelardo Victor Fls. 27: — "Com vista aos interessados para se manifestarem sobre a avaliação". Advs. Drs. José Aurelio Barcelos — Moacyr Ribeiro da Silva — Antonio Fluminhan

Feito n.o 969|78 — Industrias Carlos Facchina S.A. x Altino Barbosa Sandoval e Auro Roberto Sandoval Fls. 15v.o: "Concedo tres dias ao executado para que atenda à cota retro. Int." Advs. Drs. Ricardo Ferreira dos Reis — Odila dos Reis — Stanley Zaina — Julio Cesar de Moraes Manfredi — Alvaro Ferri Filho.

Feito n.o 1.121|78 — Comercial Gentil Moreira S.A. x Lipater — Limpeza, Pavimentação e Terraplanagem Ltda. — Fls. 17v.o: "C m vista aos interessados para se manifestarem sobre a avaliação". Adv.os. Drs. José Wagner Barreuco Senra — Roberto Laffranchi.

Feito n.o 1.225|78 — José Antonio Medeiros x Maria Helena de Menezes — Fls. 12v.o: — "Com vista aos interessados para se manifestarem sobre a avaliação". — Advs. Drs. Stanley Zaina — Julio Cesar de Moraes Manfredi — Alvaro Ferri Filho.

Ação de Separação Judicial — Feito n.o 592|78 — A.B.R.S. x A.R.S.F. — Fls. 37v.o "A autora, face a manifestação do Dr. Curador". Adv. Dr. Helio de Azevedo M[illegible]ques

Ação de Alimentos — Feito n.o .. 1.461|78 — A.R.J.R. x S.R.F. Fls. 10 — "Vistos, etc. Arbitro os alimentos provisionais em oitocentos cruzeiros (Cr$ 800,00). Oficie-se ao empregador do réu para que proceda ao desconto em seus salarios e pagamento à autora. Requisitem-se tambem informações sobre os salarios do réu até a data da audiencia. Audiencia no dia trinta (30) de novembro pf; às 15,00 horas. Cite-se o réu. Int. as partes para comparecerem à audiencia. Marco o prazo de 15 dias para oferecimento de respos[illegible] contados da juntada aos autos do mandado de citação. — In[illegible] Dr. Promotor. Int." — A[illegible] Dr Geraldo Sanches Telles.

Ação de Separação de Corpos — Feito n.o 1.597|78 — I.D.B. x C.R.B. — Fls. 2: "R. e A. Concedo o prazo de 10 dias para que seja completada a inicial, sob pena de indeferimento". Adv. Dr Lauro Ceravolo

Ações de Reparação de D[illegible] Feito n.o 747|78 — Amaury Checchetti Salgueiro x Cozilo Kubota e Walter Barbosa Patricio — Fls. 16: — "Vista ao autor". Adv. Dr. Luiz Fernando Paes de Barros.

Feito n.o 488|77 — Itau Seguradora x Milton Silva Araujo — Fls. 39: — "Com vista aos interessados para se manifestarem sobre a avaliação procedida". Advs. Drs. Cecil Moreira Ribeiro.

Ações de Despejo — Feito n.o .. 1.005|78 — Natalina Cacefo Viegas x Gilberto da Silva Santos — Fls. 11: "Manifeste-se a autora". Advs. Drs. Heraclito Alves Ribeiro — José Antonio Salem.

Feito n.o 659|78 — Nilton Gava x Francisco Lopes da Cruz Fls. 36. — "Ao autor". Adv. Dr. Alberto Luiz Braga Mello.

Ação de Alvará — Feito n.o .. .. 1.428|78 — Olindina Maria Leite — Fls. 19: — "Manifeste-se a requerente". Advs. Drs. Gastão Von Hulsen Tosta — José Aurelio Barcelos — Moacyr Ribeiro da Silva.

Carta Precatoria — Feito n.o 862|78 — Juizo de Direito da Terceira Vara Civel da Capital do Estado (Expedida na Execução que a Associação dos Sanatorios Populares de Campos do Jordão move contra Antonio Funari e s|m. Luiza de Lucca Funari). — Fls. 39: — "Nova designação para o dia vinte e oito (28) de novembro pf; às 14,00 horas. Oficie-se e intimem-se". — Advs. Drs. José Edmur Vianna Coutinho — José Carlos Delicio — Rubens Miranda Silva — Victorio Rinaldi".

Arrolamento — Feito n.o 1.553|78 Tadonari Mirayama ou Murayama Tadayoshi e outros x Waru Matsukawa Murayama — Fls. 2: — "R. e A. Nomeio o primeiro requerente para o cargo de inventariante. Compromisse-se. Lavre-se o termo das renuncias. Digam sobre as declarações". Advs. Drs. Pedro Canci Filho — Daniel S. Yamashita. Inventario — Feito n.o 1460|78 — Evdokie Jamil Kassari El Ha[illegible] outros x Badih Salim We[illegible] — Fls. 21: "Com vista aos in[illegible]ssados para se manifestarem sobre a liquidação". Adv. Dr. Nazim Salim Wehbe.

Inventario — Feito n.o 325|78 — Vicente José da Silva x Maria Rita da Conceição ou Maria Rita da Silva — Fls. 73: — "Aguarda recolhimento do imposto "causa-mortis" Adv. Dr. Waldemar de Souza Mendes.

Inventario — Feito n.o 418|78 — Jorge Batista x Maria Augusto Orbolato Batista — Fls. 40|v.o: — "Autorizo o espolio de Maria Augusta Orbolato Batista,, representado pelo inventariante Jorge Batista a outorgar escritura em favor de Luiz Remigio de Souza de 47.74 ha. de terras de uma area maior objeto da transcrição n.o 30.984 do Cartorio de Registro Imobiliario da Segunda Circunscrição desta comarca. Expeça-se alvará. Int. Adv. Dr. Katsuyuki Tagushi.

Justificações — Proc. n.o 1.224|78 — Maria Pereira da Fonseca — Fls 15: "A requerente Drs. Daniel S. Yamashita — Pedro Canci Filho

Proc. n.o 761|78 — Joana Pereira de Aguiar — Fls. 09 — "Feito n.o 761|78 Manifeste-se a requerente sobre a certidão do sr. Oficial de Justiça. Int. "Drs. Italo Lucchino — José Bezerra de Moura

Ordinaria de Cobrança — Proc. n.o 1.439|78 — Associação Filantropica de Proteção aos Cegos x Altair Pereira da Silva. José Osvaldo Daleffi e S|M Josefa Amorim Daleffi — Fls. 8 e v.o: "Audiencia no dia 30 de novembro de pf. às 14 30 horas. Citem-se os reus para apresentar em resposta em audiencia e aí produzam as provas que tiverem. Intimem-se as partes e as testemunhas arroladas para comparecerem a audiencia. Int. "Drs. Cecil Moreira Ribeiro — Pedro Faraco Filho

Proc. n.o 1.270|76 — Pedreira S. Januario Ltda x Sociedade Comercial Lopes Ltda. Fls — 110: — "Manifeste-se a autora sobre a certidão do ar Oficial de Justiça. Int. "Drs. José Antonio Lins Franco — Luciano de Souza Pinheiro — Luiz Alexandre de Oliveira — Arlovaldo Lopes.

Divorcio — Proc. n.o 101|78 — D.M. x E.C.S. — Fls. 18 — "A autora deve esclarecer sobre a existencia de bens do casal a partilhar. "Drs. José Antonio Elias — Antonio José Correia.

Proc. n.o 1.249|76 — M.V M. x A. A.M. — Fls. 8v.o "Isto Posto e ante a manifestação favoravel do orgão do Ministerio Publico acolho a pretensão da autora e consequentemente converto a separação judicial em divorcio mantidas as demais cláusulas do acordo de separação. Imponho ao vencido o pagamento das custas processuais e da verba honoraria que arbitro em vinte por cento do valor atribuido a causa. Transitada em julgado esta sentença expeça-se mandado para competente registro. P. R. e I. "Drs. Stanley Zaina — Julio Cesar Moraes Manfredi — Alvaro Ferri Filha

Alimentos — Proc. n.o 1.373|75 — N.V.M.F. x J.F.F. — Fls. "a credora". Dr. Mercio Lopes de Carvalho

Arrolamento — Proc. n.o 366|77 — Akira Suguisawa x Siuo Suguizawa Fls. 24 — "J. Digam" — Dr. Cecil Moreira Ribeiro

Inventario — Proc. n.o 1.231|78 — Sebastião Bibiano da Silva x Maria José de Carvalho Bibiano — Fls. 32 "Com vista aos interessados para se manifestarem sobre a liquidação" — Osvaldo Rodrigues — Luiz Antonio Simioni

Desapropriação — Proc n.o 553|75 — Departamento de Agua e Esgoto de Presidente Prudente x Odair Kato. Elso Polizel. Feliciano Shigueri Bazo. Artibano Lissoni. Celso Sgorlon. Yuske Myamura. Luiz Carlos de Campos Shishasi Akabane Takeshi Takahashi e Claudio Francisco Xavier — Fls. "expedido o edital na forma requerida e determinada. que está a disposição do interessado para providenciar as publicações". Dr. Antonio José Correa

Despejo — Proc. n.o 731|78 — Sarah Fernandes Naufal x Luiz Alexandre de Olivera — Fls. 037" — "Recebo o recurso em ambos os efeitos legais Processe-se". Drs. Luciano de Souza Pinheiro — Frederico Borghi Neto Luiz Alexandre de Oliveira

Reclamação Trabalhista — Proc. n.o 1.385|78 — Milton Barbosa x Saint Hilair Limitada — Fls. 08 — "Audiencia no dia 25 de Outubro p.f; as 14.30 horas Notifiquem-se". Drs. Antonio Celio de Noronha Franco. Antonio Fluminhan João Freire — Arlindo Costa Machado — Carlos Arnaldo Pereira Selva — José Francisco Besellis — Wilmar Saldanha da Gama Prado — Bosco de Araujo Menezes

Suprimento de Consentimento — Proc n.o 1.099|78 — M.E.C. — Fls. 18 — "Vista a requerente para se manifestar sobre a contestação de fls. "Drs. Dércio Antonio Fregonesi — Mércio Lopes de Carvalho

Busca e apreensão — Proc. n.o .... 1.872|76 — Cia. Itau de In. Cred. E In. x José Gomes dos Santos — Fls. 69 — "Cumpra-se o v. acordão "Dr. Cecil Moreira Ribeiro — Stanley Zaina — Julio Cesar Moraes Manfredi — Alvaro Ferri Filho — José Antonio Elias

Ordinaria Pauliana — Proc. n.o ... 2.695|77 — Cia. Atlantica de Petroleo x Pedro Baldine De Rezende. Francisca dos Santos Rezendes. Maria Socorro Carlos Pereira. — Fls. 92 — "Isto posto. julgo procedente a ação para anular o negocio juridico consubstanciado na escritura publica lavrada nas notas do Primeiro Cartorio desta Comarca. a fls. 50 do Livro 193 e consequentemente determinar cancelamento do respectivo registro (registro n.o 2 da matricula n.o .... 3.073 do Cartorio de Registro de Imoveis da Primeira Circunscrição desta comarca. Custas pelos vencidos que também arcarão com a verba honoraria que arbitro em vinte por cento do valor da causa. Fixo em Cr$ 1.560,00 os honorarios do perito judicial. P.R. e Intimem-se". Drs. Cecil Moreira Ribeiro — Pedro Faraco Filho — Silvano Flumingnan.

Falencia — Proc. n.o 854|76 — Banco Brasileiro de Descontos S|A x Codil Comercio de Discos Ltda. Fls. 289 v.o "Vista ao Sr. síndico para o relatorio final. ficando defirido o seu pedido de fls. "Drs. Stanley Zaina — Julio Cesar de Moreas Manfredi — Alvaro Ferri Filho — Rufino de Campos — Euro de Oliveira Mello.

Ações de Execuções — Proc. n.o .... 1.716|76 — Felix Ribeiro Marcondes x Roberto Ivan Roque Fls. 37 — "Proc n.o 1.716|76. Homologo a liquidação de fls 34 Int. "Drs. Alberto José Luziardi. Francisco Aranega de Jesus — Victorio Rinaldi

Proc. 155|78 — Cia. Prudentina de Automoveis x Guilherme Jeronimo Fernandes — Fls. 60 "Com vista aos interessados para se manifestarem sobre a liquidação" Drs.. José Augusto Senatore — Rufino de Campos.

Proc. n.o 1.2666|78 — Flavio Pascotto Junior x Conceição Junqueira Padua Sesti. José Sesti e Edivino Garcia Junqueira — Fls. 14 — "J. ao Exequente". Drs. Sergio Eduardo Calvo Carrasco — Dercio Antonio Fregonezi

Proc. n.o 1.140|78 — Edson Luiz Morata x Wilson Lourenço Ruiz — Fls 15 — "Ao Exequente" Dr. Orlando Padovan

Proc. n.o 615|78 — Antonio Polegatto x Silvio Monteiro e Alfredo Monteiro da Rocha — Fls. 20: — "Ao Exequente" — Dr. José Antonio Da Silva Garcia.

Proc. n.o 1513|75 — Banco do Brasil x Wilwgton Quiles de Oliveira e S|M Ana Maria Paes de Barros e Oliveira Fls. 128: — "Autorizo o levantamento requerido a fls. 122|123 destes autos. Oficie-se. Os documentos de fls. 59 e seguintes demonstram cabalmente o direito a fls. 59 e seguintes demonstram cabalmente o direito da requerente. Int". Drs. Antonio Gabriel de Lima — Stanley Zaina Julio Cesar Moraes Manfredi — Alvaro Ferri Filho — Cecil Moreira Ribeiro.

Proc. n o 267|76 — Leonidas Barbosa da Silva x Daniel Ambrosio — Fls. 30 — "J. Int". — Dr. Celio de Oliveira Costa

Proc. n.o 1.466|78 — Keigo Omori x Edson José dos Santos. Edson José dos Santos Filho e Tochinovo Hondo — Fl. 13 e 14 — "J. Sim. ao Exequente". Drs. Jadyr Mandacaru Guerra Atala Naufal.

Embargos de Terceiros — Proc. n.o 1.662|77 — apensado proc. ..... 195|77 — Edimar Landulpho Cardoso x Kang Woonhak — Fls. 53 — "Cumpra-se o v.acordão". Drs. Lourenço Marques — José Wagner Barrueco Senra — Roberto Lafranchi

Proc. n.o 1.572|78 — apensado proc. n.o 1.180|76 — Flodemira Rodrigues Calé x Luiz Armacolo — Fls. 15 — Recebo os embrgos Suste-se a execução. Apense-se. Int. o embargado para oferer resposta. querendo Dr Luiz Alexandre de Oliveira — José Wagner Barrueco Senra — Roberto Laffranchi.

Embargos a Execução — Proc. s|n.o — apensado ao proc. n.o 1.155|78 — Nilza Coito Rebes. Helio Rebes e José Luiz Rebes x Mercaminas S|A Cred. Fin E Inv. Fls. 15 — "Digam os embargantes sobre os documentos apresentados cinco dias. "Drs. Sergio Miranda Mendes — Ivan Pedroso de Faria — Osvaldo Chiguero O. Chui.

Proc. s|n.o — apensado ao proc. n.o 1.153|78 — Curtidora Leal Figueiredo Ltda x Espolio de Nelson Calixto. Dalila Ravagnani Calixto Shundi Baba e S|M. Midori Baba: — Fls. 23 — "Recebo os embargos com efeito suspensivo. Int. a embargada para contestar. Dr. Luciano de Souza Pinheiro — Frederico Borghi Neto — Americo de Carvalho Filho.

Execução Fiscal — Poc. n.o 1.381|78 — I.N.P.S x Paschoal Galli — Fls. 09 — "Ao Credor". Drs. José Bezerra de Moura

Proc. n.o 2.198|77 — Prefeitura Municipal de Presidente Prudente x Maria Cardoso de Oliveira — Fls. 14v.o — "Nomeio em [illegible] especial o Dr Daniel Yamashita. Vista". Drs. Lazaro Sidney Petrucci — Daniel S. Yamashita

Execução Fiscal — Proc. n.o 1065|74 — I.N.P.S x Ari [illegible]endes da Silva — Fls 127 e v.o "Vistos etc. Pretende a Caixa Economica Federal nestes autos de Execução Fiscal promovida pelo INPS. o reconhecimento da preferencia de seu credito. garantido por hipoteca sobre o imovel penhorado nos autos sobre o credito do exequente. Entretanto. a pretensão é descabida. A preferencia é do credito do instituto previdenciario. As contribuições previdenciarias. por seu carater para fiscal. são de natureza tributaria e estão equiparadas aos creditos da União por força do que dispõe o artigo 157 da Lei n.o 3.807. de 26 de agosto de 1.960. Segundo estatui o artigo 186 do Cod. Tributario Nacional. o credito tributario prefere a qualquer outro. seja qual for a natureza ou o tempo da constituição deste reslavados os creditos decorrentes da legislação do trabalho. Indiscutivel portanto a prevalencia do credito previdenciario. Aliás nem é caso de admitir-se o concurso de preferencia antes os termos do § unico do artigo 187 do CNT. que o admite apenas entre pessoas juridicas de direito publico excluido portanto o questionamento entre os creditos de outra origem e aqueles referidos no dispositivo legal. Assim. fica mantido o despacho de fls. 120. que autorizou o pagamento do exequente. e homologado o calculo de fls. 119. devidamente conferido pelo Sr. Contador. Int". Drs. Joaquim Maria Gil de Oliveira — Decio Alves da Costa — José Alberto Luziardi

Embargos a Execução Fiscal — Proc. s|n.o — apensado ao proc. ..... n.o 1003|74 — Comercio de Automoveis — "Cesar Audi" S|A. x Fazenda do Estado — Fls. 126 v.o — "Cumpra-se o v. acordão". Drs. Ivone Wagna Marque Moreira — Said Elias Kesrouani — Zelmo Denari — José Antonio Elias

Proc. s|n.o apensado ao proc. n.o 650|78 — Auto Posto Rdison Ltda x Fazenda Nacional — Fls. 12 — "Isto Posto acolho os embargos para julgar improcedente a execução proposta pela Fazenda Nacinal contra o Auto Posto Ridson Ltda; pela ocorrencia de prescrição da execução imponho a vencida o pagamento da verba honoraria que arbitro em 20% do valor da execução e o reembolso das custas despendidas pelo embargante. Esta decisão sujeita ao duplo gaude jurisdição e decorrido o prazo para recurso. com ou sem interposição de recurso voluntario. remetam-se os autos ao Egregio Tribunal Federal de Recursos. P.R.I". Drs. José Wagner Barrueco Senra e Roberto Laffranchi.

Proc. s|n.o — apensado ao proc. 687|78 — Industria e Comercio de Moveis de Madeiras Presidente Ltda x Fazenda do Estado — Fls. 23 — "Defiro a prova pericial. Nomeio o sr. Lair Ramos Mota. Compromisse-se. Faculto as partes a indicações de assistentes-tecnicos e apresentação de quesitos no prazo legal. Laudo em 30 dias A embargante depositará em cartorio em cinco dias a importancia de Cr$ 3.000,00 para fazer frente as despesas do perito. Int. O Drs. Myrta Cavallini Bertocini. José Stabile Filho Clovis Othoniel Dantas Carapeba. Rosana Stabile. Maria Terezinha Ferreira. José Goulart Quirino.

Interdição — Proc. n.o 1.306|78. — C.O.C.N. x A.H.C. — Fls. 11v.o — "Interrogatorio no dia 22 de setembro p.f; as 15,00 horas. Cite-se a interditada por mandado. Int". Dr. Italo Lucchino

Edital de Citação de Antonio Francisco de Paulo e sucessores com o prazo de vinte (20) dias

O Doutor Francisco Garcia Redondo Filho, Juiz de Direito da Quarta Vara desta cidade e comarca de Presidente Prudente, Estado de São Paulo, na forma da lei, etc.

FAZ SABER — a ANTONIO FRANCISCO DE PAULO E SUCESSORES, que por este Juizo e Cartorio do Quarto Oficio a Prefeitura Municpal de Presidente Prudente lhe move uma ação de Execução Fiscal para cobrança da quantia de Cr$ 332,90 (trezentos e trinta e dois cruzeiros e noventa centavos), proveniente do Imposto Territorial Urbano, que deixou de pagar nos exercicios de 1.972|1976. Como o referido executado se encontra em lugar incerto e não sabido o oficial das diligencias procedeu o arresto em seus bens, a saber: "Um imovel composto por um terreno sem benfeitorias, situado à Rua Manoel Ragni sob o lote n.o 20 da quadra n.o 14, no bairro denominado Vila Angélica, nesta cidade, tendo as seguintes divisas; pela frente com a referida rua; de um lado com o lote n.o 21 do outro lado com o lte n.o 19; e pelos fundos com que de direito, imovel este havido pela transcrição n.o 41.450, do 1.o Cartorio de Registro de Imoveis desta cidade. Terreno que mede 11,00 metros da frente por 32,00 metros da frente aos fundos. Nos dez dias seguintes à efetivação do arresto, o devedor embora procurado pelo oficial, não foi encontrado, motivo porque foi expedido o presente, com o prazo de 24 horas seguidas ao prazo do edital; pagar o débito, sob pena de ser o arresto convertido em penhora, fluindo daí o prazo de dez dias para oferecimento de embargos, ou se presumirão aceitar como verdadeiros os fatos articulados pela exequente. Para que não alegue ignorancia é expedido o presente que será publicado e afixado na forma da lei. Dado e passado nesta cidade e comarca de Presidente Prudente, aos 30 de agosto de 1978. Eu, escrevente autorizado, datilografei e subscrevi. (Luiz Antonio Ferreira).

Edital de Citação de "Welligton Quiles de Oliveira e Ana Maria Paes de Barros Oliveira", com o prazo de vinte (20) dias.

O Doutor Paulo Dirceu Rossetti, Juiz de Direito da Terceira Vara desta cidade e comarca de Presidente Prudente, Estado de São Paulo, etc.

FAZ SABER — aos executados Srs. "WELLIGTON QUILES DE OLIVEIRA e ANA MARIA PAES DE BARROS OLIVEIRA", brasileiros, casados, ele comerciante, ela do lar, residente e domiciliado em lugar incerto e não sabido, conforme certificou o Sr. Oficial de Justiça, que por este Juizo e Cartorio do 3.o Oficio, se processam os autos da "Ação de Execução" (feito n.o .. 1.294|75) que lhes move ROHM AND HAAS BRASIL S.A. — QUIMICA E TEXTIL sendo que os executados já foram anteriormente citados por edital da referida ação, tendo decorrido em branco o prazo para pagamento e oferecimento de bens a penhora, foi procedida a penhora em bens de propriedade dos executados, a saber: "Uma area de terras com 1.306,80,00 ha; igual a 450 alqueires paulistas, com a denominação de Fazenda WN; ex-fazenda Kakihara, desmembrada da Fazenda Comprida, situada no Distrito de Xavantina, municipio de Brasilandia, Comarca de Tres Lagoas, sob a transcrição n.o 28.113, fls. 46, livro 3-BE do registro de imoveis da comarca de Tres Lagoas. — Encontrando-se os executados WELLIGTON QUILES DE OLIVEIRA e ANA MARIA PAES DE BARROS OLIVEIRA, residentes e domiciliados em lugar incerto e não sabido, fica por este edital INTIMADOS, para, caso queira, dentro do prazo de dez (10) dias, que fluirá a partir dos vinte dias do presente edital, EMBARGUEM a presente execução, sob pena de não o fazendo ser-lhe decretada a revelia, neste caso presumindo-se como verdadeiros os fatos alegados pelo autor na inicial como verdadeiros e aplicando-lhe os demais efeitos desfavoraveis da mesma, conforme preceitua o artigo 319 do Codigo de Processo Civil. Presidente Prudente, 21 de agosto de 1.978

EDITAL
Primeiro Publico Leilão

Proc. 0264

Dia 24 de agosto de 1978, as 10,00 horas, à rua Dr. Francisco Nogueira, 172 — fundos, parte do lote 5 da quadra 49 — Jd. Aviação — Presidente Prudente — Est. de São Paulo.

Lourival Neves Guimarães, Leiloeiro Oficial, estabelecido à rua Venceslau Braz n.o 16 — 7.o andar — Conj. 74 — São Paulo — Capital, faz saber que devidamente autorizado por APEMAT — Associação de Poupança e Emprestimo de Mato Grosso, Agente Fiduciario designado pelo Banco Nacional de Habitação, venderá na forma da Lei (Decreto-Lei n.o 70 de 21.11 66 e Regulamentação Complementar RC — 58|67 — RC 24|68 e RD 8|70 do B.N.H.), em Primeiro Publico Leilão no dia, hora e local acima referidos, o imovel adiante descrito de propriedade Ana Maria de Amorim Villa Real e Dirceu Villa Real, para pagamento da divida hipotecaria em favor de Caixa Economica Federal, Filial de São Paulo, imovel sito à predio residencial e respectivo terreno, situados, à rua Dr. Francisco Nogueira n.o 172 — fundos, nesta cidade, municipio e comarca de Presidente Prudente, neste Estado de São Paulo, sendo o terreno constituido por parte do lote 5 da quadra 49, do Jardim Aviação, medindo e confrontando: pela frente com a citada rua Dr. Francisco Nogueira em 1,39 ms, pelos fundos com o lote n.o 2 em 11,00 ms pelo lado direito, olhando para a rua para o terreno com o lote n.o 4, em 27,97 ms pelo lado esquerdo, e em tres direções medindo 16,80 ms deflete para a esquerda em mais 10,00 ms confrontando com a outra parte do lote 5, daí para a direita em 13,62 ms, confrontando com o lote 6, medidas estas mais ou menos.

A venda será feita pelo maior lanço, mediante pagamento à vista. devendo o arrematante pagar no ato. como sinal 20% (vinte por cento) do preço de arrematação e mais comissão de Lei, e o saldo restante no prazo improrrogável de 8 (oito) dias.

O lanço minimo para a venda do imovel será de Cr$ 202.262,57 (duzentos e dois mil, duzentos e sessenta e dois cruzeiros e cinquenta e sete centavos).

valor do credito hipotecario e acessorios, sujeito porem, este valor à atualização até 24 (vinte e quatro) horas, antes da realização da praça.

O Leiloeiro acha-se habilitado a fornecer aos interessados, informações pormenorizadas sobre o imovel, no endereço acima ou pelo telefone: 36-2282 — São Paulo.

São Paulo, 08 de agosto de 1978.

Lourival Neves Guimaraes
Leiloeiro Oficial

De Presidente Venceslau

Marabá Paulista e a festa do seu aniversario

CLOVIS MORE'
da Sucursal

O municipio de Marabá Paulista viveu um domingo de festas. O aniversario da cidade que tem sua data oficial no dia 11, foi este ano antecipado para que toda população pudesse participar. Por isso, no domingo os escolares, a fanfarra da escola estadual de 1.o e 2.o Grau da Marabá Paulista e os alunos do Plimec, alem da fanfarra de Presidente Venceslau, desfilaram garbosamente pela Avenida Alvaro Coelho perante as autoridades. Estiveram presentes, o deputado José Felicio Castelano, o sub-chefe da casa civil do Palacio dos Bandeirantes Mauricio Figueiredo, o prefeito Inocencio Erbella, de Presidente Venceslau, o prefeito de Piquerobi Orivaldo Raizaro, alem de outras autoridades. O prefeito de Marabá Paulista, falando ao seu povo enfatizou que, naquele dia entregava à população a via de acesso ligando Maraba Paulista com a malha rodoviaria do estado através da Estrada da Integração. E que o povo de Marabá Paulista tudo deve ao governador Paulo Egidio Martins pelo carinho com que o mesmo atende ao seu municipio. As 14 horas houve sessão solene da Camara Municipal, onde se pronunciaram outros politicos presentes ao aniversario de Marabá Paulista.

Notas Sociais

TONINHO MORE'
da Sucursal

— Aniversariaram ontem, dia 11 de Setembro, os seguintes cidadãos de Presidente Venceslau: — Eduardo Muchon Velasque, ex-provedor da Santa Casa Francisco Gomes, pecuarista e comerciante de nossa cidade. E hoje, está aniversariando o cartorario José Ardevino. A eles, os nossos votos de felicidades e o desejo de que esta data se repita muitas vezes.

— Em cerimonia religiosa realizada no ultimo sabado, as 19 horas e 30 minutos na Igreja Santo Antonio celebrada pelo padre Wilbert, uniram-se os jovens Fernando Antonio Guimarães Urneaux e Denise Erbella. Ela é filha do prefeito venceslauense Inocencio Erbella e da Sra. Alaide Custodio Erbella, primeira dama da cidade e ele é filho de Olavo Urneaux de Moura e Divaneide Mendes Guimarães. Apesar de não haver recepção, houve um grande comparecimento de pessoas importantes do nosso mundo politico e social. Estiveram presentes o deputado José Felicio Castelano, o sub-chefe da casa civil do governo estadual Mauricio Figueiredo, o dr. Wilson Rondo', e sra. Diretor executivo da Caic, o sr. Lauro Brizola, da Secretaria de Administração em Presidente Prudente, o candidato Agripino Nogueira, o prefeito Hamilton Sebastião Silva e sra. de Marabá Paulista o ex-prefeito Manoel Rainho e sra; e muitas outras personalidades do mundo local.

— Estiveram desfilando nas passarelas do Coroados Tenis Clube de Presidente Venceslau, por ocasião do chá das debutantes, promovido pelo Lions Clube venceslauense, as jovens Fatima Montanari (Fafá), Marisa Castellani, a Lara, a Roberta Guimaro, Sueli Rubira, Dora, Suzani Costa, Maila Gonzales e a Vania, e ainda o garotão Rolnei. Neste desfile, foram apresentados os mais recentes lançamentos da moda brasileira, bem como a etiqueta SOFT MACHINE. A moda esteve em evidencia em todos os angulos, com um som muito quente animando o ambiente. O Lions Clube de Presidente Venceslau está de parabens pela realização de mais esta promoção.

Notas Esportivas

JOSE ROBERTO OLIVA
da Sucursal

— O Esporte Clube Corinthians de Presidente Venceslau, jogará dia 24 do corrente mes na cidade de Marialva, no Estado do Paraná, participando da festa de entrega das faixas de campeão a Associação Atlética Marialva, campeã amadora do norte paranaense. Os treinos do Corinthians desta semana, serão quarta e sexta-feiras e não mais na terça e quinta como vinham acontecendo.

O técnico Geraldino desligou-se do Corinthians venceslauense, devido sua ida para Bahia, solicitando uma licença de 90 dias. O Departamento de Esportes do alvi-negro já acertou um substituto que será Parana, que já vem treinando o Dente de Leite e Infantil, passando agora a orientar o Departamento Amador do Clube.

— Neste ultimo domingo no Estadio José F. Abegão, o Infantil da Associação Venceslauense de Esportes empatou de 0 x 0 com a Sociedade Esportiva Mariana. O Juvenil da A.V.E. tambem empatou com o Fluminense Futebol Clube por 1 x 1. No jogo principal, a Azul e Branca venceu o Funada Futebol Clube por 6 tentos a 1, com a seguinte formação: — Cantidio, Adalberto, (Oséas) Paulão, Cassetete e Licinho (Ademar) — Sergio e Ananias — Ivo — Joãozinho — Evaldo e Zezinho. Os gols foram marcados por Zezinho (2) — Joãozinho — Ivo — Evaldo e Cidinho (contra). Para a equipe do Funada Futebol Clube, marcou Cassetete, de cabeça, num gol contra. A A.V.E volta aos seus treinos normais, preparando-se para os jogos Regionais da Mini Copa, já na proxima semana.

Como ficar cego numa casa de otica

HAMILTON PEQUENO

Uma denuncia formulada durante o II Congresso Brasileiro de Prevenção à Cegueira, realizado recentemente no Rio de Janeiro, deve merecer a maior atenção por parte de todos, principalmente das autoridades da área de saude

Trata-se da informação fornecida por um especialista em oftalmologia, de que a maior responsabilidade pelo crescimento dos indices de cegueira no Brasil se deve às facilidades com que são concedidas consultas gratuitas em casas de otica E isto acontece em salinhas situadas nos fundos dos estabelecimentos (até parecem as dependencias das farmacias, muitas vezes infetas, onde são aplicadas injeções, Deus sabe de que maneira e com que recursos de higiene), onde são realizados os exames, de forma superficial, com o paciente sendo logo informado de que deverá passar a usar oculos ou mudar de grau.

Conforme esclareceu o presidente da Sociedade Brasileira de Oftalmologia, Alberto Rodrigues Vidauretta, as pessoas muitas vezes nem sequer recebem a receita, que é encaminhada diretamente à otica, verificando-se que do preço dos oculos é que sai o pagamento dessas consultas gratuitas.

Tudo se resume, portanto, em um negocio rendoso, no qual o unico prejudicado — e este em carater definitivo e irreparavel — é o desavisado cliente, que se deixa seduzir pela generosa oferta do exame, sem ao menos desconfiar de que a unica coisa realmente importante, nessa operação, é na verdade a venda dos oculos, que deve ser efetuada de qualquer maneira pelos solicitos empregados e pelo prestimoso "oculista", como é geralmente chamado no interior.

E' certo que a lei não assegura o direito, às casas de otica, — que são apenas estabelecimentos comerciais aos quais competiria tão somente aviar as receitas segundo as especificações nelas contidas das lentes recomendadas, — de manterem consultorios com médicos de plantão permanente e aprelhados com o material necessario aos exames de olhos. Mas esse preceito legal não é respeitado, possivelmente porque não se dispuseram as autoridades a exercer uma vigilancia maior para impedir que o procedimento ilegal continue a ser praticado.

Como destacou Alberto Rodrigues Vidauretta, os consultorios são abertos em licenciados em nome de terceiros e com a contratação, na maior das vezes, de médicos recem-formados, para trabalharem como empregados, ganhando percentagem na venda de oculos. Isto significa que se torna indispensavel aumentar substancialmente o faturamento de venda de oculos, através de receitas distribuidas em profusão, para ser conseguido um percentual razoavel de rendimento, sendo que o lucro maior será sempre e inevitavelmente do estabelecimento comercial. Dessa forma, dificilmente uma pessoa entra numa casa dessas sem sair com oculos novos ou com o antigo renovado

O pior nisso tudo é que o individuo assim tratado se candidata à cegueira completa E então, o que parecia uma oferta desinteressada e quase filantropica — a consulta gratuita — se transforma num dos piores dramas que poderá sofrer um ser humano.

Ao procurar uma dessas oticas indicadas por alguem que ali esteve ou por haver recebido um cartão de propaganda sugerindo a reserva de hora, a pessoa desconhece inteiramente os riscos que passam a correr os seus olhos, (como tambem os beneifcios que pderiam resultar desse exame, se fosse realizado por um profissional competente). Diz o presidente da Sociedade Brasileira de Oftalmologia, que neles são esquecidos os aspectos patologicos, considerados muito importantes "Não são feitos exames de fundo de olho — que podem descobrir patologicas oculares, como glaucoma, catarata, deslocamento da retina etc; ou doenças sistemicas, como diabetes, tumores ou hipertensão. Tambem não é tomada a pressão ocular, que permite descobrir a glaucoma dez anos antes que ela apareça, não sendo procedido, igualmente, nenhum exame complementar".

De tudo o que foi revelado pode ser retirada uma lição preciosa: a de que as vantagens que muitas vezes parecem atraentes e compensadores não passam de mera e amarga ilusão. A economia aparente que resultaria da consulta gratuita constitui-se em consequencias danosas que nem mesmo o emprego de grandes somas conseguirão posteriormente reparar. O melhor mesmo será não valer-se do barato que se torna demasiadamente caro.

Professores paranaenses repudiam policiamento nas escolas, ontem

CURITIBA — "Policia nas escolas é repressão e malversação do dinheiro publico". A afirmação é dos professores de Curitiba, em nota divulgada à imprensa ,onde repudiam o policiamento ostensivo adotado, desde ontem, pela Secretaria da Educação e da Segurança — a pedido do governador — nas escolas da capital e do interior. Segundo a Assessoria de Imprensa da Secretaria da Segurança, que não quis informar o contingente dispensado na operação, "o policiamento não é expressivo, mas sim para garantir a segurança dos que querem dar aulas".

Para o esquema de policiamento foram acionados a Policia Militar e Civil. Ontem, entretanto, apenas quatro escolas da capital estavam com policais à porta para — segundo os agentes — "recolher panfletos, à pedido da direção dos colegios". A orientação dada aos policiais, através do Centro de Operações Policiais Especiais, é a de não efetuar prisões e sim recolher documentos distribuidos pelos professores na porta das escolas.

Sem conseguir apreender nenhum panfleto, os policiais armados de revolveres acabaram servindo de "atração" aos poucos alunos que ontem foram às escolas, apesar dos professores terem decidido nesse final de semana continuar a greve. Sem aula, os alunos rodeavam os policiais e faziam posse para serem fotografados. Sem dar o total de homens empregados no esquema, a Secretaria de Segurança informou apenas que há condições de colocar um soldado na porta dos 167 colegios da capital e que o policiamento continuará por ordem do governador — até que a situação volte ao normal.

Ao condenar a medida policial, os professores observaram: "nosso movimento tem dado mostras de vigor e união ,justamente porque reivindicamos o que é de interesse de todos e utiliza, entre os colegas, o metodo da persuasão racional para se fazer entender".

O Arcebispo de Curitiba, D. Pedro Fedalto, e os bispos do Conselho Presbiterial da Arquidiocese, se posicionaram a favor de novo dialogo entre os professores e as autoridades, atraves de carta à Associação dos Professores do Paraná e à Secretaria da Educação. Segundo a Igreja, a sugestão foi dada devido ao assedio que vem recebendo da classe e do governo para que se posicione.

Em resposta ao apelo do governador Jaime Canet, feito na semana passada por uma Rede Estadual de Televisão, pedindo que o povo diga o que o governo deve fazer com o dinheiro publico os moradores de Apucarana estão fazendo um abaixo-assinado, que percorre todo o Estado, informando ao governador que "o maior investimento que possa ser feito pelo poder publico é para a educação de nossos filhos" e pede que atenda à reivindicação dos professores.

COMISSÃO BARRADA

A comissão designada pela Assembleia Geral dos Professores para entrar em contato com o governador Paulo Egydio foi barrada ontem à tarde no portão do Palacio dos Bandeirantes e, depois de 30 minutos de espera, recebeu a informação — transmitida à Guarda Palaciana pela Casa Militar — de que não seria recebida pelo governador nem por seus auxiliares

De acordo com os membros da comissão, os professores, em atendimento à decisão da Assembleia de sabado, pretendiam encaminhar ao governador Paulo Egydio tres reivindicações: o enquadramento dos professores precarios no regime da CLT; aumento imediato de 20 por cento sobre os salarios vigentes e aumento de 20 por cento no pagamento da hora-atividade.

Antes de se dirigir ao Palacio dos Bandeirantes, a comissão manteve entendimentos com o lider do governo na Assembleia, deputado Nabi Abi Chedid, que prometeu acompanhar o grupo de professores na audiencia com o governador. No entanto, o deputado da Arena esteve no gabinete do governador e deixou o Palacio, pelo elevador privativo, sem se comunicar com os professores, que o aguardavam no portão de entrada.

Somente apos ter assegurado que não seria recebida por ninguem no Palacio dos Bandeirantes, é que a comissão desistiu da tentativa e marcou uma reunião, à noite, para decidir os proximos passos do movimento grevista. De outro lado, o sub-chefe da Casa Civil, Jorge Ferreira, informou que o governador Paulo Egydio tem uma posição definida a respeito do problema e somente receberá os professores quando estes encerrarem a greve. Jorge Ferreira esclareceu tambem que o governo, atraves da Secretaria da Educação, "foi ao limite das possibilidades do Estado no sentido de atender as reivindicações a classe". (AE)

Tecnicos dos DIRAS estarão reunidos no proximo dia dezenove

São Paulo — A Comissão Executiva encarregada de colocar em ação o protocolo visando regularizar a situação de estabelecimentos de produtos carneos do Estado de São Paulo, ainda não enquadrados na legislação em vigor, esteve reunida ontem com o secretario da Agricultura, Paulo da Rocha Camargo O protocolo foi firmado em junho, entre o Ministerio e a Secretaria da Agricultura, e durante a reunião a comissão apresentou o plano de ação para o seu cumprimento.

Segundo ficou acertado no plano então aprovado pelo Secretario, será feita uma reunião no proximo dia 19, com a participação de todos os diretores das divisões regionais agricolas (Diras) e seus respectivos assistentes tecnico, com a participação do secretario da Agricultura, quando os elementos da Comissão Executiva, fornecerão as necessarias instrucões sobre o procedimento dos respectivos enquadramentos

Após esta reunião os proprietarios das empresas ainda não enquadrados na legislação em vigor deverão apresentar-se nas Diras, afim de receber as instrucões Segundo os componentes da Comissão será empregado o sistema descentralizado por permitir uma ação mais racional propiciando inclusive maior facilidade aos interessados.

Alem do Edital, do estabelecimento receberá oficio e manual de instruções de procedimentos com os respectivos prazos de enquadramento.

O secretario Rocha Camargo, após examinar todo o plano de ação que será agora posto em execução, afirmou que "o sistema a ser implantado, deverá atender não só aos interesses do governo Federal e Estadual, como também dos setores de produção, com possibilidade de normalização da fiscalização de produtos carneos para o Estado de São Paulo a curto e medio prazos com beneficios imediatos ao publico consumidor". (AE)

DISCOTHEQUE
DANCING DAYS

AVISO

Estaremos funcionando nesta quarta-feira dia 13|10 a partir das 23.00 horas às 04,00.

A DIREÇÃO

dermatologista
DR. ANTONIO HIROSHI SAITO
CREMESP 18494
doenças da pele:
alergias/venéreas

RUA DR JOSÉ FOZ 658 FONE 33 4605
PRES PRUDENTE SP

ATENÇÃO POVO DE P. PRUDENTE E REGIÃO:

Materiais para construção, aos menores preços, são encontrados em Presidente Prudente, à Av. Cel. Marcondes, 2.897 — esquina com Rua Nações Unidas.

MAIOR — Madeiras e Materiais p| Construção Ltda

Madeiras — portas — batentes — tacos — forro — cimento — cal — areia — pedras — telhas — cimento amianto e aluminio — louças sanitarias — azulejos — pisos — tubos PVC e encanamentos em geral.

VISITE-NOS ANTES DE COMPRAR!

Av. Cel. Marcondes, 2.897 — Tel. 33 4090 — P. Prudente

SOCIEDADE DE AMIGOS DOS BAIRROS INDUSTRIAL, FORMOSA E ADJACENCIAS DE PRESIDENTE PRUDENTE

EXTRATO DOS ESTATUTOS

I — A Sociedade de Amigos dos Bairros Industrial — Formosa — e Adjacencias de Presidente Prudente, Estado de São Paulo, fundada em 21 de maio de 1978, é uma agremiação civil, de duração indeterminada, sem objetivos comerciais, politico-partidario, filosoficos ou religiosos, tendo sua sede provisoria à R. Dario Machado de Campos n.o 306, e, Foro Juridico na cidade de Presidente Prudente, Estado de São Paulo. E constituida pelos moradores e ou proprietarios destes bairros com personalidade juridica distinta de seus associados, estes em numeros ilimitados, tem por base:

a) Difundir seu nome em beneficio coletivo, dos moradores dos bairros, junto aos Poderes Publicos e Civis, e, tambem por conta propria, mantendo inclusive Departamento Feminino

b) Proporcionar aos socios, dentro de suas possibilidades, reuniões de carater social;

c) Propugnar, unificar a ação de seus associados, visando as melhorias não so' materiais, bem como culturais da coletividade, apoiando incondicionalmente os movimentos que dentro do espirito associativo, venham a precisar de apoio moral ou material.

I — Os poderes diretivos da Sociedade caberão aos seguintes orgãos:

a) Assembleia Geral;
b) Conselho Deliberativo;
c) Conselho Fiscal;
d) Diretoria.

III — A Assembleia Geral reunir-se-á:

a) Ordinariamente de 2 (dois) em 2 (dois) anos durante o mes de maio, para eleição do Conselho Deliberativo, na forma determinada por este estatuto:

b) Extraordinariamente sempre que necessario, mediante convocação do Censelho Deliberativo ou por requerimento de no minimo 1/3 dos socios existentes em pleno gozo de seus direitos estatutários.

IV — Administrado por uma Diretoria, orgão Executivo da Sociedade, composta de 7 (sete) membros, sendo: Presidente, Vice-Presidente, dois Secretarios, dois Tesoureiros e um Diretor Social.

V — O presente Estatuto poderá ser alterado pela Assembleia Geral, desde que a proposta de alteração seja apresentada por no minimo 2/3 (dois terços) dos membros do Conselho Deliberativo pela Diretoria ou por socios em pleno gozo de seus direitos estatutarios e com a devida justificativa.

VI — Em caso de dissolução da Sociedade, o patrimonio será destinado a entidades similares mediante aprovação do Conselho Deliberativo com "ad referendum" da maioria simples da Assembleia Geral, reunida para esse fim.

VII — Os casos omissos serão arbitrados e definidos pelo Conselho Deliberativo.

VII — Serão considerados fundadores os socios participantes da primeira Assembleia Geral.

Presidente Prudente, 21 de maio de 1978

José Maria Bueno — Presidente
Laerte Bueno Junior — Secretario

PALACIO DA JUSTIÇA

4.a VARA Proc. n.o 654|73
4.o OFICIO

Edital de Citação com o prazo de 15 dias

O Dr. Francisco G. Redondo Filho Juiz de Direito da 4.a Vara desta cidade e comarca de Presidente Prudente, do Estado de São Paulo, etc.

FAZ SABER ao réu ALCEU AGUIAR DE SOUZA, de cor preta, com 36 anos de idade, filho de Benedito Aguiar de Souza e Clélia Dutra Rezende, natural de Alv. Machado SP, com residencia declarada ignorada, exercendo a profissão de pistor, que, contra ele, está sendo movida pelo Min. Publico ação penal pela infração do art. 129 "caput" do C. Penal por ter, às 4,00 hs do dia 18 de julho de 1978, nesta cidade, na esquina da rua Mendes de Morais com a Rua J. L. de Miranda, por motivo de anterior desavença, Alceu agrediu com uma faca Maria Aparecida de Souza, causando-lhe ferimentos de natureza leve. Requerendo que r. esta, seja citado para todos os termos do processo crime que se lhe há de instaurar.

Como o referido réu não tenha sido encontrado pelo oficial das diligencias, pelo présente fica citado, devendo comparecer em a sala de audiencias deste Juizo, no Edificio do Forum ,sito à Avenida Coronel Marcondes n.o 1.394, no dia 09 de outubro de 1978, às 15,00 horas, afim de sob pena de revelia e condução coercitiva, ser interrogado sobre o fato que lhe é imputado, facultando-se-lhe, no ato do interrogatorio ou no prazo de tres dias apresentar alegações, escritas em defesa previa, arrolar testemunhas e requerer diligencias. Para que chegue ao conhecimento dos interessados e ninguem alegue ignorancia, foi expedido o presente edital, que será publicado no Diario da Justiça e afixado no lugar de costume. Dado e passado nesta cidade de Presidente Prudente, em 30 de agosto de 1978. Eu, (a) (Luiz Antonio Galiani). Escrevente lavrei e subscrevi.

O JUIZ DE DIREITO
(a) Franisco Garcia Redondo Filho

— Edital de Citação de João Protásio Rosa, com o prazo de 15 dias —

O Doutor Miguel José Nader, Juiz de Direito da 2.a Vara da Comarca de Presidente Prudente — SP.

FAZ SABER ao réu João Prostasio Rosa, brasileiro, solteiro, natural de Goias — GO, filho de Protasio Rosa de Lima e Julieta Luiza Rosa de Lima, com 29 anos de idade, com residencia ignorada, que contra ele está sendo movida pelo Ministerio Publico ação penal pela infração dos artigos 12 e 16 da Lei 6.368 de 21.10.1976, c.c. artigo 25 do Codigo Penal, porque em 7|outubro|1977, por volta das 21 horas, quando da realização de um comando organizado pela Policia Militar, denominado "Serviço de Bloqueio" procedida a fiscalização de automoveis na Rodovia Raposo Tavares no cruzamento da estrada que demanda à CICA, neste municipio, ao vistoriarem o carro Volkswagens, placa AA — 1308 dirigido pelo réu e acompanhados de Juarez Alves, Joaquim Saldanha Maia e Idevan Luiz Soares Pereira foi encontrado no referido veiculos 2 pacotes contendo a erva denominada "maconha", que foram apreendidos e atingiram o peso de 2 quilos e 200 gramas de maconha. João Protasio Rosa havia sido naquele mesmo dia posto em liberdade na cidade de Pres. Venceslau, por ter sido relaxado o flagrante contra ele lavrado, tambem por transporte de maconha. Li encontraram-se com os comparsas acima mencionados e todos no automovel deixaram aquela cidade e ao atingirem a rodovia Raposo Tavares, desceram do carro e passaram a procurar a maconha que João Protásio havia guardado no mato nas proximidades. Encontrada a maconha, prosseguiram viagem, sendo que no primeiro posto de gasolina pararam e fumaram da maconha. Assim procedendo, João Protasio Rosa e seus comparsas transportavam a maconha no automovel, substancia que determina dependencia fisica ou psiquica. Pelo presente fica o réu João Protasio Rosa, citado a comparecer a sala de audiencias deste Juizo, no Forum, sito à Av. Cel. Marcondes, 2.201, no dia 29 de novembro de 1978, às 13 horas, a fim de, sob pena de revelia, ser interrogado sobre o fato que lhe é imputado facultando-se-lhe, no ato do interrogatorio ou no prazo de 3 dias, apresentar alegações escritas em defesa prévia, arrolar testemunhas e requerer diligencias. Presidente Prudente, 6 de setembro de 1.978.

Esc. aut. subscrevi.

O JUIZ DE DIREITO
Miguel José Nader

— Edital de Citação de Gabriel de Freitas, com o prazo de 15 dias —

O Doutor Miguel José Nader, Juiz de Direito da 2.a Vara da Comarca de Presidente Prudente — SP.

FAZ SABER ao reu GABRIEL DE FREITAS, brasileiro, desquitado, de cor branca, com 72 anos de idade, filho de Antonio de Freitas de Jesus e Maria Candelaria de Freitas, natural de Freguesia do Faial — Ilha da Madeira, com residencia ignorada, que contra ele está sendo movida pelo Ministerio Publico ação penal pela infração do artigo 407 do Codigo Penal, porque em 16|janeiro|1978, em hora não determinada, dirigiu-se até um onibus da Empresa Andorinha, que partia da estação rodoviaria local, com destino a S. Paulo, e, intitulando-se coronel do exercito e pertencente ao Serviço Nacional de Informações, pretendia com tais qualificações, a todo custo, viajar, gratuitamente, para a Capital, naquele coletivo que já estava lotado, no que foi impedido pelo Jorge Xavier Luiz, gerente de passagens da empresa referida. Na manhã de 17|janeiro|78, por volta das 6,30 horas, apresentou-se perante o Brasão Palace Hotel, nesta cidade, onde preencheu o registro de hospede, intitulando-se oficial da Escola Superior de Guerra, dizendo-se ainda coronel do SNI e membro do Palacio do Governo. Com tais qualificações afirmou que sua conta seria paga pela Maçonaria local, sendo que o réu nunca foi oficial do exercito e nunca exerceu os cargos que alegou lhe pertencer. Assim procedendo, o réu, atribuiu para si falsa identidade a fim de obter vantagem em proveito proprio. Pelo presente fica o referido réu citado a comparecer à sala de audiencias deste Juizo, no edificio do Forum, à Av. Cel. Marcondes, 2.201, no dia 30 de outubro de 1978, às 16 horas, a fim de, sob pena de revelia, ser interrogado sobre o fato que lhe é imputado, facultando-se-lhe, no ato do interrogatorio ou no prazo de 3 dias, apresentar alegações escritas, em defesa previa, arrolar testemunhas e requerer diligencias.

Prsidente Prudente, 6 de setembro de 1.978. EU (a) Alfredo G. Asato, escrevente autorizado, datilografei e subscrevi.

O JUIZ DE DIREITO
Miguel José Nader

Edital de Primeiro e Segundo Leilão

O Doutor Raul Roberto Soares de Mello, Juiz de Direito em Exercicio na Quarta Vara desta cidade e comarca de Presidente Prudente, Estado de São Paulo, na forma da lei, etc.

FAZ SABER — a todos quantos do presente edital, virem de le conhecimento tiverem ou interessar possam, que na porta principal deste edificio, será levado a primeiro leilão no proximo dia 19 de setembro pf; às 14:00 horas, por preço superior ao da avaliação os bens penhorados nos autos de Ação de Execução Fiscal, (Feito n.o 2282|4.o), requerida pela Fazenda do Estado de São Paulo contra Metalurgica Diaço Lt; e caso não haja licitantes, fica desde já, designada a data para o segundo leilão que se realizará no proximo dia 29 de setembro pf; às 14:00 horas, por preço independente ao da avaliação, os bens a seguir: Uma (1) plaina Limadora, marca Zocca — PLZ 650, fabricada Industrias de Maquinas Operatrizes Zocca Ltda, em Jaboticabal — Estado de São Paulo, a mesma estando em bom estado de funcionamento: Bem este avaliado pela quantia de Cr$ 65.000,00 (sessenta e cinco mil cruzeiros). Fica devidamente intimado o executado das designações supra, podendo para tanto acompanha-las. Presidente Prudente, 31 de julho de 1978.

Caixa Economica do Estado de São Paulo S.A.
Agencia de Regente Feijó
CONCORRENCIA PUBLICA PARA VENDA DE IMOVEL
SUMULA DE EDITAL
C.P. n.o 02|78

A Comissão de Licitação da Agencia de REGENTE FEIJO', comunica que se encontra aberta Concorrencia Publica, para venda, pela maior oferta, de um imovel sito a Rua Primavera, Vila Bela Vista, na cidade de Regente Feijó. Contém: uma casa de tijolos coberta de telhas, sob n.o 16. Areas aproximadas: Do terreno: 444 m2. Da construção: 128,81 m2. Preço mínimo: Cr$ 139.000,00. Caução: Cr$ 14.000,00. Renda familiar exigida: Cr$ 5.000,00. O pagamento poderá ser à vista ou financiado até 15 anos. A canção deverá ser depositada até à vespera da Concorrencia e servirá de início de pagamento. As propostas serão recebidas e abertas às 14,30 horas do dia 04.10.78.

O Edital completo, seu anexo e informações serão obtidas no horario normal de expediente à Rua José Bonifacio, 104 em Regente Feijó.

Regente Feijó, 05 de setembro de 1978.
GENIL KLEIM
Presidente da Comissão

PARA DEPUTADO FEDERAL
ANTONIO ZACHARIAS
N.o 375 MDB

PRESIDENTE PRUDENTE

Edital de Primeiro e Segundo Leilões

O Doutor Miguel José Nader . Juiz de Direito da Segunda Vara desta Comarca de Presidente Prudente Estado de São Paulo. etc .

FAZ SABER a todos quantos o presente edital virem ou de le conhecimento tiverem que no dia 12 de setembro, às 14 horas. na porta principal do edifício do Forum. à Av Cel Marcondes. 2201. o porteiro dos auditórios que estiver servindo de leiloeiro. levará a publico. pregão de venda e arrematação em primeiro leilão, a quem mais der e maior lanço oferecer acima de Cr$ 27.900.00 (vinte e sete mil e novecentos cruzeiros). os seguintes bens penhorados a executada TOSTA & CIA. LTDA., na execução que lhe é movida e tambem a VICENTE PELLIM por JABUR S|A — PNEUS (feito n.o 619|18). à saber: "300.00 (trezentos metros quadrados) de tacos de marfim. que estão avaliados por Cr$ 27 900.00". Caso não haja licitante no primeiro leilão. proceder-se-á no próximo dia 22 de setembro. as 14 horas. no mesmo local acima referido. o segundo leilão. a quem mais der e maior lanço oferecer. Ditos bens encontram-se sob a guarda do sr. Marcilio Pereira Tosta. como depositário. à rua Tiradentes. n.o 535 à 547. em Pirapózinho. nesta comarca. Dos autos não consta nenhum recurso pendente de decisão. Por este mesmo edital ficam os executados intimados dos leilões designados Presidente Prudente. 13 de junho de 1978. EU (a) Helio de Lacerda. escrevente autorizado. datilografei e subscreí

O JUIZ DE DIREITO
(a) Miguel José Nader

Está conforme o próprio original; dou fé. Data supra.

O escrevente autorizado

16|8 e 13|9|78

HYSTER TOP O SUPORTE TÉCNICO DA MELHOR EMPILHADEIRA JÁ ESTÁ NO SEU DISTRIBUIDOR HYSTER.

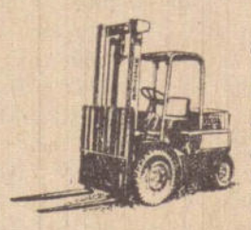

Hyster Top é uma assessoria exclusiva da Hyster e seus distribuidores. É um sistema seguro e inteligente, que se inicia mesmo antes da compra de equipamento, através de uma análise dos seus problemas de movimentação de materiais. E prossegue com a indicação do equipamento adequado e o constante desenvolvimento de um amplo programa que inclui: sugestão de um estoque de peças, manutenção preventiva e corretiva, cursos para operadores e mecânicos, normas de segurança e prestação de outros serviços.

Hyster Top está à sua disposição no seu distribuidor Hyster.

HYSTER TOP - uma atitude de respeito ao seu investimento.

LION
Presidente Prudente - Av. Manoel Goulart, 1655
Tel.: 3-2822

5.o LEILÃO DE ANIMAIS DE PRESIDENTE PRUDENTE

380 Animais da Raça Nelore P.O.
(fêmeas e machos controlados e reg.)
150 Animais de Raças Leiteiras
(fêmeas cruzadas e puras e machos puros)
100 Equinos de Diversas Raças
(reprod. machos e fêmeas e animais/trab.)

DIA 16 DE SETEMBRO ÀS 13 HORAS
EQUINOS E GADO LEITEIRO

DIA 17 DE SETEMBRO ÀS 13 HORAS
BOVINOS DE CORTE

Local: Recinto de Exposições de PRESIDENTE PRUDENTE — SP

AMPLO FINANCIAMENTO BANCÁRIO

NINGUEM VENDE MAIS BARATO QUE ROLEMAN

Av. Brasil 1117 - Fone 33-3270

CONCURSO PROFESSOR I

"CURSÃO ZILDA RUIZ"

II TURMA — INICIO DIA 14|09|78 — 13 hs.

Inscrições: Externato Zilda Ruiz

Rua 12 de Outubro n.o 1587 Presidente Prudente

VAGAS LIMITADAS — TOTALMENTE APOSTILADO

Profs. de alto gabarito

Horário das inscrições: 8 às 18 hs de 2.a à sábado

RESERVAS DE VAGAS PELO FONE 33-5285

AUTO PEÇAS BOA ESTRELA LTDA.

BOSCH SERVIÇO

TUDO EM AUTO ELÉTRICA

SERVIÇO AUTORIZADO BOSCH

PEÇAS - BATERIAS - GERADORES E ALTERNADORES
MOTORES DE ARRANQUE
OFICINA ESPECIALIZADA EM ELETROMECÂNICA
INSTALAÇÕES PARA AUTOS E TRATORES

Av. Brasil, 3.020 - Tel. 33-5419
Av. Brasil, 1.182 - Tel. 33-5588
PRESIDENTE PRUDENTE - SP

LEDA MARCIA LITHOLDO

Mas que mancada!

Já mancaram algum dia com você? E' fogo né? Se arrumar todo e depois ficar plantado duas horas esperando o cara ou a menina que não aparece! Na hora a gente fica furioso, dá uma vontade de xingar e parece que está escrito na testa "Besta"!

O melhor mesmo é não encontrar o causador de todo o episódio, senão acabamos por despejar o caminhão de mexirica em cima da pessoa. O bom é tomar um copo de água bem gelada e acreditar "não é só comigo". Tá certo que não se trata de nenhum remédio milagroso que vai fazer a raiva cessar de uma hora para outra. Mas o problema é não deixar o fato alugar a sua cuca. Deixe estar! Não é a primeira vez nem vai ser a última.

Depois a raiva passa. O "mancão" ou a "mancona" dá uma desculpa (às vezes ocorreu mesmo um imprevisto) e voce aceita. Entretanto, não deixa de ser chato. A propósito, existe um provérbio chinês muito interessante e que você já deve conhecer: "As tres piores coisas da vida são: amar sem ser amado, deitar e não conseguir dormir, esperar por alguém que nunca vem".

Agora, muito aqui entre nós, voce também já mancou com alguém, não é? Marcou de se encontrar as 7,30, encontrou uns amigos de tardinha, ferrou no maior papo, conversa vai, conversa vem, quando voce olhou o relógio eram mais de 8,00 horas! Nesses momentos, não sei se voce concorda, o quente é dizer a verdade! Senão pode acontecer de voce arrumar uma desculpa e acabar entrando em contradição. "A Joaninha começou a passar mal e eu tive que acompanha-la até à farmácia". Só que dali a pouco voce se lembra que a Joaninha está em esplendorosas férias em Salvador a mais de mês. E vira a maior confusão!

Se mancaram com voce ou voce mancou com alguém, não esquente! Deixa prá lá Não cultive sua neurose só por causa disso. Essas coisas acontecem nas melhores fa!mílias, pode crê! Permitam-me, entretanto, deixar uma questão em aberto: Existe justificativa para uma atitude destas?

DE OLHO

—— Hoje é o aniversario do Marcos, filho do casal Onézimo (Mirian) dos Santos, está completando 17 anos! Tá falado, Marcos. Um abração prá voce, OK?

—— Olha aí! Dia 16 tem som discotheque na Associação Luso Brasileira de Presidente Prudente, a partir das 20 horas! Participação da Equipe Tutu Som! Vamos nessa!

—— Continua o I Festival de Piano no Teatro Municipal à partir das 20 horas. Promoção da Coordenadoria de Educação e Cultura e Turismo da Prefeitura Municipal de Presidente Prudente, através do Conselho Municipal de Cultura. E' isso aí, pessoal! Vamos dar uma força a esses estudantes de piano que certamente farão uma bonita apresentação!

—— Amanhã tem discoteca! Prá quem não curtiu semana passada, ou prá quem está afim de repetir a dose! No Tenis voce se embala no som de Lenny Willians, Seals and Crofis, Alessi, Prince, Candi Staton e A Taste of Honey! Dia 14, o Dancing Days começará a receber a rapaziada a partir das 23 horas. Falô, meu irmão! A onda agora é a "Travolteca"! Na maior!

—— Recebemos convite para participar do chá das Debutantes de Pres. Venceslau que realizou-se domingo passado (dia 10) no Coroados Tenis Club. Infelizmente, não pudemos comparecer, mas temos certeza de que foi uma curtição!

—— Ainda de Venceslau: Dia 15 agora, o Lions Clube receberá a visita do Governador do Distrito L.12 Jackson Ribeiro Falcão e Domadora Mariazinha Falcão.

PREFEITURA MUNICIPAL DE SANDOVALINA
Edital de Tomada de Preços n.o 12/78

João Borges Frias, Prefeito Municipal de Sandovalina, Estado de São Paulo, usando de suas atribuições legais,

Faz saber a todos quantos o presente Edital virem ou dele conhecimento tiverem, que se acha aberta na Secretaria desta Prefeitura Municipal, Tomada de Preços n.o 12/78, para empreitada de mão de obra e materiais para construção de uma quadra de malha, nesta cidade, conforme Projeto e Memorial Descritivo, constantes do Edital completo.

Encerramento: Oito dias úteis, contados a partir da publicação deste Edital.

Maiores informações, na Secretaria da Prefeitura Municipal.

Sandovalina, 11 de setembro de 1978.

João Borges Frias,
Prefeito Municipal

— Presidente Prudente —
Edital de Primeira e Segunda Praças

O Doutor Miguel José Nader, Juiz de Direito da Segunda Vara desta cidade e comarca de Presidente Prudente, Estado de São Paulo, etc FAZ SABER a todos quantos o presente edital virem ou dele conhecimento tiverem que no dia 25 de outubro, às 14 horas, na porta principal do edificio do Forum à Avenida Cel. Marcondes, 2201, o porteiro dos auditorios que estiver servindo de leiloeiro, levará a publico, pregão de venda e arrematação, em primeira praça, a quem mais der e maior lanço oferecer acima da avaliação de Cr$ ..... 480.000,00 (quatrocentos e oitenta mil cruzeiros), o seguinte bem penhorado ao executado GERALDO MENEZES DE SOUZA, na execução que lhe é movida e tambem a TEREZA GERMANO por PRIMO BOLOGNESI (feito n.o 1082/78), à saber: "Uma area de terras localizada neste municipio na estrada Boiadeira, distante cinco quilometros da cidade, pertencente a Geraldo Menezes de Souza, com a area de tres alqueires, contendo uma casa de madeira em bom estado, toda forrada, com seis comodos, sendo tres quartos, sala, copa e cozinha, alem de banheiro, com area cercando metade da casa, mais ou menos 100 mts. de construção, servida por instalação hidraulica e luz elétrica rural, ainda uma pequena casa em pessimo estado, com quatro comodos pequenos, servindo para o caseiro e dispensa, com 40 metros de construção, havendo ainda uma mangueira pequena para gadovacum, chiqueiro para porcos e outras pequenas benfeitorias, é servida pelos fundos com agua corrente de um pequeno corrego "Cedrinho", sua denominação é Chacara Nossa Senhora de Abadia, confrontando em sua integridade, na cabeceira com a estrada boiadeira, acompanhando com terras de Antonio Mazetti, de um lado em 320 metros, divide com o sr. Maehara, do lado oposto por uma estrada em 50 metros; divide com o Sr. Araki, e nos fundos, com o aludido corrego do Cedrinho e divisas de cerca com Joaquim Rodrigues, ou seu sucessor, isto em 170 mts". Caso não haja licitante na primeira praça, proceder-se-á no proximo dia 6 de novembro, as 14 horas, a segunda praça, a quem mais der e maior lanço oferecer. Dos autos não consta nenhum recurso pendente de decisão. Por este mesmo edital fica os executados intimados das praças designadas. Presidente Prudente, 04 de setembro de 1978. EU (a) Vitorio Rinaldi, escrevente autorizado, datilografei e subscrevi.

O JUIZ DE DIREITO
(a) Miguel José Nader
Confere com o original, dou fé.
Data supra

PRIMEIRO TABELIONATO DE PROTESTOS

CARTORIO DO DR. LESSA
EDITAL

Acham-se neste cartorio à Rua Barão do Rio Branco, 481 — 1.o Andar para serem protestados os titulos abaixo relacionados:

Duplic. 177 — EJ — Cr$ 1.570,00 venc.o 18.agosto.78
Dev. Neusa Arruda Monteiro cpf. 042.074.679/04 f/pagamento

2 Duplics. — Cr$ 4.137,12 e Cr$ .. 3.900,00 — venc.os 01.jul.agos.78
Dev. Narcizo Severino da Silva — f/aceite e pagamentos

Por não ter sido possivel intimar pessoalmente os referidos responsaveis, pelo presente edital os intimo a virem em cartorio a fim de efetuarem o pagamento dos referidos titulos, ou darem a razão porque não fazem, e ao mesmo tempo na falta do pagamento os notifico do competente protesto. Presidente Prudente, 11 de Setembro de 1978

Paulo T. R. Lessa
Tabelião

Carta de apoio aos professores

(Reunião realizada em 6/9/78 na sede paroquial da Catedral: professores e pais da Escola Estadual de Primeiro Grau Professor Adolpho Arruda Mello. Carta proposta pelo vice-presidente da Associação de Pais e Mestre, Dr. Edmilson Gigante e endossada pelo senhor Genesio Barizon, presidente da APM — Na carta 59 assinaturas).

Nos pais de alunos nas escolas estaduais até agora não nos manifestamos pois pensavamos que o movimento dos professores visava apenas reajuste salarial o que aliás seria justo.

Em conversa com professores de nossos filhos, compreendemos o quão importantes são as suas reivindicações, que visam em primeiro lugar, a melhoria do nivel de ensino oficial; adequação aos niveis curriculares, bem como melhores condições de trabalho.

No 2.o grau, dito profissionalizante, a situação é aflitiva. Os alunos são convidados a optar alguma area profissional que é apenas "aparente" pois na realidade, nenhum aluno sai preparado para o trabalho e muito menos para enfrentar o vestibular, tendo que requerer aos famigerados "cursinhos", e trabalhos diversos (exceto para aquele que dizem, teria sido profissionalizado).

Portanto conclamos publicamente, todos os pais para que dêem o seu apoio, pois a luta dos professores é também em beneficio dos nossos filhos, que são os mais prejudicados. Pais preocupadissimos com os rumos da Educação.

Reformas começam a ser discutidas hoje

Brasilia — Após entregar ontem de manhã ao presidente Geisel seu parecer sobre o projeto de reforma politica, o senador José Sarney declarou a Imprensa no Palacio do Planalto, que as reformas estão inteiramente vinculadas aos compromissos democraticos do movimento de março de 1964 — movimento que agora se reencontra, passando da legalidade revolucionaria para o Estado de Direito. O relator acrescentou ter acolhido todas as criticas julgadas ponderaveis. Em consequencia, o projeto sofreu alterações, algumas ao seu ver fundamentais.

As medidas de emergencias tiveram seu limite fixado em 60 dias: foi eliminada a suspensão automatica dos mandatos parlamentares: foram liberalizadas as exigencias para formação de novos partidos, que agora podem ter apoio do eleitorado de 9 estados; e no que se refere ao Estado de sitio: a expressão" ameaçadas" foi substituida pela expressão "ameaçada ou atingida". O senador José Sarney disse que a reforma representa certamente menos do que o presidente Geisel pessoalmente gostaria de fazer, mais significa que foi possivel conseguir sem maiores riscos.

O parecer, entregue ontem também a comissão mista do congresso, começará a ser discutido hoje. O relator acredita que o MDB não deixará de votá-la porque a extinção das medidas de exceção, que está na base de reforma, foi sempre a principal bandeira do partido oposicionista. (AE)

PRECISA-SE

— Professora de Educação Artística
— Atendente de Enfermagem (sexo masc.)
— Datilografa, maior de 21 anos, com prática em cardex.

Tratar no Sanatório São João Ltda. a Rua Cel. Albino, 872.

SAMATRA

NÓS ESTAMOS PREPARADOS PARA LHES VENDER O MELHOR, E, LHES DAR A MELHOR ASSISTÊNCIA!

TRATORES GBT

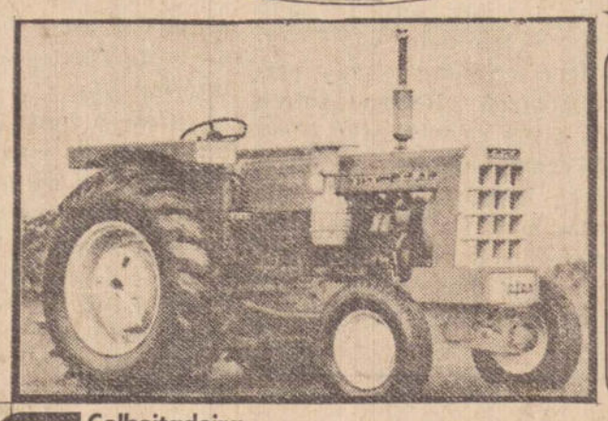

MODELOS
2070
2080
2100
2105
2400
UM MODELO PARA CADA TIPO DE SERVIÇO.
GBT

Colheitadeira NEW HOLLAND
Modelo Clayson 1530

SISTEMA DE FENAÇÃO

VOCE CONSEGUIRÁ MAIS LEITE MAIS CARNE

ESTAMOS PRESENTES EM TODOS OS CAMPOS

Rua Antonio Rodrigues, 160 — Fone, 33-4311 — P.PRUDENTE

SAMATRA

Valmet. Rendimento e economia para sua lavoura.

O maior número de inovações técnicas está reunido num só trator: Valmet.
Por isso ele é insuperável em rendimento e economia de combustível.
Peça uma demonstração ao seu revendedor Valmet.

VALMET

VIMASA — VIATURAS E MAQUINAS LTDA.
Av. Manoel Goulart, 662 — Fones 33-2361 e 33-3710 — P. Prudente

MISSA DE 30.o DIA

A familia de

CELSILIA SILVA NOVAES

Agradece as manifestações de pesar recebidas por ocasião de seu falecimento e convida para a missa de 30.o dia que será celebrada amanhã, dia 13 às 19,30 horas na Catedral de S. Sebastião

Mais dois desastres com oito mortos

SANTO ANDRE' — Duas pessoas morreram e uma ficou gravemente ferida durante passeio de barco domingo a tarde pela represa Billings, em São Bernardo do Campo.

O barqueiro José Alves conta que retornava em sua ultima viagem do dia, trazendo 13 passageiros da Barroca do Caipira, em Riacho Grande, quando o casco de sua embarcação chocou-se contra o tronco de uma árvore a 50 centimetros do "salva-vidas". E por não saberem nadar, Antonio Torrubi Moral, 70 anos, residente a Travessa Vinha, 6, Vila Formosa, e João (o sobrenome não foi identificado), residente a rua Candido Figueiredo s|n., Tucuruvi, morreram afogado.

Ao passar outra embarcação proxima ao local, os passageiros se dirigiram a popa, gritando por socorro e fazendo com que o barco, que estava suspenso pelo tronco, se inclinasse bruscamente. "Nesse movimento a esposa do barqueiro, Regina Gonçalves, com 22 anos de idade, gravida de quatro meses, perdeu o equilibrio e caiu na água, só não morrendo afogada — segundo os demais passageiros — porque estava com salva-vidas". Regina sofreu algumas escoriações e sua criança saiu ilesa de acidente, segundo exames efetuados no Pronto Socorro Municipal de São Bernardo do Campo, onde foi internada. Os 11 passageiros restantes, com ferimentos leves, tambem sairam ilesos, porque, atendendo ao apelo do barqueiro, colocaram os salva-vidas logo após o choque do casco do barco com o tronco da árvore.

Segundo o Corpo de Bombeiros, não é esta a primeira vez que ocorrem acidentes neste local da Billings, a 30 minutos de barco da primeira balsa de Riacho Grande. O local é conhecido por muitos barqueiros que ficaram com suas embarcações presas tambem em troncos de árvores. "Como é dificil avistar os troncos a olho nu — dizem — e não há equipamento nos barcos, os acidentes deverão continuar ocorrendo sem que ninguém tome providencias".

MONGAGUA'

Seis pessoas morreram e outra ficou gravemente ferida com o choque frontal entre dois carros, ocorrido a 12 minutos de ontem na Rodovia Padre Manoel da Nobrega, no Municipio de Mongaguá. O desastre deu-se na pista esquerda, no sentido Cubatão-Itanhaem, no instante em que o motorista Adilo Auri Renner, dirigindo o Ford Galaxie placa WL 5308 ao tentar uma ultrapassagem, foi de encontro a um Volks, que retornava a São Paulo, procedente de Itanhaem, com cinco pessoas em seu interior.

Com o impacto, os dois carros ficaram um frente ao outro. O Volks de placa GW 7289, entrou na lataria do Galaxie, deixando marcado todo o seu perfil dianteiro. Morreram no local o seu motorista Arnaldo Bedaqui Junior, de 25 anos; Emerson Mendes Pereira de 31 anos. Retirados com vida e que faleceram no caminho do Hospital Shirley Mendonça Rocha, de 21 anos; José Donizete Bedaqui, de 24 anos e uma moça de nome Walquiria, aparentando 19 anos.

O motorista do Galaxie, Adilo Auri Renner, morreu tambem no local e com ele viajava Alecio Souza Alves, que se encontra em estado de coma na sala Torres Homem, do Hospital da Santa Casa de Santos. Adilio Aurl, residia em Mongaguá e era funcionario da empreiteira que está construindo a plataforma pesqueira dessa cidade. (AE)

Cinco mortos em desastre

BRAGANÇA PAULISTA — Cinco mortos — dois homens, uma mulher e duas crianças — cujos corpos somente foram identificados ontem a tarde — morreram carbonizados num acidente na rodovia Fernão Dias, no quilometro 400, domingo a tarde. O auto em que viajavam, um taxi Volkswagen, placa HH-7812, de São Paulo, colidiu de frente com um caminhão placa KG-8879, de Cambui (MG) e em seguida pegou fogo. Os corpos das vitimas foram levados para o necroterio do Posto de Medicina Legal de Pouso Alegre, em Minas Gerais, e somente foram reconhecidos ontem a tarde pela esposa de Oswaldo Gonçalves Silva, motorista do taxi que se incendiou. No veiculo, viajavam ainda uma familia inteira: o pai Nilberto Batista; a mãe, Maria Helena Gonçalves Batista; a filha, Gabriela Gonçalves Batista, de tres anos; e outra filha, Gisela Alexandra Gonçalves Batista, de oito anos de idade, todos mortos e carbonizados em consequencia da colisão, residiam na Rua Rouxinol, em Diadema, e todos foram enterrados ontem mesmo, no Cemitério de Pouso Alegre. (AE)

Menor desaparecido

Encontra-se desaparecido desde o dia 2 passado, o menor Marcos Antonio Cunha de Souza, de 16 anos, que deixou sua casa dia 2 passado, às 4 horas da tarde, trajando camisa azul clara, calça amarela e bota marrom, com destino a uma brincadeira dançante no Jardim Regina. Alguns colegas viram-no sair do baile sozinho, às 10 horas da noite daquele dia.

Seus pais Benedito Cunha de Souza e Luzamira Nobre de Souza, solicitam a quem souber o seu paradeiro a caridade de informar à autoridade policial.

Erasmo Dias afirma que o brasileiro "é acomodado"

S. PAULO — O Coronel Erasmo Dias, ex-Secretario de Segurança Publica de São Paulo e candidato a Deputado Federal pela Arena esteve domingo em Jacareí, e disse que "a população brasileira, quanto às eleições, é um tanto quanto amorfa e acomodada, e que não está participando do processo eleitoral este ano, pelo menos a maioria." Justificando sua afirmativa, o Coronel falou que algumas previas eleitorais realizadas, dão conta de que 40 por cento da população não sabe em quem votar, nem conhece os candidatos, o que "causa uma certa preocupação".

Disse ainda Erasmo Dias que 15 de novembro de 1978, para ele, semelhante a 31 de março de 1964, e que estamos passando por um momento grave". Falou ainda que "ficamos temerosos do que pode acontecer no futuro "se o povo não meditar e votar conscientemente dando respaldo ao governo para a consolidação democratica e abertura politica".

Erasmo não quis falar sobre a possibilidade da extinção das sublegendas, mas considera que o voto desvinculado é mais autentico. Para ele, a Arena tem perspectivas futuras de sair vitoriosa nas eleições de 1978. Ressaltou que "o partido da situação tem que ser dinamico, lutar e nessa luta, se torna heterogenio, enquanto o MDB, por natureza, é estático, inerte e por isso, homogeneo".

"Como politico, ela não me agrada" — disse o ex-Secretario da Segurança sobre a Lei Falcão — "mas em termos gerais, se ela não existisse, será que todos teriam oportunidade? E' certo que não". Erasmo declarou ser a favor da criação de novos partidos e não admite, em hipotese alguma, a vitoria de Euler Bentes no Colegio Eleitoral, que elegerá o novo Presidente da Republica".

Ocorrencias Policiais

Rasgou o coração do vizinho

No sabado passado um encontro decisivo se deu na estrada de Montalvão, altura do km 6, entre Antenor de Oliveira, residente na Olaria Boa Sorte, km 8 daquela estrada e Adelino dos Santos, do mesmo endereço. Eles eram amigos. Antenor, conhecido por Mascote, até convidou Adelino para trabalhar com ele e o trouxe com sua familia para sua casa.

Mal sabiam que acabariam se tornando inimigos de morte. Pelo menos naquele momento antes de pararem num bar e ingerirem muitas cachaças. Depois de "borrachos" começaram a discutir por causa de uma briga de seus filhos. Já muito alterados, Antenor apoderou-se de uma faca e desferiu um pontaço final no coração de Adelino, prostando-o sem vida no local. O criminoso sentindo o desfecho da situação e a vitima caida numa poça de sangue, evadiu-se, tomando rumo ignorado. Compareceram ao local o perito Braga com a IPT 6247 o delegado Antonio Plinio Perei ra e os patrulheiros da RP 6412 que providenciaram a remocão do corpo de Adelino para o necroterio de Presidente Prudente.

Quatro morrem num acidente em Epitacio

Foi na madrugada de domingo (por volta das 5 e 50) que a Brasilia, de placa BG 0317 de Anaurilandia trafegando pela Av. Presidente Vargas, prolongamento da via de acesso a rodovia Raposo Tavares em Presidente Epitacio, ficou descontrolada, chocando-se contra o obelisco do Rotary Clube existente na margem da avenida, ocasionando a morte de seus quatro ocupantes. Segundo a policia a Brasilia era dirigida em alta velocidade e não havia sinais de frenagem na pista. Morreram no local: Manoel dos Santos da Silva, que residia a Av. Brasil, s|n. em Anaurilandia; outro elemento identificado apenas por Sael e Selmo Ledesmo. O quarto não chegou ser identificado até as ultimas horas de ontem.

Jovens cariocas quase são violentadas

Na noite de domingo passado, aproximadamente 22 e 10 as jovens Marisa Helena Godoy e Edna de Lima, moradoras a rua Campo Grande 518, Rio de Janeiro, em visita a Presidente Prudente, encontravam-se no recinto da exposição de animais e foram induzidas por dois elementos que conseguiram afastá-las até a rodovia Raposo Tavares, em local êrmo. Ali ofereceram as garotas algumas drogas. Diante da recusa delas em aceitar o estupefaciente, eles tentaram violentá-las. Mas como elas gritaram por socorro, populares chegaram a tempo de salva-las dos maus elementos. A RP 6412 atendeu a ocorrencia.

Ladrões agem no domingo

Elementos não identificados, na noite de domingo, por volta das 21 e 50, adentraram a residencia de Elpidio Gomes Fervença, a rua Emilio Mori, 467 (Vila Dubos). Remexeram em tudo e roubaram varios objetos que o morador ainda não relacionou. A RP 6410 atendeu a ocorrencia.

Tentativa de latrocinio

Na madrugada de domingo, por volta das 4 horas, José Paes que mora no Chacará Custodio, proximo ao aeroporto, transitava pela Vila Industrial ao iniciar a travessia da passagem de linha ao lado da garagem da Viação Motta, foi interpelado por um elemento estranho que agrediu-o a socos e ponta-pés. Com a vitima no chão o marginal roubou-lhe uma carteira contendo CR$ 130,00, levando também seus documentos pessoais. A RP 6412 atendeu a ocorrencia.

RADIO PRESIDENTE PRUDENTE
FM ESTÉREO
(BREVEMENTE)

NA COMPRA DA REMINGTON LEVE GRÁTIS UMA CALCULADORA DE BOLSO

A OFERTA

MÁQUINA DE ESCREVER REMINGTON

Revestida em Cycolac que não arranha, não racha, não marca e não perde a cor. Resistente, com um toque feminino. Rápida e silenciosa.

C-10, carro de 38,1 cm tabulador decimal. De 7.725,00 por 6 pagtos. iguais de 1.115,00 ou à vista 6.000,00

B-01, carro de 33,5 cm tabulador de barra. De 7.416,00 por 6 pagtos. de 1.070,00 ou à vista 6.250,00

D-10, carro de 50,8 cm de 8.614,92 por 6 pagtos. iguais de 1.240,00 ou à vista 6.970,00

A VANTAGEM

...E A CALCULADORA DE BOLSO É DE GRAÇA

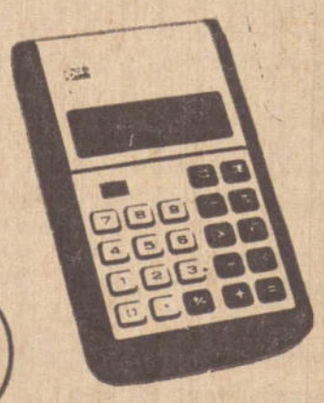

CONTA-MEC

ORGANIZAÇÃO CONTA-MEC LTDA.
Av. Washington Luiz, 133 · Fone: 33-3722 (PABX)
PRES. PRUDENTE-SP

BENEDITO DE OLYVEIRA

PARAGRAFOS

"E Vê do mundo todos os principais
que nenhum no bem público imagina,
vê neles que não tem amor a mais
que a si somente, e a quem filáucia ensina,
vê que esses que frequentam os reais
paços, por verdadeira e sã doutrina
vendem adulação, que mal consente
mondar-se o novo trigo florescente".

(Camões — "Os Lusiadas")

— x — x — x —

Quando é época de eleições surgem nas nossas cidades ilustres desconhecidos pedindo nossos votos e prometendo suas conhecidas utopias. Nestas épocas, eles lembram-se do povo. Depois de eleitos, afundam- nas suas fofas poltronas de parlamentares e fazem apenas a sua politicagem pessoal. Com o dinheiro do povo. Enchendo os "Diários Oficiais" de páginas inúteis e vazias, de palavreado sem nenhum proveito ao povo. Apenas defendem os seus interesses. Colocam bem os seus parentes. Servem os seus grupos.

E depois, como a mordomia é gostosa e o dinheiro público escorre facil, voltam eles novamente a pedir votos ao povo, ao qual não serviram.

Essse indivíduos deviam fazer como as pombas do Raimundo Correa: não voltarem mais aos pombais...,

— x — x — x —

O mundo caminha mesmo para a negação da responsabilidade. Para não ver o mundo que eles estão criando, os homens escondem a cara no vasto emaranhado dos cabelos ou nas barbas hirsutas e anti-higiênicas, iguais aos antigos trogloditas das cavernas do mundo primitivo.

Como o fazem os grupos do rádio e da televisão e os jogadores de futebol. Ninguem sabe como é o seu rosto verdadeiro.

O emaranhado não se coaduna absolutamente com o atleta que deve possuir a cabeça limpa para ter a visão estereoscópica que a disputa exige e requer em frações de segundo.

Um jogador de futebol barbudo e cabeludo é igual um orangotango andando em campo.

— x — x — x —

"O problema assumiu, porém, proporções imensas. A procura crescente de madeira, o estabelecimento de plantações industriais, o abandono de métodos agrícolas conservadores em proveito daqueles que asseguram um rendimento imediato, mesmo que sem futuro, a colonização do mundo inteiro pela civilização de tipo ocidental, generalizaram a degradação em todo o planeta e aceleraram os processos de erosão em proporções gigantescas... E essa evolução está se efetuando num momento em que uma parte considerável da superfície cultivável já está arruinada e em que a população humana está passando por uma crise demográfica de amplidão inigualada desde o aparecimento do homem sobre a Terra". — "Jean Dorst — "Antes que a Natureza Morra.")

"Debaixo da figueira, então, um cardo agreste,
já ressequido, disse à lágrima celeste:
— A terra onde o lilás e a balsamina medra,
para mim teve sempre um coração de pedra;
Se a queixar-me, ergo aos céos os braços, por acaso,
o céo manda-me, em paga, o fogo em que me abraso..."

(Guerra Junqueiro — "A Lágrima")

—x—x—x—x—

No dia em que os ricos deixarem de ser menos egoistas e abrirem mão de alguns de seus privilégios em favor das classes mais baixas, desaparecerão algumas tensões do mundo. Para isso, é preciso que eles sejam menos ávidos de bens e de dinheiro e compreendam que a vida não é só viver para acumular e usufruir de fortunas materiais, mas é tambem e principalmente VIVER POR VIVER. Mais bonito e importante que as imensas contas bancárias é o sorriso feliz de uma criança agradecida.

No dia em que os ricos deixarem da mania de dizer que não são instituições de caridade (que a maioria deles pouco ajudam!), e resolverem redistribuir melhores as fortunas que os consumidores (povo) lhe proporcionam a terra ficará em festa e desaparecerão os conflitos sociais que são tambem uma forma de enriquecer lideranças mais espertas.

—x—x—x—x—

No seu "Discurso sobre a origem das desigualdades", Rousseau fala sobre essa origem: "no dia em que o primeiro homem cercou um pedaço de terra e afirmou que a terra lhe pertencia — e os outros concordaram — nasceu o direito de propriedade". E o mundo começou a ficar cheio de cercas. Muros começaram a erguer-se por todos os lados. E passaram de simples muros materiais a muros espirituais: ideologias, política, religiões.

E quando introduziu valores em suas trocas e nasceu o dinheiro, o homem perdeu inteiramente a sua liberdade, pois vive exclusivamente pelo dinheiro, para amontoar dinheiro. Para isso, ele briga, explora os outros frauda, falsifica, engana, estelionata, assassina, corrompe, deixa-se corromper, concussa, apropria-se indebitamente, malandreia, perde a dignidade humana andando com as mãos nos bolsos alheios para encher os seus próprios bolsos.

Podem-se abater florestas quando necessário, mas é chegado o momento de acabar com a sua destruição. As florestas... gemem sob o machado, milhares de árvores morrem, os covis dos animais selvagens e os ninhos dos passaros esvaziam-se, os rios enchem-se de terra e secam, paisagens maravilhosas desaparecem para sempre". — (Tchekhov, "L'esprit des bois", citado em "Antes que a Natureza morra", de Jean Dorst).

Governador chega dia 14

O Governador Paulo Egydio Martins virá à Presidente Prudente, no dia do aniversario da cidade, devendo desembarcar no Aeroporto Internacional Adhemar de Barros, às 15 horas. As 15,30 horas presidirá a inauguração da Usina de Asfalto da prefeitura, às 16 horas, inauguração do Trevo Rodoviario, às 16.30 horas inauguração da Unidades de Radioterapia de Presidente Prudente(bomba de cobalto) às 17 horas visita ao Balneario da Cidade (no limite com Alvares Machado)

TITULO

As 19,30 horas na Camara Municipal vai receber o titulo de "Cidadão Prudentino" que lhe foi outorgado pela edilidade prudentina.

As 21 horas, visita ao Estadio do Parque São Jorge para assistir o inicio do jogo entre Corinthians e Operario de Campo Grande.

As 21,30 horas visita ao recinto da exposição.

DIA 15

Na sexta-feira dia 15, o Governador vai visitar as cidades vizinhas de Narandiba (9,30), Tarabay (10,30), Pirapozinho (11,30), Anhumas (13,30), Taciba (14.30).

As 15,30 horas visita ao Centro Social Urbano de Presidente Prudente e às 17 horas, volta à exposição de animais, encerrando assim essa série de visitas.

Mirante Tenis Clube será inaugurado

CORRESPONDENTE
ANTONIO BARBOSA

O conjunto de piscinas do Mirante Tenis Clube será inaugurado dentro de sessenta dias, fundado que foi em 1975, quando iniciaram a construção das piscinas, vestiarios e posteriormente paralisadas e abandonadas. Agora com a participação do Dr. Adilmar Alves de Oliveira, Dr. Francisco Candido Marculino, João Augusto de Almeida, formaram uma frente de trabalho e contando com a compreensão dos proprietarios de titulos patrimoniais ainda em débito com o clube, e dentro de noventa dias pagarão o saldo devedor. O construtor Osvaldo Moreira dos Santos, com sua equipe está dinamizando as obras das piscinas, uma semi-olimpica e outra infantil.

ELEIÇÃO

No dia 17 de setembro às 9 horas da manhã no Paço Municipal, a eleição para escolha da nova diretoria da Associação Atletica e Recreativa da Municipalidade. O atual presidente publicou edital de convocação, sendo o mandato de um ano

NÃO HOUVE DESFILE

Com a greve dos professores, (e a consequente ferias determinadas pelo Secretario da Educação), dos tres estabelecimentos, dois fechados e um funcionando parcialmente, em não tendo alunos, não houve desfile. O programa foi o seguinte — 6 horas alvorada com fogos de artificio e participação da fanfarra local, às 9 horas inicio do quadrangular de futebol, Mirante Futebol Clube, Congregação Mariana, Vila Futebol Clube e Palmeirinha Futebol Clube; em seguida passeio pedestre pelas ruas participando a população, e o encerramento no palanque oficial, quando foram entregues os trofeus aos vencedores de competições. (Foto)

SOCIAIS

Dia 7 de setembro a garotinha Liliam, filha do casal José Ferreira Lima (ela Aurea), ele funcionario da prefeitura, comemorou seu terceiro aniversario, e enviamos nossos parabens.

Dia 14 de outubro, no Centro Comunitario jantar em homenagem aos professores, promoção do Centro Civico da Escola de Comercio.

SETEMBRO

— 12 —

TERÇA

Santos: Taciano, Juvencio, Silvino, Guido, Maria

"Senhor, ensina-i- o lugar que neste eterno romance cultivado entre vos e nos ocupa o baile singular da nossa obediencia". Madeleine Delbrel

Lua cheia a 16

Aniversariantes de hoje: Ivani Donadio Fragão — Daniel Almeida Sanches

— Maria Denise de Azevedo — Iria Daneluzzi Cavalcanti — Jandira Jacinto — Antonio Ferreira Viana — Hilton F. Nogueira — Maria Valdive Goulart Luiza de Souza — Neusa Simonato —

Eliete Suely Andreasi Cassetari — Raul da Silva Guidio — Maria Celia de Carvalho — José Alberto Fontes — Ana Paula Rezende — Valdemar Vaz da Silva — aniv. de casamento de Wilma Ribeiro — Jorge Andre Furtado de Regina Ribeiro -Francisco de Paula Pinto de Maria Barbosa — José Teixeira Liborio —

Cristiane Esteves de Melo — Jacyra de Azevedo — Marcos Ferreira dos Santos — Elsa Emiko Hayashida — Simone Rotta Alves Faria — Aparecida Junqueira de Souza

"Perdoar não significa ignorar o que foi feito ou colar uma etiqueta falsa sobre um mau ato. Significa antes que este ato deixa de cessa de ser um obstaculo as relações". Martin Luther King

SOCIEDADE em TÓPICOS

Barbosa da Silveira

★ O departamento social da Associação Luso-Brasileira Cultural e Recreativa de Presidente Prudente, vai promover no próximo sábado, DOIS MINGAUS, um das 15 às 18 horas, para brotinhos até 14 anos, e das 20 às 24 horas, para jovens dos 14 anos em diante. A juventude vai ter para sua distração, ótima musica de discoteca, simultaneamente com jogo de luz, lampadas estroboscópicas, ritmicas e sempre na sequencia. Não temos duvida que será uma presença maciça nos dois horários.

★ Não se esqueçam a sensacional noitada do dia 25 de setembro (segunda-feira) a partir das 21 horas, no Cine Presidente quando o Esquema Objetivo vai realizar mais um grande espetáculo, a presença da famosa SIMONE, interpretando seus grandes sucessos. Postos de ingressos serão espelhados pelo calçadão, ou então no próprio estabelecimento rua Dr. Gurgel 860. E dia 13 de outubro (sexta-feira) no Ginasio Municipal de Esportes a sambista Beth Carvalho. Comprem seus ingressos com antecedencia para assistir duas grandes artistas, da constelação artística do Brasil.

★ Dois anos completa hoje Simone, filha de Claudinei Alves Faria e da senhora Rosa Maria Rotta Alves Faria, mas a sua festa foi sábado dia 9 de setembro com a presença dos amiguinhos e familiares. Nossos votos imentos ao brotinho, e que sempre dê alegria a seus papais.

★ Aniversariam hoje, Daniel Almeida Sanches, Hilton Ferreira Nogueira (Tinho), Iria Daneluzzi Cavalcanti esposa de José Cavalcanti, Valdemar Vaz da Silva, Jacyra Azevedo esposa de Francisco Cicero de Azevedo, Raul da Silva Guidio, Margarida Pereira da Silva, Tilda Schiavinatto Botiigelli, esposa de Laudério Leonardo Botigelli, Maria Célia de Carvalho, Neusa Simonato, com nossos cumprimentos.

★ Domingo foi a abertura do I Festival de Piano, ontem a segunda noite, hoje será a terceira, e naturalmente o publico terá oportunidade de assistir, alunos dos tres Conservatorios, Municipal, Maestro Julião e Santa Cecilia, entrelaçados, unidos para apresentação de gala. Um dos objetivos desse evento que irá até a noite de 14 de setembro, é o desenvolvimento da cultura artística em Presidente Prudente, está na hora da musica, do teatro, das artes plásticas serem dinamizadas, desenvolvidas e o público compareça, prestigie.

★ O Professor Laert Bueno Junior vice-presidente do Conselho Municipal de Cultura, domingo último quando fez a abertura do festival de piano, depois de outras considerações citou Hoover que dissera o seguinte: "A pessoa que recebe ensino musical, e que tem prazer de cantar, jamais cometerá delitos graves. Os que aprendem a tocar piano jamais serão ladrões e os que cantam e manejam o arco do violino jamais manejarão armas".

★ Brotos que aniversariam hoje Marcos completando dezoito anos filho de Onézimo Fabricio dos Santos-Miriam Ferreira dos Santos, Eliete Suely filhinha do casal Marcos Cassetari (ela Eliete), Salete Aparecida da Conceição Santo, completando seis anos. Carlos Mata Mendes, completando dezoito anos, com nossos cumprimentos.

★ Passamos o final de semana em Ourinhos, afinal fazer um pouco de higiene mental, é bom, passeamos de barca e lancha, no rio Paranapanema e no meio daquele verde maravilhoso. As energias foram recuperadas.

★ "O Diário de Rio Claro" completou 92 anos, e simpaticamente João Aparecido de Souza nos enviou para lermos um suplemento social dirigido pelo cronista social Marcus Vinicius, quando apresentou as elegantes do ano, os melhores do ano, sendo que as elegantes tiveram como "patronesse" a exMiss Brasil Adalgisa Colombo. Houve um baile de gala, jantar de gala e a sociedade de Rio Claro prestigiou inclusive presença de Ibrahim Sued e do Dener e outros importantes convidados. O comercio e a industria, também prestigiaram com a parte de anuncios. Quando será que vai ser possivel fazer essa festa em nossa cidade? Tentativas houveram, mas não foram compreendidas, quem sabe no futuro. Nossos agradecimentos ao Zé da Lona pelo suplemento social que nos enviou. Lemos atentamente.

★ Esta foto Luiz Saint-Clair Ferreira tirou sexta-feira última no Departamento de Assistencia Escolar, quando o Lions Cinquentenário entregou óculos aos alunos carentes, conforme reportagem já publicada na edição de domingo, mas estampamos esta foto, com muita honra para nós, quando conversavamos com a Professora Joana Tarciza Fregonezi que no evento representou a Professora Lucille Elias. Tarciza é dessas figuras extraordinárias, que aprendemos a admirar pelas suas numeras qualidades, e, conversar com ela, é sempre aprender alguma cousa.

★ Caríssimos leitores, principalmente associados da Associação Prudentina de Esportes Atléticos está chegando o grande acontecimento, marcando indelevelmente os quarenta e dois anos do Fidalgo Clube da Avenida Coronel Marcondes, a sensacional e tão esperada noitada — Sargentelli e suas Mulatas — dia 29 de outubro a partir das 21 horas. Logo as mesas estarão à venda. Estampamos mais uma vez uma foto mostrando algumas delas (o total, serão vinte e duas) dando aquele "show" a partir das 23 horas, duas horas e meia de espetáculo. As 9 horas da noite, começa o jantar dançante. O departamento social da Prudentina já está com os preparativos em andamento para que seja uma noite inesquecível.

★ Otima a entrevista do Dr. Antonio Luiz de Oliveira Rosas, domingo no programa "Os ouvintes querem ouvi-lo", pela Radio Comercial que além de responder questões gerais, falou particularmente sobre a MARE', entidade que está ajudando na recuperação dos reeducandos.

★ Nossos agradecimentos à universitaria Brasilia dos Santos Rocha, pelo mimo que nos enviou. Gostamos imensamente.

★ O casal Shiraiwa (entre seus filhos, Julia e Nobuko, diretores da Escola de Cabeleireiros Nobre) está se preparando para viajar ao Japão, devendo embarcar dia 27 de setembro, ficando naquele país, cincoenta dias. Desejamos que aproveitem o máximo

A DIOCESE FORMA E INFORMA

SETEMBRO — MES DA BIBLIA

No mes de setembro já existe o costume de celebrar o "Dia da Biblia" ou a "Semana da Biblia". Cada lider, cada comunidade faz como pode, na medida de suas possibilidades e de sua criatividade.

Agora porém se fala em "Mes da Biblia", como sendo uma atividade pastoral de grande significado.

O QUE VEM A SER O MES DA BIBLIA?

O mes da Biblia quer ser uma ação inserida na Pastoral da Igreja, isto é, visa a evangelização no seu TODO. E' uma realização pastoral e não uma ação isolada.

A Igreja deve procurar novas formas de evangelizar, em conformidade com as exigencias do povo de Deus. Estas exigencias esperam uma resposta. O Mes da Biblia se dispõe modestamente a ser o "eco" de toda a Igreja evangelizadora, que se propõe a viver a mensagem de Jesus de Nazaré. Portanto, não se trata de uma campanha, mas sim de uma realização pastoral.

Toda atividade pastoral depende da ação do Espirito Santo na Igreja.

O Espirito Santo quis e quer contar com a nossa colaboração inteligente. Essa presença do Espirito se manifesta de uma triplice maneira:

a) — nos proprios evangelizadores;

b) — naqueles que são evangelizados;

c) — na propria ação evangelizadora (Sinodos dos Bispos de 1974)

O fruto da Evangelização é o nascimento, o crescimento das comunidades de fé. E' o Espirito de Jesus que move fiéis e pastores para colocarem sua confiança na força de Deus e, de modo algum, envergonharem-se do Evangelho. Assim anunciarão aos homens de hoje a mensagem de Jesus, com liberdade apostolica, com fortaleza de coração, com amor, atraves do testemunho da vida e da pregação.

QUAIS OS OBJETIVOS DO MES DA BIBLIA?

Dois são propostos:

a- Grupalizar membros do povo de Deus em torno da Palavra de Deus, refletindo algum aspecto da temática da Campanha da Fraternidade de cada ano. O mes da Biblia seria então um segundo momento forte de evangelização na Igreja regional e local.

b) Colocar o povo de Deus em contato direto com a Palavra de Deus escrita: a Biblia. Enfim, partir-se-á da experiencia dos circulos biblicos para a formação das Comunidades de Base ou Igreja Domestica.

Enfoques do Mes da Biblia de 1978

Tema : "Construção do reino de Deus no mundo do trabalho". O reino se constroi onde todos tem os mesmos deveres e os mesmos direitos, onde nos sentimos comprometidos com um mundo que é de todos.

Lema: "Como encontrar justiça e paz?" Lema questionante, que, leva a pessoa a refletir na Palavra de Deus, na busca de uma resposta para sua procura de paz e de justiça.

PAROQUIA BOM JESUS DE PIRAPORA

A planta da nova matriz de Bom Jesus de Pirapora, em P Prudente, já está pronta. Em breve, terão inicio as obras da construção da nova igreja, velha aspiração dos moradores da Capela Bom Jesus.

IRMAS DE SANT'ANA

As irmãs de Sant'Ana em breve estarão tambem na cidade de Presidente Venceslau. Convenio entre a Diocese de Presidente Prudente a Casa Geral das Irmãs em Roma está pronto.

NOVA CASA DE RETIROS

Presidente Venceslau terá uma casa para encontro de leigos. Estão sendo tomadas providencias neste sentido. A planta da casa está em estudo.

CURSOS PARA NOIVOS

Acontecerá no proximo domingo na Catedral de Presidente Prudente e tambem em Presidente Venceslau.

ASEMBLEIAS PAROQUIAIS

Dia 29 de outubro, haverá em todas as Paroquias da Diocese. Assembleias de Agentes de Pastoral. O tema central de estudo. "como vai a EVANGELIZAÇAO nas comunidades", sob tres enfoques: a realidade, dificuldades na evangelização e apresentação de sugestões. Serão realizados 315 circulos de estudo. Os dirigentes estão sendo treinados desde maio. Haverá duas palestras em cada comunidade para colocação do problema. Depois, circulos com dinamica de grupo.

VILA REGINA

Ainda neste ano serão, iniciadas as obras da igreja de Vila Regina.

TRADUÇAO RUSSA DO "LIVRO DOS PROFETAS"

Uma tradução em russo moderno, do "Livro dos Profetas", destinada especialmente às comunidades judaicas que se preocupam em integrar imigrantes soviéticos, foi publicada nos Estados Unidos.

CATOLICISMO PROIBIDO NA GUINE' EQUATORIAL

A religião catolica foi proibida em todo o territorio da Guiné Equatorial e as igrejas estão fechadas por decisão do presidente Francisco M. Nguema. A população da Guiné Equatorial é de 300.000 habitantes, sendo 240.000 catolicos

CATEDRAL DE FORTALEZA

Apos 39 anos de construção, será inaugurada, no dia 22 de dezembro deste ano a nova Catedral de Fortaleza.

ORDENACÕES SACERDOTAIS NA ALEMANHA

No primeiro semestre deste ano, na Republica Democratica Alemã, 44 diáconos receberam a ordenação sacerdotal.

COORDENADOR DA PASTORAL DOS MIGRANTES

Padre Alberto Bambiasi é coordenador do Centro de Pastoral dos Migrantes em S. Paulo.

Fechada fronteira

RIO — O Diretor-Geral do DNER, Ademar Ribeiro da Silva anunciou ontem no Rio, o fechamento das Fronteiras do Brasil com a Argentina para caminhões freristas daquele pais desde o ultimo dia 1 o a medida entrou em vigor quinze dias depois que o governo argentino proibiu a passagem de caminhões brasileiros que fazem o comercio rodoviario para o Chile.

Segundo ele, o fechamento das Fronteiras não significa uma represalia contra o governo de Videla, e "sim foi adotada para negociações que estão sendo feitas, no momento, pelas autoridades diplomaticas dos dois paises".

SABOREIE AS DELICIOSAS

BATIDAS DE FRUTAS NATURAIS ASTECA

NA CHURRASCARIA CHOPIM

bebidas ASTECA

CHURRASCARIA CHOPIM
RECINTO DA EXPOSIÇÃO

A situação do campeonato paulista de 78

O Campeonato Paulista da Divisão Especial temporada 1978 após os resultados do ultimo domingo que apresentaram:
São Paulo 0 x Palmeiras 0
Botafogo 0 x Corinthians 0
Guarani 2 x Noroeste 1
Marilia 0 x Santos 6
Paulista 0 x Ponte Preta 1
Francana 0 x Comercial 1
Ferroviaria 0 x São Bento 0
Portuguesa Santista 1 x America 0
XV de Novembro de Jau 4 x Portuguesa de Desportos 3
Juventus 1 x XV de Novembro de Piracicaba 1
Apresenta a seguinte classificação por pontos ganhos em seus quatros grupos:
Grupo A
1.o — Santos 8
2.o — Ponte Preta 7
3.o — Noroeste 6
4.o — Paulista 4 e em 5.o — Portuguesa Santista 3
Grupo B
1.o — São Paulo 10
2.o — Portuguesa de Desportos 7
3.o — Francana 5
4.o — XV de Novembro de Piracicaba 4 e em 5.o — Juventus 3
Grupo C
1.o — Guarani 10
2.o — Corinthians Paulista 8
3.o — São Bento, Marilia e Comercial 6
Grupo D
1.o — XV de Novembro de Jau 7
2.o — Palmeiras e Botafogo 4 e em 4.o America e Ferroviaria 3
A PROXIMA RODADA
A proxima rodada do campeonato paulista esta marcando para este meio de semana a realização dos seguintes jogos
No Pacaembu — Palmeiras x XV de Novembro de Jau
Em Ribeirão Preto — Botafogo x Guarani
Em Sorocaba — São Bento x Francana
Em São José do Rio Preto — America x Comercial
Em Campinas — Ponte Preta x Marilia
Dia 14 de setembro quinta-feira a noite
No Pacaembu — Corinthians Paulista x Paulista de Jundiai

Leão deverá voltar ao time do Palmeiras

S. PAULO — Palmeiras: ainda sem o centroavante Toninho, o Palmeiras tambem poderá ficar sem o ponta esquerda Nei para o seu proximo jogo, quarta-feira contra o XV de Jau, no Pacaembu. O atacante se contundiu no classico de domingo contra o São Paulo e somente amanhã é que o tecnico Valdir Joaquim de Moraes saberá se Nei poderá ser aproveitado na quarta-feira. Os zagueiros Beto Fuscão e Alfredo continuam em recuperação, enquanto o goleiro Leão deverá ser colocado à disposição do treinador se não tiver sua situação definida até o final da semana. O goleiro, segundo comentarios, estaria agora sendo pretendido pelo Corinthians. E os dirigentes do Palmeiras iriam, caso seja confirmada a intenção do Corinthians, estudar a redução do passe de Leão para cinco milhões de cruzeiros. A contratação do centroavante Luisinho, da Pirassununguense, ainda não está definida. O jogador teria que se submeter a um periodo de testes, mas o tecnico Valdir não parece muito satisfeito com a idéia, pois pretenderia receber um reforço que entrasse imediatamente no time, o que não é o caso de Luisinho.

São Paulo: Depois do classico e assim como nos outros clubes, os jogadores do São Paulo tambem não apareceram no Morumbi ontem. Mas o tecnico Rubens Minelli já disse que vai observar bem a movimentação de Teodoro nos treinos da semana para ver se poderá contar com o volante no proximo jogo, domingo contra o Noroeste em Bauru. A reintegração do centroavante Mirandinha está praticamene certa, principalmente porque a diretoria não contratou ninguém e o atacante estava apenas emprestado ao Tampa Bay, dos Estados Unidos. Esta semana ele participa dos treinos e é possivel que nas proximas partidas do São Paulo seja um reforço para Minelli, apesar de agora o treinador contar com Milton e Armando para a posição. (AE)

A temporada do Cruzeiro no exterior

BELO HORIZONTE — O Cruzeiro fará amanhã contra o Alianza, em El Salvador, sua última partida na America Central e retornará a Belo Horizonte para disputar o Campeonato Mineiro, no qual estreará dia 19, contra o Araxá, já com uma vantagem de dois pontos sobre o Atletico Mineiro, seu maior rival regional, que perdeu de 2 a 1 para a Caldense, domingo em Belo Horizonte.

Na ultima partida, domingo, contra o Municipal, na Guatemala, o Cruzeiro venceu de 1 a 0, gol de Erivelto, depois de grande jogada pessoal de Eduardo. Foi a nona vitoria do Cruzeiro em onze partidas pela Europa, Estados Unidos e America Central. Nos outros dois jogos, os mineiros empataram e perderam.

noticiário amador

ANTONIO COSTA NETO

Juvenil "A" do Corinthians Pres.

Prudente venceu a primeira

Jogando na tarde do ultimo domingo, no Estadio do Parque São Jorge a equipe do Juvenil "A" do Esporte Clube Corinthians de Presidente Prudente, triunfou a duras penas pela contagem de 1 tento a 0, vencendo a equipe da Associação Atletica Ranchariense, pelo campeonato Juvenil da Federação Paulista de Futebol.

No proximo domingo o Juvenil corinthiano estará jogando a segunda partida, na cidade de Rancharia contra a mesma equipe, desta feita a equipe comandada pelo Jovem Tecnico João Bernardo estará jogando tão somente por um empate, o que lhe dará o direito de passar para a fase seguinte:

O gol da equipe corinthiana foi anotado já nos descontos da partida pelo ponteiro direito Ratinho, valendo dessa forma para a vitoria da Equipe Corinthiana.

Resultados do final de semana

SABADO
Repescagem — Decisão
Caiuá 2 x Corinthians do J. Aviação 1
DOMINGO
Campeonato Amador — Fase Final
Colorado 2 x Palmeiras 0
Municipal 0 x Policia Militar 1
DAE 3 x Vila Gloria 1
A.P.E.C. 1 x Objetivo 0
Campeonato Amador Regional — 1.a partida da 2.a fase
EM MARTINOPOLIS
Martins 2 x Paulista F.C. de Paraguaçu Paulista 0
Campeonato Juvenil "A"
Corinthians de P. P. "A" 1 x Ranchariense 0

Classificação do Campeonato Amador

PONTOS GANHOS
1.o — DAE, Colorado, A.P.E.C. e Policial Militar 2
5.o — Vila Gloria, Objetivo, Caiuá, Palmeiras e Sorodiesel 0

Proxima rodada do amador da cidade

O campeonato amador da cidade, terá uma partida na proxima quinta-feira, estarão jogando as 9,00 horas no Estadio Municipal Sorodiesel x Caiuá, completando a 1.a rodada.
No domingo jogarão: 2.a rodada da fase final
Caiuá x Colorado
Palmeiras x DAE
Vila Gloria x A.P.E.C.
Objetivo x Municipal
Policia Militar x Sorodiesel

Eleita a nova diretoria do Tarabai E.C.

Estiveram reunidos no ultimo dia 8, pessoas ligadas aos esportes da cidade de Tarabai, onde estiveram presentes, o Prefeito Waldemar Calvo, Antonio Carlos Pacheco Ferreira, presidente da Camara, João Mendes Barreto, Secretario da Camara com finalidade de eleger a nova diretoria do Tarabai E.C.

Por unanimidade, ficou assim constituida a nova diretoria do Tarabai E.C.: Presidente de Honra, Waldemar Calvo; Presidente, Antonio Carlos Pacheco Ferreira; Vice Presidente, João Xavier de Oliveira; Secretario Geral, João Mendes Barreto; Secretario, João Pereira da Silva; Tesoureiro, José Bento Sobrinho; Tecnico Esportivo, Pedro Cavalli; Diretor de Propaganda e Promoções, Heitor Pedro de Araujo; Diretor Esportivo, Antonio Menezes Fuzaro. — Conselho Deliberativo — Vicente Pereira da Silva, Miguel Vanderlei de Albuquerque, João Batista Calegrini, João Tomazini, Julio Tiago Baroni, Idelbrando Cardoso dos Santos, Erasmo Pereira da Silva, Antonio Pereira da Silva e Antonio Bento Filho.

Prefeito de Alfredo Marcondes agradece

O Prefeito Municipal de Alfredo Marcondes, Sr. Vitalino Bosso e a Comissão Municipal de Esportes, agradecem a participação no Trofeu Transitorio "Taça da Independencia", das seguintes equipes: Km 20, Km 21, Km 28, Bairro Silveiropolis, Bairro da Gloria, Maximo F.C., Kito F.C. e União F.C. Sagrou-se campeão do referido torneio o Bairro do Km 28 e viceCampeão o União F.C.

13 a 13

Jogando na quadra do Parque São Jorge, na manhã de domingo, as equipes de Futebol de Salão do Vila Velha e 3 Fazendas no final dos 40 minutos, terminaram empatadas pela contagem de 13 tentos, tendo sido realizada a cobrança de penalidades maximas para a decisão, sagrando-se vencedora a equipe da Vila Velha

Vasco fazendo contratações

RIO — Por Cr$ 500 mil a vista, e prestações de Cr$ 100 mil até completar Cr$ 3 milhões, o Vasco comprou ontem o meia Carlos Alberto Garcia, do Londrina. O jogador deverá chegar ao Rio hoje e talvez já seja escalado no classico contra o Flamengo pois a situação do seu novo time é muito dificil no meio-campo depois das vendas de Dirceu e Zanata para o futebol Mexicano. Alem de Garcia o Vasco deverá contratar ainda esta semana o ponta esquerda Jesum do Bahia, mas para isso esperará primeiro a volta do seu presidente Agatirno Silva, que está no Mexico para receber o dinheiro da venda de Dirceu.

Sobre a contratação do goleiro Leão do Palmeiras, os diretores do Vasco que estão no Rio informam que nada existe a respeito. O presidente Agatirno Silva, por sua vez, antes de viajar para o Mexico disse que Leão é velho e ganha salarios muito altos para ser contratado pelo Vasco (AE)

Seleção Brasileira de Juvenis prepara-se para eliminatorias

RIO — A seleção brasileira de juvenis enfrentará a Colombia em sua estreia no torneio eliminatorio que definirá os dois representantes Sul-Americanos ao mundial de futebol, em Toquio, em agosto do proximo ano. Os brasileiros jogarão ainda contra o Chile, Bolivia e Paraguai e os jogos deverão ser em Rivera ou Paissandu, no Uruguai.

Na outra chave estarão Argentina, Peru, Uruguai, Venezuela e Equador. Sairão duas seleções de cada chave que disputarão, em Montevideu, as finais nos dias 25 28 e 31 de janeiro, classificando-se os dois primeiros para o Mundial. A tabela agradou ao tecnico da seleção Mario Travaglini, que ontem reuniu-se na CBD com o diretor de futebol, André Richer, para a formação da Comissão Tecnica.

Tres nomes já foram definidos: Radames Lattari para o cargo de Supervisor; o jornalista Dacio de Almeida para funcionar como relações publicas e "não como Assessor de Imprensa como já havia acontecido na Copa do Mundo na Argentina", como ele proprio disse ontem, e Luis Carlos Santos, conhecido como "Bolão", para ocupar o cargo de Antoninho, demitido na semana passada.

Dacio de Almeida não trabalhara só nesta seleção, pois a CBD o nomeou para ser o diretor de relações publicas do departamento de futebol amador. Radames Lattari já foi assessor em diversas seleções de profissionais e o unico nome novo na entidade é Luis Carlos Santos que já trabalhou no Santos e Ponte Preta e atualmente encontra-se no Matsubara, um clube de japoneses na cidade paranaense de Cambará.

"Bolão" auxiliará Mario Travaglini na observação de jogadores novos pelo Interior do Brasil, trabalho até então feito por Antoninho que foi afastado e já assumiu o comando tecnico do São Cristovão. (AE)

Definida a 2.a etapa da divisão intermediaria

Domingo ultimo foi realizada a ultima rodada da fase de classificação do campeonato paulista da divisão intermediaria, quando foram conhecidos os seguintes resultados:
Vencedores
Grupo C

Em Barretos — Barretos 2 x Gremio São carlense 1
Em Catanduva — Gremio Catanduvense 3 x Rio Claro 3
Grupo E
Em Santo André — Santo André 5 x Saad de São Caetano 0
Em Limeira — Internacional 1 x Taubaté 1

Perdedores
Grupo D
Rio São José do Rio Preto — Rio Preto 2 x Aracatuba 2
Em Americana — Americana 5 x Corinthians PP 0

Grupo F
Na Capital — Nacional 0 x Aliança Clube 0
Em Pinhal — Pinhalense 2 x Esportiva de Guaratinguetá 1

A classificacão final do campeonato
Após a rodada final da segunda fase do campeonato paulista da divisão intermediaria realizada na tarde do ultimo domingo a classificação ficou sendo esta:
Vencedores
Grupo C

1.o — Gremio Esportivo Catanduvense classificado com 11 PG
2.o — Velo Clube Rioclarense com 9 PG classificado
3.o — Gremio Sãocarlense e Rio Claro com 8 PG classificado o Gremio Sãocarlense pelo melhor saldo de gols e de vitorias

Grupo D — repescagem
1.o — Esportiva de Araçatuba com 11 PG
2.o — Linense com 10
3.o — Americana com 9
4.o — Corinthians e Rio Preto 5

Vencedores
Grupo E

1.o — Internacional de Limeira 11 PG
2.o Taubaté 10
3.o — Santo André 9
4.o — São José 8
5.o — Saad de São Caetano 2

Grupo F

1.o — Ginasio Pinhalense com 11 PG
2.o — Aliança Clube com 9
3.o — Guaratinguetá e Nacional 8
5.o — Independente de Limeira 4

Estão classificados para disputar a fase de vencedores para chegar ao titulo da divisão intermediaria de 1978 as seguintes equipes:

Internacional de Limeira — Taubaté — Santo André — Gremio Catanduvense — Velo Clube Rioclarense — Gremio Esportivo Sãocarlense — Esportiva de Araçatuba — Linense — Ginasio Pinhalense e Aliança Clube de São Bernardo do Campo.

Deverão disputar o torneio do "Rebolo" as seguintes equipes:

Barretos — Rio Claro — Americana — Corinthians — Rio Preto — Saad — S. José — Esportiva de Guaratinguetá — Nacional da capital e Independente de Limeira.

O IMPARCIAL
EDITORA "IMPRENSA" LTDA.
CGC MF 55 347 520/0001-67
Diretor Presidente: ROBERTO SANTOS
RJP n.o 1957
Diretor Responsável: MÁRIO PERETTI
RJP n.o 8756

REDAÇÃO, OFICINAS E CLICHERIA
Rua Siqueira Campos, 582/600-sub-solo/602
Fones 33-2540 e 33-2351 - DDD 0182
PRESIDENTE PRUDENTE - SP

REPRESENTAÇÃO NACIONAL:
Consórcio Brasileiro de Imprensa - CBI
Rua Senador Feijó, 161 - 6.o andar
Fones 37-3728 36-4909 33-7051
SÃO PAULO

Av. Presidente Vargas, 533 - 21.o andar
Conj. 2110/11 - Fone 221-1668
RIO DE JANEIRO

Endereço para Correspondência:
Rua Siqueira Campos, 600 - sub-solo
Caixa Postal, 316 - CEP 19100
Endereço Telegráfico: IMPRENSA
PRESIDENTE PRUDENTE - Est. de S. Paulo

CORRESPONDENTES EM:
Presidente Epitácio - Caiuá
Presidente Venceslau - Piquerobi
Santo Anastácio - Presidente Bernardes
Dores Machado - Mirante do Paranapanema
Teodoro Sampaio - Rosana - Pirapozinho
Narabay - Estrela do Norte - Anhumas
Taciba - Regente Feijó - Indiana
Martinópolis - Rancharia

Jogos da Loteria Esportiva teste 408

S. PAULO — Só o jogo 5 entre Juventu e Botafogo está previsto para sábado: Sete partidas são do Campeonato Paulista, duas do Mineiro e as demais pelos Campeonatos Capixaba, Baiano, Pernambucano e Brasiliense. Será um dos testes mais difíceis por causa dos locais das partidas.

Jogo 1 — PONTE PRETA e CORINTHIANS — em Campinas. A Ponte Preta é vice-lider do Grupo A e venceu o Paulista, em Jundiaí, por 1 a 0. O Corinthians, vice-lider do Grupo C, empatou domingo com o Botafogo, em Ribeirão Preto por 0 a 0.

Jogo 2 — COMERCIAL e PALMEIRAS — em Ribeirão Preto. O Comercial jogou em Franca e venceu o Francana por 1 a 0. O Palmeiras no Pacaembu, empatou com o São Paulo por 0 a 0.

Jogo 3 — MARILIA e GUARANI — Em Marilia. O Marilia empatou com o Santos por 0 a 0. O Guarani, lider do Grupo C, venceu o Noroeste em Campinas por 2 a 1.

Jogo 4 — NOROESTE e S. PAULO — Em Bauru. O Noroeste perdeu para o Guarani, em Campinas por 2 a 1. O São Paulo, no Morumbi, empatou com o Palmeiras por 0 a 0. No ultimo jogo entre ambos, no Morumbi, empate por 2 a 2.

Jogo 5 — JUVENTUS e BOTAFOGO — O Juventus está fazendo uma campanha apagada neste Campeonato. No Parque São Jorge, empatou com o XV de Novembro de Piracicaba por 1 a 1. O Botafogo conseguiu bom resultado empatando com o Corinthians, em Ribeirão Preto por 0 a 0.

Jogo 6 — SANTOS e PORTUGUESA DE DESPORTOS — No Pacaembu. O Santos é lider do Grupo A e ontem empatou com o Marilia por 0 a 0. A Portuguesa jogou em Jau, e depois de estar ganhando por 3 a 1, perdeu para o XV de Novembro por 4 a 3.

Jogo 7 — AMERICA e FERROVIARIA — Em São José do Rio Preto. Dois times que ocupam as ultimas colocações em seus grupos. O America domingo, perdeu para a Portuguesa Santista em Santos por 1 a 0 e a Ferroviaria, mesmo em Araraquara, empatou sem gols com o São Bento.

Jogo 8 — VITORIA e RIO BRANCO — Em Vitoria pelo Campeonato Capixaba. Ontem, o Rio Branco empatou com o Castelo por 0 a 0 e o Vitoria empatou com o Colatina tambem por 0 a 0.

Jogo 9 — VILA NOVA e ATLETICO — No Mineirão, onde domingo o Atletico Mineiro perdeu para a Caldense. No meio da semana, a Vila Nova perdeu para o Uberlandia.

Jogo 10 — UBERABA E UBERLANDIA — Domingo o Uberaba empatou com o America no Mineirão por 0 a 0 e o Uberlandia, na quinta-feira, venceu o Vila Nova, no Mineirão por 1 a 0.

Jogo 11 — TAQUATINGA e BRASILIA — Domingo o Brasilia venceu o Sobradinho por 2 a 0. Seu time é superior ao do Taquatinga.

Jogo 12 — NAUTICO e SANTA CRUZ — Domingo o Nautico venceu o Ferroviario por 2 a 0 e o Santa Cruz derrotou o Central de Caruaru por 3 a 1.

Jogo 13 — BAHIA e VITORIA — Pelo Campeonato Baiano. Na rodada de domingo, o Bahia empatou com o Tabuna por 2 a 2 e o Vitória venceu o ABB por 2 a 1. (AE)

Taborda chegou e é outra esperança do Corinthians

São Paulo — Amor à camisa, raça e muita luta: estes foram os temas preferidos de Taborda, ao desembarcar ontem à noite no Aeroporto de Congonhas, contratado pelo Corinthians pr 190 mil dolares. Um metro e 82 de altura, 22 anos, o uruguaio Taborda se assustou com o que a torcida do Corinthians havia preparado para recebe-lo e já desceu do avião com a camiseta do clube. Ao seu lado, o presidente Vicente Matheus, no centro das muitas luzes das emissoras de televisão, sorria e dizia que agora, provavelmene, tenha encerrado o ciclo de contratações. Apesar de falar muito em amor à camisa, Martin Taborda Artigas não quis ser chamado de "Caudilho" como o foi Obdulio Varella:

— Não fica bem eu dizer que sou "Caudilho", pois a grande força é a união de todos. Vou mostrar a essa torcida o que é o amor pela camisa. E considero que a maior virtude que possue é o entusiasmo pela equipe em que jogo, a entrega total durante a partida.

Enquanto o jogador, ainda assustado ,procurava se livrar daquelas tradicionais figuras que se colocam estrategicamente diante das maquinas fotograficas e das camaras de televisão, o presidente Vicente Matheus dizia que tinha feito um grande negocio com o Nacional de Montevideu. Realmente, se for como Taborda disse, o Corinthians não precisa mais se preocupar com a posição de medio-volante. E este era o grande receio de todos, que o jogador fosse apenas mais um zagueiro. Taborda, entretanto, desmentiu isso:

— Eu vinha jogando como zagueiro por causa do Monteiro Castilho, que é uma instituição do futebol uruguaio. Mas gosto mesmo é de jogar como volante e, se for preciso, tambem sei "pegar".

O Sãopaulino Dario Pereira foi ao aeroporto espera seu conterraneo ,mas ,como tinha aula de ingles, teve de ir embora antes da chegada do novo reforço do Corinthians. Dario deixou um recado para Taborda, colocando-se à disposição para tudo que ele necessitasse. E deu boas referencias sobre o uruguaio:

— Ele é muito bom. Não o vi jogar nos ultimos tempos porque estava em São Paulo mas as noticias que tenho de Montevideu dão conta de que ele esta atravessando uma grande forma. Pelo estilo de Taborda, creio que ele não terá dificuldades para se adaptar ao Corinthians

Taborda assinara um contrato de dois anos recebendo 35 mil cruzeiros no primeiro ano e 50 mil cruzeiros no segundo. Ele deverá voltar para Montevideu até o final desta semana, pois pretende acertar os detalhes de seu casamento e a posterior transferencia, juntamente com Maria Celeste, sua noiva, para São Paulo, hoje, Taborda deverá ser apresentado aos seus novos companheiros de clube.

O presidente Vicente Matheus acredita que com a contratação do uruguaio, o Corinthians pode ter suprido suas necessidades. Mas ele ainda vai fazer um balanço para ver se pode encerrar o ciclo de contratações. E o nome sempre falado continua sendo o de Batista. Matheus ficou muito contente ao ouvir Taborda falar tanto sobre amor à camisa. Ontem, no Aeroporto de Congonhas, falava que o novo contratado teria feito, inclusive, uma proposta ao presidente: receber dois mil cruzeiros para cada gol que marcasse e pagar igual quantia se passasse tres jogos sem marcar. Mas a opinião de Matheus sobre o jogador era diferente:

— Todo mundo sabe que ele veio para o Corinthians para ser um volante marcador. Se bem que um golzinho não iria mal..

(AE)

Torneio Internacional de Basquete

RIO — A equipe da Michigan State University, com 11 jogadores e cinco acompanhantes entre tecnicos e dirigentes, chegou ontem cedo ao Rio e deverá treinar no Maracanãzinho para um reconhecimento do local onde, a partir de amanhã, será disputado o Torneio Internacional Cidade do Rio de Janeiro, com as participações das seleções Argentina, e Uruguaia, alem da Brasileira.

Os norte-americanos estão hospedados no Hotel Praza Copacabana e o tecnico, Ronnie Barnes, pretende realizar dois treinos hoje. Os brasileiros se reapresentaram ontem, no fim da tarde, após um fim de semana de folga, e treinaram a noite no Grajau Tenis Clube, que será o local de treinamentos caso o Maracanãzinho não seja liberado antes de amanhã.

Hoje o tecnico Ary Vidal comunicará oficialmente à CBB quais serão os 12 jogadores que vão participar do Campeonato Mundial nas Filipinas, de 1 a 14 de outubro. Dos 14 que estão em treinamento, dois serão cortados e o tecnico pretendia utilizar como base o treino de ontem a noite para uma decisão entre os cariocas Edison Campello e Marcão e o pernambucano Agra, jogador do Sirio de São Paulo, que é o que possui mais chances de continuar. O Torneio no Rio termina sexta-feira e começa no dia seguinte em São Paulo, com as mesmas equipes. Todas as partidas do Brasil serão transmitidas diariamente pela televisão, com exceção do domingo, quando não haverá jogo. Será o dia de folga e a competição termina na terça-feira, no Ginasio do Ibirapuera. (AE)

O que se passa nos clubes paulistas

São Paulo — Portuguesa: apesar dos rumores sobre a possivel saida do tecnico Urubatão, depois da inesperada derrota de domingo quando vencia por uma diferença de dois gols e acabou perdendo para o XV de Jau, o ambiente na Portuguesa é de aparente tranquilidade. Pelo menos segundo o que diz o diretor de futebol, Paulo de Castro, que anuncia uma reunião para hoje com o tecnico e os jogadores. Entretanto a situação poderá se modificar, já que o proprio Paulo de Castro, em declarações a uma emissora de radio de São Paulo, admitiu que a culpa pela derrota de domingo se deveu muito mais à desobediencia tatica às instruções do treinador, do que por falha de Urubatão. O dirigente, inclusive, citou o goleiro Moacir como um dos responsaveis pela virada do XV, ao tomar dois gols inexplicaveis. Enquanto isso, os dirigentes e o treinador continuam aguardando a liberação, na esfera federal, dos documentos do uruguaio Daniel Gonzales.

CORINTHIANS — o quarto zagueiro que se contundiu em Ribeirão Preto Zé Eduardo, é a duvida do tecnico José Teixeira que o jogo de quinta feira contra o Paulista, no Pacaembu. Para este jogo, é quase certa a volta de Palhinha, que domingo fez muita falta contra o Botafogo. O presidente Vicente Matheus retornou ontem à noite de Montevideu, acompanhado do zagueiro e volante Taborda, contratado no final da semana por 220 mil dolares. No Parque São Jorge ,tambem vazio ontem, comentava-se que Vicente Matheus já tenha anunciado que não mais vai procurar os dirigentes do Internacional — continua interessado em trazer o volante Batista para encerrar o ciclo de contratações e montar o super-time que vem prometendo à torcida corinthiana.

PONTE PRETA — Os dirigentes e os jogadores aguardam para hoje a presença do tecnico Osvaldo Brandão, em Campinas. O treinador, com o falecimento do filho, ocorrido no sabado, não foi a Jundiai orientar o time e sua presença em Campinas é aguardada, pois segundo o preparador fisico Bene Ramos, "ele deve retornar hoje ao trabalho"

Enquanto isso, no elenco, não há nenhuma preocupação a não ser a contusão do volante Vanderlei, que continua em tratamento e dificilmente vai poder jogar hoje contra o Marilia, em Campinas, devendo continuar sendo substituido por Humberto, que acabou sendo o melhor jogador da partida contra o Paulista, em Jundiai.

GUARANI — O tecnico Carlos Alberto Silva viajou para o Rio de Janeiro onde manteve contatos com Flavio Costa e outros treinadores do Rio na CBD, e fez uma palestra. Os jogadores ganharam a segunda-feira para uma folga geral e os dirigentes aproveitaram o dia para resolver problemas administrativos. Assim, ontem, no Guarani, não houve nenhuma atividade ligada ao futebol e apenas Zé Carlos, Bozo' e Edson estavam ali, permanecendo parte da tarde no Departamento Médico. Zé Carlos, com o ombro gessado e Bozo', com o joelho tambem gessado, ainda ficam de fora, mas o quarto zagueiro Edson faz um teste hoje a tarde, porque sofreu um corte profundo no supercilio, na partida contra o Noroeste. (AE)

Violencia no futebol baiano

SALVADOR — A quinta-rodada do Campeonato Baiano, realizada domingo, foi marcada por cenas de violencia dentro e fora de campo, com agressões a jogadores, torcedores e a um reporter, com a participação especial da Policia Militar, pois os seus soldados fizeram ameaças de morte às pessoas que se encontravam nos corredores que dão acesso aos vestiários do Estadio da Fonte Nova. Uma das vítimas da violencia policial, o zagueiro Luisão, da Associação de Bancarios da Bahia, está internado numa clinica traumatológica.

Muitos socos e pontapés foram trocados em campo durante o jogo Vitoria x Associação dos Bancarios da Bahia, realizado na Fonte Nova, com conivencia do arbitro Bartolomeu Lordelo. Uma das vitimas da violencia foi o zagueiro Luisão, que ao deixar o campo numa maca, exatamente no momento em que a partida estava sendo encerrada, foi agredido por um grupo de soldados da Policia Militar, comandados pelo Tenente Soares Lima, que portavam revolveres e cassetetes. Os Militares foram chamados para intervir num conflito entre jogadores dos dois times, em que também estava envolvido um irmão de Luisão.

O jogador recebeu o primeiro soco quando ainda se encontrava sobre a maca, de onde foi atirado ao chão pelos apavorados padioleiros, que sairam correndo para não serem agredidos. Luisão recebeu em seguida um pontapé no rosto e perdeu os sentidos. Diante da reação dos dirigenets da ABB, o médico do clube, Francisco Assis, foi tomado como refem pelos policiais. Um deles encostou o revolver na cabeça do medico e ao berros ameaçou: "Se alguém se aproximar eu queimo ele". A calma só se restabeleceu quando os elementos dos dois clubes se refugiaram nos seus vestiários. A direção da ABB encaminhou hoje um protesto ao 7.o Batalhão, responsável pelo policiamento no Estadio.

Em Simões Filho, aos 44 minutos do segundo tempo, o arbitro Ademario Bastos levantou o braço, gesto que foi interpretado pelo reporter Valter Vieira, da Radio Sociedade de Feira de Santana como final de jogo entre Flaminense e Leonico. Imediatamente ele entrou em campo para entrevistar os jogadores do time de sua cidade, que havia ganho a partida, mantendo a liderança do Campeonato. Já dentro do campo, o radialista notou que havia cometido um erro, pois o jogo prosseguia, e ao se dirigir de volta à pista foi agredido fisicamente pelos jogadores Newton e Jair, ambos do Leonico. A direção da radio enviou ontem uma representação à Associação Baiana dos Cronistas Desportivos, pedindo que "sejam adotadas as devidas providencias em defesa do nosso profissional". (AE)

A derrota do Corinthians PP em Americana

A derrota do Corinthians PP em America na pelo score de cinco a zero causou surpresa a muita gente, não pelo resultado adverso em si, mas pela maneira como o time aceitou o resultado final. Perder para o Americana ou para outro adversario se justificaria não fosse a forma como o time foi derrotado em Americana domingo ultimo. A má atuação do árbitro Alcirio Agostinho poderá ser uma justificativa pelo insucesso dos alvi-negros, mas a conduta do time em campo durante os 90 minutos não pode ficar esquecida. O Corinthians que se exibiu domingo em Americana foi um time apático, desfibrado e sem coragem para lutar pela camisa. A derrota é perfeitamente admissivel mas da forma como ela aconteceu domingo em Americana não se pode admitir. Não se pode jogar a culpa toda nas costas do tecnico Domingos Baroni, que está dirigindo a equipe há dois meses, pois o treinador já pegou a equipe numa situação das mais difíceis e não seria ele o salvador da pátria. Os dirigentes do Corinthians precisam encarar o problema de forma mas séria e se voltarem de forma mais real para o problema, afim de evitar que amanhã quando o barco afundar, encontrarem um "Bode espiatório".

Ambiente tenso antecede mais um Grenal em Porto Alegre

Porto Alegre — Dois fatos estão servindo para agravar ainda mais o já tenso ambiente que antecede o grenal de amanhã. O primeiro os jogadores do Internacional não gostaram de terem sido chamados de "bando de sem-vergonhas" pelo presidente Helio Dourado, do Gremio no ultimo classico, e decidiram interpelar judicialmente aquele dirigente. O outro fato: a diretoria do Inter está impugnando a indicação do arbitro Luis Torres para apitar o novo grenal. O classico de amanhã entre Gremio e Inter definirá o representante da capital para enfrentar o melhor colocado do interior (Juventude ou Esportivo) na disputa da Copa Governador do Estado do Rio Grande do Sul e também quem vai se classificar antecipadamente para o Hexagonal.

Há muita expectativa por parte das torcidas, já que nos ultimos cinco grenais registraram — se expulsões e lances violentos. Para o jogo de amanhã os dois times precisam somente da vitoria, que será disputada em 90 minutos, depois prorrogação e se for preciso em penalidades maximas

O Inter, com problemas para escalar varios titulares, já começou a jogar ontem quando os dirigentes incentivaram seus jogadores a processar o presidente do Gremio e decidiram não aceitar a arbitragem de juiz gaucho exigindo a indicação de um anitador de fora. (AE)