Commercio de São Paulo

Redactor-chefe — A. CELSO GARCIA | Redactor-secretario — ARLINDO LEAL

S. PAULO—1907

QUINTA-FEIRA, 12 de Setembro

Anno XIV—n. 298

ASTUCIA?

Ao *Estado de S. Paulo*, incumbido de transmittir as ordens do sr. Tibiriçá, tem faltado coragem para confessar, publicamente, quem impõe a candidatura do sr. Albuquerque Lins. Essa folha, para grangear a adhesão dos tibios ou indecisos, contou que é certa a victoria do illustre secretario da fazenda. Mas não se satisfez só com esta fórma de propaganda. Tem procurado insinuar, ainda mais, que ha vantagens na eleição do sr. Lins. Resolveu, por fim, ameaçar os que não se dobram a um gesto do presidente. Se tem falado tanto, se tem falado de mais, destoando de sua habitual taciturnidade em politica, porque não se anima a noticiar, francamente, que foi o presidente quem impoz a candidatura do sr. Albuquerque Lins? E' extranhavel a omissão. No emtanto, é este o principal argumento que se póde invocar a favor do candidato do governo! Se é licita a intervenção official no pleito, porque não o declara, com lealdade, o nobre *leader* da camara dos deputados? Julga-a, de certo, condemnavel. O seu silencio, de facto, equivale a uma condemnação. Nem era admissivel que um dos nossos mais notaveis jornalistas o ignorasse. Mas, por não ignorar, cresce a sua culpa. Elle sabe o mal que pratica, comprehende quaes os seus effeitos funestos sobre o futuro. E' impossivel que no intimo a sua consciencia, por mais que elle busque aquietal-a, não brade contra tamanha immoralidade.

O *leader* está convencido de que as candidaturas officiaes, falseando o regimen representativo, annullam a soberania do povo. Nem é necessario lembrar-lhe que, por essa aberração, não é o povo que delega o poder politico, mas o proprio governo. O exercicio do voto, neste caso, se torna, quasi desnecessario. A intervenção do governo no pleito, para eleger os que elle designou, é que mais tolhe ou impede a independencia do suffragio. Todos reconhecem quanto semelhantes candidaturas deturpam os regimens liberaes. Os governos que se apegam a esse recurso degradante, estygmatisado em toda a parte, envergonham-se de confessal-o francamente. Houve, todavia, em França, uma época em que estadistas arvoraram em doutrina politica a faculdade de impor candidaturas officiaes. Em circular dirigida aos prefeitos, em 1852, observava o ministro do interior ser imprescindivel que o senado, o conselho de Estado, a corporação legislativa, toda a administração, em summa, estivessem com o chefe do Estado *em perfeita harmonia de idéas, de sentimentos, de interesses*. Recommendava aos prefeitos, insistentemente, que communicassem aos eleitores, por agentes da auctoridade, por proclamações, por qualquer outro meio, qual o candidato que Luiz Napoleão preferia «para auxilial-o em sua obra reparadora.» O conde de Cavour, se bem que ministro liberal, admittia as candidaturas officiaes. Mas queria que o governo interviesse *publicamente*, por meios *francos e leaes*. Havia em França, escreve um publicista, uma differença entre as candidaturas officiaes do imperio *e a influencia, mais ou menos abusiva*, exercida em outras épocas. A differença, porém, conclue outro escriptor, só tinha um resultado: as candidaturas officiaes, sob o imperio, «eram uma negação franca e violenta do systema representativo»; essas candidaturas, sob certos governos, dissimuladas ou impostas por outros modos, eram «uma *traição occulta* contra o mesmo systema.» O vicio, conclue elle, *é sempre o mesmo*, ainda que differente em suas consequencias immediatas.»

O illustre *leader*, inflexivel executor da vontade do sr. Tibiriçá, é hoje o valoroso advogado de uma candidatura official. Não deseja, porém, olvidando a lição do conde de Cavour, que o governo intervenha publicamente, por meios *francos e leaes*. Receia, com razão, exacerbar a alma popular. Para simular virtude civica, prefere a intervenção furtiva, sorrateira. Perspicaz, falou sobre as duas candidaturas presidenciaes, falou sobre a victoria final, falou sobre o problema do café, falou sobre o castigo que seria infligido aos que não se curvassem. Mas, se tanto falou, porque não quiz contar quem impoz a candidatura do sr. Albuquerque Lins? Não era esta a propaganda mais suggestiva para os tibios ou indecisos? Eis a coherencia de quem, para enxotar da arena politica os velhos chefes, invoca a extrema necessidade de moralisar a republica! Se levanta hoje a espada sobre a cabeça de tão eminentes republicanos, que humilhações não reserva para amargurar, logo depois, a velhice gloriosa de um Bernardino de Campos? Se não se detém deante dessas figuras tradicionaes, como não tratará, amanhã, os correligionarios mais modestos?

Pela politica

O dr. Jorge Tibiriçá já não esconde a sua irritação, diante da attitude da maioria dos convencionaes, que se collocaram firmemente ao lado do sr. Campos Salles.

Entre o seu *favorito* e alguns intimos, gesticula, ameaça, senta-se e levanta-se, promettendo executar o seu plano—*custe o que custar*.

—Appello da Convenção para os directorios, diz elle.

Dos directorios appellarei para o povo e do povo... para mim mesmo.

Ora, se o presidente já se dispõe a appellar da convenção do partido, é porque... era uma vez o seu candidato.

Os amigos do governo fazem e publicam estatisticas.

Os amigos do sr. Campos Salles já não pensam nisso e esperam tranquillos.

Só não verá onde está a victoria quem fôr cego.

∴

Começam os partidarios da candidatura Lins a explorar contra o sr. Campos Salles, declarando-o inimigo da lavoura.

Tem graça!...

O sr. Campos Salles, o restaurador das nossas finanças e do credito do Brasil, inimigo da lavoura, sua principal fonte de riqueza!!!...

Seu melhor amigo, seu mais valente defensor, é que elle ha de ser, se os republicanos paulistas o elevarem ao alto posto de presidente do Estado.

CORPO MEDICO DO HOSPITAL MILITAR

Successão presidencial

Podemos afinal subir ao Capitolio a dar graças aos Deuses, já que parece encerrado o cyclo de apodrecimento politico, em que temos girado até hoje.

O toque de alvorada, que repercute alacremente em todos os arraiaes, onde vibra a nota sonora e quente do patriotismo, tangeu-o o *Estado* com as suas declarações inhabeis e ameaçadoras, irritantes e intempestivas.

Foram ellas a revelação surprehendente, por inesperada, de que a vontade autocratica do sr. Tibiriçá, vacilla nas proximidades da Convenção e receia a derrota, na previsão de que triumphará a popular e legitima candidatura Campos Salles.

Mercê de Deus já se levanta uma barreira á caprichosa omnipotencia do poder e a opinião publica agita-se, como um mar revolto, indocil e insubmissa aos decretos do alto, affirmando uma vontade propria e a resolução de intervir nos negocios que mais de perto lhe interessam.

Habituados a receber os decretos do poder, com a passividade fatalista dos musulmanos, pensam hoje os coripheus do governo, os futuros empreiteiros da situação, que este nobre e democratico movimento, que enche de intensa vida a politica paulista, é uma rebeldia criminosa, uma ameaça á intangibilidade do celebre aphorismo — o poder é o poder.

Acostumados a vêr baixas todas as cabeças, curvos todos os dorsos, indifferentes todas as opiniões, o que lhes mascarava de forças a acção dominadora, que exercem, graças ao divorcio em que vivem da opinião, fere-lhes o brio, irrita-lhes o orgulho, espicaça-lhes o amor proprio, verem surgir a candidatura do sr. Campos Salles, amparada pelo povo paulista, saudada em notas vibrantes pela mocidade e apoiada pelos politicos.

Quanto mais esses coripheus se exasperam, quanto mais ameaçam, mais se mostram impotentes para resistir á onda popular, mais denunciam a sua fraqueza, mais prenunciam a victoria do illustre e velho chefe republicano, a quem a patria e a Republica tanto devem.

∴

E' um espectaculo novo, esse que ahi vemos, de resurgir a alma popular para arrancar do seu retiro do Banharão, o velho propagandista da Republica, exigir-lhe que troque o seu repouso pela lucta, e venha no grande scenario da politica paulista, recordar velhos tempos, relembrar esquecidas doutrinas e affirmar, com a palavra e com o exemplo, que é preciso republicanizar a Republica, e repellir o knout aviltante, com que o sr. Tibiriçá quer governar o povo paulista.

Vencedor ou vencido, quando esta hypothese fosse permittida, nunca o sr. Campos Salles nos appareceu tão benemerito, nunca se nos afigurou tão grande, como ao chegar a esta capital no dia 8 do corrente, quando, com o riso nos labios recebia as acclamações enthusiastas de amigos e conhecidos, de admiradores e patriotas, que o recebiam como o Messias regenerador, o homem predestinado a abrir uma nova êra na abastardada e corrupta politica paulista.

A sua chegada, previamente sabida, foi um triumpho, uma glorificação ao candidato do povo, como triumpho e glorificação fôra a sua passagem por diversas cidades do interior, por entre delirantes ovações populares.

Essas vibrações intensas da alma paulista devem resoar aos ouvidos do sr. Tibiriçá, como um dobre funereo sobre a malfadada candidatura do sr. Albuquerque Lins, tão malfadada como a celebre e desastrosa valorização do café.

Habituado ao posso, quero e mando, relembrado ainda do eito de escravos, o sr. Tibiriçá que de simples soldado republicano fôra elevado á presidencia do Estado, entendeu que São Paulo se convertera em uma fazenda, de propriedade sua e que só de si dependia a escolha de um novo feitor.

Não entendeu assim o tradicional povo paulista, que num movimento de nobre repulsa, de indomita altivez, de acendrado patriotismo, entendeu que entre os filhos do glorioso Estado de S. Paulo, entre os velhos batalhadores da propaganda republicana, tinha para escolher uma das suas mais legitimas glorias, uma das suas mais elevadas competencias, para salvar o seu futuro, compromettido pelo sr. Tibiriçá e pelo illustre filho de Alagôas, que nenhuma responsabilidade teve na propaganda republicana, cujos interesses neste Estado são puramente pessoaes.

∴

Estão felizmente bem definidas as posições.

Contra o sr. Campos Salles, chefe historico, que se bateu e se sacrificou pelo seu ideal, que deixou no regimen republicano, desde 1889 até hoje, fulgurante trajectoria de inestimaveis serviços, quer ministro do governo provisorio, quer presidente de S. Paulo, quer senador federal, quer chefe da nação, salvador do credito e das finanças nacionaes, filho deste Estado que tanto tem sabido honrar,—contra um tal homem o sr. Tibiriçá impõe o sr. Albuquerque Lins, seu socio e companheiro no desastre da valorização, um ausente do seu Estado das Alagôas, recem-chegado á Republica e cujos serviços só constam do usofructo de bôas posições, que lhe têm cabido em sorte, graças aos caprichos das oligarchias.

Será acaso possivel que tal homem, muito embora respeitavel como individuo, possa vencer o povo paulista e sobrepôr-se ao homerico e legendario dr. Campos Salles?

Será possivel que á republica reservem tamanha affronta, e a S. Paulo uma ignominia que jámais se apagará dos seus annaes?

Se tal hypothese fosse realizavel, o vencido não seria o sr. Campos Salles; seria antes o glorioso Estado dos bandeirantes, que em lugar de mandar seus filhos á conquista e descoberta de outras terras e outras regiões, tornar-se-ia a presa e o repasto de invasores ousados e felizes.

E o sr. Campos Salles estaria vingado, se o seu patriotismo tantas vezes comprovado, pudesse se resignar a tanta humilhação e a tanta affronta á terra que se orgulha de o ter por filho.

S. exa. é hoje parte do patrimonio nacional: para nós paulistas, que não queremos ser novos christãos na Turquia, que amamos o Estado em que nascemos, em que temos vivido, amado e luctado, s. exa. é, além de tudo, uma bandeira de combate, do bom combate pela honra paulista, pela moralidade politica.

R.

Chronica das Camaras

Senado

Ausencia completa de lycurgos no redondel legislativo, entregue de ha muito á poeira e ao silencio.

O subsidio, entretanto continua a correr...

Camara

Sessão *à la diable*, rapida, instantanea. Os *nuncios*, lido o expediente, approvaram em surdina, os projectos que seguem:

creando o districto de paz de Butantan, no municipio da capital;

creando, convertendo e transferindo escolas;

auctorisando a abertura de um credito supplementar de réis.... 20:000$000 para occorrer ás despezas com os exames de preparatorios de segunda época no corrente anno;

transferindo para a séde do municipio de Santo Amaro a escola mixta do bairro do Rio Bonito, do mesmo municipio.

E assim terminou a pantomima.

Falstaff.

—Eu, *John Bull* dou mãos á palmatoria reconhecendo que você é um embaixador de truz, sagaz, criterioso e amigo de sua patria.

Eleição presidencial

Destacamos da secção *Favos d'O Paiz*, de hontem, a seguinte nota allusiva ao movimento politico que se opera neste Estado para a successão presidencial:

«A politica paulista está num momento solenne, quasi historico, tal a anciedade que a incerteza de uma declaração póde trazer.

Os paulistas, agora tão fundamente scindidos, o que de mais importante esperam, e, sem duvida, que se defina a attitude de um dos chefes de mais prestigio, o sr. Bernardino de Campos.

Não podiamos, pois, deixar de pôr nesse serviço todo o nosso empenho, a surprehender essa esperada declaração do eminente chefe paulista, antes que os arautos a levassem aos quatro pontos cardeaes.

E surprehendemos.

O sr. Bernardino de Campos, tão fortemente solicitado para se pronunciar pela candidatura Campos Salles, como pela Albuquerque Lins, vae dar a palavra final. E essa palavra, parecendo reveladora de uma attitude de imparcial, traz em seu bojo, muito disfarçado, o esforço de um dos grupos, o que não logrou talvez obter que o apoio dos *bernardinistas* fosse em seu favor.

O sr. Bernardino de Campos não apoia o sr. Campos Salles, porque não lhe seria licito hostilizar o sr. Tibiriçá, filho do organizador dos directorios republicanos da zona campineira. Mas tambem o sr. Bernardino de Campos não influirá com seus amigos para que apoiem o sr. Albuquerque Lins, porque o seu contendor é o seu velho amigo e companheiro dos tempos da propaganda.

Dahi, porém, é preciso que se não esqueça que o sr. Carlos de Campos é o presidente da Camara Paulista.»

—

O subscriptor das *Coisas da Politica*, no *Jornal do Brasil*, assim allude ao mesmo assumpto:

«O caso de S. Paulo é a pedra de escandalo. O pessoal de Minas é que está mais interessado na solução da questão presidencial.

—Roda o Lins?

—O Campos Salles furará?

Eis a pergunta.

O telegrapho tem trabalhado muito para Bello Horizonte, a nossa melhor officina politica neste momento.

Os politicos de S. Paulo investiram com afoiteza.

Ninguem desejou guardar sigillo sobre a reconquista do poder.

O sr. João Pinheiro, ao ter conhecimento disto, ficou meditando, tendo tido a proposito com o sr. Carlos Peixoto de Carvalho Brito longa conferencia.

O peor é que o pessoal de Minas anda todo brigado.

Tratemos, porem, de S. Paulo, que de Minas não é a vez.

E' este o estado da questão da eleição presidencial.

—A 25 do corrente reunir-se-á a Convenção. O sr. Campos Salles já tem maioria sobre o sr. Albuquerque Lins, no seio dessa convenção.

Verificada essa maioria, o sr. Albuquerque Lins conformar-se-á com o voto da Convenção e não pleiteará com o sr. Campos Salles.

O trabalho em favor desta candidatura tem sido de suar o topete nestes ultimos dias.

O sr. general Glycerio tem sido um verdadeiro Paul Pons dessa lucta.

Sabe-se já que o sr. Carlos de Campos approva a candidatura do sr. Campos Salles. S. exa. ainda não se declarou a respeito, porque espera de seu pae, sr. dr. Bernardino de Campos, a acquiescencia para fazel-o.

O deputado José Lobo passou hontem, á noite, no largo da Carioca, radiante, mas fugindo a toda a reportagem».

Instituto Hydrotherapico dr. Domingos Jaguaribe

SUCCESSOS DE MARROCOS

Ultimos telegrammas

A continuação das operações contra os marroquinos foi adiada em consequencia do estado de saúde do commandante em chefe das forças francezas, general Drude, que, entretanto, vae melhorando sensivelmente.

Depois do armisticio concedido aos rebeldes, alguns arabes não combatentes renderam-se aos francezes.

Os marroquinos, em numero consideravel, reappareceram proximo ás linhas das tropas hespanholas, mas não as atacaram.

A montagem de um balão militar tem despertado grande interesse entre as tropas.

Os chefes da tribu Zarda pediram ao consul da Allemanha que intervenha em favor da cessação das hostilidades.

Nos circulos diplomaticos acredita-se que o consul não tomará o pedido em consideração.

— Foi tomada em Madrid a resolução de se activar a campanha de Marrocos.

As fabricas de armamentos receberam ordem para que preparem grande quantidade de munições.

O regimento de cavallaria Affonso XII prepara-se afim de partir para Marrocos ao primeiro aviso.

Bric-à-Brac

A revista *Vae ou... racha*, hontem representada, suggeriu-me os seguintes reparos de todo procedentes, desde que se trata de uma peça filiada ao genero condemnado pelos pseudos moralisadores do theatro nacional.

Vae ou... racha é uma revista de fancaria como tantas outras; não se affasta dos velhos moldes, obedece *in totum* ás regras da arte barata que transforma o palco em cinematographo para o desfile de typos e personagens vistos através do ridiculo.

As scenas succedem-se atabalhoadamente, sem connexão com as demais, movimentadas pelo indefectivel *maxixe* e pelo cafuziar de phrases ambiguas, muitas das quaes não primam pela boa escolha...

Em summa, a peça *Vae ou... racha* não resiste a uma critica severa, como tantas outras que o sr. Gomes Cardim, em tempos idos, excommungou, julgando-as corruptoras da arte, perversivas do palco nacional.

Mas, como se não pode dizer desta agua não beberei, deste pão não comerei, aquelle austero censor metteu-se a escrever revistas, concorrendo para a desmoralisação do theatro, para a sua já triste e lastimavel decadencia!...

Para mais aggravar essa incoherencia flagrante, essa quebra de opinião, o autor da revista (se de facto se trata do sr. Cardim, como se affirma e propala,) esqueceu-se de que está á testa de um Conservatorio Dramatico e Musical, onde se cuida de honrar e engrandecer a arte do grande Talma!...

Quando não bastassem estas considerações, conviria lembrar que o autor de uma revista não tem o direito de nella figurar, como personagem obrigado para a *reclame* dos seus meritos nesta ou naquella especialidade...

Na revista *Vae ou... racha* o supposto auctor tem o seu typo no *Gama Jardim* e essa exhibição, além de immodesta, é simplesmente ridicula!...

O saudoso comediographo Moreira Sampaio nunca se transportou para a scena em caricatura; o grande Arthur Azevedo, nas peças de sua lavra, jámais reproduziu no palco a sua individualidade...

Moreira Sampaio e Arthur Azevedo, no emtanto, são duas glorias nacionaes.

O primeiro sacrificou a sua preciosa existencia escrevendo para o theatro em todos os generos, com extraordinaria *verve*, chiste e observação; o ultimo é a encarnação mais que perfeita do legitimo theatrologo, verdadeiro mestre nesse difficil ramo de literatura nacional.

Os vultos queridos desses comediographos illuminaram, é certo, de relance, scenas de revistas trabalhadas por outros auctores; nunca, porém, se *photographaram* nas suas producções, por amor á modestia e temor ao ridiculo.

Consultem-se as peças todas desses escriptores e ver-se-á que estou com a verdade, estou com a razão.

O sr. Gomes Cardim, (que todos apontam como o *John Kopings*, auctor do *Vae ou... racha*,) perdoar-me-á estas inoffensivas linhas, filhas da sinceridade e da observação mais rigorosa.

O successo da revista em nada perderá com a franqueza do chronista, e os creditos do seu verdadeiro auctor não soffrerão o menor abalo com tão naturaes reparos...

Interessantissimo o processo a que recorreu um jornal de Minas para a correcção de um *pastel* no seu titulo pomposo! Tão curioso e tão simples que vale a pena registral-o aqui com todos os *ff* e *rr*.

O paginador da *Gazeta de Ouro Fino*, por obra do acaso, truncou o cabeçalho do jornal, sendo a edição impressa com o extravagante titulo de *Gazeta de Fino Ouro*.

Os redactores, dando pelo *gato*, trataram incontinenti de desfazer o trocadilho sem prejuizo da edição e, munidos de tesoura, gomma e papel, collaram ao cabeçalho novo letreiro, em fórma...

Um exemplar remendado chegou-me ás mãos e não ha dinheiro que o pague.

Vae, com todas as honras, para a minha collecção de raridades...

Frégoli

MUSA FACETA

Consta que a revista *Vae ou... racha* suscitará grande celeuma, fora dos bastidores.

Leitores: vae surgir em breve
Um grosso e artistico *salseiro*
Que impressionar S. Paulo deve
Por ser o assumpto mui brejeiro.

Quem foi do *Vae... ou racha*, o autor,
Essa *revista* nova e quente?
Eis a questão, que um vivo ardor
Despertará proximamente.

A arte, colerica, brigando,
E' um *clou* de extranhas sensações;
Assim, veremos se agitando
Um mundo cheio de opiniões.

Eis o argumento valioso.
De que, das luctas, afinal,
Ha de surgir forte e garboso
Esse *Theatro Nacional*!

Ibanez de Lara

LABORATORIO DO INSTITUTO SERUMTHERAPICO DE BUTANTAN

O CAFÉ

MERCADO DE SANTOS, EM 11

Tornaram-se conhecidas as vendas de 40.966 saccas.

Preço 4$800 para o typo 4.
Mercado, firme.
Entradas hoje, 47.602 saccas; desde 1°. do mez, ...; desde 1°. de Julho, 1.966.946; stock, ...; media, 32.148.
— Em egual data do anno passado:
Entradas nesta data, 59.465 saccas; desde 1°. ... 540.087; desde 1°. de Julho, 2.940.828; stock 855.673; vendas, 81.019; base, 3$800.

CAFÉ BALDEADO—Foram baldeadas hontem, com destino a esta cidade, 49.257 saccas, sendo: ... Paulista: 2.665 na Sorocabana; 4.1.. no Campo Limpo; 880 no Ituano e 19.618 no Pary ...

PAUTA SEMANAL — Café bom, 463 réis. Taxa official para a cobrança de 2 francos por ... para o dia 12: ... Pariz, 636.

Companhia Registadora de Santos

As vendas de café a termo, registadas hontem ..., foram de 28.000 saccos, a saber: ... do typo n. 4, 28.000 saccas. Cotações do fechamento: Setembro, 4$275 a 4$250; Outubro, 4$325 a 4$300; Novembro, 4$400 a 4$450; Dezembro, 4$450 a 4$475.
Do typo n. 7. — saccas. Cotações do fechamento: ..., 3$350 a 3$400; Outubro, 3$450 a ...; Dezembro, 3$450 a 3$500; ... $400.

MERCADO DO RIO DE JANEIRO — Entradas, ... Embarcadas, 17.214. Mercado, frouxo. ... entrados: ... Não consta. ... Terneiro, Aragon, Sabia, Seegel e Ba...

Mercados extrangeiros

... do dia 10: ... 1/4 de baixa. Setembro, 42 3/4 e Março, 42 1/2. Vendas: 20.000.
Hamburgo: — 1/2 de baixa. Setembro, 32 1/4 e Março, 33. Vendas: 42.000
New York: — baixa de 5 a 15 pontos. Cotações: Setembro, 5,95 Março, 6,15. Vendas: 28.000. Disponivel: inalterado, 6 1/2.
Abertura do dia 11:
Havre: inalterado a 1/4 de baixa. Setembro, 42 e Março, 42 3/4. Anterior: Setembro, 43 e Março, 42 1/2.
Hamburgo: 1/4 de alta. Setembro, 32 1/2 e Março 33 1/2. Anterior: Setembro, 32 3/4 e Março, 33 1/2.
New York: baixa parcial de 3 pontos.
Ao meio dia:
Havre: — Inalterado.
Hamburgo: — 1/4 de baixa parcial.
New York, 2ª cotação: 5 de baixa parcial.

Santos

Compradores em Santos, para os seguintes typos da Bolsa de New York:
Typos 3, 4$400—4$500; 4, 4$100—4$300; 5, ... 3$900—4$100; 6, 3$700—3$800; 7, 3$300—3$400; 8, 3$000—3$100; 9, 2$800—2$600.
Base superior do commissario, 4$300—4$500.

TELEGRAMMAS

Serviço especial para o "Commercio de São Paulo"

INTERIOR

Olympio Lima

SANTOS, 11 — ... o sr. Olympio Lima, denodado jornalista, director d'*A Tribuna*.
A sua demora na capital da Republica será pequena.
Acompanha-o o sr. José de Paiva Magalhães, proprietario da conhecida agencia de jornaes desta cidade.

Enfermo

SANTOS, 11—Continúa enfermo o sr. coronel Vasconcellos Tavares, intendente municipal.
S. s. tem despachado o expediente da secretaria da intendencia em sua residencia.

Camara Municipal

SANTOS, 11—A Camara Municipal reunir-se-á em sessão extraordinaria, sabbado proximo, para discutir o traçado para a construcção da linha de bondes electricos, apresentados pelos concorrentes srs. Edgar Souza e Clovis Glycerio, e que se acha em poder das commissões para darem parecer.

Escola de aprendizes marinheiros

SANTOS, 11—O sr. capitão tenente Garcez Palha, acompanhado do sr. capitão tenente Prudencio Brandão, ajudante do capitão do porto, e drs. Armando de Azevedo, medico municipal e Vasconcellos Junior, engenheiro, visitou hoje o forte Augusto e a Ilha Barnabé, afim de escolher o local em que deverá ser estabelecida a Escola de Aprendizes Marinheiros.
O sr. capitão tenente Garcez Palha, que opina pelo forte Augusto, transmittirá essa sua opinião ao sr. ministro da marinha, que resolverá a respeito.

Moedeiros falsos

RIO, 11—A policia do 3° districto prendeu na casa á avenida Salvador Sá n. 28, os individuos Romulo Balcogli, Amando Frivella, Amadeu Nagodetti, Nicolino Romanelli e Augusto Sallibo que viviam de negocio de moeda falsa, chefiados pelo primeiro.
Foram apprehendidos varios apetrechos proprios para roubo.

Candidatura Campos Salles

RIO, 11—Segundo estatistica publicada pela *Noticia*, de hoje, votarão a favor do dr. Campos Salles, na convenção a reunir-se em 25 do corrente, os srs. Francisco Glicerio, Alfredo Ellis, Lopes Chaves, Padua Salles, Luiz Piza, Herculano de Freitas, Bento Bicudo, Lacerda Franco, Nogueira Jaguaribe, Luiz Leite Junior, José Lobo, Eloy Chaves, Rodolpho Miranda, Alvaro de Carvalho, Altino Arantes, Costa Junior, Palmeira Ripper, Cardoso de Almeida, Alberto Sarmento, Carlos Garcia, Arnolpho Azevedo, Paulino Carlos, Aureliano Gusmão, Pedro de Toledo, Victor Ayrosa, José Roberto, Azevedo Marques, Pedro Costa, Estevam Marcolino, Antonio Lobo, Mario Tavares, Benedicto Netto, Oliveira Coutinho, Edgard Ferraz, Plinio Godoy, Abelardo Cesar, Bento Bueno, Francisco Sodré, Amaral Cesar, Joaquim Salles e Nogueira Martins.
Ao todo, o dr. Campos Salles conta com 41 votos a favor de sua candidatura, contra 30 favoraveis á do dr. Albuquerque Lins.
Estão ainda indecisos os srs. Bernardino de Campos, Jesuino Cardoso, Ferreira Braga, Galeão Carvalhal, Ataliba Leonel, Couto, Carlos de Campos, Casimiro Rocha, Luiz Flacquer, Martins, Vicente Guilherme, Valois de Castro, Freitas Valle, Francisco Martins, Cornelio e Gabriel Rocha.
Consta que o candidato que tiver o apoio do dr. Rodrigues Alves contará com mais 12 votos e o apoiado pelo dr. Bernardino de Campos terá mais 9.
Affirma-se que o dr. Bernardino de Campos é neste momento o fiel da balança.

Revolta de Santa Cruz

RIO, 11—Na sessão de hoje, do Supremo Tribunal Militar começou a leitura do parecer do juiz togado Arroxellas Galvão, sobre a revolta de Santa Cruz, devendo realizar-se o julgamento final sabbado da semana proxima.

Remoção

RIO, 11—Foi removido da Estação Central, para ter exercicio em S. Paulo, o telegraphista Joaquim Corrêa de Mello.

Troupe Coquelin

RIO, 11—A bordo do *Aragon* partiu hoje a troupe Coquelin.

Habeas-corpus negado

RIO, 11—O Supremo Tribunal Federal negou o *habeas-corpus* impetrado em favor de Manuel Teixeira, preso em Minas ... passar moeda falsa.

[illegible]

Psychologia experimental

... conselheiro do Ministerio ... conferenciou com o dr. Tavares ..., entregando-lhe photographias ... e psychologia experimental, a cargo do dr. ..., que está quasi concluido.

... detenção

... muito adeantada a construcção da nova galeria da Casa de Detenção.

Exames de preparatorios

RIO, 11—O ministro da Justiça officiou ao director do Externato do Gymnasio Nacional, dizendo que os membros das mesas de exame de preparatorios que se reunirão brevemente, não tem direito de reprovar, nem de rebaixar notas dos examinandos que escreverem de accordo com a orthographia adoptada pela Academia de Letras.

Nova Delegacia Fiscal

RIO, 11—Parece que a reforma do Thesouro creará uma Delegacia Fiscal no Estado do Rio.

Secretaria da Camara

RIO, 11—O dr. Horacio Reis, já restabelecido de sua enfermidade, compareceu hoje á Camara dos Deputados e reassumiu o cargo de director da Secretaria.

Novas bóias

RIO, 11—Já foram embarcadas em Nova York as novas bóias illuminativas, encommendadas pela Carta Maritima para o porto do Pará.

Alfandega de Pernambuco

RIO, 11 — O dr. Serzedello Corrêa conferenciou hoje com o sr. ministro da Fazenda sobre os factos occorridos com o inspector da Alfandega de Pernambuco.

Equiparação de vencimentos

RIO, 11 — Os serventes da Secretaria da Viação representaram ao dr. Miguel Calmon, pedindo augmento de vencimentos de 100$ a 150$, afim de ficarem equiparados aos serventes da Repartição dos Telegraphos.

Cambio

RIO, 11—O mercado de cambio manteve-se hoje inalterado.

Café

RIO, 11 — O mercado esteve frouxo, sendo o café americano cotado a 5$200 e o europeu a 5$400.

Entraram:	
Pela Estrada de Ferro	5.866 saccas
Barra a dentro	9.350 "
Embarques:	
Estados Unidos	5.770 "
Europa	8.283 "
Existencia	409.122 "
Vendas	10.000 "

Os mercados do Havre e de Hamburgo tiveram um 1/4 de baixa.

Propostas para navegação

RIO, 11—A directoria das Obras da Prefeitura tem recebido varias propostas para a navegação entre as ilhas do Paquetá e do Governador.

Nova lancha

RIO, 11—Foi hoje entregue á policia maritima, para o serviço do mar, a nova lancha a gazolina, denominada *7 de Janeiro*.

Commandante de escoltas

RIO, 11 Consta que o ministro da Marinha não nomeará novo commandante para a Escola de aprendizes marinheiros, emquanto não deixar o logar o capitão de mar e guerra Baptista Franco, que vae commandar o *Barroso*, ficando a Escola, nos primeiros tempos, sob o commando do capitão de corveta Rojo Gabaglia.

Conferencia

RIO, 11—A senhorita Julia Cesar realizou sua conferencia literaria sobre o thema Antigão, sendo muito applaudida.
A conferencia foi muito concorrida.

Conferencia

RIO, 11—O conselheiro Camello Lampreia, ministro de Portugal, conferenciou hoje com o dr. David Campista.

Ordem de regresso

RIO, 11—Consta que terá ordem de regressar ao Brasil o 1° tenente medico Salles Filho, que se acha em commissão na Europa.

Anniversario

RIO, 11—Passa hoje o anniversario natalicio do sr. Visconde de Salgado, consul de Portugal no Brasil.

Congresso Federal

RIO, 11 — Senado:
Na hora do expediente o sr. Muniz Freire justificou um requerimento pedindo a nomeação de uma commissão especial para tratar do Codigo Penal.
Foram nomeados os srs. Oliveira Figueiredo, Muniz Freire, Moreira de Sá, Anisio de Abreu e Coelho de Campos.
Na ordem do dia foi approvada a materia dada e tambem o projecto sobre vencimentos dos directores das Faculdades, que não forem lentes.
Foram approvadas tambem as emendas dos srs. Bulhões e Coelho Lisbôa.
— Camara:
Na hora do expediente foi apresentado o projecto sobre a reforma do ensino.
O sr. Dunshee de Abranches fundamentou uma indicação sobre os estabelecimentos de ensino dos Estados.
Na ordem do dia foram approvados varios projectos.

Dormitorio do Asylo dos Expostos

Laboratorio

RIO, 11—O ministro da Justiça auctorisou o engenheiro do Ministerio do Interior a installar um laboratorio na sala de chimica medica da Misericordia, a cargo do dr. Azevedo Sodré.

Collectores federaes

RIO, 11—Os drs. Olavo Egydio e Paulino Carlos conferenciaram hoje com o dr. David Campista, sobre nomeações de collectores federaes para esse Estado.

Processo de fiança

RIO, 11—Foi remettido ao Tribunal de Contas o processo de fiança do collector federal de Itabira, desse Estado, sr. Noorival de Almeida Guimarães.

Apolices resgatadas

RIO, 11—Foram hoje resgatadas mais tres apolices do emprestimo de 1907.

Exonerações e nomeações

RIO, 11—Foi exonerado o collector federal do Timbauba, Pernambuco, sr. João Rosendo Carneiro de Albuquerque, sendo nomeado o sr. José Mauricio de Pontes.
Foi exonerado tambem o collector de Itambé, do mesmo Estado, sendo nomeado o sr. Ruffino Carneiro da Cunha.

Caixa de Conversão

RIO, 11 — Foram hoje recolhidos á Caixa de Conversão 1.367 1/2 libras, 870 francos e 20 marcos, no valor de 25:488$071.
Foram retirados 11.791 1/2 libras, 20 francos e 10$000 em ouro nacional, no valor de 189:268$000.

Movimento do porto

RIO, 11—Entraram hoje neste porto: de Buenos Aires, o vapor inglez *Aragon*; de Porto Alegre, o nacional *Itapemirim*; de Santos, o francez *Corcovado*; de Buenos Aires, o inglez *Sabia* e o hespanhol *Brasileño*.
Sahiram: para Barcelona, o hespanhol *Reaillede*; para Southampton, o inglez *Aragon*; para Cabo Frio, o nacional *S. Sebastião*; para Pernambuco, o *Itu*; para Antonina, o *Gonçalves*; para Nova Orleans, o inglez *Haldon*; para Santos, o allemão *Siegfried*; para Gulf Port, o allemão *Baden* e para Itajahy, a escuna *Wolf*.

EXTERIOR

Exposição de gado

MADRID, 11—Noticias de Salamanca dizem haver-se inaugurado a exposição castelhana de gado.
A inauguração foi brilhantissima, sendo enorme a concorrencia.

Conselho de ministros

ROMA, 11—A maioria dos membros do gabinete assistirá ao importante conselho de ministros a realizar-se na proxima quinta-feira.

Peregrinações adiadas

ROMA, 11—A' vista das manifestações anticlericaes esperadas no dia 20 do corrente, o Papa resolveu suspender as peregrinações annunciadas, adiando-as para novembro.

Nuncio em Madrid

ROMA, 11—Confirma-se que o substituto na secretaria de Estado da Santa Sé, monsenhor Della Chiesa, será nomeado nuncio em Madrid.

Quebra de corretores

NOVA-YORK, 11—Annuncia-se hoje na bolsa de corretores que os srs. Hayer Brothers suspenderam pagamentos.
Este facto causa grandes difficuldades ás casas commerciaes desta praça.

A "Porto Alegre a Nova Hamburgo"

LONDRES, 11—Em resposta á carta que um engenheiro publicou ha pouco tempo no *Financier*, sobre a "Porto Alegre a Nova Hamburgo", os advogados dessa empresa voltam á carga em longo artigo publicado no *Financial News*, e no qual enumeram queixas da companhia contra as auctoridades brasileiras.
Accrescenta o *Financial News* não ser o governo brasileiro quem possa responder cabalmente ás graves accusações allegadas, accusações essas que estão exercendo desagradavel influencia, quando o Brasil se vê obrigado ainda a fazer appello aos capitalistas da Inglaterra.

Muley Hafid

LONDRES, 11—Telegrammas transmittidos de Tanger ao *Times*, affirmam que Muley Hafid pediu ao correspondente daquelle jornal ali que désse a conhecer a resolução que tomou de viver amistosamente com as nações européas e cumprir os tratados que as mesmas celebraram com seus predecessores no throno.

O sultão Abdul-Aziz

PARIS, 11—Telegramma procedente de Tanger diz correr ali o boato de haver o sultão Abdul-Aziz partido para Rabat.

Funeraes de Sully Prudhomme

PARIS, 11—Realizaram-se hoje, com grande assistencia, os funeraes do poeta Sully Prudhomme.

Hospital militar

PARIS, 11—Procedente de Tanger, chegou aqui o sr. Valence, secretario da Sociedade de Soccorros aos feridos militares e que deixou ali installado um hospital para cem camas á custa da referida sociedade.

Condessa Montignoso

LONDRES, 11 — Consta estar contractado o casamento da condessa Montignoso com o actor Toselli.

França e Allemanha

PARIS, 11 — A imprensa desta capital commenta a resposta allemã da nota da França sobre a questão de Marrocos.
A nota da Allemanha vem a favor dos projectos da França.
Os jornaes vêm no caso a disposição pacifica da Allemanha.

Mouros fieis á França

TANGER, 11 — Causa grande admiração a attitude do Eahchel, neto de Abdelkader, conservar-se fiel á França e assegurando que as tropas sob seu commando estão dispostas a dar a vida pela França.
Os mussulmanos estão indignados.

Conferencia da Haya

NOVA YORK, 11—O *Herald* publica um telegramma de Washington dizendo que devido á attitude do Brasil, reclamando classificação entre as potencias de 1ª classe, o sr. Elihu Root está resolvido a substituir o sr. Choat, mandando em seu logar o sr. Adee, afim de apresentar uma proposta que satisfaça o Brasil.

Delegação do Uruguay

MONTEVIDEO, 11—A 15 de Novembro do corrente anno irá ao Rio de Janeiro uma delegação, a bordo do *Normandie*.

Paul Doumer

Em comboio especial chegou hontem á capital da Republica, ás 8 1/2 horas da manhã, o sr. Paul Doumer, illustre estadista francez, em companhia do seu secretario sr. De Julia, Henry Turot, conselheiro municipal de Paris, mr. e mme. Devarcin, dr. Carlos Botelho, Cardoso de Oliveira, conselheiro da legação brasileira em Londres; Escragnolle Taunay e ainda o sr. Alexandre Dupas, consul da França em São Paulo, e varios membros da colonia que foram a Mogy das Cruzes ao encontro do distincto viajante.
Na estação do Norte foi s. exa. recebido pelos srs. dr. Jorge Tibiriçá, presidente do Estado e seu ajudante de ordens, capitão Coutinho; drs. Gustavo de Godoy, Washington Luis e Albuquerque Lins, secretarios do Interior, Justiça e Fazenda; conde Asdrubal Nascimento, vice-prefeito; Carlos de Campos, presidente da Camara dos Deputados e muitos outros cavalheiros de alta representação official; o sr. J. Pologny, vice-consul francez, os membros da colonia srs. Lazare Grumbach, Paul Lévy, André Bourdelot, Ernesto Capéran, Herman Lévy, Georges Freudenberg, Claude Michelet, Pierre Duchein, Jacques Bourdelot, Léon Combacau, Jacques Kusako, Arthur Bloch, Maxime Beranger, André Alvarés, Augusto Bouasy, Charles Russec e L. Loeb; coronel Paul Balaguy e capitães André Labrousse e Sittal Muller, da Missão Franceza; drs. F. Steidel, Reynaldo Porchat, Augusto da Silva Telles, Victor Freire, Horta Junior, J. P. Cardoso, Enéas Ferraz, coronel Luiz Americano e tantas outras pessoas que a falta de tempo não nos permitte registar.
A Faculdade de Direito e a Escola Polytechnica fizeram-se representar por grande numero de alumnos, conduzindo os respectivos estandartes, e da imprensa compareceram os srs. Sá Rocha, do *Correio*; Luiz Piza Sobrinho, do *Estado*; Augusto Abreu, do *Diario*; Francisco Reimão, do *São Paulo*; Ruysecco, da *Revue France Brésil*; Aristeo Seixas e Arthur Roberto, da *Cidade do Braz*; e Melchiades Pereira, da *Platéa*.
Quando o comboio entrou na plataforma, a banda de musica da Força Publica tocou a Marselheza, ouvindo-se nessa occasião enthusiasticos vivas a Paul Doumer, á França e ao Brasil.
Trocados os respectivos cumprimentos os srs. Heitor de Moraes, estudante de direito, e Francisco Silva Telles, alumno da Polytechnica, e a senhorita Laura Leopoldino, do Instituto Froebel, saudaram o sr. Doumer, em francez, respondendo s. exa. agradecendo.
A senhorita Laura Leopoldino offereceu a s. exa. uma coroa de louros, de que pendiam fitas com as cores franceza e brasileira, com a seguinte dedicatoria: "A Mr. Paul Doumer — Laura Leopoldino".
As senhoritas Andréa e Maria Luiza, em nome do Centro Academico, offereceram lindos ramalhetes de flores naturaes.
Em seguida o sr. Doumer, tendo á direita o dr. Tibiriçá e á esquerda o sr. Dupas, encaminhou-se para a rua, seguido pelas pessoas que o foram receber e que o acclamavam.
Depois, formou-se longo prestito de carruagens e automoveis em direcção ao palacete do sr. conde de Prates, onde o sr. Doumer e sua comitiva se hospedaram.
Ahi o sr. Dupas apresentou ao sr. Doumer os membros da colonia franceza, travando-se ligeira palestra entre o eminente hospede e os srs. presidente e secretarios de Estado e outros cavalheiros.
O sr. Sá Rocha saudou o sr. Doumer, dando-lhe as boas vindas em nome do *Correio Paulistano*.
O sr. Paul Doumer agradeceu e disse que tinha pela imprensa um verdadeiro culto e que lhe era muito grato registrar a sua gratidão pelo modo affavel e gentil por que foi tratado pela imprensa do Rio.

—

O francez eminente que desde hontem honra a nossa capital com a sua presença, é hoje uma das principaes figuras politicas da sua patria. Doutor em direito, iniciou a sua carreira como jornalista. Aos trinta e um annos, foi pela primeira vez eleito deputado, como radical. Pouco tempo depois exercia as funcções de chefe de gabinete do presidente da Camara, Floquet. Eleito novamente deputado em 1891 e em 1893, não tardou a conquistar um posto de evidencia nas fileiras radicaes como parlamentar infatigavel e orador brilhante e em 1895 era encarregado da pasta das finanças no gabinete Bourgeois. O projecto do imposto sobre o rendimento, que apresentou como ministro, provocou ardentes polemicas. Fez votar o emprestimo do Tonkin, destinado a grandes trabalhos publicos. Em 1896, foi nomeado governador geral da Indo-China, elevado cargo em que adquiriu fama de administrador habil, activo e firme.
Quando o sr. Doumer tomou posse do cargo de governador da Indo-China, a situação orçamental da colonia achava-se mal equilibrada; consideravel *deficit* a cobrir, pesava sobre o orçamento da metropole. Annos depois, o orçamento da Indo-China accusava saldo positivo e o sr. Doumer tinha levado a cabo uma excellente obra de organização e desenvolvimento colonial.
Foi uma verdadeira revolução pacifica. Estabeleceu-se a homogeneidade e a centralização em territorios tão afastados uns dos outros por intestinas rivalidades, como o estiveram o Tonkin, Annam, Cambodge e Conchinchina. Apaziguaram-se odios, prolongou-se a influencia franceza sobre territorios que ainda não tinham experimentado os beneficios della; assegurou-se a defesa das costas estabeleceram-se rêdes ferro-viarias, numa palavra, constituiu-se uma nova França no Extremo Oriente.
Quando terminou o septennario de Emilio Loubet, o sr. Paul Doumer occupava o logar de presidente da Camara dos Deputados. A sua candidatura ao mais elevado posto da Republica foi, como já dissemos, a que teve maiores probabilidades de exito, depois da de Fallières, presidente do Senado, quando se apontavam outros candidatos de renome, como Bourgeois, Paul Deschanel e Rouvier. Os votos recolhidos na assembléa nacional pelo sr. Doumer foram 371 e os que elegeram Fallières 449.
Além de orador primoroso, o sr. Paul Doumer é tambem um escriptor de merito, como o demonstrou o seu livro sobre a Indo-China, coroado pela Academia Franceza, e outro mais recente sobre a educação da juventude, livro que produziu ruido e suscitou criticas e em que elle se affirmou um moralista original.

—

Hontem mesmo, após rapido descanço, os srs. Doumer, Dupas, drs. Carlos Botelho e Gustavo de Godoy, combinaram o programma a observar durante a permanencia do illustre estadista em São Paulo, que é o seguinte:

HOJE

A's 2 horas visitas aos srs. presidente, vice-presidente e secretarios do Estado; depois aos srs. presidentes da Camara dos Deputados e Senado; prefeito e Camara Municipal; consul da França e Cercle Française, seguindo-se um passeio pela cidade.
A's 8 e meia, no palacete Prates, recepção official aos membros da colonia franceza.
Amanhã—A's 6 e meia, visita ao Quartel da Luz, onde o 1° batalhão e o corpo de cavallaria farão exercicios; partindo dahi para a Escola Polytechnica.
A' 1 hora, visita á Escola Normal, onde, ás 4 horas, o sr. Doumer realizará a sua primeira conferencia dedicada aos estudantes da Escola Polytechnica, sobre o thema—*Developpement de l'industrie e les conditions du travaille en Europe*.
Para que os funccionarios publicos possam assistir á conferencia, será encerrado o expediente das repartições antes da hora do costume.
A's 8 horas da noite os estudantes realizarão uma *marche aux flambeaux*, partindo do largo de S. Francisco em direcção ao palacete Prates.
Dia 13 — Excursão á fazenda de Santa Gertrudes, do sr. conde de Prates, onde se procederá ao trabalho da colheita e outros relativos ao preparo do café.
A viagem será feita em trem especial.
Dia 14—Pela manhã, visita aos estabelecimentos sanitarios e de instrucção; ás duas horas, visita á Faculdade de Direito e ás 4 segunda conferencia do sr. Doumer na Escola Normal, tendo por assumpto: *Le gouvernement et les administrations de l'Europe*, e dedicada aos estudantes em geral.
A's 7 horas da noite banquete na Rotisserie, offerecido pela colonia franceza.
Dia 15—Excursão a Piracicaba, em visita á Escola Agricola Pratica e, se houver tempo, passeio ao Salto de Ytú, que o sr. Doumer deseja conhecer.
Dia 16—Visitas á Immigração, Po-

Fachada principal do Asylo dos Expostos

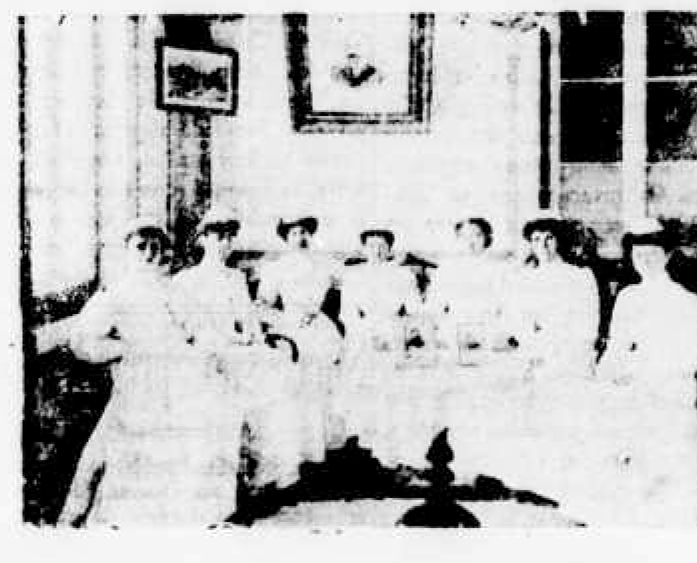

Grupo de enfermeiras do Hospital de Isolamento

DIA INVERNOSO

—Que aborrecido que está o dia de meus annos, vovó!
Assim dizia o pequeno Alfredo, que cheio da vivacidade dos oito annos, não se resignava áquella chuva impertinente que o privava, no dia de seus annos, da companhia de camaradas aos quaes pretendia offerecer um jantar feito pela mamã.
O avô levantou-se gravemente, tendo ainda na mão a revista cuja leitura interrompera.
Approximou-se da vidraça perlada de gottas. A chuva cahia pesada, continua, numa enfadonha monotonia.
O céo carregado, plumbeo, parecia querer afogar a terra em golfadas dagua fria e de todo.
Pelas sargetas escorria caudalosa uma agua barrenta; aqui e acolá, nas depressões da rua e da calçada, havia poças dagua amarellada.
Um frio agudo, trespassante.
Casas inteiramente fechadas; nem um cão pelas ruas.
Ouvia-se apenas o gorgolejar da agua pelos canos, e ao longe, augmentando a tristeza do ambiente, um discipulo applicado desferia escalas desafinadas e lentas num trombone roufenho.
Subito, ferindo o espaço, ecoando sonoramente, ouviu-se um apregoar enthusiasta, e uma pequena figura encapotada surgiu por entre as fileiras cerradas da grossa bátega.
Era um menino de pouco mais de nove annos, robusto, corado, vivo.
Trazia á cabeça uma cesta bem coberta com saccos e um oleado, e subia a rua soffrego, a correr.
Pouco adeante parou e bateu.
Um vulto feminino, uma *freguesa*, assomou á porta, toda envolvida num chale.
O pequeno passou-lhe rapidamente meia duzia de batatas-doces assadas no forno, quentes, estufadas, levemente empoadas de cinza branca e fina.
A freguesa passou-lhe rapidamente um nickel, e o menino abalou a apregoar de rijo, como quem é impellido por uma vontade firme, decidida.
Alfredo e o avô contemplavam attentos as voltas do rapaz.
— Não te queixes da sorte, meu pequeno, disse finalmente o velho ao menino.
— Estás aqui bem vestido, bem alimentado, numa sala confortavel, servido por creados, e a te distrahires com essa mesma chuva que martyriza aquelle pobre pequeno que alli vae descalço e tiritando, a ganhar alguns tostões que servirão para comprar pão *de que elle precisa, e que tu muitas vezes rejeitas.*
Alfredo impressionou-se com as palavras do avô, e entreabriu a vidraça para ver melhor o vendedor de batatas.
Não attentara nunca na miseria desses pobres diabos, filhos de proletarios, pelos quaes passava quasi sem olhar, elle, o rapazinho opulento que só convivia com seus eguaes.
Acompanhou por algum tempo com o olhar o menino que fazia paragens aqui e ali, a vender tostões de batatas assadas a proletarios como elle.
O rapaz assumira naquelle momento para Alfredo, as proporções dum heroe.
Admirava-lhe a dedicação enthusiasta, a presteza, e por sob a cesta escura o rosto corado; via-lhe as pernas musculosas, os pés vermelhos de frio a chapinhar na lama da rua.
Aquelle exemplo vivo e alegre tocou-lhe a fibra altruista.
Desejou ser bom e trabalhador, queria tambem ter necessidade de andar exposto á chuva, por amor de alguem, de soffrer para alliviar miserias alheias...
Assim pensando, fazia tilintar na algibeira de seu paletot de inverno, espesso e bem forrado, as duas libras, muito louras e brilhantes com que o presenteara pela manhã o bom do vovô.
Era rico, pensava, e se comprasse ao pequeno, duma só vez, todo o conteúdo da cesta?
Que alegria teria com isso o pobrezinho!...
Mas, que diria a mamãe, daquella phantasia?
Uma rajada mais violenta obrigou-o a fechar a vidraça.
A chuva recrudesceu.
O pequeno vendedor descia agora a rua, apressado, afflicto.
Procurava abrigar-se, proteger a cesta contra a agua dominadora.
A enxurrada cobria-lhe os tornozellos, e em certos pontos tocava-lhe quasi nos joelhos.
Num dado momento, bem em frente á casa de Alfredo, parou para arregaçar melhor as calças.
Com o movimento perdeu o equilibrio; a cesta oscillou um momento e tombou para o lado.
As batatas, rolando, foram cahir quasi todas numa grande poça dagua escura, viscosa, nojenta.
O menino, deante do desastre, não teve uma exclamação, um grito, uma blasphemia.
Quedou-se perplexo; no rosto uma tão grande expressão de angustia concentrada, de susto, de raiva, que um artista esculptor o teria escolhido para modelo duma estatua do desapontamento.
Encostando-se depois á parede, prorompeu num choro convulso, misturando suas lagrimas ardentes ás lagrimas insulsas da intemperie cruel.
Alfredo vira toda a scena.
Não imaginou que o pobrezinho perdia o jantar daquelle dia; não pensou na colera de seus exigentes progenitores, e no castigo que lhe infligiriam apenas chegasse a casa, não calculou a decepção raivosa do pequeno negociante ao ver perdido o seu trabalho, que lhe rendera apenas uns magros tostões que não bastavam nem para cobrir as despesas feitas.
Alfredo desconhecia o lado torvo da existencia humana, com suas miserias tyrannicas avassaladoras.
Mas era generoso por indole.
Pensou que era rico e que o outro era pobre e chorava de afflição; e num impeto altruistico,—claro prenuncio de nobres commettimentos na edade viril—abriu a vidraça e atirou-lhe uma das libras.
Mas, não lhe atirou sómente a libra, atirou-lhe com ella um mundo de ingenuas aspirações que pretendia realizar com aquelle ouro.
Deu-lhe o costume á marinheira que entrevira numa *vitrine*, deu-lhe o tambor no qual rufaria orgulhoso fazendo de soldado; atirou-lhe os pistolões, as cobrinhas, as estrellas, os balões da esperada noite de S. João, que subiriam ao ar muito leves, muito pandos, a competir com as estrellas...
Fechou logo a vidraça e continuou a observar.
A moeda cahiu tilintando, e o vendedor não a viu, não lhe ouviu o som animador.
Alfredo arfava de emoção.
Acionou finalmente o instincto de conservação, e o rapaz cessando de chorar, poz-se a procurar as batatas e a limpal-as como podia.
Estavam perdidas; haviam-se partido na queda, e a agua lamacenta havia penetrado nellas.
Subito, numa aberta de terreno em que não havia lama, entreviu a libra redemptora. Julgou que era um nickel cahido de seu bolso e agachou-se para apanhal-o.
Era commerciante, era vivo; conhecia o dinheiro, viu que era ouro.
Olhou para os lados; não viu ninguem a quem pudesse pertencer o achado.
Colheu lestamente a moeda, e poz-se a correr, não como um criminoso, mas como quem encontrou a felicidade e vae gosal-a.
Alfredo retirou-se da janella bem disposto, satisfeito de si mesmo, com vontade de trabalhar.
Ao passar por juncto do avô que fingia ler, este chamou-o e beijou-o longamente com muito carinho.
O ancião presenciara tudo.
Ao entardecer desanuviou o tempo.
Cessou de todo a chuva; no céo havia abertas de um azul desmaiado.
Vieram os amigos de Alfredo; jantaram, jogaram; á noite brincaram de theatro.
A's 11 horas, a casa estava de todo silenciosa.
Alfredo dormia tranquillamente o primeiro somno; depois talvez por ter ceado tarde teve um grande pesadello.
Era de tarde, achava-se elle a passear num grande jardim, quando de repente, surge deante de si um vulto horrendo de homem, a crescer, a crescer para elle, desmedidamente.
Depois já não era um homem, mas um monstro informe.
Chegou-se para elle, poz-lhe uma pesada mão na bocca, e com a outra subtrahiu-lhe do bolso a derradeira libra, tão loura, tão appetecida!
Alfredo queria gritar e não podia, debatendo-se inutilmente.
Foi-se o monstro afastando pouco a pouco, a arrastar os pés enormes, sempre a olhar para elle com grandes olhos de reptil, numa attitude provocadora.
Ao afastar-se bem, foi-se esbatendo gradativamente a tetrica figura; transformava-se agora na sympathica estatura do avô, com suas longas barbas patriarchaes e seu olhar impregnado de bondade.
Alfredo accordou com a testa banhada em suor e tremendo de frio e de medo.
A coberta, na ancia do sonho resvalara e cahira fóra do leito.
O menino quedou-se algum tempo esmorecido.
Seria verdadeiro o sonho?
Se não tivesse mais o dinheiro, como poderia comprar a boneca para a irmanzinha e os chinellos para a velha cozinheira que os queria azues, daquelles com *cara de gato*?
Elle promettera comprar-lhes aquelles objectos, como havia de ser?
E se não fosse?
Vencendo a custo o medo e afraldando a comprida camisola de dormir, desceu da cama, foi á cadeira onde estava sua roupa, estendeu vacillando o braço e mergulhou no bolso do paletot...
Oh alegria!
Que viam seus olhos á luz branca da lamparina?
Nada menos que as suas duas libras intactas, douradas, brilhantes, lindas...
Como fôra aquillo?
Não o sabia explicar, e sua alegria explodiu num riso são que ecoou pela alcova, um riso quente, sonoro, de uma alma, riso inteiro como só o possue a infancia.
Voltou ainda a rir para a cama, apertou ao peito as queridas libras, e assim em breve adormeceu.
Illusões em revoada rodearam-lhe o pequeno leito; sonhos côr de rosa vieram povoar-lhe o somno placido.
Viu a irmanzinha a saltar com a boneca nos braços, a cozinheira a dançar com os chinellos novos.
Fitas côr de rosa se entrecruzavam no céo azul, pistolões, cobras luminosas, lagrimas prateadas, e um grande balão côr de ouro, muito leve, muito cheio, a subir, a subir...
O aeronauta que o guiava, suspenso de uma barquinha côr de opala, era um anjo vestido de branco como S. João; porém, tendo nas feições rosadas do pequeno vendedor ambulante; e ao passar por sobre sua cabeça, atirava-lhe a mãos ambas, punhados de petalas multicores, que lhe cahiam no rosto suavemente, e estalavam como beijos...

Rita de Moura.

S. Paulo — 1907.

to Zootechnico, Ypiranga, Congresso do Estado.

A' tarde o sr. Doumer despedir-se-á dos membros do governo e demais cavalheiros de representação Official, visto embarcar no dia seguinte para Santos.

—

A ornamentação do palacete Prates, onde se acha hospedado o sr. Doumer é simples mas artistica.

No centro do jardim de entrada destaca-se o tanque com decoração profusa de flôres, emergindo de suas bordas tufos de flôres, predominando na sua variedade o colorido branco, realçado pelo verde da folhagem. Multissimas *callas lilies* sobresáem de *asparagus plumosum*.

As pontes de phantasia que se erguem sobre o lago revestem-se de uma guarnição de folhagem escolhida, entremeada de flôres.

A' entrada do edificio destacam-se dois grandes vazos floreacidos com exemplares de *rodhantes*.

Na sala destinada á orchestra, guarnecendo uma grade japoneza sobresáem, de um fundo de verdura, exemplares escolhidos de orchidéas e *rodanthes*. No salão de jantar, combinando em conjuncto com a decoração da mesa e dispostos artisticamente em jarras de valor, ostentam-se os mais bellos ramalhetes de flôres, entre as quaes *gladiolos* rosado, *flor de maio, glixineas* e *asparagus plumosum*.

As grades que acompanham a escada até ao pavimento superior estão decoradas com *asparagus plumosum, rodanthes* e *diodias*.

Na área do pavimento superior, que dá para a rua, destacam-se finas com *dracenas* e vazos com avencas.

Estão preparados no palacete seis quartos, sendo um no pavimento inferior e cinco no superior.

O dormitorio destinado ao sr. Paul Doumer está collocado no lado direito de quem entra para o pavimento superior.

O cortinado da cama é de damasco cor de vinho, combinado com a colcha. A mobilia é toda de madeira branca com incrustações douradas.

O serviço de *toilette* é todo de prata. Finissimas cortinas adornam o esplendido dormitorio.

Um grande tapete de seda e dois ou tres pequenos tambem de seda guarnecem o dormitorio, ao lado do qual se destaca um vestiario primorosamente mobiliado.

Pegado a esse dormitorio ha um outro para casal, tendo juncto a elle tambem um vestiario.

Ha ainda no pavimento superior tres dormitorios para solteiro, obedecendo cada um delles a um estylo differente.

Ha ainda no pavimento a sala de barbearia com uma cadeira americana e sala de leitura, mobiliada com gosto.

No pavimento inferior á sala destinada a orchestra, ao lado esquerdo de quem entra, a sala de visita, a primeira sala de espera, a copa e a cozinha e ao lado esquerdo a segunda sala de recepção, gabinete de leitura, escriptorio e um quarto de dormir.

—O «Centro Academico Onze de Agosto», «União Academica» e o «Gremio Polytechnico» tomaram a iniciativa de offerecer ao distincto hospede um grande baile, para o qual serão distribuidos convites ás principaes familias da nossa sociedade.

—Hoje, o sr. Paul Doumer realizará nos salões do Jardim da Infancia uma conferencia sobre a *Instrucção*.

Congresso Medico

VISITAS DE HONTEM

Sexta sessão ordinaria

Os membros do Congresso visitaram hontem pela segunda vez a Santa Casa de Misericordia.

Recebidos pelos srs. dr. Francisco de Sousa Queiroz, provedor; Alberto Sousa, mordomo, e pelo corpo medico do estabelecimento, os congressistas percorreram todas as dependencias do estabelecimento, tendo assistido na sala de cirurgia, a uma operação de perytonite tuberculosa em uma doente pelos drs. Coriolano de Burgos, Luiz do Rego, Silva Castro e doutorando Astolpho Margarido.

Finda a operação, os visitantes passaram ao necroterio observando um caso de xiphopagia, de duas crianças do sexo feminino, caso esse annotado em Itatiba pelo dr. Gonçalves da Silva, medico cirurgião ali residente.

As xiphopagas nasceram a 7 do corrente e hontem os drs. Ayres Netto, Daniel de Almeida e Gonçalves da Silva fizeram a autopsia, verificando no decorrer da mesma a existencia de um só figado e de uma só vesicula biliar com adherencia do pericardio.

Terminada a autopsia lavrou-se uma acta assignada pelos medicos que a executaram e por grande numero de congressistas.

Esse caso é identico ao de Rosalina e Maria, operadas pelo dr. Chapot Prevost.

O dr. Daniel de Almeida relatará á Academia Nacional de Medicina do Rio o interessante caso que parece unico neste Estado.

Os congressistas, do necroterio passaram para o gabinete de radiographia, a cargo do dr. Horacio Hurpia, tendo apreciado a magnifica installação electrica, destinada aos differentes misteres da radiographia, que tão bons serviços tem prestado á cirurgia medica.

Percorridas as dependencias da Santa Casa, sahiram os congressistas com destino ao Estabelecimento Hydrotherapico do dr. Domingos Jaguaribe, onde foram recebidos pelo seu director, que franqueou aos visitantes todo o estabelecimento, as fontes de aguas mineraes Vitalis, secção de engarrafamento, expedição e rotulagem.

Os srs. Cocito Irmãos & C., concessionarios da *Vitalis*, offereceram aos membros do Congresso profuso lunch.

Ao champagne, o dr. Jaguaribe saudou ao Congresso Medico, na pessoa do dr. Alfredo Brito, seu presidente, que respondeu agradecendo.

Os srs. Cocito Irmãos & Comp. distribuiram nessa occasião argolas para guardanapos e pesos para papeis, reclames da Agua Vitalis, de que são proprietarios.

Numa das dependencias do estabelecimento, o dr. Jaguaribe hypnotisou um alcoolista habitual, com assistencia do dr. Alfredo de Brito e muitos congressistas que viram o modo de tratamento empregado em casos taes pelo dr. Jaguaribe.

Finda a visita, foram todos os presentes photographados.

—A's 3 horas seguiram os srs. congressistas, em trem especial da «S. Paulo Railways», para o Hospicio de Juquery.

Recebidos pelo seu director, dr. Franco da Rocha e pelo corpo medico do estabelecimento composto dos drs. David Cavalheiro, Mario Graccho, Fabricio Vampré, João Rudge e Marcondes Machado, percorreram as vastas e hygienicas dependencias do edificio, administração, sala dos medicos, gabinete de bacteriologia, enfermarias, casas fortes, lavanderia a vapor, refeitorios, etc.

Terminada a visita que durou mais de uma hora, dirigiram-se os srs. visitantes, a convite do dr. Franco da Rocha, para uma das grandes salas do estabelecimento, onde lhes foi offerecido esplendido lunch, servido pela confeitaria Castellões, cujo menu foi o seguinte:

Sandwichs, filets de peixe, camarões recheados, carnes frias, coxinhas de gallinhas, chops, charutos do Amparo.

O dr. Deolindo Galvão saudou ao dr. Franco da Rocha, tecendo os maiores elogios á sua administração e aos seus auxiliares drs. Mario Pacheco, David Cavalheiro e demais medicos do estabelecimento, em nome de seus collegas do Congresso, respondendo a essa saudação o dr. Franco da Rocha, agradecendo a visita ao estabelecimento que dirige.

A's 5 horas os srs. congressistas tomaram o comboio da *S. Paulo Railway*, cedido á Commissão Executiva do Congresso com 50 % de abatimento sobre o preço da passagem e regressaram á cidade, dispersando-se na Estação da Luz.

—

SECÇÃO DE MEDICINA

A's 7 horas da noite, sob a presidencia do dr. Alfredo de Brito, secretariado pelo dr. Carlos Meyer, abriu-se a sessão.

O dr. Alfredo de Brito procedeu á leitura das conclusões do trabalho do dr. Pacifico Pereira sobre as «Molestias Infectuosas na Bahia».

O dr. Werneck leu a sua memoria intitulada «Contribuição para o estudo da alimentação exclusiva», cujas conclusões são as seguintes:

1) que o regimen vegetariano não corrige o arthritismo;

2) que a taxa de alimentos protheicos necessaria ao kilogramma da substancia corporal é inferior a 1,0;

3) assim sendo, o regimen alimentar commummente seguido no Brasil pecca pela superalimentação;

4) o regimen optimo de Martine é o que mais convem ao homem moderno que habita nos climas quentes.

O dr. Candido Vaz leu a sua memoria sobre «A causa da nephrite nas mulheres em São Paulo».

* *

Em seguida o dr. Alfredo Matta lê os seus trabalhos sobre «Anchylostomiase em Manáos, e o Paludismo, variola e a tuberculose no Amazonas», e são precedido a sua leitura com uma saudação, da parte do governo do Amazonas ao Sexto Congresso de Medicina e Cirurgia, dignamente representado na sessão pelo dr. Alfredo Brito.

Terminada a leitura do seu trabalho, disse o dr. Alfredo Matta que é de esperar que sejam tomadas providencias severas contra o desenvolvimento da tuberculose no Brasil, corroborando assim o voto já feito pelo dr. Clemente Ferreira, na sessão anterior.

Pelo adeantado da hora, levantou-se a sessão.

SECÇÃO DE DERMATOLOGIA E SYPHILIGRAPHIA

3.ª reunião

Presidencia do dr. Werneck Machado.—Secretarios: drs. Erasmo do Amaral e Lindenberg.

A's 7 1/2 horas da noite, na sala de physica da Escola Polytechnica, presente grande numero de congressistas, foi aberta a sessão.

O dr. Lindenberg leu as conclusões do trabalho do dr. Ferreira Pires sobre a *Framboesia tropica* (bouba).

O Dr. Affonso de Azevedo tomando a palavra disse que em 1888, em sua these inaugural, apresentou dados clinicos que demonstravam ser a bouba uma molestia differente da syphilis. Neste tempo, os dados bacteriologicos sobre o assumpto quasi que não existiam; mas as differenças clinicas são taes que se póde dizer que as qualidades da syphilis e da bouba se acham bem demonstradas.

A syphilis tende a augmentar, quando a bouba desapparece. A bouba é uma molestia trazida pelos africanos para o Brasil, e que foi desapparecendo logo que cessou o trafico africano.

E' de opinião que os dados bacteriologicos apresentados venham em auxilio da observação clinica.

O dr. Lindenberg declarou que o dr. Ferreira Pires não tem razão em basear a identidade da bouba e da syphilis, no facto de apresentar o Spirochecte pallidule de Castellani, os mesmos caracteres morphologicos do Spirochecte de Schaudein, porquanto facto semelhante se dá nas molestias malaricas. Assim, o hematozoario adulto da terçã maligna tem a mesma fórma dos elementos embryonarios da terçã benigna, indo a analogia ao ponto da therapeutica, que é a mesma nas duas infecções, e no emtanto ninguem dirá que o germen causador da terçã maligna seja o mesmo da benigna.

O dr. Eduardo Rabello disse que suppõe que o dr. Ferreira Pires vae muito longe tirando argumentos para a unidade das boubas e da syphilis dos trabalhos de Castellani, que ainda agora estudou o assumpto experimentalmente no *Journal of Tropical Medicine*, e foi o primeiro a dar outro nome ao germen encontrado nas boubas—*spirochete pallidula*—em vista de certas differenças em relação com o *treponema pallidum*. Acha que os factos clinicos anato-pathologicos e bacteriologicos pleitam pela dualidade das duas molestias, como ainda agora provaram em longo estudo experimental Bourmann e Gongerot.

O dr. Egas Moniz lê as conclusões de uma memoria intitulada: «A Framboesia tropica (boubas) é uma molestia autonoma, ou a syphilis européa, modificada por factores mesologicos».

O dr. Werneck Machado disse que é um facto o rareamento entre nós, principalmente nos centros populosos, das boubas, que se encaminham para o poeirento archivo, onde se enfileiram suas co-irmãs extinctas.

Neste julgamento acha-se implicitamente firmado o seu juizo quanto á natureza, e se não bastassem, para confirmal-o, os innumeros testemunhos, fornecidos pela competencia de Silva Lima, Silva Araujo, Martins Costa, Juliano Moreira, Austregesilo e outros, que sobre o assumpto bastantemente tem dissertado, elle appellaria para o caso da observação quotidiana e incalculavel do augmento progressivo da syphilis.

Abundando nas idéas dos seus illustres collegas, cujos trabalhos correm impressos—alguns dos quaes lidos em nossos congressos anteriores, não roubará tempo em repetir o que por elles sobejamente é conhecido, accrescendo o facto de já se ter, por mais de uma vez, publicamente collocado entre os antagonistas do identismo.

Em vinte annos de clinica dermo-syphiligraphica, não observou mais de 26 casos, de um dos quaes conserva os desenhos que apresenta e cuja cura foi obtida por meio de cauterizações com acido chromico e nitrato de prata, tratamento aliás por elle sempre empregado em casos congeneres, com successo.

Trata-se ahi de um menino de 7 annos de edade, branco, residente em Marica, Estado do Rio de Janeiro, que, fazendo datar a molestia de 6 mezes mais ou menos, iniciou o tratamento no seu serviço de Polyclinica Geral, em 1 de junho de 1906. Comquanto fez um tratamento anti-syphilitico, a molestia se aggravou patentemente. Esse tratamento foi suspenso no dia 26 do mesmo mez para dar logar a simples cauterizações, e o resultado é o que se póde observar nas quatro ultimas estampas successivamente.

O doente obteve alta curado em 12 de Setembro.

Os drs. Erasmo do Amaral e Ulysses Paranhos procedem á leitura da sua memoria «Estudo sobre a Etiologia da Lepra».

O dr. Carlos de Vasconcellos analysa a memoria apresentada, ponderando que embora as observações sejam bem tomadas, entretanto não são concludentes, visto que casos em maior numero parecem demonstrar a não contagiosidade da lepra. Está de accordo com os auctores da memoria no modo de encarar a herança; adquire-se o terreno e não a molestia.

Aproveita a occasião para referir uma observação de um doente leproso, caso excessivamente grave, e que com a applicação interna e externa da tintura salicinia de Gomes, tem colhido excellente resultado, fazendo desapparecer até agora os mais graves symptomas. Chama a attenção de seus illustres collegas para esse facto, tanto mais quanto até agora nenhum medicamento tem aproveitado.

O dr. Lindenberg acha muito importante as observações, embora algumas passiveis de critica, da memoria lida, relativa ao contagio da lepra, porquanto não é facil demonstrar com documentos incontestes esse contagio. Haja vista o unico caso de contagio, demonstrado, após muitos annos, no Hospital dos Lazaros, em um cozinheiro do estabelecimento.

O dr. Eduardo Rabello diz que agora quando o sr. Zambaco Pachá escreve um volume para provar a herança da lepra, é agradavel, entretanto, ouvir um trabalho tão bem escripto como os dos drs. Paranhos e Erasmo do Amaral. Pensa que o conceito de heranças das molestias infecciosas é preciso talvez ser olhado com mais reparo, agora quando os estudos experimentaes sobre a syphilis já provaram o treponema nos vasiculos de Graaf.

Em relação á pesquiza do bacillo de Hansen, no muco nasal acha que nem sempre é [illegible], maxime na fórma anesthesica ou na maculiase, apesar da applicação do iodureto de potassio. Cita, entretanto, um facto de lepra maculosa, em que esse exame demonstrou o bacillo, decidindo do diagnostico que estava entre a lepra e vitiligio.

O dr. Claudio de Souza insiste sobre os argumentos do dr. Rabello e faz ver que em algumas observações apresentadas pelos auctores da memoria, ha algumas em que a data do contagio não parece bem delimitada, pois entre o contacto accidental e rapido do são e do leproso e a explosão da lepra ha espaços de annos. Acha que a questão da hereditariedade na lepra, que ainda está despertando a attenção dos experimentadores, não admitte ainda, na hora scientifica actual, conclusões absolutas sendo de notar que todos os casos de lepra apresentados pelos collegas são casos multiplos em uma mesma familia, o que tanto póde apoiar a theoria do contagio familiar, como da hereditariedade.

O dr. Ulysses Paranhos começa por agradecer, em seu nome e no do dr. Erasmo do Amaral as palavras bondosas dedicadas ao seu trabalho. Pede permissão para responder por partes. Ao dr. Carlos de Vasconcellos informa que, pelo menos duas vezes, o bacillo da lepra, com todos os caracteres histochimicos, foi cultivado: por Besançon e Griffon na *gelose-sangue*, e por Emilio Weill nos meios preparados com gemma de ovo.

Quanto a não se observar ás vezes o contagio directo e immediato, como o contagio conjugal, explica-se pela resistencia individual, immunidade natural para a infecção: ha a semente, mas não existe o terreno.

Facto desta ordem se vê mesmo na tuberculose, cujo contagio ninguem ousará negar.

Ao dr. Lindenberg disse que elle e o dr. Erasmo fizeram o possivel para tornar claras as observações, e pensam ter conseguido esse *desideratum*.

Ao illustre collega dr. Rabello, pensa não existir periodo entre o treponema pallido e o bacillo de Hansen na questão da herança da infecção leprosa. São germens inteiramente diversos e infecções completamente differentes, que não é possivel homologar, como argumento de um problema intrincado, como esse de que tratamos.

O que se vê na lepra é *contaminação germinal*: a herança não existe na lepra, e a defesa da nossa affirmação está na memoria.

Quanto á presença do bacillo de Hansen no muco nasal, foi sempre, é verdade, positiva nos doentes de Guapira, entretanto falhou algumas vezes em outros parentes francamente leprosos, apesar de se ter preconizado antes o iodureto de potassio.

Respondendo ao sr. dr. Claudio de Souza, não vê motivos de admiração na longa incubação de certos casos citados na memoria.

Observações existem em que individuos que viveram longo tempo em focos leprosos, regressando á Europa, em paizes indemnes, tiveram a doença dezenas de annos depois.

Diz mais que em suas observações, nos casos de ascendencia leprosa, houve sempre a cohabitação do paciente com os parentes infectados.

Demais, a lepra infantil é excepcional e innumeras observações provam que os filhos de leprosos separados logo da familia, ficam indemnes, emquanto os outros que permanecem no lar contrahem a molestia.

O dr. Werneck Machado lê uma observação documentada, sobre a ichthyose apresentada ao Congresso, em collaboração com o dr. Eduardo Rabello, e acompanhada de tres photographias da doente victima da molestia.

Referindo-se á sua raridade entre nós comprova esse facto pela falta de citações na nossa literatura medica.

Em cerca de 12 mil doentes tratados em seu serviço da Polyclinica Geral do Rio de Janeiro, este é o primeiro observado. Na clinica dos drs. Moncorvo pae e filho, em cerca de 30 mil crianças, nenhum caso foi observado, segundo communicação que obsequiosamente lhe fez este ultimo collega.

Termina cumprimentando o dr. Lindenberg pelo bello caso que serve de assumpto á sua memoria, que acaba de ler na «Revista Medica de S. Paulo», e que considera o mais completo em sciencia, pelo menos dos publicados até hoje.

Referindo-se ao caso publicado pelos drs. Miguel Couto e Fajardo e apresentado á Academia Nacional de Medicina, não acceita o diagnostico de *ichthyose* á elle dado, considerando-o antes um caso de *acne cornea*.

O dr. Lindenberg lê a sua memoria sobre a «Ichthyose hystrix».

O dr. Bueno de Miranda diz que em relação á observação de ichthyose do dr. Werneck Machado, tem a felicital-o pela raridade do caso apresentado, que é raro entre nós. Em 13 annos de clinica dermatologica no Rio só se lembra de haver visto um alumno do Collegio Militar, que apresentava ao mesmo tempo molestias, pustulas de impetigo na cabeça, lesões generalisadas de sarna e ichthyose nos quatro membros do lado da extensão. O professor Gabizo visitando esse Hospital, viu o alumno e confirmou o diagnostico das tres affecções. Aqui em S. Paulo viu um doente de ichthyose na enfermaria do dr. Arthur Mendonça. A ichthyose é realmente rara, e ainda mais quando se trata de casos onde ella se manifesta do lado da cabeça, como cita o dr. Lindenberg.

Quanto á photographia apresentada pelo dr. Werneck Machado a proposito de um caso communicado á Academia de Medicina pelos drs. Miguel Couto e Fajardo, deve dizer que conhece o caso e nos annaes da Academia se encontra a sua objecção ao diagnostico de ichthyose feita por aquelles professores; para elle trata-se de um caso nevus linear acompanhando o sciatico.

O dr. Rabello começa felicitando o dr. Lindenberg pela sua observação, sobre alguns pontos inteiramente originaes: sendo muito rara a fórma hystrix, esta aberração ainda é mais rara, unica mesmo, por ser em um individuo da raça negra. Entre nós, o caso dos drs. Miguel Couto e Fajardo, descripto como ichthyose parece ser de nevus hyperkeratosico pelo aspecto da photographia, pela anatomia pathologica e descripção clinica.

Mais modernamente, Baggili, assistente de Pelizzari, publicou um caso de *hystrix*, em que, como o dr. Lindenberg, fez a anatomia pathologica e applicou a thyroidina com algum resultado: seria mais um caso desta rara affecção a junctar aos tres recebidos como [illegible] por aquelle collega.

Responde o dr. Bueno, que não acha razão no epitheto de paratypica dada ao caso de *ichthyose*, que foi lido pelo dr. Werneck Machado em que collaborou, dizendo que esse nome foi dado por [illegible] ás fórmas em que a molestia ataca as dobras de flexão, justamente por serem mais raras, havendo, portanto, razão para differençal-as das fórmas normaes typicas, em que ha integridade daquellas dobras.

O dr. Egas Moniz lê o trabalho «Da ulcera phagedenica tropical e das suas relações com a syphilis fuso-spirillar».

Aproveitando a opportunidade da leitura do trabalho do dr. Egas Moniz, o dr. Bueno de Miranda diz que tem observado com a maior frequencia no hospital da Santa Casa de Misericordia, em [illegible] que vão á consulta, a stomatite ulcero-membranosa, que cede á applicação da solução boricada e de cauterizações da mucosa e que leu que o dr. Paranhos aconselhou na «Revista Medica» o azul de methyleno, mas não o tem empregado, por ter tido bons resultados com o tratamento acima descripto.

O sr. Paranhos diz que tem visto grande numero de casos de stomatite ulcero-membranosa em S. Paulo, e nelles encontrou a associação de spirillo e o bacillo fusiforme de Vincent.

Nestes casos obteve resultados excellentes com o uso local do azul de methyleno em pó.

O dr. Werneck Machado diz que ainda existem memorias a serem discutidas e dá para ordem do dia da sessão de hoje, a do dr. Claudio de Souza sobre a «Repressão legal da syphilis».

Pelo adeantado da hora, levantou-se a sessão.

SECÇÃO DE PEDIATRIA

A's 7 horas da noite, sob a presidencia do dr. Nascimento Gurgel, secretariado pelos drs. Theodoro Bayma e Clemente Ferreira, abriu-se a sessão.

O sr. presidente pediu aos seus collegas que attendessem á disposição do regimento, quanto ao tempo da exposição. Dada a palavra ao dr. Moncorvo Filho, este disse que segundo as praxes adoptadas em todos os Congressos, se limitaria a ler as conclusões do seu trabalho sobre o grande valor do Collargol na dysenteria infantil. Disse que esse trabalho foi confeccionado de collaboração com o dr. Almeida Pires, chefe de clinica do serviço de pediatria da Polyclinica do Rio. As conclusões do seu trabalho são as seguintes: que devido á sua longa pratica, emprega o Collargol no tratamento da dysenteria nas crianças, qualquer que seja a natureza e sempre com bom resultado. O medicamento era levado na forma de enteroclysmos com 1g. a 3 por mil, sendo precedida por uma lavagem intestinal para obter a depuração do intestino, das materias que nelle se accumulam.

O dr. Carlos Niemeyer disse que tem observado em S. Paulo a frequencia das perturbações gastro-intestinaes nas crianças, devidas á ameba e que são produzidas, no seu modo de vêr, pelo leite de má qualidade, fornecido á população da capital. Disse mais que todo o estabulo tem geralmente animaes domesticos de mistura com as vaccas e que esse facto alliado á existencia de capinzaes nas vizinhanças e ao pouco asseio com que os vaqueiros ordenham (quasi sempre com as mãos sujas de excrementos) faz suppor, indiscutivelmente, que assim se realiza o cyclo dos parasitas, que produzem a dysenteria infantil, as hepatites, os abcessos do figado. Alem disso o leite é distribuido com muita demora, depois de iniciada a fermentação butyrica, que facilita, de um modo poderoso, a virulencia das amebas e do echinococco.

O dr. Queiroz Mattoso diz ter feito applicação do collargol em lavagens intestinaes, em casos de gastro-enterite de forma dysenteriforme.

O dr. Domingos de Barros confirma as observações do dr. Moncorvo.

O dr. Monteiro Vianna acha que não deve ser esquecida a sero-therapia que é especifica nestes casos. O dr. Moncorvo responde aos seus collegas, dizendo até que teve um caso difficil em sua clinica particular que constitue uma das 34 observações por elle apresentadas, em que elle fez uso exclusivo do collargol em enteroclysmos, contra a opinião do dr. Nascimento Gurgel. Respondeu ao dr. Monteiro Vianna que o nitrato de prata tinha a inconveniencia de produzir a argyrose, que o collargol era uma substancia innocua e que pelo seu poder antiseptico actuava sobre a mucosa intestinal, regenerando-a. Quanto á sero-therapia elle não comprehende como empregal-a numa molestia produzida por uma ameba, quando ella é proveniente de bacillos, que a sero-therapia anti-dysenterica só parece ter efficacia na fórma bacillar, e em paizes como o nosso, sendo mais communs as dysenterias de outra natureza, entre as quaes as amebicas, a prata colloidal parece ser até ao presente momento o recurso de maior confiança para combatel-as. O dr. Clemente Ferreira leu seu trabalho sobre puericultura extra e intra uterina, no qual salientou a necessidade da [illegible] de premios para as lactantes que amamentarem os seus filhos até ao sexto mez depois do seu nascimento. O dr. Carlos Niemeyer cumprimentou o dr. Clemente Ferreira pela sua brilhante communicação, que é de toda a opportunidade para nós, e altamente prophylatica tanto para a mãe como para o filho. Tem verificado na sua clinica diversos casos de metrites puerperaes, que foram efficazmente favorecidas pela falta de lactação materna.

Aconselha o aleitamento materno não só em beneficio da propria mãe como do filho, cuja evolução uterina se fará mais facilmente, retardando a evolução, dadas as relações intimas existentes entre a physiologia do apparelho genital e a glandula mamaria como para o seu filho. O dr. Dumeque de Barros disse que como chefe do serviço de protecção á mulher gravida pobre e gynecologia do Dispensario Moncorvo, agradece a attenção do dr. Clemente Ferreira quanto ao serviço que elle dirige no Rio de Janeiro e disse que já ha muito lá se faz a puericultura extra e intra uterina e auxilio e protecção domiciliar ás mulheres gravidas. O dr. Moncorvo Filho corroborou as palavras do dr. Dumeque de Barros. O dr. Sylvio Maia disse que na Maternidade que dirige tem attendido ás mulheres gravidas nos tres ultimos mezes da gestação e algum tempo tambem após o parto.

O dr. Duarte Nunes refere que uma doentinha de sua clinica foi tratada na incubadora da Maternidade de S. Paulo durante tres mezes e meio. Essa criança está hoje com nove mezes, muito robusta e com bastante saude.

Finalmente o dr. Clemente Ferreira justifica as propostas que apresentou no seu trabalho.

O dr. Adriano de Barros leu a sua memoria sobre o mongolismo infantil.

O dr. Nascimento Gurgel passando a presidencia ao dr. Clemente Ferreira, leu o seu trabalho sobre cirrhose atrophica na infancia.

Posta em discussão a memoria do dr. Gurgel, o dr. J. Pedro da Veiga perguntou-lhe se nos casos mencionados na sua communicação não havia observado phenomenos de ictericia, ao que o auctor respondeu que não faltavam taes phenomenos como tambem não foram verificados pigmentos biliares na urina. O dr. Niemeyer pergunta se entre os antecedentes do seu doente o alcoolismo não figurava. O dr. Moncorvo acha que interpreta o sentir geral de seus collegas apresentando ao dr. Gurgel as suas felicitações sobre o brilhante caso que trouxe á secção, e accentúa a importancia da via de infecção lembrada pelo dr. Gurgel no seu caso, mostrando que desde Fischl se considera o umbigo como principal porta de entrada do virus septico. O dr. Gurgel agradece aos seus collegas as objecções feitas ao seu trabalho, dizendo, no emtanto, que a via de infecção no seu caso foi uma thrombo-phlebite, propagada á veia porta, donde se originou a infecção, o que é, no seu modo de vêr, um processo muito banal e sediço. O dr. Moncorvo, em aparte, salientou a importancia da infecção por essa via.

O dr. Moncorvo, finalmente leu um trabalho referente ao Instituto de Protecção e Assistencia á Infancia, por elle dirigido, no qual fez o historico daquelle estabelecimento, o que tem feito, o que está fazendo e o que convem ainda fazer, afim de satisfazer as necessidades da população da capital da Republica e para o bem da humanidade.

O dr. Duarte Nunes enviou á mesa uma proposta para que em sessão plena do Congresso seja votada uma moção de congratulações ao dr. Moncorvo pela sua iniciativa e pelo muito que tem feito.

O dr. Moncorvo agradecendo, prometteu envidar os seus melhores esforços para proseguir na senda até hoje traçada.

Pelo adeantado da hora levantou-se a sessão.

SECÇÃO DE CIRURGIA

Sob a presidencia do dr. Arnaldo Vieira de Carvalho, secretariado pelos drs. Delphino Cintra e Ayres Netto, realizou-se hontem, ás 7 horas da noite, a ultima reunião da secção de cirurgia.

Foi lida em primeiro logar, pelo dr. secretario, uma memoria do dr. Lydio de Mesquita sobre as laparotomias na Bahia. Posta em discussão, o dr. Daniel de Almeida diz não lhe ser possivel discutir a memoria, por não se achar presente o auctor, pois desejava deste explicações sobre proposições, que nella se contém e a respeito da estirpação da linha alva e ascepsia liquida, cousas que o orador não comprehende o que sejam.

O dr. Alves de Lima diz tambem desconhecer um processo de peritonização a que se refere o auctor no seu trabalho.

Fica encerrada a discussão.

O dr. Ataliba Florence lê uma communicação sobre um caso de extirpação de angiofibroma da glandula carotidiana, feita pelo professor Kocher, na Suissa, em um doente de sua clinica nesta capital, que aqui já havia tentado mais de uma vez a operação, que nunca chegou a tornar-se effectiva devido aos seus perigos. O dr. Florence apresenta [illegible] o seu doente já restabelecido.

O dr. Daniel de Almeida lamenta que num Congresso Brasileiro se faça communicação de uma intervenção cirurgica effectuada na Europa, intervenção que o orador considera facilima, pois tem feito muitas da mesma natureza na Santa Casa do Rio. Pensa que seria mais natural que o caso fosse apresentado a um congresso universal de medicina, mas não a este.

O dr. Nicolau Vergueiro lembra que o caso é interessante, sendo o proprio professor Kocher um dos poucos que têm operado.

O dr. Alves de Lima diz que já teve occasião de fazer uma extirpação de uma aneurisma da carotida primitiva. Acha que a observação do dr. Florence é incompleta, porque não vem acompanhada do exame anatomo-pathologico.

O dr. Florence responde aos seus collegas, declarando que fez a communicação por se tratar de um caso raro e de operação difficilima no conceito do proprio professor Kocher, parecendo-lhe que o caso merece ser communicado ao Congresso Medico Brasileiro, que está na altura de qualquer congresso universal.

Respondendo ao dr. Alves de Lima diz que o exame anatomo-pathologico foi feito por s. exa., e que em consequencia do exame é que o classificou de angiofibroma.

Ficou encerrada a discussão.

O dr. Carlos Mauro leu um trabalho sobre um novo processo de sua invenção de anastomose gastro intestinal post gastrectomia experimentado num cão.

O dr. Alves Lima fez observações sobre o caso, e o dr. Daniel de Almeida diz que o processo do dr. Mauro, em vez de simplificar o caso, complica-o, visto que não póde comprehender como fazendo uma gastrectomia total ainda conseguiu o auctor proceder á sutura do estomago.

O dr. Mauro dá explicações de seu processo com desenhos no quadro negro.

Fica encerrada a discussão.

O dr. Luiz Gonçalves da Silva lê uma communicação sobre um caso de xiphopagia observado em sua clinica em Itatiba no domingo ultimo. Da autopsia feita pelo orador com os drs. Arnaldo de Carvalho, Daniel de Almeida, Ayres Netto e outros congressistas, verificou-se a existencia de um só figado e de uma só vesicula biliar para as duas xiphopagas, sendo que o figado era em maior porção para uma do que para outra. Os intestinos de ambas funccionava regularmente.

O dr. Alberto de Oliveira Motta lê um trabalho do dr. Adolpho Possolo sobre prostatite chronica de origem gonococcocica.

O dr. Daniel de Almeida diz que se o auctor da memoria estivesse presente, desejaria delle algumas explicações sobre o seu trabalho.

O dr. Alves Lima faz observações sobre alguns pontos da memoria.

O dr. Spinelli occupa-se tambem do assumpto e o dr. Alberto Motta diz que se abstem de responder aos oradores porque trazia a incumbencia apenas de ler o trabalho.

O dr. Alfredo Gaspar lê sua memoria sobre a possibilidade de extirpação do recto na extensão pelo menos de 20 centimetros, sem lesão do peritoneo, num caso de epithelioma.

O dr. Daniel de Almeida faz observações sobre o ponto da memoria em que o auctor declara ter feito intervenção pelo processo *white head*, pedindo esclarecimentos a respeito, porque este processo é usado para descollar o recto e não para extirpal-o.

O dr. Alves Lima felicita o auctor pelo seu trabalho e nota a omissão.

O dr. Alfredo Gaspar responde ao dr. Daniel de Almeida dizendo que o processo de *white head* apenas lhe serviu de thema, mas não foi propriamente o que empregou na intervenção. E ao dr. Alves de Lima, que realmente teve uma omissão na parte referente á drenagem.

O dr. Delphino Cintra lê a memoria do dr. Ulysses Paro sobre modificação em ferros de cirurgia.

Fazem observações sobre o assumpto os drs. Alves Lima, Coriolano Burgos e Daniel de Almeida, criticando este varias proposições do auctor.

O dr. José Spinelli lê sua memoria sobre o kysto echinococcico do figado.

O dr. Daniel de Almeida diz que a memoria do dr. Spinelli vem mais uma vez confirmar que os kystos hydaticos são pouco frequentes no Brasil, que quando um medico brasileiro declarou isso mesmo em Lisboa os nossos amigos da Argentina disseram que os medicos brasileiros não sabiam diagnosticar a molestia. Têm sido varios os casos da molestia, mas geralmente provindos do sul do Brasil e do Rio da Prata. Não ha duvida que o diagnostico é difficil e feito em geral por exclusão. Lembra-se de ter encontrado o fremito num só caso. Acha perigosa a extirpação destes kystos por causa das adherencias.

O dr. Ayres Netto felicita o dr. Spinelli pelo seu trabalho e diz que conhece seis casos operados pelo dr. Arnaldo Vieira de Carvalho, em dois dos quaes este cirurgião fez marsupialização e em tres a extirpação. O dr. Carlos Mauro refere um caso de sua observação e um outro do dr. Luiz communicado á Sociedade Scientifica de S. Paulo. O dr. Silva Castro refere tambem um caso de sua clinica.

O dr. Nicolau Vergueiro accentúa tambem os perigos da extirpação. O dr. Arnaldo de Carvalho diz que é em extrangeiros que tem observado os casos de sua clinica. Refere, porém, um caso verificado num preto, por occasião da autopsia. Verificou a existencia do fremito em um unico caso. Entende que a intervenção deve ser de accordo com a opportunidade. Na sua clinica cirurgica tem dois casos de marsupialização e dois de extirpação.

O dr. Spinelli responde ás observações dos oradores que se occuparam de sua memoria.

O dr. Luiz Gonçalves da Silva pediu ao dr. Daniel de Almeida que em seu nome fizesse entrega á Academia Nacional de Medicina das duas xiphopagas que foram objecto de sua communicação. O dr. Daniel de Almeida em nome da Academia Nacional de Medicina agradeceu a lembrança do dr. Gonçalves da Silva.

O dr. Arnaldo de Carvalho declarou em seguida encerrados os trabalhos da secção de cirurgia, agradecendo aos collegas a correcção com que se houveram na discussão das theses apresentadas.

—

O dr. Claudio de Sousa discutirá, hoje, a sua memoria sobre a repressão legal da syphilis, lembrando as medidas que devem ser tomadas, em bem da humanidade.

CONFERENCIA DA PAZ

Informes telegraphicos

Na sessão desta manhã antes da votação da questão do Tribunal das Presas, o dr. Ruy Barbosa declarou que applaudia a instituição desse tribunal, mas teria preferido um Tribunal Internacional que julgasse mesmo em primeira instancia.

Tinha sido a seu pedido que se resolvera dar caracter permanente ao Tribunal de presas. Acceitara então o principio da classificação que era indicado por motivos de ordem pratica; não podia porém approvar a applicação do principio. Era preciso que o novo Tribunal offerecesse garantias de imparcialidade e que a distribuição dos assentos dos juizes se baseasse num principio indiscutivel.

Podia-se ter tomado como criterio de classificação, o valor da marinha mercante e da marinha de guerra. Não se observou esta norma e o Brasil ficou collocado entre os Estados de quinta classe, apesar de, sob este ponto de vista, ser superior a todos os Estados de quarta classe, com excepção da Belgica e da Suecia.

Em alguns casos esta superioridade affirma-se em proporção dupla, em proporção tripla e até em proporção dezenove vezes maior em relação a um dos Estados daquella categoria.

Era arbitrario, era injusto. Era evidente que a força governava o direito.

Por amor da dignidade do seu paiz e tendo em conta a manifestação da opinião geral sobre o assumpto, votaria portanto contra o projecto, reservando-se para appellar de futuro, quando o principio de justiça, que é identico ao principio da Paz, fosse melhor estabelecido.

O Delegado argentino, sr. Rodriguez Larreta, declarou que a Republica Argentina votaria o projecto sem restricções e num discurso muito longo expoz que o Tribunal de Presas representava o progresso do direito das gentes. O Tribunal que se pretendia estabelecer era a primeira jurisdicção internacional instituida. A Conferencia lançava assim os fundamentos de uma legislação em materia de direito maritimo. Este inicio não attingia ainda a perfeição, visto que não estava ainda terminado o regimen da guerra, mas os principios estabelecidos significavam progressos inquestionaveis, comparados com os proclamados pelo Congresso de Paris.

Uma vez creado o Tribunal de Presas, todos os Estados signatarios se empenhariam por entender-se de sorte a completarem a legislação de guerra maritima e completar-lhes as lacunas.

Existia uma grande difficuldade, a qual consistia no modo de organização do Tribunal.

O sr. Saenz Peña, seu collega, tinha declarado que a melhor base de representação dos diversos paizes no Tribunal era o total do seu commercio externo, por ser este o melhor criterio de apreciação da capacidade comparativa dos Estados do ponto de vista internacional.

Embora sem haver a possibilidade de uma absoluta exactidão de calculo, conviria accrescentar a essa base outros elementos, taes como a população, poder militar e naval, extensão das costas maritimas e fronteiras terrestres.

O delegado argentino proseguiu:

«Se a delegação do meu paiz acceitou e approvou que se tivesse tomado por base, para a distribuição de juizes, no projecto actual, a cifra do commercio externo de cada nação, a tonelagem dos seus navios mercantes, a importancia dos seus vazos de guerra; se acceitou a posição conferida á Republica Argentina no quadro dessa distribuição de juizes, é porque acreditava na bôa fé dos auctores do projecto e encarava esse projecto como uma instituição de confiança reciproca e de harmonia internacional.

E' possivel que a Republica Argentina tivesse direito a uma categoria superior. Somos os primeiros exportadores de cereaes do mundo inteiro. O nosso commercio externo corresponde annualmente a mais de 300 francos para cada habitante do territorio nacional. Nossa marinha tem um total de mais de 80.000 toneladas.

Mas de bom grado fazemos o sacrificio dessa categoria superior, em favor da grande obra de direito e de justiça. Com isso não queremos dizer que os interesses do nosso paiz tenham sido por nossa causa despresados. Basta-nos que cada um dos litigantes tenham sempre um juiz no Tribunal para satisfazer ao principio de egualdade.

Vimos aqui, disse o R. Larreta, com a missão de collaborar, sem humildade, mas tambem sem orgulho, na obra de justiça universal.»

VARIAS COISAS

Conta o *Cri de Paris* que Pio X possue um relogio, uma velha cebola que não vale um patacão, mas que lhe foi dada por sua mãe. Tanto basta para que o Papa tenha esse objecto no maior apreço e delle se não separe nunca.

Ultimamente um cardeal francez, recebido em audiencia particular no Vaticano, dirigiu a sua santidade as seguintes palavras:

—Santo Padre, eu sou colleccionador. E' decerto uma mania perdoavel. E tenho neste momento uma ambição que não possuirá, espero bem, de um ligeiro peccado venial. Desejava immensamente possuir o relogio de vossa santidade; e, se tanto me fosse permittido, ousaria supplicar a vossa santidade que m'o désse, como lembrança. Em troca, seria infinitamente grato offerecer a vossa santidade este chronometro que me foi dado pelos fieis da minha diocese...

NOTAS & NOTICIAS

Pelo nocturno partiram hontem, para o Rio os srs. coronel Fernando Prestes, senador estadual, e dr. Carlos Garcia, deputado federal por este Estado.

✝

Deu-nos hontem a honra de sua visita o dr. Egas Moniz, (Pethion de Villar) figura proeminente em o meio intellectual do paiz e da velha Europa onde é laureado em diversas associações scientificas e literarias.

Pethion de Villar prometteu-nos a sua

valiosissima collaboração, o que muito nos desvanece.

✚

Com regular concorrencia e muitos applausos, realizou hontem a sua annunciada conferencia o sr. Odwaldo de Queiroz, discorrendo, com espirito e *humour*, sobre a *Bohemia carioca*

✚

O dr. Egas Muniz, distincto medico e festejado literato, leu hontem na sessão de dermatologia e syphilipaphia as suas memorias sobre a Framboesia tropica (Boulas); da Ulcera phagedenica tropical e as suas relações com a symbiose fuso-spirilar.

O illustrado medico foi calorosamente applaudido pelos seus collegas de Congresso, que tambem elogiaram os seus trabalhos sobre a presença do microbio da syphilis (treponema pallidum) no interior do protoplasma e estudo bacterioscopico do mesmo microbio em seu estado vivo.

✚

Recebemos hontem a visita do dr. M. Guedes de Mello, membro titular da Academia Nacional de Medicina e ex-presidente da Sociedade de Medicina e Cirurgia do Rio de Janeiro.

O dr. Guedes de Mello que faz parte da commissão delegada por esta ultima associação scientifica para represental-a no sexto Congresso Medico, que se realiza actualmente em São Paulo, foi com os drs. Hilario de Gouvêa, Azevedo Sodré, Teixeira Brandão, Oscar Bulhões e Julio de Moura, um dos signatarios da proposta da creação dos Congressos Medicos Nacionaes e foi presidente effectivo do quarto destes Congressos e honorario do quinto, ambos realizados no Rio de Janeiro.

Aos seus esforços, principalmente, deve-se o proseguimento dos Congressos Medicos Nacionaes, interrompidos pelo mallogro do Congresso que devia realizar-se em S. Paulo em 1891.

Foi presidente da sub-commissão de sciencias medicas do 3.º Congresso Scientifico Latino-Americano, realizado no Rio de Janeiro em 1905, e 2.º secretario, actualmente 1.º da respectiva commissão directora, que tem a seu cargo a publicação dos trabalhos deste Congresso.

E' vice-presidente da Liga Brasileira contra a Tuberculose e sub-director da Polyclinica de Botafogo, do Rio de Janeiro, e dirige o serviço de molestias de olhos, ouvidos e garganta naquella instituição.

Apresentou uma memoria original, que leu no actual Congresso de S. Paulo, na secção de ophtalmologia, laryngologia e rhinologia, de que é presidente, trabalho baseado em cincoenta observações originaes e que mostra a grande importancia dos signaes oculares no diagnostico das tabes dorsalis no seu inicio.

✚

Restaurant AO CORVO—Hoje, o jo da especial, frango ao Madeira. — Vales para 30 refeições, 35$—Rua Anchieta, 4, antiga do Palacio. Telephone, 1.327.

✚

Hippolyto da Silva, o vigoroso poeta dos *Latifundios* enfeixou em elegante *plaquette* a esplendida conferencia abolicionista *Os Caiphazes*, pronunciada, nesta capital, em 13 de maio do corrente anno, num festival commemorativo. Essa conferencia, que muito impressionou aos que tiveram a dita de ouvil-a no Conservatorio Dramatico e Musical, foi publicada na integra no *Commercio de São Paulo* e ora está enfeixada em delicada *plaquette*.

Agradecemos ao seu distincto auctor a offerta do exemplar com que nos distinguiu.

✚

Os moradoradores da avenida Intendencia vão dirigir, ao que consta, um abaixo-assignado á Prefeitura pedindo o calçamento a parallelepipedos daquella extensa via publica.

✚

Acha-se no escriptorio desta redacção, onde póde ser procurada pela pessoa a que pertence, uma medalha de bronze concedida pelo Club de Regatas S. Paulo ao sr. Tito Pacheco Junior. Essa medalha foi encontrada na barra de Santos pelo sr. Manuel C. Vaz, que nol-a remetteu para ser entregue ao seu legitimo possuidor

✚

A. CELSO GARCIA—Advogado — Escriptorio, rua do Quartel, 5.

✚

O sr. presidente do Estado, em companhia dos seus ajudantes de ordens, capitão Coutinho e tenente Godoy, visitou hontem o Theatro Municipal, sendo-lhe mostradas todas as dependencias do edificio pelo dr. Ramos de Azevedo.

✚

Seguirá, no dia 16 do corrente, para Conchas, reencetando as visitas pastoraes que está fazendo no sul do Estado, por ordem do revdmo. sr. bispo diocesano, o revdmo. sr. d. José Marcondes Homem de Mello, arcebispo de Ptolomaide.

De Conchas s. revdma. percorrerá Capão Bonito de Paranapanema, Ribeirão Branco, Faxina, Itararé, Lavrinhas, Itaporanga, Fartura, Pirajú, Santa Cruz do Rio Pardo e Campos Novos do Paranapanema.

✚

O sr. Sadasutchi Uchida, ministro do Japão junto ao governo do Brasil, foi hontem, á 1 hora da tarde, visitar o sr. presidente do Estado, sendo recebido no salão nobre do Palacio.

Em seguida aquelle ministro foi visitar os srs. secretarios de Estado.

Essas visitas foram hontem mesmo retribuidas.

✚

Em varios pontos do interior do Estado, a colonia italiana tem organisado commissões para os festejos commemorativos da data de 20 de setembro.

✚

Vae ser adeantada a quantia de réis 700:000$000 ao dr. Alfredo Maia, para liquidar o pagamento das contas de custeio da Estrada Sorocabana.

✚

O Centro de Navegação Transatlantica de Santos, officiou ao sr. presidente do Estado, communicando a sua installação.

A sua directoria ficou assim constituida:

Srs. Ernesto Bormann, presidente; E. Sandall, secretario; Albert Smith, thesoureiro; F. W. Blant e Alfredo Soares, supplentes.

✚

A secretaria do Tribunal da Justiça remetteu ao director da penitenciaria da capital as copias dos processos crimes a que responderam Luigi Montaleoni, Paschoal del Gaizo e Antonio Mastroiano, afim de serem entregues aos mesmos sentenciados.

✚

O Centro Loterico, novel mas conhecidissima agencia de loterias, inaugurada apenas ha 15 dias, está resolvida a enriquecer todos os seus freguezes e, para começar, já vendeu hontem o n. 25.994, premiado com 12 contos, da loteria de S. Paulo, assim como toda a dezena.

Promette continuar a vender sortes successivamente: para amanhã 12 contos, de S. Paulo, e para sabbado a federal de 100 contos.

Habilitem-se depressa, que os bilhetes são poucos.

✚

Sementes de capim Jaraguá e catingueiro rôxo.—EDUARDO SILVA & C.—S. PAULO.

✚

O sr. dr. Costa Carvalho, inspector de seguros nesta capital, recebeu hontem o seguinte telegramma do sr. inspector geral de seguros:

«O sr. ministro da Fazenda, por acto de 31 de agosto, e de accôrdo com os pareceres da Directoria do Contencioso e do dr. consultor geral da Republica, approva os actos desta inspectoria, indeferindo o requerimento em que Fernando Mendes de Almeida e outros pediram archivamento de papeis, allegando qualidade de directores da Caixa Geral das Familias, sem exhibirem documentos nem decisões do Poder Judiciario, reconhecendo-os e emittindo-os naquelles cargos, que têm sido e continuam a ser exercidos legalmente pela directoria composta do coronel Carlos Leite Ribeiro, presidente; Gabriel M. de Sousa Bastos, secretario; dr. Prudente Moraes Filho, thesoureiro: directoria eleita e confirmada por assembléas geraes dos associados da Caixa.

✚

Usae **A Saúde da Mulher** que obtereis allivio prompto e cura certa.

✚

Ao sr. dr. Gustavo de Godoy, secretario do Interior, foi hontem entregue o seguinte abaixo-assignado, pedindo a creação de mais um grupo escolar nesta capital, e subscripto por mais de frezentas pessoas de todas as classes sociaes:

«Illmo. exm. sr. dr. Jorge Tibiriçá d. d. presidente do Estado de S. Paulo:

Os abaixo assignados, residentes nesta capital, nos altos da Villa Buarque e Consolação, por intermedio do sr. dr. secretario dos Negocios do Interior, fazem chegar ás mãos de v. exa. o presente, cujos fins passarão a expôr:

Sendo estes dois bairros dos mais prosperos da capital, muito populosos e onde existem innumeras crianças, que merecem e necessitam do maior cuidado quanto á sua instrucção, por parte dos poderes publicos, elles se resentem com grande prejuizo, da falta de um grupo escolar.

Considerando que é difficilima a collocação de crianças no Jardim da Infancia, ou na escola modelo Caetano de Campos, principalmente para as classes pobres, que as não podem collocar em escolas particulares; considerando que é difficil mesmo a vinda da criança do alto do segundo bairro referido ao grupo escolar mais proximo, pela grande distancia que os separa; considerando ainda que é de grande utilidade publica a creação de um grupo escolar em um dos bairros referidos, e que v. exa. trabalhador infatigavel da causa da instrucção, cujo governo tem sido illuminado e engrandecido pela creação de tantas escolas, verdadeiros fócos de luz para a emancipação intellectual do Estado, fazem os signatarios deste chegar até v. exa. este appello e esperam a consecução de um grupo escolar em um desses bairros, confiados na intervenção de v. exa. juncto aos poderes competentes.

✚

Polvilho de diaquilão de Meissner — Premiado nas exposições de S. Paulo e S. Luiz.

✚

O deputado federal Galeão Carvalhal devia ter concluido hontem o seu parecer sobre o orçamento da Fazenda, que será o quinto apresentado este anno.

Entre as modificações feitas na proposta do governo figuram as da tabella da Caixa de Conversão, de accôrdo com a lei que supprimiu o cargo de presidente, e o augmento da verba para os guardas das alfandegas e mesas de rendas, de accôrdo com a lei que elevou os seus vencimentos de 20 0/0.

O projecto mantem diversas auctorizações em vigor e auctoriza mais: o pagamento de dividas aos Estados; a mudança da Caixa de Conversão para o edificio do Supremo Tribunal, depois que este estiver installado na Avenida, indo a Caixa de Amortização para o edificio em que está actualmente a de Conversão; a annexar ao Thesouro, depois de mudade a Escola de Bellas Artes para a Avenida, o actual edificio da mesma escola, para ali funccionarem o Tribunal de Contas e a Secretaria do Ministerio, feitos os reparos necessarios; e a continuar a cunhagem de moedas de prata que substituam as notas de 2$, 1$ e 500 réis.

✚

O sr. ministro da Fazenda recebeu do inspector da Alfandega de Santos um telegramma em que aquelle funccionario solicita providencias sobre o facto de exigir o agente do Correio daquella cidade o pagamento da taxa de 3 por cento sobre o valor das remessas de cheques, ouro, do Banco do Brasil ao Thesouro Federal.

Na supposição de que a exigencia daquelle agente é oriunda da má interpretação do novo regulamento dos Correios, o sr. ministro da Fazenda vae submetter o caso á consideração do seu collega da Viação.

✚

ELIXIR DE CASCARA SAGRADA COMPOSTO DE MEISSNER, nos incommodos do figado.

✚

A secção do papel-moeda da Caixa de Amortização trocou, para a praça do Rio de Janeiro, notas dilaceradas ou a recolher, na importancia de 111:460$, e recebeu, em notas velhas, 1.440:100$, a saber: da Delegacia Fiscal do Thesouro Federal, no Estado do Pará..... 1:200:000$000 e 240:100$000 da do Parahyba.

✚

Em carta dirigida ao marechal Xavier da Camara, chefe do Estado Maior do Exercito, o sr. general Siqueira de Menezes declarou não acceitar o cargo do commando do 4.º Districto Militar, para que foi convidado, sem recusar, entretanto, egual commissão na Bahia ou no Rio Grande do Sul.

Em vista dessa recusa, foram convidados diversos generaes, sendo possivel a nomeação do coronel Salustiano Reis, que por estes dias será promovido a general de brigada graduado.

✚

A Saúde da Mulher. E' infallivel nas molestias das senhoras.

Grande liquidação da Alfaiataria do Povo—Esta acreditada e popular alfaiataria que acaba de mudar-se da rua de S. Bento n. 24, para a mesma rua n. 95, está fazendo uma grande liquidação no seu enorme stok de fazendas, vendendo-as por preços reduzidissimos.

Casemiras, a metro por menos do custo e ternos sob medida de casemira de 35$ a 75$.

✚

A divisão naval commandada pelo almirante Huet Bacellar chegou ao Ceará.

Logo que o *Tamoyo* receba carvão, essa divisão partirá com destino ao Natal.

✚

«Boro Boracica» cura todas as molestias da pelle.

✚

Foram ante-hontem incineradas nas fornalhas da Caixa de Conversão as notas conversiveis resgatadas durante o mez de agosto proximo findo.

Foram incineradas 5.757 notas de diversos valores, correspondentes á quantia de 759:630$000.

✚

A segunda divisão estaciona ainda em Natal, esperando a primeira, afim de partirem juncias para Pernambuco.

Dahi, provavelmente, tocarão na Bahia, donde zarparão directamente para o Rio de Janeiro, devendo ali chegar até o dia 25 deste.

✚

O sr. presidente da Republica, em companhia dos srs. ministros de Estado e dos membros das suas casas civil e militar, irá amanhã para os campos das manobras, em Santa Cruz, devendo assistir ali aos grandes exercicios que se realizarão nó sabbado.

✚

«A Saude da Mulher» nas flores brancas é um prodigio.

✚

O sr. ministro da Fazenda expediu uma circular aos directores das Rendas Publicas do Thesouro Federal e da Recebedoria do Rio de Janeiro e aos delegados fiscaes nos Estados, recommendando-lhes que providenciem para que os agentes fiscaes dos impostos de consumo, do imposto de transporte e do de producção e descarga do sal lhes apresentem em um prazo determinado razoavel uma relação dos autos de infracção pelos mesmos lavrados nos dois ultimos exercicios e no corrente, com a discriminação da respectiva data, nome do infractor, data da solução do auto e o estado do competente processo.

Essas resoluções, acompanhadas de uma demonstração geral, organizada do mesmo modo pelas repartições a seu cargo, devem ser remettidas ao gabinete do ministro da Fazenda, com as necessarias informações, dentro do prazo maximo de 30 dias, para as duas primeiras repartições e de 60 para as demais, a contar da data da circular.

✚

«Boro Boracica» cura queimaduras.

QUEIXAS E RECLAMAÇÕES

Loucura—Relataram-nos o caso que segue:

Na travessa dos Carmelitas n. 5 reside uma pobre viuva em companhia de uma filha, já moça. Ha dias, depois de voltar da Penha, onde foi com outras pessoas, essa moça, subitamente manifestou-se gravemente perturbada das faculdades mentaes. Entregue aos cuidados de leigos, de curandeiros, o seu estado têm-se aggravado, escandalizando os vizinhos com scenas pouco agradaveis e que estão a pedir a intervenção da auctoridade competente, afim da pobre louca ser removida para logar conveniente, onde lhe dispensem os cuidados medicos compativeis com o seu estado.

Parece que ha na loucura da pobre moça um certo mysterio, que compete á policia averiguar.

—

Com a Prefeitura—Muitas reclamações temos recebido de moradores do antigo largo da Misericordia sobre a permanencia ali de um respiradouro da *Light and Power* no local do celebre mictorio, em bôa hora removido para ponto distante da cidade.

Realmente não se comprehende a razão por que a Prefeitura tolera a conservação de semelhante trambolho no referido largo!... A *Light and Power* deve ser intimada a retirar do ponto indicado o referido respiradouro, collocando-o em sitio conveniente que não embarace o transito. Logares não faltam e a Prefeitura, com bôa vontade, póde indical-os á poderosa empresa, attendendo assim ás reclamações do publico em geral.

—

Contrabandos — Escreve-nos um *commerciante*:

«Como um dos representantes da classe commercial, venho reclamar contra um facto devéras desmoralizador para os que têm sob sua guarda o direito e a justiça.

E' que nesta praça o commercio criminoso de contrabando tem augmentado extraordinariamente de algum tempo a esta parte. Vêm-se quasi todos os dias pessôas com amostras e mesmo com mercadorias a vender pelas casas de varejo, menos escrupulosas.

Ora, como é que uma casa que tem grande stok e que portanto, contribue grandemente, directa e indirectamente, póde fazer concorrencia em preços com os taes negociantes *importadores*, que vendem a mercadoria por menos do custo nas casas de atacado?

Torna-se necessario que os poderes publicos exerçam a sua influencia para fazer cessar um estado de coisas que grande mal está causando ao commercio honrado.»

PELOS ESTADOS

Guaxupé (Minas)

(Do correspondente, em 9):

Ao iniciar as minhas correspondencias quero abordar de preferencia ao assumpto magno da zona, a venda da E. de Ferro Muzambinho.

A transacção está contractada com a Companhia Mogyana, tendo a assembléa de accionistas em Campinas approvado o acto da directoria.

O facto despertou em toda a zona o maior enthusiasmo e interesse, não só porque é essa ferro-via mineira constituida com capitaes da propria região, e os seus accionistas iriam receber o seu dinheiro como tambem por ser a Mogyana a E. de Ferro que mais convem á zona.

De facto, sendo essa a ferro-via que nos proporciona encurtamento de distancia é a que se acha em condições de levar aos mercados consumidores a preços razoaveis, toda a producção da zona.

Não produzimos só café, para cujo genero, no sentido de attrahir, foi feita uma tarifa, que permitte o accesso das remessas para Santos por via Cruzeiro, por egual preço.

Tantas outras coisas temos, e ahi está a cultura do arroz, ameaçando supplantar a concorrencia extrangeira.

O progresso commercial em S. Paulo na sua expansão, em cada municipio paulista, constituiu um verdadeiro emporio.

Encontram-se praças bem organizadas e o commercio provido de numerario sufficiente para transacções em grosso.

Quero-me referir ao chamado mercado da porta, que se formou em todas as cidades de maior importancia, onde o lavrador encontra para a sua mercadoria negocios á vontade.

Ha mercados aliás excellentes, para os cereaes onde são mais bem reputados.

A população intensa como é, o consumo para o gado é consideravel e o marchante encontra com fecilidade collocação para a carne.

Ali tambem o mercado monetario tem a sua vida, porque ha bancos regularmente constituidos, que fazem operações não só sobre as praças do paiz, como tambem do extrangeiro.

De modo que, para S. Paulo, não temos só os mercados da capital e Santos, cujas vantagens são de todos conhecidas.

No entretanto o governo federal se oppõe ao negocio com a Mogyana, quando é certo que outra Estrada de Ferro não attende, como essa, nos interesses da zona, cujo escoamento natural é para São Paulo.

—No dia 2 deste, realizaram-se nesta localidade, com enorme concorrencia e revestidos da maior pompa, os festejos em honra ao glorioso martyr São Sebastião.

O festeiro não poupou esforços no sentido de dar á festividade o maior brilho.

Houve, na vespera as tradicionaes corridas chamadas «Cavalhadas» cuja concorrencia foi avaliada em tres mil pessoas.

Os corredores portaram-se com todo o garbo, provocando merecidos applausos.

Tambem um grupo de amadores em o nosso theatro levou á scena diversas comedias, deleitando por duas noites os espectadores, que não lhe regatearam palmas.

—Acha-se estabelecido aqui, com bem montado gabinete dentario, o habil cirurgião Ignacio Valente.

A's suas qualidades de distincto cidadão, allia a de profissional illustre.

—Acha-se enfermo, guardando o leito ha dias, o illustre e distincto cavalheiro capitão Joaquim Pedro Leite Ribeiro.

Tanto em sua fazenda, como aqui, agora á sua residencia têm affluido innumeras pessoas, que a cada instante vão indagar do seu estado.

Faço votos pelo seu prompto restabelecimento.

—O lar do nosso amigo Joaquim Costa Filho foi enriquecido com o nascimento de um herdeiro de suas optimas qualidades.

Parabens pelo auspicioso acontecimento.

—A visinha villa de Guaranesia tem estado em festas.

Ante-hontem foi inaugurado o grupo escolar *Dr. Carvalho de Britto* com a presença das auctoridades e compacta massa de povo.

Hontem teve logar a festividade em honra de N. S. da Conceição Apparecida.

Ao que me informam, a concorrencia foi enorme.

—Devia ter-se realizado tambem á noite, o enlace matrimonial do sr. Avelino Custodio Pinheiro com a exma. sra. d. Mariana Pinheiro, prezada filha do nosso amigo coronel José Gabriel Pinheiro.

As nossas felicitações.

DISTRICTOS DA CAPITAL

Consolação

Pinheiros—(*Butantan*)

Existe nesta villa um ponto de recreio ignorado por quasi a totalidade dos paulistanos, que é o rio dos Pinheiros, onde os *habitués* de natação podem fazel-a livremente, visto não haver tanta fiscalização como no Tieté.

O rio dos Pinheiros é pouco menor do que o Tieté em volume dagua, mas sua profundidade é variada: ha logares muito fundos e ha outros razos, onde se vê a arêa quasi no nivel dagua, isto é, quando num lado do barranco é razo do outro é muito fundo.

Aqui se encontram facilmente botes e canôas para passeio, e até mesmo se alugam *tiradores* de arêa, com suas grandes barcas, por preços commodos, de modo que os amadores podem fazer caçadas de peixe e outros animaes, que ha com abundancia nas margens do rio.

Este rio foi bastante conhecido antigamente, quando predominavam os ensinamentos jesuiticos, pois o mesmo tem muita relação com os jesuitas, segundo a vida do padre Paiva e Belchior de Pontes.

Na margem direita do rio, logo abaixo desta villa um kilometro, existe ainda, como vestigio desse tempo, um casarão que, segundo dizem, foi construido ha mais de duzentos annos, o qual pertence actualmente ao estimado proprietario sr. Eugenio de Medeiros.

Tambem se costuma ir a Santo Amaro ou á capital via rio, passeio muito agradavel, levando um dia para se fazer a competente jornada, sendo tudo isto desconhecido pelos habitantes da capital.

—Brevemente realizar-se-á nesta villa o consorcio da senhorita Felicidade, filha do conhecido proprietario sr. José Ferraz de Andrade, com o conceituado negociante de fazendas sr. Felippe Azort.

Desejamos ao futuro par uma interminavel lua de mel.

—Tambem o sr. frei Luiz, um dos terceiros franciscanos que aqui se acham regendo a escola de catechese do povo de Butantan, segundo dizem, mantida pela confraria de S. Francisco, vae abandonar o habito para esposar uma bella *rapazza* cá da terra. Desejamos que seja mais feliz na futura vida do que na presente.

ECOS DOS MUNICIPIOS

Santos

Em 11:

A Thesouraria da Alfandega remetteu hontem, por intermedio do Banco do Commercio e Industria, 400:000$000 ao Thesouro Federal.

—Importou em 8:258$000 a receita bruta dos festivaes realizados em beneficio das obras do predio do Lyceu Feminino, tendo montado a 3:073$000 as despesas, resultou uma receita liquida de 5:185$000, importancia esta que já foi entregue á directoria geral do Lyceu.

—Realizou-se ante-hontem, no *Café Ypiranga*, á rua General Camara n. 92, um grande torneio de bilhar em 1.500 pontos, entre os srs. Constantino Marline e Francisco Janna, ganhando aquelle, que recebeu dos proprietarios do café uma rica medalha de ouro.

A partida começou ás 7 e 10, terminando ás 12 e 10 da noite, tendo o vencedor dado um partido de 600 pontos ao outro jogador.

O torneio foi ganho por 220 carambolas.

—Pelo vapor *Parahyba*, entrado hontem em nosso porto, chegaram do Rio da Prata 150 rezes, adquiridas ali pela Intendencia Municipal desta cidade, afim de serem abatidas para consumo publico.

—A bordo do *Prinz Oskar* embarca hoje para o Rio o illustre jornalista sr. Olympio Lima, director da *Tribuna*, cuja ausencia será de curta duração.

Itatiba

(Do correspondente, em 7):

Com sua exma. esposa, seguiu no dia 4 do corrente, de mudança para Santos, onde vae assumir a direcção do grupo escolar Cesario Bastos, o professor sr. José Luiz Ribeiro, que durante um anno exerceu, com proficiencia, o logar de adjuncto do nosso grupo escolar.

Felicitamos o grupo Cesario Bastos pela bella acquisição. O corpo docente do grupo escolar Coronel Julio Cesar desta cidade offereceu um mimo ao professor José Luiz em signal de amizade.

—Em serviço publico seguiu para essa capital o sr. Luiz Ribeiro de Carvalho, digno director do nosso grupo escolar.

—Pelo primeiro tem que sae desta cidade ás 5 e 50 da manhã, foram cerca de trezentas pessoas em excursão á cidade de Jundiahy, retribuindo assim a visita que em 11 de agosto proximo passado nos fizeram os distinctos vizinhos.

—Consta-nos que seguiu ante-hontem para S. Paulo, com o fim de tomar parte no Congresso Medico, o illustre clinico dr. Luiz Gonçalves.

—Extrahimos do *Progresso de Itatiba* a seguinte noticia sobre um horrivel assassinato que se deu quinta-feira ultima num bairro proximo a esta cidade:

«Ante-hontem, ás 10 horas da noite, no bairro de Santa Cruz, nas proximidades desta cidade, o preto Raymundo Antonio do Nascimento, assassinou com uma foiçada a sua propria mulher Rita Maria da Conceição, produzindo-lhe na cabeça profundos golpes que determinaram a morte instantanea da mesma. O réo preso em flagrante confessou o seu crime, sendo incontinente instaurado o respectivo inquerito.

Hontem, ás 6 horas da manhã, o dr. delegado se transportou ao local do crime e procedeu ao levantamento do cadaver que foi removido para o necroterio, onde hontem mesmo, ás 9 horas da manhã, teve logar o exame cadaverico, no qual figuraram como peritos os drs. Elisaldo Goyaz e Nevile Cavalliere.

Jaboticabal

Em 8:

O movimento geral das enfermarias do hospital Santa Izabel durante o mez findo foi o seguinte:

Existiam 25 doentes; entraram 22; sahiram 22; falleceram 3; e passaram 22 para o mez de setembro.

Foram praticadas tres operações e feitos diversos curativos cirurgicos.

O serviço clinico esteve a cargo do dr. Rocha Barros.

—Reuniu-se no ultimo domingo, em sessão ordinaria, a Directoria desta instituição de caridade.

Bragança

Em 8:

A Camara Municipal de Serra Negra votou o auxilio de 1:000$000 á Empresa Telephonica desta cidade, para que seja ali installado um centro telephonico.

—Por acto de ante-hontem, da Secretaria do Interior, foi nomeado o sr. Benedicto Ayres para substituir a adjuncta do grupo escolar desta cidade, d. Georgina Furquim Leme.

Rincão

(Do nosso correspondente, em 3):

Deparando com um artiguete no *Jornal de Noticias*, de Araraquara, do dia 1.º do corrente, sobre coisas desta localidade, em attenção ao publico deliberei pegar na penna e oppor formal desmentido ao tal jornal e observar-lhe que para outra vez deve ser mais criterioso e verdadeiro, pois quando se fala verdade, para engrandecer quem quer que seja, tudo póde apreciar-se superiormente.

Porém inventar mentiras, tendo em vista o mesmo fim, não é lá muito correcto nem digno.

O noticiarista que escreveu tantas inverdades, esqueceu-se de dizer algumas verdades ... por exemplo não disse que na primeira noite de espectaculo de cavallinhos cahiu a metade da archibancada do circo, sahindo diversas pessoas machucadas, uma senhora perdeu a capa, alguns cavalheiros ficaram sem chapéos, etc. Ora, esse circo já tem cahido noutros logares. Apesar disso, alguns individuos tiveram o arrojo de dizer que foi proposital, a mandado de alguem.

O delegado de policia de Araraquara nomeou peritos para examinarem o desastre e abrir inquerito a respeito.

Não disse o noticiarista, por não lhe convir, que foi espancada por praças uma pobre mulher e um preto que foi espancado fóra do circo e muitos tiros que as praças deram de noite.

Ora bolas, seu noticiarista, isto é manter a ordem?

E' de esperar que, para outra vez, não seja tão desembaraçado, na divulgação de coisas que não existem...

Soccorro

(Do correspondente, em 3):

Afim de promover os serviços de levantamento da planta deste municipio, acha-se nesta cidade com um ajudante e tres camaradas o illustre engenheiro da Commissão Geographica e Geologica do Estado, sr. dr. Alexandre Coccoci, que tem feito suas excursões pelo municipio.

Muito util e acertado seria que o distincto engenheiro tratasse da rectificação da divisa deste municipio com os municipios limitrophes e principalmente na parte que se liga com os municipios do vizinho Estado de Minas Geraes, sobre cuja linha divisoria aqui em nossa comarca já se suscitou um conflicto de jurisdicção, além de outros anteriores.

Muito têm trabalhado o illustrado dr. juiz de direito desta comarca, a imprensa e a Camara Municipal sobre o melhor meio de resolver o magno e embaraçoso problema de rectificação de nossas divisas com o vizinho Estado de Minas Geraes.

Ao Supremo Tribunal Federal o exmo. sr. dr. Renato de Toledo e Silva, digno juiz de direito desta comarca, fez remessa dos autos do ultimo conflicto de jurisdicção, competentemente baseado em solidos dados da estatistica municipal e muitos outros documentos, além de discutir com erudição a questão de direito relativa ao importante caso.

Para que não continuemos assim embaraçados, compete que o governo do Estado resolva sobre tão importante caso, mandando proceder á respectiva rectificação de divisas entre este municipio e os de Minas Geraes.

—Acham-se adeantados e continuam animados os importantes serviços do ramal do Soccorro, graças aos laboriosos esforços do distincto engenheiro dr. André Rebouças e dos illustres e estimados empreiteiros srs. capitão Mario Rodrigues e Carlos Becchianori.

Faz-se, porém, indispensavel, para a mais rapida terminação do seu serviço que seja augmentado o numero de trabalhadores nas respectivas turmas, porque não é senão da mais rapida terminação de taes serviços que depende visivel e directamente, a maior somma dos mais invejaveis progressos deste futurosissimo municipio.

—Lamentamos, sincera e profundamente, o passamento da virtuosissima sra. d. Georgina Chaves, digna esposa do nosso distincto amigo sr. dr. Matheus da Silva Chaves, illustrado e talentoso advogado residente na comarca de Jahú.

Ao distincto amigo apresentamos sentidissimas condolencias.

Mayrink

(Do correspondente, em 7):

O legendario grito que ha 85 annos écoou sobre a margem do arroio Ypiranga foi nesta villa recebido com imponente manifestação de alegria por parte do operariado das officinas da «Sorocabana Railway Company».

Assim é que ás 4 horas, na madrugada da gloriosa data 7 de setembro, foi a população despertada por estridentes salvas de baterias ao mesmo tempo que a corporação musical operaria executava o nosso amado *Hymno Nacional* e outras bellas peças, percorrendo as ruas da nossa florescente villa operaria, indo em seguida cumprimentar a auctoridade local.

Em regosijo á data tivemos outras agradaveis diversões:

A' 1 hora da tarde os valentes rapazes do «Club Foot-Ball» dividiram-se em dois grupos e realizou-se animado *match*, comparecendo ao campo numerosas familias e cavalheiros.

Este *match* devia realizar-se com o «Club Foot-Ball de Piracicaba», que recusou o desafio dos intrepidos rapazes do «Club União Operaria».

A' noite tivemos no nosso theatro um espectaculo de gala, sendo levada á scena o emocionante drama «A Filha do Mar», representado por amadores do nosso meio local.

O desempenho foi além da nossa espectativa; os amadores foram bastante felizes, agradando sobremaneira ao numeroso auditorio que com justiça não lhe regateou applausos.

Findo o espectaculo, seguiu-se animado baile, que se prolongou até o alvorecer do dia 8, terminando assim os festejos á memoravel data.

Noticias como esta é grato registral-as.

Nesta florescente villa, que tem tomado um incremento espantoso, contando perto de 600 operarios, afóra avultado numero de particulares, é admiravel a ordem, harmonia e respeito que aqui reinam.

E' de justiça figurnão seja olvidada nestas linhas a, sr. a da principal pessoa desta terrachefdr. Henrique Schevieng, operoso estre da locomoção que é a alavanca m a do nosso meio, progressista, assim como é o iniciador de sentimentos tão elevados como o que acabamos de relatar.

Um bravo, pois, ao digno chefe e ao operariado.

—Acha-se adeantada a construcção da nova estação.

E' um edificio que vae honrar a passada administração do exmo. dr. Alfredo Maia, de cuja gestão vem a alludida obra e proseguida pela correcta administração actual.

Breve veremos terminada essa grandiosa obra, que pela custosa e moderna construcção tem despertado a attenção de todos que nos visitam.

Commercio de São Paulo

Continuamos a inserir as referencias á nossa folha, feitas pelos collegas, em virtude da nova phase ha pouco iniciada:

Do *Album Imperial*:

Assumiu a direcção do *Commercio de São Paulo* o festejado escriptor dr. Affonso Celso Garcia da Luz, antigo collaborador da folha e nome já consagrado na nossa imprensa, como um dos seus mais bellos ornamentos.

Celso Garcia, que é tambem esforçado vereador municipal, tem-se distinguido, como jornalista, pelo criterio e independencia com que encarra todos os assumptos de interesse publico. Espirito adeantado e intelligencia brilhante, allia a esses predicados uma illustração solida e variada.

O *Commercio de São Paulo* só tem a lucrar com a direcção do distincto jornalista, que nesse posto ha de manter as tradições da valente folha paulista.»

—Da *Gazeta Paulista*, de Guaratinguetá, do dia 1:

«O *Commercio de São Paulo*, hoje, sob a direcção do notavel jornalista dr. A. Celso Garcia, em seu bem lançado artigo, estampado no dia 28 do mez findo, promette continuar no mesmo programma, conservando-se, como até agora, independente e alheio aos interesses propriamente politicos.»

D'*O Combate*, de Jaboticabal:

«*O Commercio de São Paulo*—O valente diario paulista, *O Commercio de São Paulo*, na crescente e justa prosperidade que lhe bafeja a marcha ousada, vem de estabelecer notaveis melhoramentos em sua confecção material, tendo-se, outrosim, mudado para um novo e vasto predio.

Com a molestia de Olympio Lima e sua necessaria viagem ao Norte do paiz, vem de assumir a direcção literaria do nosso collega o dr. A. Celso Garcia, o publicista eminente, o espirito combativista e independente que tanto se tem elevado e se tem imposto nestes ultimos tempos nos dominios da politica e do jornalismo paulista».

D'*O Pharol*, de Juiz de Fóra:

—«Assumiu a direcção do *Commercio de São Paulo* o dr. Celso Garcia, advogado nos auditorios da capital paulista e um valente batalhador da imprensa.

Nesta nova phase desejamos ao collega farta messe de glorias».

Em resumo, diz o collega:

«Collocado acima dos partidos, mas sem dm só liame que o prenda a algum, applaudirá os actos do governo, que mereçam applausos, e impugnará ou rebaterá os que incorram em censura ou condemnação. «Quando applaudirmos, não supponham os chefes do partido official ou os governistas que pomos a mira em recompensas ou que agitamos uma adhesão. Quando censurarmos, não supponham tambem, que as ameaças nos farão recuar.»

Nossos fraternaes cumprimentos e fazemos sinceros votos pela prosperidade do *Commercio de São Paulo*, sob a phase de tanta magnitude, assumida pelo seu director».

—D' *O Progresso de Itatiba*, de domingo passado:

Commercio de São Paulo — Assumiu a direcção deste nosso confrade o sr. dr. A. Celso Garcia. O sr. Olympio Lima, já melhor de seus incommodos, reassumiu a direcção da *Tribuna de Santos*.

Vida social

ANNIVERSARIOS

Fazem annos:

A senhorita Izabel Vieira dos Santos, filha do sr. José dos Santos Coelho.

—A menina Cacilda Saraiva, filha do sr. José B. Saraiva, commerciante em Santos e actualmente em viagem de recreio na Europa.

—O sr. Salvador dos Santos Coelho, auxiliar das officinas Duprat & Comp.

—A senhorita Candida Botelho Pinto, filha do sr. dr. Firmiano Pinto, estimado paulista, ex-secretario do governo do Estado.

—A senhorita Santinha, filha do sr. Manuel Augusto Rodrigues.

—D. Maria Antonietta Pereira, esposa do sr. Rodolpho Pereira.

—O sr. Arnaldo Barreto, director do Gymnasio de Campinas.

—O dr. João Alves de Siqueira Bueno.

—

HOSPEDES E VIAJANTES

Pelo nocturno, seguirão hoje para o Rio os srs. coronel Ferdando Prestes, senador estadual, e dr. Carlos Garcia, deputado federal por este Estado.

Regressou da Europa a sra. condessa Alvares Penteado, que foi recebida em Santos, onde chegou ante-hontem, a bordo do paquete inglez *Araguaya*, pelos srs. conde de Alvares Penteado, dr. Martinho Prado e senhora, dr. Caio Prado e outras pessoas, que vieram em especial comboio para esta capital.

—Voltou para Pindamonhangaba o dr. Francisco Nogueira de Lima.

—Seguiu para Poços de Caldas o sr. Joaquim Pereira Raposo.

—Partiu hontem para o Rio o dr. Adolpho Augusto Pinto.

—Acha-se nesta capital, vindo de Santa Cruz das Palmeiras, o dr. Antonio de Queiroz Filho, acompanhado de sua exma. familia.

—Regressaram de Soccorro, onde foram assistir á manifestação ao dr. Renato de Toledo e Silva, o dr. Pedro Arbues da Silva, seu pae, e sua exma. familia.

—De regresso do Rio, veiu hontem, no nocturno, o sr. commendador Arthur Leite de Vasconcellos, negociante nesta capital.

—Seguiu hoje para o Rio, onde se demorará cinco ou seis dias, o dr. Ascanio Cerqueira, 3º delegado da capital.

—Parte hoje para Santos, afim de assumir o cargo de delegado de policia o dr. Raul Vicente de Azevedo, que ultimamente regressou da Europa.

—Estão na capital:

O dr. Samuel Arcos Ferrand, distincto advogado e jornalista em Montevidéo, e o sr. Pedro Arrua Rodas, commerciante paraguayo estabelecido em Assumpção e que veiu ao Brasil a negocio de café.

—Os rvdmos. padre Manuel Theotonio de Macedo Sampaio, vigario de Caconde, e conego Jacyntho Theophilo Tramberg, de Conceição do Tu o. Minas.

—Emilio Wanderley, estimavel cavalheiro que veiu a esta cidade a negocios da casa Comara fils, uma das mais importantes de Paris. S. s. aproveitou a occasião para offerecer a todos os membros do 6.º Congresso de Medicina um rico exemplar encadernado—intitulado—*Notas Therapeuticas*, assim como o livro sobre a *Tuberculina T. J.*, do dr. Jacobs, de Bruxellas, tratamento este que permitte ao medico saber immediatamente si uma pessoa é ou não é tuberculosa.

CASAMENTO:

Participaram-nos o seu casamento, realizado em Botucatú, no dia 7 do corrente, o sr. José Augusto Machado e d. Maria de Oliveira Machado.

Cadastro policial

Entre menores — Os menores Benedicto Rodrigues e Luiz Provengano, hontem, ás 4 horas e meia da tarde, á rua D. Julia, tiveram uma duvida qualquer, que terminou em lucta.

Benedicto, armado de um arco de barril, aggrediu o seu contendor, sendo ambos presos, á ordem do 3º sub-delegado do Sul da Sé, sr. Lima Junior.

—

Remessa de inquerito—O 3º sub-delegado do Braz, dr. Polycarpo Viotti, enviará hoje ao chefe da Segurança Publica, o inquerito lavrado contra Maria Martins e Conceição da Rocha, que, no dia 3 do corrente, se aggrediram mutuamente na rua do Hippodromo.

—

Cadaveres encontrados — O director do gabinete de Queixas e Reclamações dirigiu, hontem, a todas as auctoridades do interior do Estado as seguintes circulares:

«De ordem do sr. dr. secretario da Justiça e da Segurança Publica communico-vos, afim de auxiliardes este gabinete com as possiveis informações, que no dia 20 de agosto ultimo, num galpão ao lado direito da Estrada de Ferro Central do Brasil, nas proximidades de Lorena, foi encontrado um cadaver com os seguintes signaes: estatura regular, sexo masculino, côr branca, corpo regular, cabellos, barba e bigodes castanhos claros, dentadura boa e completa, 40 annos presumiveis. Trajava paletó de panno preto, roto, calças de algodãozinho estragadas; chapéo de panno preto, furado; estava descalço. O paletó achava-se sob a cabeça como servindo de travesseiro; nada continha nas algibeiras.»

—

«De ordem do sr. dr. secretario da Justiça e da Segurança Publica communico-vos, afim de auxiliardes este Gabinete com as possiveis informações, que em S. João do Curralinho, no dia 2? de agosto findo, em o bairro denominado dos Pretos, na estrada que vae daquella villa a S. João dos Campos foi encontrado um cadaver com os seguintes signaes: estatura mediana, corpo robusto, sexo masculino, côr preta, cabellos pretos e grenhos, barba preta, espessa, boa dentadura na frente, olhos pretos, 40 annos presumiveis. Trajava calças e camisa de algodão riscado, bastante usadas; estava descalço. Trazia uma trouxa de roupas de algodão e um paletó preto, tudo estragado e muito usado.»

—

Prisão injusta—No dia 10 do corrente, o guarda civica 1018, ás 7 horas da manhã, prendeu injustamente um pobre homem, espaldeirando-o brutalmente.

O offendido apresentou queixa do soldado barbaro ao 5º delegado dr. Eneas Ferraz. Esta auctoridade, indagando do caso, apurou a responsabilidade do guarda, pelo que officiou ao sr. commandante da Guarda Civica pedindo a punição do criminoso, que de certo não se fará esperar.

—

Quéda—Hontem, á 1 hora da madrugada, falleceu no hospital da Santa Casa de Misericordia Manuel Alves Cruz, ex-praça do 1º batalhão, que ante-hontem cahiu na travessa do Mercado, fracturando o craneo.

O cadaver do infeliz soldado foi hontem mesmo autopsiado pelo dr. Xavier de Barros.

—

Prisão de menores—O capitão Benedicto de Toledo, 2.º sub-delegado do Sul da Sé, tendo recebido de

nuncia de que diversos menores nestes ultimos dias têm praticado furtos nas immediações da ladeira São Francisco, effectuou hontem uma diligencia no local indicado, conseguindo effectuar a prisão de alguns.

Queixa—Florindo Craveiro vivia em companhia de Thereza de tal e residia á rua Major Diogo n. 160.

De tempos a esta parte Florindo, todos os dias, sem motivo conhecido, procurava brigas com a companheira.

Esta, não podendo mais supportar o genio do seu amante, abandonou-o, homisiando-se em casa de uma familia de seu conhecimento.

Florindo, a principio, não ligou grande importancia ao facto. Ultimamente, porém, mudou de proceder, perseguindo insistentemente a sua ex-amante.

Hontem, subiu de grau a tensão dos nervos de Florindo, a ponto tal de, armando-se de uma faca, ir á casa onde actualmente reside Thereza, com o fim preconcebido de vingar-se.

Thereza, desconfiando das intenções do seu ex-amante, apresentou queixa ao sr. capitão Benedicto de Toledo, 2.° sub-delegado do Sul da Sé.

A auctoridade, como preliminar, mandou intimar Florindo para comparecer hoje no seu posto, afim de se explicar.

—

Ebrio—Hontem, ás 8 horas e meia da noite, foi preso o conhecido desordeiro José Carlos, residente á rua Aristides Lobo, 36, quando, completamente embriagado, perturbava a ordem na rua Capitão Salomão.

José foi engaiolado no xadrez do Sul da Sé, á ordem do sr. capitão Benedicto de Toledo, 2.° subdelegado.

Exame de sanidade — O sr. Manuel Barros, ferido a golpes de navalha, no dia 10 do corrente, no bairro do Guahú, por Felippe Soares, foi hontem submettido a exame de sanidade pelo dr. Xavier de Barros.

Os ferimentos foram desclassificados de graves para leves.

NECROLOGIA

Effectuou-se hontem, com extraordinario acompanhamento, o enterro da desditosa sra. d. Maria Kerry de Faria, esposa do sr. Antonio Silveira de Faria, proprietario do Café Guarany.

Entre as numerosas corôas que cobriam o corpo, podemos tomar nota das seguintes:

Saudades de seu esposo, Gratidão de Carmen Pellesefos, Do Gr.: Oriente E. de S. Paulo, Saudades de sua mãe, Saudades de seus filhos, Da Ben.·. Loj.·. «Ordem e Progresso», da Ben.·. Loj.·. 7 Setembro, Saudades de seu compadre e familia, Saudades de Bento Toledo e familia, Recordação Severo Afonso Domingues, Saudades dos caixeiros do Café Guarany, Saudades de Manuel Perez, Saudades de sua madrinha, Saudades de [illegible] e Elisa e outras sem dedicatorias.

—Falleceu hontem, ás 3 horas da tarde, nesta capital, o sr. José Felizardo Rodrigues, da casa Carraresi & Comp. e sobrinho do dr. Costa e Silva.

O enterro effectuar-se-á hoje, á 1 hora da tarde, sahindo o feretro da rua João Theodoro n. 34.

—Falleceram mais:

Em Campinas, d. Francisca Amelia de Moraes.

—Em Santos, o sr. Henrique Bueno.

—No Rio: o sr. David Moretzsohn, tio do sr. dr. David Campista, ministro da Fazenda; o sr. Francisco Lopes Madeira.

Ribaltas e Gambiarras

Polytheama — Representou-se hontem, nesse theatro, a revista de costumes paulistas *Vae ou racha*, original de *John Kopings* e musica de Assis Pacheco.

Como todas as peças desse genero, as quaes estão banidas da verdadeira arte theatral, o *Vae ou racha* é uma serie de typos e scenas, distribuidos em um prologo e dois actos.

Mas força é confessar que a nova revista, arranjada como foi dentro de poucos dias, póde ser vista e ouvida com agrado, pois além de ter algumas scenas engraçadas e alguns typos bem apanhados, está ornada de numeros de musica adequada ao genero.

Só um typo—o do Preto Leoncio—é que não foi bem observado.

Brandão, Colás, Corina, Pepa Delgado, Brandão Sobrinho, Asdrubal Miranda, Julieta Pinto, Judith Rodrigues, Ema Bastos, Julia Silva, Mello e outros foram bem nos typos que reproduziram.

A enscenação foi feita a capricho.

A orchestra teve como regente o maestro Antonio Leal, que, como se sabe, empunha com auctoridade a batuta.

—Hoje, repete-se a mesma revista.

—Devido a uma informação dada no *São Paulo*, de hontem, acerca da auctoria da revista, cumpre declarar que o sr. dr. Wenceslau de Queiros não escreveu verso algum para o *Vae ou racha*.

O sr. dr. Gomes Cardim auctorizou-nos, egualmente, a declarar que nada tem que vêr com a mesma revista.

—

Moulin-Rouge—Tivemos hontem, nesse theatro, a chistosa comedia *Largo alle donne!* de H. Hennequin e Billiout.

A peça agradou, sendo muito applaudidos os principaes artistas.

A casa foi excellente.

—Leva-se hoje á scena a comedia em 3 actos—*Il segreto de Pulcinella*.

Concerto — Deve realizar-se, a 13 do corrente, no salão *Steinway* o concerto organizado pela distincta cantora Maria Verney de Campello. Sabemos que o seu programma está confeccionado a capricho.

E' de esperar, portanto, que o salão *Steinway* se encha por completo.

Loterias

Resumo dos premios da Loteria da CAPITAL FEDERAL, extrahida hontem:

PREMIOS MAIORES

30559 .... 15:000$000
38678 .... 2:000$000
30378 .... 1:000$000
34175 .... 1:000$000

PREMIOS DE 500$

12175 25472

PREMIOS DE 200$

4912 12443 16844 19554 21147 25947 26057 33167 37630 38208

PREMIOS DE 100$

1100 2057 10751 13138 13301 14487 14799 15667 17043 22835 23028 23887 25025 27577 27907 33887 34173 34218 36144 39695

APPROXIMAÇÕES

30558 a 30560 ..... 150$000
38677 a 38779 ..... 100$000
30377 a 30379 ..... 50$000
34174 a 34176 ..... 50$000

DEZENAS

30551 a 30560 ..... 20$000
38671 a 38780 ..... 20$000
30371 a 30380 ..... 20$000
34171 a 34180 ..... 20$000

CENTENAS

30501 a 30600 ..... 5$000
38601 a 38700 ..... 5$000
30301 a 30400 ..... 4$000
34101 a 34200 ..... 4$000

FINAES

Todos os numeros terminados em 59 têm 4$.

Todos os numeros terminados em 9 têm 2$.

Telegramma recebido pela agencia geral dos srs. Julio Antunes de Abreu & Comp., á rua Direita, 39.

—

Resumo da Loteria do ESTADO DE SÃO PAULO, extrahida hontem:

25994 ...... 12:000$000
25634 ...... 1:200$000
29918 ...... 600$000

3 premios de 200$000

26414 8986 16840

5 premios de 100$000

25136 15463 26647 17002 2129

10 premios de 50$000

22959 29896 17375 7699 24017 18269 18186 26215 28764 10008

30 premios de 30$000

17887 25996 18834 6037 28796 24366 20115 4229 6319 117 24748 13997 17017 11348 17445 12697 8757 11343 21782 28296 25684 19932 26124 13989 7083 21569 7617 5149 9405 16778

Approximações

25993 e 25995 .... 100$000
25633 e 25635 .... 50$000

DEZENA

25991 a 26000 .... 60$000
25631 a 25640 .... 20$000

Finaes

Todos os numeros terminados em 4 têm 2$000.

REPARTIÇÕES PUBLICAS

Secretaria do Interior

Foram nomeados:

D. Lydia Rabello Coelho para substituir a professora da escola do districto de paz de Sant'Anna, na capital, d. Guiomar dos Santos Torrezão;

o sr. João Monteiro Leite para o logar de porteiro na Escola Complementar de Guaratinguetá.

—

Requerimentos despachados:

De Amadeu Damasio dos Santos, professor do bairro da Rocinha, em Jundiahy, solicitando revalidação de licença—«Revalide-se»;

de d. Guiomar dos Santos Furgão, professora da escola de Sant'Anna, solicitando um mez de licença, a contar de 2 do corrente—«Sim»;

de João F. de Oliveira, desinfectador, solicitando 15 dias de licença—«Sim, sem vencimentos»;

de João Gallante, servente do desinfectorio central, fazendo o mesmo pedido por 15 dias—«Sim, sem vencimentos».

—

Communicou-se ao sr. secretario da Fazenda que a 5 do corrente reassumiu o exercicio do seu cargo, o dr. Domingos Rubião Meira, director da secção de Estatistica Demographo Sanitario, que se achava em goso de licença.

—

Ao mesmo, que foi exonerado do cargo de desinfectador o sr. M. Moretti, sendo nomeado para substituil-o o sr. João Soares de Camargo; e que foram nomeados auxiliares da commissão de Prophilaxia e Tratamento do Trachoma, os srs.: Francisco Pereira Leite, Ribeiro e Demerval da Cunha Brito. Aquelle para Franca e este para Mocóca:

de d. Deolinda Martins Mano—«Selle a petição».

de Luiz dos Santos Cruz—«Justifico»;

de Bento Ferraz do Nascimento—«A' Directoria do Seminario da Gloria para informar».

—

Declarou-se ao director do Museu Paulista ficar auctorizado a mandar imprimir a revista desse estabelecimento na officina particular que mais vantagem offerecer, visto não poder o *Diario Official* occupar-se mais de serviços de tal ordem.

—

Communicou-se ao sr. secretario da Fazenda que foi dispensado, a 1 de agosto proximo findo, o servente da Escola Normal sr. Americo Vicente, sendo contractado, na mesma data, para substituil-o, o sr. Caetano Rocco.

—

Recommendou-se ao director do grupo escolar de Guaratinguetá que informasse a esta Secretaria se o pedido de moveis para aquelle estabelecimento não foi feito, tendo em vista o stock ali existente, visto a Camara Municipal daquella cidade ter solicitado o fornecimento de carteiras para algumas escolas do municipio, allegando existirem algumas em disponibilidade naquelle estabelecimento.

—

Declarou-se á Directoria do Serviço Sanitario, ficar o director do Laboratorio Pharmaceutico do Estado auctorizado a despender até a quantia de 110$200.

—

Requisitaram-se da Fazenda os seguintes pagamentos:

De 928$550, aos fornecedores da Repartição de Estatistica e Archivo do Estado; de 708$800, aos fornecedores da Camara dos Deputados; de 314$000, ao sr. Nicolau Halone; de 220$000, ao porteiro do Gymnasio de Campinas, de despesas feitas com os respectivos expedientes; de 97$700, ao porteiro da escola complementar de Guaratinguetá, de despesas feitas com o respectivo expediente; de 80$000, ao sr. A. Ferreira da Costa; de 79$800, ao porteiro do Grupo Escolar do Carmo, de despesas feitas com o respectivo expediente; de 40$000, ao director das escolas reunidas, da avenida Paulista.

—

Mandou-se creditar:

532$000, ao chefe da commissão sanitaria do 11.° districto, dr. Eduardo Lopes da Silva.

Secretaria da Justiça

Foi expedido o titulo de guarda nocturno ao sr. Alexandre Fernandes.

—

Requerimentos despachados:

De Carmine Antonio Serelino—«Ao sr. delegado de policia da respectiva circumscripção, para informar e devolver.

—

Officio da Directoria de Viação da Secretaria da Agricultura—Ao commandante geral.

—

Communicou-se á Fazenda:

Que em data de 6 do corrente o bacharel Guilherme de Oliveira assumiu o exercicio do cargo de delegado de policia de Amparo, para onde foi removido;

que a 1° do corrente o bacharel Raul Octavio da Fonseca reassumiu o exercicio do cargo de delegado de policia de S. Bento do Sapucahy;

que em 7 do corrente o bacharel Henrique Itiberê passou, por motivo de molestia, o exercicio do cargo de delegado de policia de Botucatú ao 2° supplente Antonio F. de Campos;

que na mesma data o bacharel João V. de M. Neves passou o exercicio do cargo de delegado de policia de Rio Claro ao 1° supplente Ignacio de Mesquita Corrêa;

que em 5 do corrente, o bacharel Demetrio Azevedo reassumiu o exercicio do cargo de delegado de policia de Bocaina;

que em 9 do corrente o bacharel Alfredo de L. Camargo passou, por motivo de molestia, o exercicio do cargo de delegado de policia de Mogy das Cruzes ao 2° supplente, Joaquim de Mello;

que a 6 do corrente o bacharel Eduardo Paes de Barros, delegado de policia de Sorocaba, entrou no goso de licença de 30 dias, para tratar de sua saúde.

Secretaria da Agricultura

Contracto approvado:

Com o sr. José Barbugle, para construcção da ponte sobre o rio dos Porcos, no municipio de Pedras.

—

Verba auctorizada:

De 463$072, para reparos da ponte sobre o rio Parahyba na estação de Sorocaba.

—

Officiou-se:

Ao sr. presidente da Camara Municipal de Ubatuba, communicando em resposta ao officio de 27 de agosto ultimo em que aquella Camara solicitou seja feito pelo engenheiro Francisco D. de Castro a medição e demarcação das terras ultimamente doadas para augmento da área do Nucleo Colonial, «Conde do Pinhal», que não dando direito o contracto deliberado com o referido engenheiro, a medição das terras recentemente doadas, tem o governo proposta vantajosa de outro engenheiro, com o qual já foi tomado compromisso para a execução do trabalho.

—

Requerimentos despachados:

De d. Martha Lox:—Dê-se a vista nesta secretaria;

de Portzan Lourenço:—Indeferido;

de Portzan Antonio:—Idem;

de Piti Egydio:—Idem;

de Lourenço Luigi:—Indeferido;

de Ploceti Salvatori:—Indeferido;

de Romen Vicenzo:—Idem;

de Fari Giuseppe; juncte attestado do fazendeiro provando ter o supplicante permanecido mais de cinco annos consecutivos na lavoura do Estado de accôrdo com o art. 109 do decreto n. 1.458 de 10 de abril ultimo.

—

Declarou-se ao superintendente da Sorocabana Railway Company que as communicações de accidentes poderão ser feitas em boletins semanaes, excepto quando se tratar de acontecimento de maior importancia.

—

Consultou-se o engenheiro chefe da Commissão de Obras Novas sobre a possibilidade da cessão á Estrada de Ferro Funilense do material necessario para supporte da caixa dagua, em Campinas.

—

Foram devolvidas ao dr. director da Secretaria da Justiça, com informações a respeito, as contas de transportes em serviço da Força Publica, effectuados na linha subvencionada de navegação costeira.

Para o devido processo, remetteu-se ao sr. engenheiro da Estrada de Ferro Funilense uma conta de fornecimentos á estrada.

—

Foram devolvidos ao sr. secretario da Justiça e Segurança Publica, com informações a respeito, contas da Companhia de Gaz, relativas ao consumo e supprimento em julho ultimo.

Prefeitura Municipal

Officiou-se á Secretaria da Justiça e da Segurança Publica, accusando o recebimento de 83 autos de multas lavradas pelas auctoridades policiaes, por infracção de leis e posturas municipaes, acompanhados da quantia de 665$000.

—

Pediu-se ao dr. juiz de direito, presidente do Tribunal do Jury, a dispensa de comparecimento do engenheiro da Directoria de Obras Municipaes, sr. Luiz da Cunha Machado Pedrosa, por serem necessarios os seus serviços nessa repartição.

—

Determinaram-se os seguintes pagamentos:

De 4:500$000, a d. Thereza de Sousa Franco Monteiro, como indemnisação pelos prejuizos que soffreu em seu predio n. 42 da travessa do Seminario, em virtude das obras feitas pela Camara nesse local, de accordo com a lei n. 1.034, de 28 de agosto de 1907;

de 3:847$200, ao dr. Alberto Caldas, pelo serviço de movimento de terra necessario ao aterro e regularização do nivel do terreno entre a avenida Tiradentes, ruas Porto Seguro e Itaporanga e o rio Tieté, executado até 31 de agosto findo, descontando 5 % de caução para garantir a conservação das obras;

de 3:307$670, a Ernesto de Castro & C., pelo fornecimento de materiaes para a construcção de um boeiro na varzea do Carmo e dois barracões de madeira no britador municipal, para os reparos do Matadouro e para a execução de pequenos serviços em julho do corrente anno;

de 100$000, a Garcini Giuseppe, pelo fornecimento de 50 saccos de carvão ao Matadouro Municipal, em agosto do corrente anno;

de 82$000, a Paschoal Ciaccio, por diversos concertos executados no Thesouro Municipal, no corrente mez;

de 288$800, em restituição, a Antonio Alvares Oliveira, importancia pelo mesmo paga a mais de imposto de industrias e profissões (2° semestre) de sua casa de carros, á alameda Barão da Limeira n. 194.

—

Foi acceita a proposta apresentada em concorrencia publica pelo sr. Alfredo Bernardo Leite para a execução do serviço de calçamento da rua Arthur Prado, entre a caixa de Agua, largo 13 de Maio e a avenida Paulista.

—

Requerimentos despachados:

De Azevedo & Fernandes, sobre imposto—«Ao Thesouro para os devidos fins»;

de Evaristo Campos e Mariana Medeiros, pedindo approvação de planta—«A' Directoria de Obras para os devidos fins»;

de Borges Villaça & C. e F. Mumano, pedindo licença para fabricas de calçados e de papelão—«Sim»;

de Rosalia Alegreta, pedindo licença para quitanda e J. B. Lucatz, sobre cartas de cocheiros—«Sim, em termos»;

de Adolpho Andreoni, pedindo baixa de imposto—«Indeferido, á vista das informações»;

de Barros Machado & C., reclamando contra lançamento—«Mantenho o lançamento, á vista das informações»;

de Francisco de Sá, pedindo novo prazo para construir passeio á rua D. Miquelina—«Concedo, mais 30 dias»;

de Johannes Montefiold, sobre imposto—«Cancelle-se o lançamento, de accordo com a proposta»;

de d. Celestina Coutucci, pedindo dispensa de multa—«Sim, pagando o imposto de calçada no prazo de cinco dias, nos termos do parecer»;

de Francisco Ferreira Marques, Alexandre Roubaud, d. Agueda Dias Baptista e Pedro Nunes, pedindo prazo para a construcção de passeios nas ruas Thabor e Maria Paula—«Concedo o prazo de sessenta dias»;

de d. Hortencia Valderrama Gonçalves, Companhia Progresso Paulista, Francisco Ritas, Antonio Biosca, Antonio Monteiro Alves, Ed. Carr Ribeiro e Eduardo Medeiros, pedindo dispensa de multa—«Sim, pagando o imposto no prazo de cinco dias»;

de Antonio Borges e d. Ernestina Sodré de Mendonça, pedindo baixa de imposto; José Vaz, pedindo relevamento de multa; Worms Irmãos, pedindo licença para collocar um mostrador em frente á sua casa; José Cabral, pedindo licença especial; d. Maria Mourão, pedindo para levantar o calçamento da rua Prudente de Moraes e Osmano Gennari, pedindo approvação de letreiro—«Deferidos»;

de Saverio Laselva, pedindo prazo para cimentar paredes—«Concedo o prazo de 8 dias»;

de Alvaro B. de Camargo, pedindo prazo para construir muro—«Concedo o prazo de 90 dias e relevo a multa do imposto de calçada desde que este seja pago no prazo de cinco dias»;

de Angela Zerillo, pedindo prazo para a extincção de capinzal na rua Lavapés—«Concedo o prazo de trinta dias, devendo ser multado na reincidencia se não fôr cumprida a intimação dentro desse prazo»;

de José Visolti, pedindo relevamento de multa—«Sim, por se tratar de primeira infracção»;

de Leopoldo Ruiz, pedindo licença para fabrica de sabão—«Sim, de accordo com o parecer»;

de Antonio Alvares de Oliveira e F. de Oliveira e Silva, pedindo restituição—«Restitua-se».

—

Acha-se approvada na Directoria de Obras Municipaes, ao largo da Sé n. 9, a planta apresentada pelo sr. Raphael Giorgi. A' mesma repartição deve comparecer o sr. João Pugliesi.

—

Foi multado em 30$ o sr. Oreste Magina por estar com a sua casa commercial aberto no dia 7 de setembro.

—

O sr. Alfredo Cabral foi intimado a extinguir o formigueiro existente no terreno junto ao n. 2 da rua Jabaquara.

—

Ao Deposito Municipal foram recolhidos 15 cães vadios.

Delegacia Fiscal

Remetteram-se ao sr. ministro da Fazenda:

O processo em que Americo Martins & Comp. recorrem da decisão da Alfandega de Santos que classificou como mercadorias omissas, sujeitas a direitos *ad-valorem*, na razão de 50 %, que os recorrentes despacharam como pentes de celluloide da taxa de 4$, do artigo 1033 da tarifa;

o recurso interposto por Ferreira Junior & Saraiva, da decisão desta Delegacia que confirmou o acto da Alfandega de Santos que sujeitou ao pagamento do registro o estabelecimento dos recorrentes naquella cidade que serve de deposito de sal em grosso.

—

Foi transferido para a Alfandega de Santos o credito da importancia de 200$, para occorrer ao pagamento da ajuda de custas de primeiro estabelecimento do 3.° escripturario daquella repartição, Japhet Valle Porto Motta.

—

Declarou-se ao collector federal da Franca que, achando-se annexado áquella collectoria a de Uberaba, compete aquelle funccionario o julgamento dos processos de infracção instaurados pela mesma collectoria.

—

Remetteu-se ao sr. ministro da Fazenda o requerimento do guarda da Alfandega de Santos, José Gabriel de Camargo, solicitando tres mezes de licença.

Pelos Tribunaes

Tribunal de Justiça

CAMARA CIVIL

Sessão ordinaria em 11 de setembro de 1907

Presidente, sr. Canuto Saraiva.

Secretario, sr. Luiz de Araujo.

PASSAGENS

O sr. A. Delgado passou ao sr. A. Paulino as civeis 4.843 de Pirajú, 5.121 de S. Carlos, 4.082, 4.891 e 4.734 da capital.

O sr. A. Paulino ao sr. B. Bastos a civel 4.214 da capital e ao sr. F. França as civeis 4.908 de Santos, 5.177 de Amparo, 5.115 de Araras, 5.107 de Avaré e 4.516 da capital.

O sr. J. Malheiros ao sr. A. Delgado as civeis 5.099 e 5.156 da capital.

O sr. F. França ao sr. A. Delgado a civel 4.998 de Campinas, ao sr. J. Malheiros 4.084 de Ribeirão Preto e ao sr. B. 5.012 da capital, 4.953 de Ytú e 4.563 de Batataes.

—O sr. procurador geral do Estado deu parecer nas appellações civeis 5.103 e 5.195 da capital.

JULGAMENTOS

APPELLAÇÕES CIVEIS

N. 4.870. *Santos*—Appellantes, Antonio Alvares Penteado e a Companhia Santista de Tecelagem: appellados, os mesmos. Relator, o sr. A. Paulino. Negaram provimento ás appellações.

N. 4.996. *Jahú*—Appellante, d. Olympia Guilhermina de Souza, por seu curador Angelo P. de Souza; appellado, Ubaldo do Amaral Camargo. Relator, o sr. J. Malheiros. Negaram provimento.

N. 5.118. *Capital*—Appellante, Manoel Francisco de Souza; appellados, Baptista & Almeida. Relator, o sr. B. Bastos. Negaram provimento.

N. 5.144. *Capão Bonito*—Appellante, o juizo, *ex-officio*; appellados, Nicolau Tedeschi e outros, habilitandos á herança do padre Caetano Tedeschi. Relator, o sr. B. Bastos. Negaram provimento.

EMBARGOS

N. 2.523. *Capital* — Embargante, dr. A. J. Capote Valente; embargados, os syndicos da massa fallida de Guimarães & Comp. ou J. de Oliveira Guimarães. Relator, o sr. J. Malheiros. Regeitaram os embargos.

N. 3.823. *Jaboticabal* — Embargante, Antonio Cabral de Mello; embargados, d. Candida Maria do Espirito Santo e outros. Relator, o sr. B. Bastos. Rejeitaram os embargos.

—

Na primeira sessão desimpedida serão julgados os embargos:

N. 4.931. *Capital* — Partes, Fratelli Martinelli & Comp. e Salvador Pepe e os mesmos. Relator, o sr. B. Bastos.

N. 4.942. *Amparo*—Partes, Demetrio Honorio de Moraes e sua mulher e d. Leonina da Silveira Cintra, viuva e tutora nata de seus filhos. Relator, o sr. A. Delgado.

Tribunal do Jury

Presidente, o dr. Urbano Marcondes de Moura.

Promotor o dr. Adalberto Garcia.

Escrivão o corobel J. Batalha.

Foi submettido a julgamento o processo a que responde Hermenegildo Bogoni, accusado de haver roubado, em 3 de abril ultimo, no bairro do Ypiranga, a quantia de 6 contos de Ida Betarini.

Incumbiu-se da defeza do accuzado o academico José de Souza Soares.

O conselho de sentença ficou assim constituido: João Silveira Junior, Raphael Vuono, Sebastião Gonçalves da Silva, Lamberto Andreine, Arthur L. Lopes da Silva, Mario Passos de Toledo, Martinho José Ribeiro, Arthur Graça Martins, João Suplicy, Antonio Camillo Lellis e Felicio Chrispin.

Bogoni foi condemnado a 8 annos de prisão.

O advogado da defeza appellou dessa decisão para o Tribunal de Justiça.

Forum

O dr. juiz da 1. vara mandou proseguir nos autos de fallencia de Ellias Chaad & Comp. visto o Tribunal de Justiça ter negado provimento ao aggravo interposto pelos fallidos.

—Na acção ordinaria que Leite & C.ª movem a Eduardo Fonseca foram hontem tomados os depoimentos pessoaes do réo e do representante da firma autora.

—Foram remettidos ao 2.° officio do jury os autos dos processos crimes em que são accuzados Bernardo Dramante de crime de ferimentos graves, Antonio de ferimentos leves e Paschoal Pitoche de tentativa de morte.

—Foram inquiridas hontem 3 testemunhas no processo crime a que responde Maria Jordam por crime de ferimentos leves.

—O juiz da 1ª vara julgou por sentença o calculo do inventario dos bens deixados por Vittorio Vivacqua, mandando proceder á partilha dos bens.

—Foram condemnados pelo juiz da 3ª vara a 22 1/2 dias de prisão os vagabundos Antonio Salvador, Angelo Oreste e Luiz de Almeida.

—Pirilla Scipione, não se conformando com a sentença do juiz da 1.ª vara que o condemnou á pena de 22 1/2 dias de prisão por vagabundagem, recorreu dessa decisão para o Tribunal de Justiça.

—Não se effectuaram hontem as diligencias designadas na acção summaria que Chueri Miguel Abibi move contra José Pedran, em virtude de aggravo interposto pelo réo.

—O juiz da 1ª vara assignou o 2.° decendio na acção de accôrdo preventivo requerido por Guilherme C. Gonçalves, para prova das reclamações offerecidas por credores dissidentes.

—Pedro Duarte desistiu do aggravo interposto ao despacho do juiz da 2ª vara que recebeu no effeito devolutivo a appellação interposta da sentença que o condemnou na execussão de penhor movida contra o aggravante por Manuel Ferreira da Silva.

—Realizam-se hoje as seguintes audiencias: do dr. Clementino de Sousa e Castro, 5.ª vara, ás 11 horas; do dr. Godoy Sobrinho, 3ª vara, ao meio-dia, e do dr. Meirelles Reis, 1ª vara, á 1 hora da tarde.

Parte Commercial

O CAMBIO

Durante o dia de hontem, vigorou nos estabelecimentos bancarios, a tabella de 15 1/8 d. sobre Londres.

—

O nosso mercado de cambios, esteve inalteravel, com os estabelecimentos bancarios offertando os seus saques sobre Londres, na base de 15 5/32.

Com esta situação em vigor esteve o mercado paralysado [illegible] a baixa do fechamento.

O movimento de negocios realizados no correr do dia, considerado insignificante, foram feitos na taxa de 15 5/32.

—

Os soberanos foram hontem negociados pelo *London and River Plate Bank, Banco Commerciale Italo-Brasiliano, Brasilianische Bank für Deutschland* e pelas casas de cambio ao preço de 16$090.

—

A' taxa de 15 1/8 que foi a official de hontem, para letras a 90 dias á vista, a libra esterlina vale 15$868, o franco $631, o marco $779.

A' vista, 15 d. a libra vale 16$000, o franco $636, o marco $785, a lira $658, com reis fortes, $884 e o dollar 3$297.

—

Vales ouro (Em Santos)

Banco Commercio e Industria, 15 1/16.

Taxas de cobrança, 15 1/8.

CAMARA SYNDICAL

A Camara Syndical dos Corretores affixou hontem as seguintes tabellas:

	90 d. v.	á vista
Londres	15 1/8	15 d.
Paris	631	636
Hamburgo	779	785
Italia		636
Portugal		857
Nova-York		3$297
Soberanos		—

Extremos:

Contra banqueiros, 15 1/8 a 15 5/32.

Contra a caixa matriz, 15 1/8 15 5/32.

Em egual data do anno passado

	90 d. v.	á vista
Londres	15 27/32	15 23/32
Paris	566	571
Hamburgo	699	704
Italia		571
Portugal		[illegible]
Nova York		2$958
Soberanos		14$650

Extremos:

Contra banqueiros 15 5/16 a 15 7/8.

Contra a caixa matriz, 15 13/16 a 15 7/8.

Valores da Bolsa

Foram hontem negociados na Bolsa os seguintes titulos:

32 letras da Camara de Araras, a 105.
28 ditas, idem, idem, a 105.
66 ditas, idem, idem, a 106.
11 acções da Comp. Paulista, a 278.
6 ditas, idem, idem, a 278$.
4 ditas, idem, idem, a 279.
89 acções da Comp. Mogyana, a 183.
10 ditas, idem, idem, a 183.

ULTIMAS OFFERTAS

Fundos publicos	Vend.	Comp.
Apolices do Estado de 4 %	930$	—
Idem, de 4 % de 500$	—	—
Apolices geraes de 5 0/0	—	1.003$
Emprestimo do Estado de 5 %	—	—
Letras da Camara de S. Paulo:		
5.° Emprestimo ex-juros	—	—
6.° emprestimo	—	—
7.° emprestimo	100$	98$
Idem (30 dias)	—	—
Letras da C. de Santos (1.ª emissão) ex-juros	100$	96$
Idem idem (2.ª emissão)	100$	95$
Idem da C. S. Simão	93$	87$
Idem idem (2.ª emissão)	93$	86$
Idem idem de Casa Branca	—	—
Idem idem da C. de S. Carlos com 10 %	96$	94$
Letras da C. de Campinas	—	—
Idem de Campinas de 200$	—	—
Letras da C. da S. Cruz das Palmeiras	—	—
Idem da Camara de Rio Claro	—	—
Idem de Araras	—	103$
Idem da Camara de Jundiahy	—	—
Idem da Camara Municipal de Mococa	95$	92$
Idem da Camara de Ribeirão Preto	96$	93$
Idem, a 30 dias	—	—
Idem da Camara de Ribeirãosinho	—	100$
Idem, idem, da Camara de Itatiba	95$	90$
Idem da Camara de Capivary	91$	88$
Idem da Camara de Santa Rita	—	—
Idem, da Camara de Amparo	100$	95$
Idem, da Camara de Tatuhy	96$	85$
Idem, do E. Santo do Pinhal	—	86$
Idem, de S. Pedro	—	—
ACÇÕES DE BANCOS		
Commercio e Industria	350$	330$
Credito Real, carteira hypothecaria	—	—
S. Paulo ex-dividendo	148$	147$
Idem, a 30 dias	—	—
União de S. Paulo	98$	96$
Idem, a 30 dias	94$	92$
Comm. Italo-Brasiliano	280$	275$
Italiano del Brasile c|40 %	50$	40$
Industrial Amparense	—	—
ACÇÕES DE COMPANHIAS		
Mogyana ex-div.	184$	183$500
Idem, idem, 30 dias	—	—
Paulista	280$	277$
Idem, idem, a 30 dias	—	—
Melhoramentos S. Paulo	121$	117$
Idem, a 30 dias	—	—
Antarctica	[illegible]	[illegible]
E. de F. de Araraquara	—	80$
Industrial de S. Paulo	—	106$
Vidraria Santa Marina	—	—
Telephonica	105$	103$
União Sportiva	—	—
Mar. Hardy	90$	—
Paulista de Electricidade	100$	—
Mercantins	130$	105$
E. de Ferro do Dourado	—	229$
E. de Ferro Itatibense	—	—
Paulista de Seguros, c. 40 %	95$	—
Idem, a 30 dias	—	—
Arm. Geraes de S. Paulo 0 %	—	—
Registradora de Santos	105$	—
Companhia Central de Armazens Geraes, c|40 %	—	—
Fabrica de Cimento Italo-Brasileira, int.	—	115$
Moinho Santista int.	—	1:120$
Tecelagem de seda	—	220$
S. Commercial Italo-Brasileira, c|40 %	—	—
Intern. de Armazens Geraes	112$	105$
Idem, idem, c|50 %	55$	50$
Refinadora Paulista	10$	—
Comp. Paulista de explosivos	—	—
Empreza Frigorifica, int.	—	—
Idem, c|40 %	—	20$
DEBENTURES		
Telephonica	100$	106$
Norte Paulista	—	—
C. Fab. Paulistana	100$	—
Empreza Aguas e Exg. de Ribeirão Preto	—	—
Industrial de S. Paulo	—	175$
Thermal de Caldas	—	—
LETRAS HYPOTHECARIAS		
Banco de Credito Real em liquidação	14$	13$
Idem a 30 dias	14$	13$500
Banco U. de S. Paulo, ex-juros	80$	73$
Idem, idem, 30 dias	—	—

PRAÇA DO COMMERCIO

Está como inspector do mez de Setembro, o sr. H. W. Stacey.

E. F. Sorocabana

MOVIMENTO DE CEREAES

Despachados de São Paulo, na Estação Sorocabana, para o interior:

Milho,	saccas	4
Feijão		2
Arroz		10

Despachados do interior para S. Paulo:

Milho	saccas	1.050
Feijão		13
Arroz		20

SANTOS

RENDIMENTOS FISCAES

A Recebedoria rendeu hoje 192:748$055, sendo: em exportação, 190:148$396; em impostos, 2:81?$659 em estampilhas, 13$000.

Café despachado: 43.769 saccas e embarcado, 51.299 saccas.

Em imposto de 3 frs. rendeu 122.807 francos.

Em egual data de 1906 rendeu 124:383$781; despacharam-se 31.988 saccas e embarcaram-se... 63.885 saccas.

A Alfandega rendeu hoje 215:949$542, sendo em papel 125:592$728, em ouro 83:124$195; em consumo, 3:600$005, em estampilhas, 2:035$100; imposto de telegrapho, 254$002; sello de verba, 918$241, licenças, 50$; guias, —.

Em egual data do anno passado, rendeu... 165:652$855.

—

SANTOS, 11

O sr. inspector da Alfandega despachou hoje os seguintes requerimentos:

9981, A. Alvares Penteado: á 1ª secção; 9885, Americo Martins & Comp.: á 1ª secção; 7513, Barberis Monesi & Comp.: satisfaça as exigencias dos requerentes; 9841, Irmãos Poyares: verifique e informe o sr. Plinio; 9829, H. R. Wanner: á 1ª secção; 9884, Hilario Luiz Leitão: auctoriso o accressimo; 9876, São Paulo Tramway Light and Power and Company Limited: á 1ª secção; 9866 e 67, B. Pinheiro: á 2ª secção; 9672, Barberis Monesi & Comp.: á 1ª secção; 9464, Carraresi & Comp.: informe o sr. Serra; 9734, consul Imperial allemão: informe á 2ª secção e verifique o sr. Plinio; 9838, Companhia Paulista de vias ferreas e fluviaes: intime-se a petição referente a este requerimento e volte ao gabinete.

—

SANTOS, 11—A commissão de tarifas, reunida em sessão no dia 5 do corrente, proferiu as seguintes decisões:

N. 668. B. Ernesto Guimarães despachou pela nota n. 59.580, deste anno, borracha em lamina, do art. 1.033, á taxa de 1$260. Decisão: Amostra n. 1. Borracha em lamina, do art. 1.033, á taxa de 1$300. Amostra n. 2. Sinetes com cabos de madeira, assemelhado ás de aço, do art. 1.018, á taxa de 8$000.

N. 669. Manuel G. Forjaz Junior despachou pela nota 59.825, deste anno, como torrador de café movido a vapor, do art. 1.020, á taxa de 300 réis. Decisão: Bem despachado.

N. 670. João Briccola & C. despacharam pela nota 59.691, deste anno, como tecido de algodão lavrado, á taxa de 5$000. Decisão: Tecido de algodão lavrado bordado, do art. 473, á taxa de 7$000 por kilo.

N. 671. A. Freire & C. despacharam pela nota n. 59.304, como tecido tinto de algodão, base 10x10 fios, do art. 472, á taxa de 2$000. Decisão: Bem despachado.

N. 672. Americo Martins & Comp., pedindo classificação. Decisão: Setineta de algodão tinto, do art. 473, á taxa que lhe competir conforme o respectivo peso.

N. 673. B. Pinheiro despachou pela nota n. 58.442 deste anno, como papel tinto, do art. 612, á taxa de 300 réis. Decisão: Papel dourado ou imitação do art. referido, á taxa de 1$600 por kilo.

N. 674. Americo Martins & Comp., pedindo classificação. Decisão: Tecido de algodão tinto, base 10×10 fios, do art. 472, á taxa de 2$000 por kilo.

N. 675. João Briccola & Comp., despacharam em primeira conferencia, como pente de borracha, do art. 1.033 á taxa de 4$000. Decisão: Mercadoria omissa (pente de galalite) do art. 18, das preliminares, á taxa de 50 % ad-valorem».

N. 676. P. Amazonas despachou pela nota 58.582 deste anno, como tecido liso de linho, do art. 538, á taxa de 2$200. Decisão: Brim de linho e emitação de lona, do art. citado á taxa de 3$000 por kilo.

N. 677. A. Freire & Comp., pedindo classificação. Decisão: Tecido liso de algodão, base 10×10 fios, conforme decisão do Thesouro Federal, do art. 472, á taxa que lhe competir.

N. 678. Weiszflog Irmãos & Comp., pedindo classificação. Decisão: Papel para escrever, do art. 612, á taxa de 350 réis por kilo.

N. 679. P. Amazonas despachou pela nota 58.333, deste anno, como chales de ponto de malha, de algodão, do art. 446, á taxa de 3$200. Decisão: Manteleta de algodão, conforme as ultimas decisões, do art. 464, á taxa de 60 % sobre o valor.

N. 680. Singer Sewing Machine Co., pedindo classificação. Decisão: Banca de ferro, do art. 720, á taxa de 4$000 por unidade.

N. 681. B. Pinheiro despachou em 1ª conferencia como accessorios de machinas, do art. 1.009, á taxa de 15 %. Decisão: Utensilios para machinas, do art. 1.025, á taxa de 300 réis.

N. 682. Pedro dos Santos & Comp. despacharam pelas notas 58.956 e 58.968, deste anno, como tinta preparada a oleo para pintar casas, do art. 173, á taxa de 100 réis. Decisão: Bem despachado.

N. 683. B. Pinheiro despachou pela nota 69317, como fivela de ferro envernizada, do art. 741, á taxa de 700 réis. Decisão: Fivela de ferro polida para qualquer uso, á taxa de 3$000.

Manifestos de importação

Carga do vapor inglez *Tamar*, esperado:

De Swanzea:

AJCN 51 amarrados chapas, á ordem; AKC 200 ditos a Alfredo Cruger; NA 200 cs. folha flandres a M. Almeida e comp.; S 100 ditas, JB 147 ditas DJDS 115 ditas, á ordem; IWA 81 ditas, JB 16 volumes bacias a J. J. de Magalhães Bastos; SP 500 amarrados chapas, a A. Tromel e comp.; RN 55 ditas á ordem; S 100 ditos, 100 cs. folhas flandres, a Hern Stoltz e comp.; TWC 344 ditos a Theodoro Wille e Comp; 136 triangulo 200 ditos a F. F. Matarazzo e comp.; P. letreiro RL 40 ditos a Buchman e comp.; DjM 16 volumes obras esmaltadas, 1000 rolos de arame, 196 cs. folha flandres, á Société Financière Franco Brezilienne.

(*Continúa*)

—

Vapor inglez *Tyne*, esperado:

De Hull:

ATC 30 barris tinta, a A. Trommel e comp.; CP 374 e 500 volumes ferro á Companhia Paulista; 2117 triangulo M AC 42 amarrados e 16 barras aço, 1 c. ferramentas e 42 amarrados pás a M. Almeida e comp.

(*Continúa*)

—

Carga do vapor inglez *Araguaya* entrado

De Southampton e escalas:

Carneiro 10 cs queijos a P. Amazonas; 2000 triangulo OD 1 c seda algodão a Mello Podintz e comp; BF 2 amarrados aço, 1 c obras de lã, 1 c mindezas a José Bodi; BL 1 c relogios a Bento Loeb; BM-GM 6 cs phonographos, 1 c botões, 1 c obras celluloide a Baracat e Massara; LFC 7 cs tecidos, 7 cs mercearias a V. Lion Freres e comp; BM-GM 1 c harmonicas, 1 c papel, 4 cs mindezas, a Baracat e Massara; MBC triangulo 1 c tecidos a Moraes Buchard e comp; SHHC 5 cs moinhos para café a Hugo Heise e comp; FC losango 3 cs algodão a Fortes e comp; AMC triangulo 1 c mercearias a Antonio Miguel e comp; SSI 2 cs algodão a Said Simão e Irmão; AANS 3 ditas a Assad Abdalla e Nagib Salem; MCA 1 dita a Mattar Azem e comp; JJFC triangulo AC 250 cs batatas a João Jorge Figueiredo e comp; SS losango PPC 1 c papel photographico, Marcondes 3 cs obras de ferro á ordem; IR 1 c algodão, AZ 1 dita, IR 1 c amostras, AZ 1 dita a Salomon e Nonteiro; MG 6 cs relogios, 1 c vidros, 1 c bandeijas, 1 c lunetas, PLC 3 cs relogios, 1 c bandeijas a Mauricio Grumbach e comp; ARC 7 cs tecidos a Alexandre Rellos e comp; BMOM 1 c mobilias a A. Alvares Penteado; BF 1 amarrado aço, 1 c mindezas, Henrique Maggi; AP 125 fardos juta a A. Alvares Penteado; 19 tr. R 4 cs algodão a Augusto Rodrigues & comp. BR 10 cs. presuntos, a Rune & Barke. ARC 150 tambores e 10 barris de oleo linhaça, a Alfredo Rueger & Comp. Lourenço Mattos triangulo 20 cs. chá LAC 2 ditos á ordem; P triangulo. RK 4 cs. presuntos a Recchmann & comp., LA 2 cs. machinismos costura, E. Johnston e comp., GMC 6 cs. queijos a Garcia Nogueira & comp. SSC 15 ditas a Soares Santos & comp. GVG 2 cs. algodão a Valentim Guerra & Irmão; AC 2 cs. algodão a ordem. AO 2 ditas Achilles Openhem; BMGMIMGM 8 cs. algodão, 2 cs. ferragens, 1 c. mercearias a Barracat & Massará e comp. Vaz 2 cs. obras de ferro á ordem; HS 18 cs. queijos a Antonio Carlos Silva; letreiro 25 ditos a Soares de Medeiros e comp. MP 80 cs. rolhas e 2 cs. capsulas a F. Nunes da Silva; Erico 2 volumes machinismos a 1 volume arame. 7 cs. isoladores a Scheel e comp. apm 17 cs. tecidos a Theodor Wille e comp. BMGM 1 c. obras cobres; 1 c. diversos, 1 c. algodão a Baracat e Massara; ALGC 1 c. papel e 1 c. espingardas a C. Hildbrand e comp. WI 1 c. bandeijas e 1 c. obras prata a Nunes e Irmãos; BC 1 c. algodão a P. Bonilha; PMC 1 dita a P. Meirelles e comp. LWC DjCjM 4 cs. tecidos a Levy Wille e comp. RD 300 cs. batatas, a Raymundo Diez; MC 150 ditas a Martinho Chaves; CTR 6 volumes especiarias a Campos Thomé e Rio; BMGM 1 c. tecidos 3 cs. calico a Baracat e Massara; SSIB 2 cs. tecidos á ordem; BFC 29 cs. tecidos a Blach Freres e comp. L MC 495 caixas de batatas a Luiz Matarazzo.

Encommenda

Letreiro 1 cx. conservas, a Augusto Landi; 1 mala algodão e papel ao mesmo; PW 1 cx. amostras algodão a Paeselntz Woff e c.; ARC 1 dita a Alexandre Rillos; LC 1 dita a Lanise Costa; CC 1 cx. amostras á Companhia Calçado Clark; Letreiro BFC-B 1 cy. amostras a Bloch Freres e c. Letreiro 1 pacote idem a Augusto Rodrigues e c.; Letreiro 3 volumes amostras a M. J. Sheldon; Letreiro 1 volume peças machinas á Société Franceise et Commerciale Franco-Brasiliene; Letreiro 1 cx. roupas brancas a A. Esteves; Letreiro 1 cx. perfumaria a G. A. de Queiroz; Letreiro 1 c. confecções a Rotto, Letreiro 1 c. roupas brancas a Spilborghs; Letreiro 1 volume roupas a Leticia; Letreiro 1 cx. camera a Erbagg; SGMC 1 cx. machinismos a Aguiar Fazenda.

—

Conclusão da carga do vapor allemão *Belgrano*, entrado de Hamburgo e escalas em 11 do corrente.

De Lisboa:

ER 20 quintos vinho, AFS 10 quintos idem, APS 35 quintos idem, a Almeida & Nogueira; CMI 50 cxs. azeite á Companhia Mecanica e Importadora; FDC 40 cs. idem a Amazonas e Freire; P. Continho triangulo 10 quintos, 10 decimos e 75 cxs. vinho, a Ferreira Junior e Saraiva; JCA 15 quintos e 40 decimos vinho a A. Moura e c.; Cyrillo 20 cs. uvas a Thomaz Irmão e c., J Miguel 54 quintos vinho a Joaquim Gonçalves da Silva (não embarcaram).

De Leixões:

L 50 cxs. feijão a Lourenço Martins; Carneiro triangulo 50 cxs. azeite a Amazonas e Freire; MAC 3 cxs. idem, a Manuel Albuquerque e Castro; LC 50 cxs. vinho a Leite e c.

—

Carga do vapor francez *Colonia*, esperado do Havre e escalas, em 16 do corrente.

AO triangulo 1 c. couros á ordem; B FCB 6 cs. tecidos algodão linho e c. a Bloch Freres e comp.; ABeC-GC 1 c. mindezas á ordem; AOeC 2 cs. ligas de algodão a Alberto de Oliveira e comp.; ZBeC 50 cs. alvaiade a Zerrenner Bulow e comp.; DCB 1 quartola e 1 c. vinhos a C. P. Vianna e comp.; ATeC 200 cs. cognac a A. Trommel e comp.; TCL triangulo AC 250 cs. batatas, a José de Carvalho Leitão; SCeC triangulo AC 200 cs. idem a Sousa Carneiro; Letreiro triangulo AC 200 cs. idem a Gamba e comp.; CMeC 7 cs. saltos de madeira á ordem; MLeI 9 cs. dianos a L. Levy e Irmãos; MMCMeC 5 cs. linha a Costa Muniz e comp.; UE 1 c. amostras a ordem; ACRA 3 cs. medicamentos a A. G. da Rocha Azevedo; EeC rectangulo 10 cs. moinhos para café á ordem; 86 Niriato triangulo 3 barricas art. vidro a Viriato Corrêa e comp.; S São Paulo losango 1 c. pennas VMG 1 c. linha de lã IAOC 1 c. pelles S São Paulo losango 5 cs. papel de cigarros a Hermann Stoltz e comp.; Barnel 46 cs. aguas mineraes 1 c. reclames a Barnel e comp.; GVeC 3 cs. ferragens a Gaspar Vianna e comp.; FCC 2 cs. quinquilharias 3 cs. art. vidro 1 c. ferragens a Ernesto de Castro e comp.; AGC 2 cs. fio de linho 1 c. machina de costura 1 c. quinquilharias 1 c. caixinhas de madeira a Almeida Guedes e comp.; Figueiredo rectangulo 12 cs. drogas ether benzina therebentina etc. a Figueiredo Lima e comp.; IPA 1 c. carro automovel a Ignacio Galvão; Letreiro triangulo [illegible] cs. manteiga a Lourenço Martins; LPC triangulo AC 25 cs. idem a Luiz [illegible]ça dos Santos; CReC 2 cs. couros [illegible] ria graxa 3 barricas talco 1 c. [illegible] madeira a Costa Muniz e comp.; TB [illegible] accessorios automovel MMeC 3 cs. [illegible] ferro a José Bertolino; PD [illegible]

...mpangne 2 cs. capsulas para garrafas a Pierre Duchen; JJFC 3 cs. cachimbos madeira a João Jorge Figueiredo e comp.; BeA 1 c. peças machina a Nossack e comp.; PD 10 cs. conservas diversas a Barberis Monesi e comp.; MBC triangulo AB 2 cs. art. algodão a Burchard e comp.; CBeC 7 cs. cartuchos munição á ordem LFC 4 cs. mercearia de algodão a P. Levy Frères & Comp.; LR triangulo AC 1 c. fios, 7 barricas pregos a Leandro Ribeiro; LW&C e diversas marcas, 10 cs. artigos diversos a Levy Weil & Comp.; PM&C-PA 9 cs. artigos celluloide a Prado Machado; LQ &C 7 cs. drogas, 1 c. cartonagens, LB Q 1 c. drogas a L. Queiroz & Comp.; 677 losango, 1 c. miudezas a Theodor Hulle & Comp.; Marca apagada losango 6 cs. louças e 3 cs. artigos folha a Martins Moreira & Comp.; MM&C rectangulo 8 barricões artigos vidro aos mesmos; SSB-VR 6 volumes artigos diversos a Sociedade Assucareira Villa Raffard; VGI losango 2 cs. mercearias e tecidos algodão a Valentin Guerra & Irmão; JRP 1 c. couros á ordem; EAF 5 fardos tapetes algodão, 2 ditos idem lã a E. de Andrade & Filhos; TS 15 cs. manteiga a Tameirão & Silva; 97 Viriato triangulo 3 cs. artigos diversos a Viriato Corrêa & Comp.; LQC 1 c. perfumarias a L. Queiroz & Comp.; PO& C 16 barris vinho a Prestes Oliveira & Comp.; C triangulo CC 1 c. couro para chapéos á ordem; LS losango 6 cs. munições, etc. a Luiz Sarli; JW 1 c. mercearias a Jacke Weill; AO 3 cs. tecidos algodão, 1 c. artigos cobre, 1 c. tecidos algodão, 1 c. fitas seda, 1 c. ligas algodão a Achilles Oppenhains; DS&C 1 c. obras de metal a Domingos Soares & Comp.; CST 2 cs. quinquilharias, GN& C 2 cs. miudezas, 35 cestos champagne, 1 c. chá, 25 cs. champagne, 1 c. chocolate, 15 cs. Benedictine, 10 cs. pippermint, 4 cs. phosphotina, 1 c. apparelhos agricolas a Garcia Nogueira & C.; Lebre Santos triangulo 8 cs. perfumarias, brinquedos, etc. 1 volume com 5 cs. sabão a Mello & Sobrinho; JC 1 c. linha algodão, 1 c. seda, 1 c. fio de lã, a João Camargo; M&P 15 cs. cognac, 1 c. artigos reclame a Moraes & Picchiello; DRS-PDF 1 c. confecções algodão, 3 barris e 4 cs. vinho a D. Roque da Silva; SA&C 1 c. pelles, 3 cs. ligas de lã a Sousa Aguiar & Comp.; APA 3 cs. quinquilharias á ordem; DC&C 3 cs. idem á ordem; LR 1 fardo accessorios alfaiate aos Irmãos Refinetti; FM 1 c. moveis a Bento Loeb; CA 4 cs. tecidos lã e algodão a Heydenreich Gabruder; diversas marcas rectangulo 1 c. agua mineral, 1 barrica louças, 5 cs. artigos vidro, 2 volumes ferragens, 11 barricões vidros a L. Grumbach & C.; AFC 1 c. piano a Tarquinio Ferreira; ECB 10 cs. agua mineral a Companhia Nacional de Phosphoros; Baruel triangulo 2 cs. papel de filtro, 1 c. accessorios pharmacia, 3 caixas perfumarias, 1 c. idem, 2 cs. drogas, 1 c. instrumentos cirurgicos, 49 cs. medicamentos, 11 cs. aguas mineraes, Baruel triangulo LeC 8 barricas art. vidro, Baruel triangulo 1 c. perfumarias, a Baruel e c.; Figueiredo rectangulo 15 cs. medicamentos, 3 cs. agua destillada, a Figueiredo Lima e c.; EC 8 cs. estatuetas, ao superior do Mosteiro de São Bento; CR 9 barricões porcellanas, a Bouchon e c.

De Lisboa:

MeC 10 cs. azeite, a Menezes e c.; L FS 10 cs. idem, a Luiz França dos Santos; Vaz rectangulo 6 barris e 42 cs. vinho, a P. Vaz de Almeida e c.; Baruel triangulo 2 barricas e 28 cs. drogas, a Baruel e c.; Figueiredo rectangulo 7 cs. drogas, a Figueiredo Lima e c.

De Leixões:

CHeC 100 cs. vinho, a Charles Hu e c.; COV 3 cs. massa tomates, 20 barris azeitonas, a C. O. Vergueiro; ATeC 40 cs. azeitonas, 4 cs. sardinhas, RP 1 barril palo, a Araujo Tavares e c.; NP 20|5 e 30 cs. vinho, 10 cs. azeitonas, 10 cs. azeite, 10 cs. aguardente, á ordem; ACR 2|5 vinho, 1 c. conservas, a Fratelli Puglisi Carbone e c.; Letreiro 60|5 vinho, a Alberto e c.

Carga do vapor nacional «Gloria», entrado em 11 do corrente.

De Rio de Janeiro:

Letreiro 200 saccos assucar, a Bento de Sousa e c.; JRS 2 cs. art. illuminação, 2 cs. pregos, a José Ribeiro dos Santos; 13 volumes doces, GeC 10 cs. camarão, a F. Matarazzo e c.; APeC 10 ditos idem, a Barberis Monesi e c.

De Paraty:

Letreiro 4 volumes com animaes, a Mario Dias.

—

Carga do vapor nacional *Ypiranga* entrado em 11 do corrente.

De Maceió:

APeC 1.500 scs. assucar, letreiro 1.000 ditas idem, LPeC 1.000 ditas idem, letreiro 800 ditas idem, GeC 224 ditas idem, ELeC 207 ditas idem, FMeC 100 scs. algodão, BB 500 scs. assucar, BS 500 ditas idem, Letreiro 500 ditas idem, BB 119 ditas idem, MS 98 ditas idem, á ordem; ELeC 500 ditas idem, a Favilla Lombardi e comp.

De Recife:

Letreiro 234 scs. assucar, a Gamba e comp.; SS 60 scs. coco, a Sousa Santos e comp.; L 30 ditas idem, a M. Lopes Leal; RV 24 ditas idem, a R. Vasconcellos e comp.; FJS 20 cs. goiabada, a Ferreira J. & Saraiva; CC 1 c. raqueta, a Cardamane e comp.; HL 4 cs. artigos couros, a Hermann Levy; W 2 fardos algodão; AV 100 ditas idem, á ordem; BC 100 ditas idem, BD 100 ditas idem, Jaca 1.500 scs. assucar, LG 1.000 ditas idem, á ordem; FGeC 17 scs. semente, 51 scs. cacau, a Falchi Giannini e comp.; Letreiro 240 scs. algodão, 10 ditas idem, a S. A. de Caldas Filho; Letreiro 2 volumes fazendas, a Aesa e comp.

Do Rio de Janeiro:

BMC 1 c. com 2.000 soberanas, ao Banco União do Commercio; D|M 86 volumes, graxa, azeite, sabão e vellas, a Alberto Cardoso; BSeC 250 latas phosphoros, a Bento de Sousa e comp.; SM eC 8 vergalhões ferro, a Soares Medeiros e comp.; D|M 18 fardos cordel e barbante.

—

Continuação da carga do manifesto do vapor inglez *Terence* esperado.

Leverpool:

AS n losango 1 barrica obras metal, 265 amarrados tubos, 15 barricas arame, a Affonso Mormano; PC losango 2 cs. algodão, a Poyares e comp.; CV losango 5 cs. presuntos, 5 cs. gengerale, 5 cs. soda, 5 cs. limonada, 2 cs. champagne, 5 cs. whisky, a Caetano Vaglienigo; SSC losango 2 cs. obras de aço, a Silva Seabra e comp.; CRC 1 c. calçados, a Coelho da Rocha e comp.; PEL 1 c. algodão, a ordem; JFC-HCH 6 cs. obras de aço, a Jefferson Fagundes e comp.; D losango RC 2 cs. tympanos, á ordem; Letreiro triangulo 6 volumes louça, 7575 losango JD 7 ditos 386 triangulo ESP 1 fardo fios, a Trommel e comp.; 705 triangulo 6 volumes tecidos arame, 139 amarrados tubos para camas, 1 barrina obras de ferro, a Miguel d'Offece; S losango 1 c. encerados, S 346 amarrados ferro, CHC 1 c. sabão, 1 c. correntes, a Stoltz e comp.; FSC 1 c. cutellaria, 30 barricas enchadas, a Ferreira de Sousa e comp.; SIA 20 volumes machinismos a Societa Per L. Esportazione Italo-Americano; M JF 43 volumes idem, a Fonseca Filho e comp.; H Coração 2 cs. bobinas, a F. Matarazzo e comp.; AAP 2 cs. e 2 peças machinas, a A. A. Penteado; 50 losango 4 cs. algodão, a Haffmam e comp.; JJFC triangulo 3 cs. cutellaria, a J. J. Figueiredo e comp.; PA 35 cs. folhas flandes, a P. Areas; BNC 42 cs. e 52 barris chlorato de potassa, a Garcia Nogueira e comp.; Erico 7 cs. obras de ferro, 2 barricas arame uma caixa idem, uma barrica enchadas e 20 barris parfina, a Schelli e companhia; 1 barrica tympanos e 3 cs. fivellas aos mesmos; NAB 3 cs. amostras, 2 cs. encerados, á ordem; EZC 50 amarr. chapas, 1 c. tubos de latão, a Eduardo Zanolo; FM 6 cs. algodão, a Fayad Maluf; pjw 5 fardos linhos e 1 c. lã Wulf & C.; 2393 triangulo SW 3 cs. arame, á Companhia Mecanica; EVI losango—FC—SA 20 barris oleo, a Estrada de Ferro de Araraquara; BK 9 barris oleo, á ordem; 33 losango 2 cs., algodão, a Hoffmann & C.; AMC 13 ditas a Ahlgrim Meyes e comp.; DAGH 3 cs. artigos chapéos, á «Societá Commerciale di Genova»; BJ—M 4 ditas, á ordem; 1007 triangulo 71 vols. lavatorios, a J. Herm. Theil; H Coração 20 barris oleo, 10 volumes peças machinas, 1 c. serras, 4 cs. picaretas, a Hampshire e comp.

(*Continúa*).

—

Carga do vapor norueguez *Hauseat*, entrado de New-York em 10 do corrente a noite:

apm 204 volumes, a Sociedade Franco Brasileira; MeC losango 2 cs. miudezas, 1082 PB 53 fardos papel, á ordem; DRS 1 c. revólvers, a Dr Roque da Silva; M D. losango 25 cs. arame de aço, a Macdonald e comp.; Carneiro 100 barris oleo de alg., CMI 250 ditos idem, EA 100 ditos idem, á ordem; MGeC 1 c. miudezas, a Mauricio Guicel e comp.; J Nel 23 cs. arts. diversos, a J. Nicola e Irmão; ReE 21 cs. machinas costuras, 25 volumes com 50 cs. idem, a Angerami Penna Deman e comp.; N losango 150 cs. banha, 100 barris oleo alg., a Sociedade Franco Brasileira; 364 losango 100 barricas farinha, CMeI 200 cs. machados, á ordem; MD 9025 losango 28 cs. fio de aço, a Macdonald e comp.; BeC losango 24 volumes material electrico a Byington e comp.; Cel-RGeM 2 cs. drogas, 45 cs. machados a Antonio Carlos Silva; HR rectangulo 2 volumes verniz a Hartmann e Reichembach; Sorocabana 32 volumes materiaes diversos á ordem; JF losango HB 3 cs. cutellaria etc. a Jorge Fuchs; GNeC 40 cs. parafina a Garcia Nogueira e comp.; NeC 50 barris oleo residuos kerozene, N losango 150 cs. idem a Sociedade Franco-Brasileira; SPR losango CSOeC 275 barris oleo lubrificante, São Paulo e Braz Railway C.º Ltd.; SP triangulo SC 200 ditos idem e 10 cs. graxa a Schill e comp.; Matarazzo 10.000 cs. kerozene á ordem; RCeC losango 24 barris oleo lubrificante a Rodolfo Crespi e comp.; ZBeC losango 60 ditos idem a Zerrenner Bülow e comp.; WeC 100 cs. therebentina á ordem; Puglisi 10.000 cs. kerozene a Fili. Puglisi Carbone e comp.; CMI 10.000 cs. idem, SSMeC losango 192 volumes machinas costura á ordem; GeC 30 barris oleo lubrificante a Guinle e comp.; AT 200 cs. gasolina á ordem; DP 1 volume com 6 gallinhas vivas, 1 dito com um cão, 5 saccos alimento para os mesmos ao sr. David Pamplona.

Nota—O cão buldogg morreu em viagem.

—

Carga do lugar inglez *Tanny Breslauer*, entrado em 11 do corrente.

De Gaspe:

4.452 volumes bacalhau á ordem.

—

Exportadores

Lista dos exportadores que pagaram direito... na Recebedoria de Rendas:

Naumann Gepp & C.	29:808$000
Os mesmos, frs.	56.000
Theodor Wille & C.	18:637$600
Os mesmos, frs.	22.500
W. Ellis & C.	9:818$000
Os mesmos, frs.	11.250
E. Johnston & C.	8:709$484
Os mesmos, frs.	10.505
Barbosa & C.	7:451$000
Os mesmos, frs.	9.005
Nossack & C.	6:881$000
Os mesmos, frs.	8.250
Baldwin & C.	4:670$194
Os mesmos, frs.	6.918
Hard Rand & C.	3:105$000
Os mesmos, frs.	3.750
C. Fonseca & C.	2:184$000
Os mesmos, frs.	3.000
Société Financière	2:484$000
A mesma, frs.	.000
Zerrenner Bülow & C.	2:468$424
Os mesmos, frs.	2.843
Levy Alvaro & C.	1:668$000
Os mesmos, frs.	2.250
Prado Lima & C.	1:658$000
Os mesmos, frs.	2.250
Krische & C.	621$000
Os mesmos, frs.	750
J. Paulo de Veiga Torres	9$600
F. Amazonas	5$500
A. Freire & C.	2$700
G. W. Ennor	2$484
Os mesmos, frs.	5
Diversos	6$200

—

Movimento do Porto de Santos

Entradas:

Dia 11:

De Pernambuco, com 15 dias de viagem, o vapor nacional Ypiranga, de 660 toneladas, carga varios generos, consignado a Rodolpho M. Guimarães.

Do Rio de Janeiro e escalas, com 3 dias de viagem, o vapor nacional Gloria, de 231 toneladas, carga, varios generos, consignado a G. Santos.

De Buenos Aires, com 3 1|2 dias de viagem, o vapor allemão Prinz Oskar, de 3777 toneladas, em transito; consignado a Theodor Wille & C.

De Gaspe, com 57 dias de viagem, o lugre inglez Tanny Breslauer, de 262 toneladas; carga, bacalhau, consignado á ordem.

Sahidas:

Vapor allemão Prinz Oskar, com café, para Genova.

Vapor inglez Grecian Prince, com café, para New York.

Vapor nacional Gloria, com varios generos, para Iguape.

Despachados:

Lugar russo Thor, com café, para Falmouth.

Barca italiana Emilia, em lastro, para Pensacola.

Vapor nacional Victoria, com varios generos para Florianopolis.

Indicador

Medicos

Dr. Alves de Lima
Ex-assistente da Universidade de Paris, cir. da Benef. Portugueza e da Santa Casa. Esp. molest. garganta, ouvidos, vias urinarias e partos. —Res.: rua do Bom Retiro n. 42. — Cons. rua de S. Bento n. 26-A (das 12 ás 3 1|2) Telephone n. 301.

Dr. Alfredo Medeiros
Especialista nas molestias das crianças, syphilis e pelle, mudou seu CONSULTORIO MEDICO para a rua 15 de Novembro, 9. Consultas da 1 ás 3 da tarde. Residencia, rua Conselheiro Furtado n. 43. Telephone 98.

Dr. Rubião Meira
Clinica medica, chefe do serviço de clinica da Santa Casa. Residencia, rua das Palmeiras n. 9. Consultorio, rua de São Bento n. 45, de 1 ás 2 horas. Telephone n. 43.

Dr. Xavier da Silveira
Clinica medica. Consultorio, rua S. Bento 26-A, das 2 ás 3 horas da tarde. Residencia, rua Amador Bueno n. 6 (Largo do Paysandú). Telephone n. 311.

Dr. Ayres Netto
Molestias de senhoras, cirurgia e partos. Consultorio, rua do Commercio n. 4-B. Residencia, alameda Barão de Piracicaba n. 60. Telephone n. 142.

Dr. A. Fajardo
Clinica medica — Consultorio: rua do Commercio, 4-B. Residencia: rua Ypiranga, 68. Telephone, 18.

Dr. Arthur Mendonça
Medico Consultorio, rua de S. Bento n. 25-A — do meio-dia ás 2 horas da tarde. — Residencia, rua General Jardim n. 66. Telephone n. 265.

Dr. Erasmo do Amaral
Especialista em syphilis, molestias da pelle e do couro cabelludo. Cons. rua de S. Bento n. 45, 1 a 2 horas. Residencia rua D. Veridiana n. 37. Telephone n. 160.

Dr. Vampré
Consultorio, rua Marechal Deodoro n. 1, de 1 ás 3 da tarde. Residencia, rua Anna Cintra, 20.

Dr. Roberto Gomes Caldas
Especialista de molestias de crianças. — Consultorio, rua da Quitanda n. 1, sobrado. Consultas de 2 ás 4 horas da tarde. Residencia, rua Major Quedinho n. 5 (Consolação) Telephone 102.

Dr. A. Vieira de Carvalho
Cirurgia e molestias de senhoras. Consultorio rua de S. Bento n. 15. Residencia rua do Ypiranga n. 8.

Dr. Eduardo Guimarães
Discipulo de Charcot e Dubois, ex-professor da Faculdade do Rio, com pratica de Paris. Especialidade: tratamento das molestias diathesicas, nervosas e do apparelho digestivo—Psychotherapia.—Rua Barão de Itapetininga n. 77. Consultas, das 8 ás 10 da manhã e de 1 ás 4 da tarde. — Telephone n. 1161.

Dr. A. Leis do Rego
Medico operador, cirurgião do Hospital da Misericordia. Consultas rua do Commercio n. 6, da 1 hora ás 3. Residencia rua das Palmeiras n. 3. Telephone 1619.

O dr. Jambeiro Costa
Especialista nas molestias dos olhos, ouvidos, garganta e nariz, com longa pratica nos hospitaes de Berlim, Vienna, Paris e Londres, dá consultas de 1 ás 4 da tarde, na rua do Commercio. Residencia, 44, alameda Barão de Piracicaba. Telephone, 1286.

Dr Góes Sayão
Medico operador. Largo da Matriz. Avaré.

Dr. Bueno de Miranda
Molestias dos olhos, ouvidos, nariz e garganta, especialista de Paris e Vienna, membro da Academia de Medicina, discipulo do notavel oculista Moura Brasil. Consultorio, rua Direita, 8, das 12 ás 3. Residencia, rua Fagundes 14, Liberdade.

Dr. Sousa Castro
Trata de molestias syphiliticas, febres, molestias do peito, coração, figado e estomago [illegible] de molestias de sua especialidade, garganta, nariz, ouvidos e molestias da lingua. Tem 16 annos de pratica e tratamento no [illegible], Paris e Vienna. Consultorio e residencia largo da Sé, 7 (em frente á egreja). Consultas de 1 ás 4.

Advogados

Raposo de Almeida
Escriptorio: rua do Quartel n. 82, de 21 ás 3 horas da tarde. Residencia: rua de Santo Antonio n. 88.

Dr. Gastão Madeira
Advogado. Rua 15 de Novembro n. 8, de 11 ás 2 1|2 horas da tarde.

Drs. Antonio Ribeiro dos Santos, Esteyam de Almeida, Gabriel Ribeiro dos Santos e João Paulo Correia de Oliveira.
Advogados, têm seu escriptorio á rua de S. Antonio n. 17 (sobrado).

Advogados — drs. Raphael A. Sampaio Vidal, José Amadeu Cesar e Camara Lopes.
Escriptorio, rua de S. Bento n. 43, sobrado.

Dr. Alexandre Coelho
Advogado em Mogy-mirim e nas comarcas circumvizinhas e no Tribunal de Justiça. Responde a consultas e defende perante o jury em qualquer ponto do Estado.

Dr. A. Ferreira de Castilho
Advogado. Escriptorio, travessa da Sé n. 4. Residencia, avenida Tiradentes n. 52.

Dentistas

ALVARO CASTELLO
CIRURGIÃO DENTISTA
Rua de S. Bento n. 18 — Sobrado
São Paulo — Telephone n. 1333

Luiz Gomes
Cirurgião dentista. Acceita trabalhos em prestações previamente contratados e garantidos. Especialidade em cirurgia e prothese-dentaria. Gabinete e residencia, rua de S. Bento n. 71.

José Coelho de Faria
Cirurgião dentista, communica aos seus clientes e amigos, que mudou o seu gabinete para a rua de S. João n. 81 onde reside com sua familia.

Eduardo Silva
Cirurgião dentista, com grande [illegible] de pharmacia, [illegible] todos os trabalhos [illegible] Largo [illegible], 1, das 1 [illegible] ás 4 da tarde.

Hydrotherapia

Banhos simples e de chuva. Duchas quentes e frias, no conhecido estabelecimento á **rua Brigadeiro Tobias, 49.**

SECÇÃO NEUTRA

Aristoteles de Sousa a seus amigos e ao publico

A policia da capital explorando o desvairamento de um tresloucado empregado da casa *Genin*, desta capital, pretendeu tirar desforço da minha pessoa, que não vê com bons olhos, pela publicação que fiz do volume *Tragedia da rua Maranhão*, e forneceu á imprensa as noticias que hoje sahiram a meu respeito.

Tendo constituido advogado para apurar, perante a Justiça, a responsabilidade dos meus detractores, peço a meus amigos aguardarem a decisão judicial.

S. Paulo, 11 de Setembro de 1907.

ARISTOTELES DE SOUSA

O actor Peixoto

retirando-se hoje para o Rio de Janeiro, saudoso se despede da generosa imprensa, dos bons amigos e do gentilissimo publico de S. Paulo, agradecendo o fidalgo acolhimento com que mais uma vez o recebeu.

S. Paulo, 12—9—907.

ANTONIO PEIXOTO GUIMARÃES

Chegou nova remessa — DA —

Pomada del Globo

Remedio efficaz para fazer desapparecer as manchas e pannos do rosto e para curar todas as erupções, tornando a cutis branca, suave e bella.

Vende-se na

CASA LEBRE

Rua Direita, 15

Ao publico

PRIVILEGIO PARA «NOVA FECHADURA DE SEGREDO PARA COFRES E SEMELHANTES» INVENÇÃO DE ARTHUR A. DO NASCIMENTO, RESIDENTE NESTA CAPITAL.

N. 5065 — Memorial descriptivo acompanhando um pedido de privilegio, durante 15 annos, na Republica dos Estados Unidos do Brasil, para «Nova fechadura de segredo para cofres e semelhantes». Invenção de Arthur A. do Nascimento, domiciliado em S. Paulo.

—

A invenção se refere a uma fechadura de segredo para cofres e semelhantes, representado no desenho annexo, sendo a figura 1, uma vista de lado da fechadura, como segredo em posição para deixar abrir a porta do cofre; a fig. 2, é uma vista de frente; a fig. 3, é uma vista em secção por A-B da fig. 2; as outras figuras são vistas de detalhes.

Consiste a invenção em fixar no interior da porta do cofre A e em combinação com qualquer fechadura de lingueta communmente usada, um tubo com flanges 1 (figs. 1 e 3) sobre o qual é montado gyratoriamente, entre arruelias 3, fixas na peripheria do tubo, um numero variavel de discos 2 a, 2 b, 2 c, 2 d, (figs. 5, 6, 7, 8). Estes discos têm um rasgo 4 para receberem, quando se quer abrir o cofre, uma lingueta 5, que se acha fixada na barra 6 do jogo de alavancas que trança o movimento da fechadura principal do cofre. Do exterior da porta do cofre passando através uma chapa 7 fixa na porta do cofre, e pela perfuração do tubo 1, acha-se um pino 8 tendo formado em uma extremidade um flange 9 e botão 10 e na outra extremidade trazendo fixado um disco 11 com rasgo 4. O flange 9 do pino traz em sua circumferencia marcações numericas ou outras (fig. 2), sendo susceptivel de gyrar em um encaixe 12 da chapa 7. A barra 6 é montada pelo seu rasgo 13 sobre o tubo entre duas arruelias 14 e 15 e mantido em posição pela mola 26. Para, por meio do botão 10, collocar os rasgos 4 de cada disco 2 em posição para receber a lingueta 5 e assim poder-se abrir o cofre, o disco 11 atraz de um lado um parafuso amovivel 16, cuja extremidade saliente servirá de esbarro para uma cavilha 17 do disco 2 a; este disco traz na face opposta a cavilha 18, que entrará em contacto com a cavilha 19 do disco 2 b; este disco por sua vez tem na face opposta uma cavilha 20, que entrará em contacto com uma cavilha 21 do disco 2 c, e este na face opposta uma cavilha 23 entrando em contacto com uma cavilha 23 do disco 2 d.

O disco 11 estando fixo sobre o pino 8 gyra com o botão 10 e, pondo-se com algumas voltas que se dê ao botão, as cavilhas em contacto uma com a outra, começa-se, de accordo com os numeros secretos, a collocar primeiramente o disco 2 d, em seguida o disco 2 c e assim por deante todos os discos de modo a ficarem em posição para receber a lingueta 5.

Para mudar de numeros secretos é bastante mudar o parafuso 16 para um dos outros orificios 24 do disco 11.

Em resumo, reivindico como pontos e caracteres constitutivos da invenção:

1.º uma nova fechadura de segredo para cofres e semelhantes constituida por um tubo com flange, como 1, trazendo montado gyratoriamente entre arruelias fixas como 3, discos, como 2a, 2 b, 2 c, e 2 d, com cavilhas, como 17, 18, 19, 20, 21, 22 e 23, e rasgos, como 4, sendo o tubo atravessado por um pino, como 8, que tem em uma extremidade um flange com marcações numericas ou outras, como 9, e botão, como 10, e na outra extremidade um disco fixo, como 11, com um parafuso ou cavilha amovivel, como 16, substancialmente descripto e representado:

2.º, a fechadura acima reivindicada combinada com a porta do cofre, como A, tendo exteriormente uma chapa circular, como 7 na qual gyra o flange, como 9, do pino, como 8 e combinado com a barra, como 6, do jogo de alavancas da fechadura principal do cofre, tendo uma mola, como 26, que mantem os discos, como 2a, 2b, 2c e 2d, afastados da dita barra e de encontro ao disco fixo 11, substancialmente como descripto e representado.

Rio de Janeiro, 7 de agosto de 1907.

Por procuração,

BUSCHMANN & COMPANHIA.

(Transcripto do *Diario Official*, da União, do dia 12 de setembro de 1907).

DR. SENIOR
DENTISTA — AMERICANO
Rua S. Bento, 51

Rheumatismo

Cura radical do rheumatismo, tomando o Elixir M. Morato, que se vendem em S. Paulo, na casa

BARUEL & COMP.

UNIV. MED.
Dr. Desiderio Stapler
Ex-substituto da Polyclinica geral em Vienna
Ex-chefe de clinica dos hospitaes. **Operador — molestias de senhoras**
Consultorio
RUA B. DE ITAPETININGA, 16
De 1 ás 3 horas da tarde
TELEPHONE, 1407

Assadura das crianças

Cedem em poucos dias com o uso do

TALCOBÓRO DE ASSIS

Formula do dr. SYLVIO MAIA, distincto director da Maternidade de S. Paulo

Completamente inoffensivo

Dr. W. Gordon Speers, medico-operador e parteiro. Consultorio, rua de S. Bento n. 63 (sobrado), de 2 ás 4 da tarde. Telephone, 1023. Residencia, Alameda dos Bambús n. 1, até as 9 horas da manhã e depois das 4 da tarde. Telephone n. 461.

Prisão de ventre

Cura-se com o uso das PILULAS DE TAYUYA, de *M. MORATO*, que se vendem na casa BARUEL & C. — S. Paulo.

DECLARAÇÕES

Companhia Mogyana

Faço publico que no dia 16 do corrente será aberto ao serviço do publico para o trafego interno de mercadorias o novo armazem construido em Campinas, estação inicial da Companhia.

Campinas, 5 de setembro de 1907.

José Pereira Rebouças
Inspector geral

ANNUNCIOS

PRECISA-SE de um bom pianista para Santos. Tratar nesta redacção.

OFFERECE-SE uma senhora de meia edade com boas referencias, tendo pratica domestica do aceio de casa. Quem precisar informe-se na rua do Quartel, 7.

OFFERECE-SE uma ama portugueza com abundante leite de 3 mezes, de 25 annos de edade. Para tratar á rua Rodrigues dos Santos, 7

PRECISA-SE de uma cozinheira de côr branca, que durma no aluguel. Paga-se bom ordenado. Trata-se á rua Galvão Bueno, 9.

VENDE-SE uma espingarda marca Pipin. Avenida Rangel Pestana, 82.

VENDE-SE em bôas condições um botequim e restaurant, bem afreguezado. Trata-se á rua Alegre da Luz, 23, o motivo da venda é a retirada do dono para a Europa.

VENDEM-SE 6 vaccas e um boi e uma carroça em bôas condições. Rua Almirante Barroso, 12, Braz.

Impotencia Garante-se a cura com as **Gottas Estimulantes** do dr. Bettencourt. Medicamento usado na extensa clinica deste illustre especialista de Pariz. Deposito: Drogaria Amarante, rua Direita, 11. Vidro, 10$.

Consulte Internacional

Os attribulados paes de uma jovem, em quem a [illegible] e [illegible], obtiveram o [illegible] de um gran[illegible] europeu, submetter nos [illegible] espalhados pelo mundo [illegible] a pergunta seguinte:

«Qual seria o meio mais apropriado para restituir a saude a sua adoravel filha?»

De todos os paizes chegaram respostas, a grande [illegible] maioria negligenciar mais de quatrocentas receitas, cada qual mais pueril. Porém, as restantes que mereceram a approvação do Jury e que vinham, em sua maioria, autorizadas por firmas illustres de professores e sabios, indicavam, como meio unico de salvação, o VERDADEIRO FERRO BRAVAIS em gottas concentradas.

Engommadeiras

No Largo do Arouche n. 32 precisa-se de engommadeiras.

CHAPELARIA TRUST

Avisamos ao publico que acabamos de receber um lindo sortimento de chapéos de palha proprios para a estação calmosa.

PANAMÁS a 35$000

SILVA & VARELLA

31-A — Rua Direita — 31-A

Xarope contra coqueluche

Formulado pelo dr. CARLOS BOTELHO e preparado pelo pharmaceutico ARTHUR G. DA ROCHA AZEVEDO. Os resultados surprehendentes obtidos com o uso deste xarope contra a *coqueluche* dispensam qualquer recommendação, pois a sua popularidade sempre crescente é o melhor attestado de sua efficacia. A' venda na Pharmacia NORMAL, rua 15 de Novembro n. 50 e em todas as drogarias do Estado. Este xarope é approvado pela Directoria do Serviço Sanitario e leva a marca registrada.

Collocação vantajosa

Pessoa que dispõe de algum capital e bôas relações no sul e oeste de Minas, com longa pratica de diversos ramos de commercio, deseja collocar-se nesta capital e empregar a sua actividade e esforço em negocios certos e garantidos. Tambem acceita a gerencia ou cargos de responsabilidade em casa de movimento, dando para isso as garantias necessarias, inclusivé recommendações por firmas de incontestavel respeitabilidade nesta praça.

Póde ser procurado na rua Benjamin Constant n. 2.

Comichões

que apparecem especialmente ao deitar-se, sarna, qualquer molestia parasitaria, curam-se radicalmente e em poucos dias com a applicação do conhecido preparado anti pa[illegible]

Peruvina

Deposito em S. Paulo:

BARUEL & COMP.
ADOLPHO LAVES
Pharmacia Ypiranga
Deposito em Santos:
Pharmacia Internacional
Rua 15 de Novembro, 33

FINADOS

Um variado sortimento de tumulos (verdadeiros trabalhos de arte), pedras para sepulturas, pedestaes, vazos, cruzes, grade de ferro, encontram-se por preços convidativos na

MARMORARIA TAVOLARO
69, Rua Santa Ephigenia, 69
S. PAULO

INCENDIO-PHARMACIA

Mais uma pontualidade da «Equitativa»

Incendio havido no dia 6 de Agosto de 1907. Apolice liquidada no dia 9 de Agosto de 1907.

Recebi da *Equitativa dos Estados Unidos do Brasil*, sociedade de seguros mutuos sobre a vida, terrestres e maritimos, a quantia de quatro contos e quatrocentos mil réis, moeda corrente (4:400$000 réis), em liquidação do prejuizo havido em minha pharmacia no incendio occorrido na noite do dia 7 do corrente, e pelo presente recibo dou plena e inteira quitação á referida sociedade, ficando a apolice n. 4[illegible] entregue no acto nulla e sem effeito.

Rio de Janeiro, 9 de Agosto de 1907.

ALFREDO DA COSTA PALMEIRA

A *Equitativa* sempre pontual nos seus compromissos legaes e sempre prompta a defender os interesses dos seus mutuarios.

AGENCIA EM S. PAULO
Rua do Thesouro, 3

MERCURIO
SEGURO CONTRA FOGO
Escriptorio:
Rua 15 de Novembro, 36-A
(SOBRADO)
Agentes:
TAMEIRÃO & SILVA

Dr. Domingos Jaguaribe

De 1.º de Agosto a 30 de abril de 1908. Tratamento de molestias nervosas. Cura da embriaguez e habitos viciosos.

O Instituto tem um serviço completo de electrotherapia e hydrotherapia e gymnastica.

A clinica dos pobres é ás quintas-feiras ao meio dia.

Todos os dias de 9 ás 10 e de 1 ás 2 horas, excepto aos sabbados e domingos.

Centro Loterico

Casa a que o publico deve dar preferencia para a compra de bilhetes.

Chamamos a attenção para as grandes e extraordinarias loterias a extrahir-se:

HOJE — HOJE
20:000$000
Por 2$000 — Por $200

Sabbado
100:000$000
Bilhete inteiro, 6$000 — Sextos, 1$000

Em 28 do corrente — **150:000$** — FEDERAL

Bilhete inteiro, 16$000—em 3 premios—Decimos, 1$000

Esta CASA E' A QUE MAIORES VANTAGENS OFFERECE AOS SRS. AGENTES DO INTERIOR, cujos pedidos devem ser acompanhados da importancia para o porte do correio.

Todos os pedidos devem ser dirigidos ao

CENTRO LOTERICO
Agencia de todas as loterias
RUA DO ROSARIO N.º 6
(PALACETE BRICCOLA)
Borges, Irmão & Comp.
Caixa, 309 — End. teleg. BORGES

Carrinho "MENEZES"

Alta novidade

E' o apparelho mais aperfeiçoado e pratico até hoje empregado nos terreiros de café.

Manejado por uma só pessoa, faz em um dia o serviço de seis homens, sendo, pois, recommendavel, pela grande economia que realisará nas fazendas de café.

Peçam catalogos com todos os detalhes aos unicos depositarios:

CASA NATHAN
RUA DE S. BENTO, 43
S. Paulo

Depois de amanhã

100:000$

Agencia Geral das Loterias da Capital Federal
39 — RUA DIREITA — 39
JULIO ANTUNES DE ABREU & COMP.

Depois de amanhã
Grande loteria da Capital Federal
Por 6$—100:000$000—Por 6$
Novo e importante plano

Sabbado, 28 de Setembro
Grande e extraordinaria loteria Federal
150 contos divididos em 3 premios de **50 contos** cada um
1º, 50 contos 2º, 50 contos 3º, 50 contos

Bilhete inteiro, 10$000 — Decimos, 1$000

A preferencia para a compra de bilhetes desta grande loteria deve ser dada, por todos os motivos, a esta antiga e acreditada AGENCIA GERAL.

Nota — Os pedidos serão satisfeitos com a maxima pontualidade; esta casa offerece aos srs. cambistas e vendedores commissões não excedidas por outras agencias.

Agentes geraes da Comp. de Loterias Nacionaes do Brasil
Julio Antunes de Abreu & C.
RUA DIREITA—39—S. Paulo
CAIXA DO CORREIO 77

La Saison

Grande officina de costuras e confecções
PREÇOS RAZOAVEIS
Vestidos para senhoras e meninas

Acceita-se encommenda para qualquer logar do interior

APURADO GOSTO e ELEGANCIA
HENRIQUE BAMBERG — RUA S. BENTO, 68
S. PAULO

NINGUEM CONTESTA

que as loterias de S. Paulo são as mais acreditadas e garantidas

Unicas que pagam todos os seus premios sem o menor
DESCONTO
EM 10 DE OUTUBRO — QUINTA-FEIRA
Extracção da grande e popular loteria — Premio maior
40:000$000
Bilhete inteiro 6$000 — Bilhete inteiro 6$000
Amanhã — SEXTA-FEIRA — Amanhã
12 CONTOS
Por 1$300 — Por 1$100

Pedidos aos Agentes Geraes
G. FONTOURA & COMP. — S. PAULO

MADEIRAS ESTAMPADAS

PRIVILEGIO N. 4284

Prestam-se admiravelmente á ornamentação interna de edificios, podendo ser pintadas ou envernizadas. Custo pouco superior da madeira lisa e produzem um lindo effeito, tendo sido já usadas em muitos predios desta capital e do interior.

Tanques de madeira
Mais baratos e menos aptos a vasar que os de ferro.

Soalhos, forros, molduras, etc
PREÇOS REDUZIDOS — PREÇOS REDUZIDOS
XAVIER DA SILVEIRA & COMP.
Engenheiros industriaes. (Casa fundada em 1904)
59-61 — Rua Carneiro Leão — 59-61 — S. Paulo

CASA MENDES

Fundada em 1903

Grande sortimento de vidros, para vidraças, molduras, quadros, espelhos e papeis pintados

A. MENDES
Rua S. João n. 124 — S. Paulo

Quer ter saùde? Beba o FERNET-BRANCA

Aachen & Munich

COMPANHIA ALLEMÃ DE SEGUROS CONTRA FOGO em Aix-La-Chapelle

Capital e reservas marcos 26.832.940

Agente geral para o Estado de S. Paulo

Gustavo Backheuser

4—RUA LIBERO BADARO—4

Agentes:

Em **Campinas**, Francisco Couto, rua Francisco Glycerio n. 56. Em **Ribeirão Preto**, Diederichsen & Hibbeln, rua José Bonifacio n. 46.

Vinhos de mesa

Recommenda-se ás exmas. familias fazerem suas compras na ADEGA FAMILIAR onde encontrarão os vinhos de pureza incontestavel.

Rua José Bonifacio n. 35-C

TELEPHONE, 1502

Francisco L. Pegado

Pensão Central

Cozinha variada com manteiga e toucinho

Aceitam-se pensionistas internos e externos a preços modicos.

D. Carolina Stolze Guimarães

Almoço das 9 ao meio-dia, jantar das 4 ás 7 horas da tarde.

Manda-se comida a domicilio.

RUA DIREITA N. 27—Sobrado

S. PAULO

SUCCESSO UNICO!!!

NO

CENTRO LOTERICO

Esta nova e já muito popular agencia de loterias, que se inaugurou faz hontem 15 dias e que promette enriquecer todos os seus freguezes, iniciou a serie de sortes grandes com a VENDA d

Nº. 25994, premiado com

12:000$000

na Loteria de S. Paulo, extrahida hontem

Bem como toda a respectiva dezena de 25991 a 26000, na importancia total de réis 12:800$000.

Chamamos a attenção dos nossos freguezes para a proxima LOTERIA DE S. PAULO, que se extrae amanhã e cujo premio maior é de

12:000$000—por 1$300

Depois de amanhã Loteria Federal

100:000$—Por 6$000

e com certeza quem vae mais uma vez mimosear os seus freguezes com esses importantes premios é o

CENTRO LOTERICO

Agencia de todas as loterias

Rua do Rosario n. 6 — (Palacete Briccola)

Caixa, 309 **—BORGES IRMÃO & C.—** End. teleg. BORGES

N. B.—Recommendamos ao feliz possuidor do bilhete acima premiado que fizemos o pagamento do mesmo sem desconto algum.

LE' LION PEUGEOT-Valentigney ● DIATTO A. CLEMENT-Turim

Accumuladores electricos

Giovanni Heusemberger ◆ MONZA

UNICO REPRESENTANTE

F. OLIVIERI

BREVEMENTE ● "garaje" á disposição dos automobilistas ● **BREVEMENTE**

DEPOSITO DE: Bicycletas, motocycletas, accumuladores e accessorios para automoveis e bicycletas, capas impermeaveis, machinas photographicas, foot-ball, Lawn-Tennis e AUTOMOBILINA, unico importador.

Loterias da Capital Federal

EXTRACÇÕES DIARIAS

Os mais importantes premios — Os mais vantajosos planos

UNICAS que têm deposito no THESOURO FEDERAL de 500:000$ **UNICAS** • • • • para a garantia de seus premios • • • •

HOJE	Sabbado 14 do corrente	AMANHÃ
20:000$	100:000$	12:000$
Por 2$000	Por 6$000	Por 2$000

SABBADO—Grande e extraordinaria loteria—14 DE SETEMBRO

100:000$000

POR 6$000 — Bilhete dividido em sextos de 1$000 — POR 6$000

Os bilhetes inteiros desta colossal loteria adquiridos no balcão da agencia da rua 15 de Novembro, 6-B, são acompanhados de um talão que, sendo sorteado com a centena do 1.º premio, terá direito a um valioso relogio de prata de que são concessionarios Worms Irmãos, CASA MICHEL, á rua 15 de Novembro 29 e que se acha tambem exposto na vitrine desta feliz agencia.

21 de Setembro—SABBADO—21 de Setembro

Por 4$ — 50 Contos — Por 4$

Em 28 de Setembro—Grande e extraordinaria Loteria

150:000$000 – (Em 3 premios)

Bilhetes a 10$ divididos em decimos de 1$

Chama-se a attenção do publico para este importante plano que, além dos 3 premios de 50:000$, 1 de 10:000$, 1 de 5:000$, 2 de 2:000$, 5 de 1:000$, 16 de 500$ e 38 de 200$, são premiadas as approximações, dezenas e centenas dos 4 premios maiores e as terminações duplas e milhares dos 3 primeiros premios.

Agentes geraes no Estado de S. Paulo

Ruben Guimarães & C.

Unicos representantes da Companhia de Loterias Nacionaes do Brasil

RUA 15 DE NOVEMBRO, 6-B—Caixa postal, 716

N. B.— Esta agencia offerece as mais vantajosas commissões aos srs. agentes e cambistas do interior do Estado.

Os bichinhos

Hontem, pelo Rio, deu a centena 558.

Por S. Paulo, 994.

PARA HOJE

Palpites da Engracia

O coelho, a cabra, o peru

Cada qual o mais experto!

Veru hoje, amigo Zé,

Com que certeza eu acerto!

37

24

80

Palpites do Malachias

Mas a aguia, o burro e camello

Vão cortar-te a ligeireza.

Tenho nelles grande zelo,

Vou pregar-te uma surpreza.

08

12

31

Azar?

Palavras tenho de sobra;

Bem pouco verba é que desejo.

Vou tentar lo e na cobra,

Perdoe acaso o ensejo?

34

INCO

Palpitaçoes, Suffocaçoes

Aconselhamos ás pessoas que soffrem d'estas doenças, que andem sempre com um vidro de Perolas d'Ether de Clertan.

Com effeito, basta tomar 2 ou 3 Perolas de Ether de Clertan para dissipar instantaneamente as palpitações e as suffocações, mesmo das mais assustadoras, e para chamar á vida quando ha desmaios ou syncopes. Ellas calmam rapidamente os ataques de nervos, as caimbras d'estomago e as colicas do figado. Por isso, a Academia de Medicina de Pariz teve a peito approvar o processo de preparação d'este medicamento, o que é de subito valor para recommendal-o á confiança dos doentes. A' venda em todas as pharmacias.

P. S. — Para evitar toda confusão, haja cuidado em **exigir** que o envolucro tenha o **endereço** do laboratorio: *Maison L. FRERE, 19, rue Jacob, Paris.* 2

Aquecedor instantaneo

Um litro de agua fervendo em um minuto

Cia. Industrial Importadora

Rua José Bonifacio, 13

S. PAULO

Preço

Capital . . . . 5$000

Interior, despachado por encommenda . . . . . . 6$000

Caspa,

Quéda do cabello,

Canicie

e outras molestias parasitarias do systema piloso

São curadas com o uso da **Loção Maravilhosa**, formula do dr. Alves Lima e preparada pelo pharmaceutico Rocha Azevedo.

A' venda na **Pharmacia Normal**, á rua 15 de Novembro, 50.

MARCA REGISTADA

CASA POPULAR A. Blotta & C.

Rua S. Bento n. 78 — MACHINAS DE COSTURA «Standard» e Naumann» garantidas por 10 annos, accessorios e concertos. FABRICA DE MANEQUINS, modelos de Pariz, confecções sob medida, para exposição, concertos, etc. Machinas para meias—marca «Rapide» para familias e pequenas industrias. Vendas por prestações, importação directa, preços modicos. Occasiões vantajosas, na secção de — compra-venda-troca de machinas usadas —garantidas.

MANTEIGA MINEIRA

Agente das manteigas Camponeza, Brasileira, Pontalete, Veado e das principaes fabricas de lacticinios de Minas.—P. BRAGA, commissario e consignatario de generos nacionaes e extrangeiros Rua da Boa Vista n. 11. caixa do correio, 186. telephone, 73 S. Paulo.

LOTERIAS
Federal e S. Paulo

(Casa Gato Preto)

Loteria Federal	Loteria de S. Paulo
HOJE	AMANHÃ
20:000$000	12:000$000
POR 2$000	POR 1$300

SABBADO—*14 de Setembro—LOTERIA FEDERAL*

100:000$

POR 6$000

S. PAULO—10 de Outubro

40:000$000

POR 6$000

Em 28 de Setembro 150:000$

Em 3 premios—Por 10$000

AVISO— Os bilhetes da loteria de S. Paulo são vendidos neste varejo pelo preço da agencia geral.

Esta agencia é a que melhores vantagens offerece aos senhores agentes do interior, tanto das loterias da Capital Federal como da de S. Paulo. Attende-se a pedidos do interior, que serão remettidos com toda a brevidade.

Listas, ordens de extracções e prospectos são remettidos gratuitamente e com toda regularidade.

Todos os pedidos do interior devem ser acompanhados com 700 réis mais para o porte do correio e ser dirigidos ao agente

Antonio Tavares

Largo do Thesoiro, 9 — S. Paulo

Endereço telegraphico: GATOPRETO — Caixa do Correio: 461

2$000 — ACCENDEDOR DE CIGARROS NA COMP. PAULISTA DE ELECTRICIDADE — Rua S. Bento, 55

▲▲▲▲▲▲▲▲▲▲▲▲▲▲▲

DESCONTO aos REVENDEDORES

▼▼▼▼▼▼▼▼▼▼▼▼▼▼▼

A Livraria Magalhães

Acaba de receber o **Diccionario da Lingua Portugueza**, contendo muitos termos recentemente introduzidos na lingua. Historia dos povos antigos e modernos, biographia de personagens notaveis nas industrias, politica e sciencias, por Simões da Fonseca. 1 vol. de 1200 paginas e 1500 gravuras, muitas coloridas e em elegante encadernação de percaline dourada, 8$000.

A' venda na

Livraria Magalhães

RUA DO COMMERCIO, 27

Fundição do Braz

FUNDADA EM 1892

Officinas mechanicas — Fundição de ferro e bronze

14, RUA CORREIA DE ANDRADE, 14

Caixa postal, 469 — S. PAULO — Telephone, 452

F. AMARO

Constructor de machinas para lavoira de café, canna, arroz, assucar e algodão. Engenhos para serrar madeira, serras circulares automaticas; serras americanas; rodas hydraulicas, turbinas, etc. **Importação directa de tubos para agua, gaz e exgottos.**

Tem sempre em deposito, para construcções de predios: vigas duplo T, trilhos de aço, columnas de ferro fundido, etc.

AGENCIA DE LOTERIAS
DE
Oliveira Filho & C.

(FILIAL)

27-A, Rua Quinze de Novembro, 27-A

Telephone, 381 — *Caixa do Correio n. 625*

Casa matriz—Rua do Ouvidor n. 50—Rio

HOJE — HOJE

20:000$000

POR 2$000 — POR 2$000

Sabbado 14, 100 CONTOS por 6$000

ATTENÇÃO!!

LEIAM! — LEIAM!

Esta casa distribue por sua conta mais 10% de premios **nas loterias federaes.**

Paga os **bilhetes brancos** comprados lá, que tiverem a terminação do 2º premio!!

E o **dobro** quando a terminação do 1º e 2º premios for egual!!

Dão-se 10% de desconto e as vantagens acima descriptas aos seus agentes.

27-A, Rua Quinze de Novembro, 27-A

A L'Arche de Noé

FILIAL:—RUA S. BENTO N. 75-A—S. PAULO

Matriz:—24, Rua Sete de Setembro Rio de Janeiro

Casa de compras: 11, Boulevard du Temple—**PARIS**

Grande sortimento de guarda-chuvas, sombrinhas e bengalas. Incontestavelmente é a casa que vende mais barato e que tem o melhor sortimento.

VENDAS POR ATACADO E A VAREJO

A. Revel, Thiers & C.

Gabinete dentario

NEVIO N. BARBOSA

Cirurgião-dentista

Especialidade em dentaduras e trabalhos de ponte (dentaduras sem chapa), dentes a pivot e obturações a ouro.

Trabalha a prestações.

GABINETE

Rua 15 de Novembro, 6

Elegancia, belleza e mocidade!

Obtem-se principalmente não descurando dos CABELLOS

O Tonico Iracema estimula o crescimento, evita a queda ou calvicie e dá-lhes extraordinario brilho.

Tira, rapidamente, as caspas, que são as causas de sua queda e embranquecimento prematuro.

A loção anticanicida devolve aos cabellos brancos, (SEM OS TINGIR porque não é tinturei) sua cor primitiva, para cujo resultado GARANTIDO, é bastante um só frasco conservando-se com seu uso permanente, sem a penosa e nociva necessidade de os pintar.

J. ALMEIDA & C., fabricantes. Encontra-se nas drogarias Amarante Santos e Baruel, casas Pygmalion, Fachada, etc.—Em Santos, Rodolpho Guimarães.

CASA LOTERICA

AGENCIA DE TODAS AS LOTERIAS

A que realmente tem vendido mais de 3.000:000$000 em premios

FUNDADA EM 1903 PELOS ACTUAES PROPRIETARIOS

Amancio Rodrigues dos Santos e C.

Praça Antonio Prado, 5 — S. PAULO

HOJE — HOJE	Sabbado proximo—Sabbado
20:000$	100:000$000
Por 2$000	Por 6$000

SABBADO—14 do corrente—SABBADO

100:000$000

Por 6$000 — Por 6$000

Sabbado 28 do corrente—Grande e extraordinaria Loteria

150:000$000

em 3 premios de 50:000$000 cada um, sendo: 1.º premio, 50:000$000; 2.º premio, 50:000$000; 3.º premio, 50:000$000

além de muitos premios menores. — Preço do bilhete inteiro, 10$000

N. B.—Todos os bilhetes inteiros desta loteria vendidos nesta casa são acompanhados de um coupon numerado que, sendo o seu numero egual aos 3 algarismos finaes do premio de 50 CONTOS (de numeração mais alta dentre os 3) receberá como brinde um rico grammophone marca ARION OPERA importado pela conhecida casa Edison desta capital.

Não basta que adquiraes um bilhete da grande loteria nesta casa só pelo motivo de ser a que offerece um brinde tão valioso, mas sim, porque é indicativa a preferencia na venda dos grandes premios, e porque é a UNICA CASA que paga integralmente todos os premios, inclusive os vendidos por seus cambistas, não descontando nem os 5 ojo da lei á excepção do premio maior, assim como paga todos os BILHETES BRANCOS das loterias de S. Paulo que tiverem a terminação do 2. premio e que sejam vendidos no seu varejo.

Todos os pedidos devem levar o endereço bem claro para evitar o extravio e dirigido aos agentes

Amancio Rodrigues dos Santos & C.

CAIXA, 166 — Telegrammas: AMANCIO

Praça Antonio Prado, 5 — S. PAULO

H. BARREIROS & COMP.

Agencia de loterias

100 CONTOS

Extracção em 14 do corrente
Bilhete inteiro, 6$000 — Sextos, 1$000

LOTERIA FEDERAL

50-CONTOS-50

Extracção em 21 do corrente — Bilhete inteiro, 4$

Grande e vantajoso plano

150 CONTOS

(Divididos em 3 premios de 50 contos cada um)
Bilhete inteiro, 10$000 — Decimos, 1$000
Extracção infallivel em 28 do corrente

Loteria de S. Paulo

CONTOS 40 CONTOS

Extracção em 10 de Outubro proximo
BILHETE INTEIRO, 6$ — BILHETE INTEIRO 6$
Esta loteria joga apenas com 20.000 bilhetes.

A' venda bilhetes de todas as Loteras da CAPITAL FEDERAL e do ESTADO.

Attende-se com urgencia aos pedidos do interior

Rua Direita, 49-A

Grande Laboratorio e Pharmacia Homœopathica

FUNDADOS EM 1880 por

ALMEIDA CARDOSO & COMP.

MEDICAMENTOS HOMOEOPATHICOS QUE CURAM:

ALMEIDINA: Cura a gonorrhéa chronica e recente e suas consequencias.
CARLOSINA: Cura tosses, bronchites, dores no peito, costas e lados.
CARDUUS CARDO: Cura molestias do coração e hemorrhoidas fluentes.
GYPSUM BRASILIENSE: Facilita a dentição e tonifica as crianças.
SEZORINA: Cura a febre intermittente (sezões ou maleitas).
ROSALINA: Cura e previne a tosse coqueluche.
CONSOLARINA: Cura a tuberculose pulmonar, em primeiro e segundo gráos.
SANAGRYPPE: aborta a *influenza* e cura constipação com febre, tosse e dores no corpo.
CARICA AMERICANA: Regularisa as evacuações e combate os incommodos em consequencia de purgantes.
SANA SYPHILIS: Cura syphilis, lymphatismo, rheumatismo syphilitico e molestias da pelle e coiro cabelludo.
ESSENCIA BENEDICTINA: Cura dores de dentes e ouvidos em 5 minutos.
LUARTINA—*Tonico reconstituinte*: Cura neurasthenia, anemia, rachitismo, dyspepsia e todos os incommodos do apparelho digestivo.
SANASTHMA: Cura a asthma hereditaria e adquirida com dyspnéa ou falta de ar.
VITALINUM: Restabelece a potencia viril aos dois sexos.
SANAFLORES: Cura a leucorrhéa (flores brancas), caracterisadas por um corrimento da vagina.
DOLORIFORA: Auxilia o parto, combate as colicas uterinas e mais symptomas das parturientes.
BALSAMO DE ARNICA: Cura golpes, contusões, frieiras e unhas encravadas.
OLEO DE FIGADO DE BACALHAU—*Tonico reparador*: contra anemia, falta de sangue e de appetite, pallidez, magreza, rachitismo e fraqueza organica.

Os medicamentos acima são aconselhados pelos medicos homœopathas, acompanhados de modo de se usarem e levam a nossa marca registada: UM ANJO COROANDO UMA AGUIA. Cuidado com as imitações

Executam-se as mais exigentes encommendas de homœopathia em tinturas, pillulas, tablettes e globulos. Preços razoaveis

ALLIUM SATIVUM

Especifico para abortar e curar a *Influenza, Constipações, Tosses, Coqueluche, Febre* e todas as molestias provenientes de resfriamento. O legitimo ALLIUM leva a marca acima e vende-se nas drogarias e pharmacias e em casa dos fabricantes

Almeida Cardoso & C.
RUA Marechal Floriano Peixoto 5-A
Rio de Janeiro

Almeida Cardoso & Comp.

A' venda nas principaes drogarias e pharmacias da capital e do interior do Estado de S. Paulo

FESTA DAS Crianças

Em vista da grande concorrencia ao

Parque Antarctica

o numero de bondes se augmentado HOJE.

Aos srs. fazendeiros e criadores

O **cevadilho** é o unico preparado, cuja efficacia está exuberantemente provada, ha longos annos, para engordar e restituir as forças aos animaes magros, doentes e rachiticos, dando-lhes pello macio e lustroso.

O **Sal de Kamill** é incontestavelmente o melhor especifico até hoje conhecido na veterinaria contra as diversas especies de affecções que costumam atacar os animaes como sejam: garrotilhos, mormo, catarrhos, pleurizes, resfriamentos, aguamentos, manqueiras, prisão de ventre, etc. A sua acção purgativa é a mais prompta e efficaz possivel.

Encontra-se em todas as drogarias.

Fabrica e deposito geral—Pharmacia da Fé—Rua Victoria, 158, S. Paulo.

MOVEIS

AO GRANDE ORIENTE

Grande armazem de moveis nacionaes e extrangeiros. Rua da Fundição n. 3, canto do largo da Sé. Deposito e officinas, rua de Quartel n. 11. Officinas de torneiro e marceneiro, movidas a força electrica e que nos habilita a não temermos concorrencia nos preços e no bom acabamento de obra. Pedimos verificarem os nossos artigos para se orientarem da verdade. Temos tambem grande sortimento de tapetes, oleados, capachos, espelhos, cortinados para cama, ortinas para janellas.—PREÇO AO ALCANCE DE TODOS.

Casa dos srs. **MONTENEGRO & COSTA**

A CAMA PAULISTA

Deposito e escriptorio:
N. 7—Rua Marechal Deodoro—N. 7
SUCCURSAL
N. 35—Rua do Seminario—N. 35

Vendas por atacado e a varejo

S. PAULO

GRANDE

HOTEL GUANABÁRA

Rua da Lapa-103

Magnificos apozentos com vistas para a Avenida Beira-Mar e situado no melhor ponto da capital.

Capricho e serviço de mesa e cozinha.

Exclusivamente para familias e cavalheiros.

João B. Pazo & C.

RIO DE JANEIRO

CASA EDISON

26 — RUA S. BENTO — 26

AVISO

Comprar qualquer grammophone ou disco (chapas) em qualquer outra parte por qualquer preço é pagar mais que 5 0/0 sobre os preços de nossa casa, actualmente em vigor.

Preços de todas as machinas reduzidos ao alcance de todos

PREÇOS DOS MELHORES DISCOS 'ODEON'

Impressos nas duas faces com magnifico repertorio em portuguez, italiano, bandas, solos, etc.

Grandes de 27 cm. -Um, 5$, duzia, 60$

Pequenos de 19 cm. Um, 2$500--Duzia, 30$

Repertorio NACIONAL com modinhas brasileiras pelo Mario, Barros, Edmundo André e outros; dobrados, maxixes, valsas, polkas, QUADRILHAS MARCADAS pelas bandas da CASA EDISON e do corpo de bombeiros (Rio).

Impressos nas duas faces, 7$000—Duzia, 84$000

Men. a 3$500 Duzia, 42$

Discos impressos de um lado só a 1$000, 2$000 e 3$000.
Agulhas superiores RECORD a 4$000 o milheiro.
Todos os preços excepcionaes por pouco tempo.

Só na

Casa Edison

FIGNER IRMÃOS

Proprietario—Gustavo Figner

26—RUA S. BENTO—26

EMPRESA MEDICI

Elegantes e luxuosos AUTOMOVEIS de aluguel de

FRANCISCO MEDICI

Rua da Liberdade n. 175 — Telephone, 186

Acceitam-se chamados para conducção de passageiros para as estações do Norte, Luz e Sorocabana, pelos preços dos carros de praça.

Os chamados poderão ser feitos pelo nosso telephone ou pela companhia de mensageiros, á rua do Commercio n. 38, ou directamente no «garage» á rua da Liberdade, 175.

Preços:

Por hora, 15$ = Ida e volta para theatros, 20$

Seguros Maritimos e Terrestres

COMPANHIA

"ALLIANÇA DA BAHIA"

Fundada em 1870

Capital	2.000:000$000
Capital realisado	1.282:500$000
Fundo de reserva	400:000$000
Lucros suspensos	306:191$000
Deposito no Thesouro Nacional	200:000$000
Seguros realizados em 1906	207.098:492$000
Receita de 1906	1:304:635$585
Sinistros pagos em 1906	618:127$820

Agencia para o Estado de São Paulo—Rua S. Bento n. 2 (sobrado) sala n. 2. Endereço telegraphico: LIMA.—Caixa postal n. 246.

AGENTE

João Ignacio Pereira Lima

PORQUE PEROLAS?

Todos sabem que a essencia de terebinthina é o remedio por excellencia contra a enxaqueca e as nevralgias, e que a melhor maneira de absorver este remedio, d'um gosto tão pouco agradavel, é tomar Perolas d'Essencia de Terebinthina Clertan.

Mas sabem porque o doutor Clertan deu o nome de «Perolas» ás capsulas inventadas por elle? Foi porque ellas tem um aspecto tão bonito e tão brilhante que dir-se-hia, na verdade, que são perolas verdadeiras. Tres ou quatro Perolas d'Essencia de Terebinthina Clertan bastam, na verdade, para dissipar em poucos minutos as mais acabrunhadoras enxaquecas, e as mais dolorosas nevralgias, seja qual for a séde d'ellas: cabeça, membros, costellas, etc. Por isso, a Academia de Medicina de Pariz teve a peito approvar o processo de preparação d'este medicamento, o que é de subido valor para recommendal-o á confiança dos doentes. A'venda em todas as pharmacias.

P.-S. — Para evitar toda confusão, haja cuidado em **exigir** que o envolucro tenha o **endereço** do Laboratorio: *Maison L. FRERE, 19, rue Jacob, Paris.* 4

CHA'

De superior qualidade, encontra-se na

Loja da China

41, RUA DE S. BENTO, 41

Casa BARUEL

FABRICANTES E IMPORTADORES

Escriptorio central:

1 e 3, Rua Direita--Largo da Sé n. 2

Secção pharmaceutica
AVENIDA RANGEL PESTANA N. 125

Secção industrial
Rua Domingos de Moraes, 13

Endereço telegraphico: BARUEL
CAIXA POSTAL, 64 TELEPHONE, 20

Baruel & C.
S. PAULO

Especialidades pharmaceuticas premiadas com diploma de honra e medalhas de prata e oiro nas exposições de S. Paulo e S. Luiz.

Pivilho de diaquilão, Extracto de malte, Elixir aristopeptico, Pastilhas de gualaco compostas, Elixir de cascara sagrada composto.

Fabricantes de aguas distilladas concentradas, comprimidos de quinino e de todos os outros saes. Extractos fluidos, Pastilhas medicinaes e de todos os productos de

Carlos Meissner

Caixa postal, 64 — Telephone, 20

Baruel & C.
S. PAULO

Companhia Cooperativa Constructora e de Credito Popular

SOCIEDADE ANONYMA

13, Praça Antonio Prado (sobre-loja) — S. PAULO

Coupons cooperativos

Os **coupons cooperativos** participam mensalmente de um sorteio com 19 premios de 200$000 a 100$000. E' bom lembrar-se que o *coupon cooperativo* nada custa; basta fazer suas compras somente nas casas que os distribuem gratuitamente aos seus freguezes a titulo de brindes. Todos os coupons cooperativos que não forem premiados no sorteio mensal, são trocados por *bonus cooperativos*—operando assim sua *primeira transformação*.

Coupons cooperativos representando cem mil réis de gastos effectuados são trocados por um **bonus cooperativo.**

Os **bonus cooperativos** participam de sorteios semanaes que têm logar aos sabbados, sendo amortisado em cada sorteio um bonus pela quantia de **cem mil réis.**

Os sorteios semanaes durarão o tempo necessario para emissão de 10.000 bonus que formam a primeira série, tendo então logar o grande sorteio dos bonus, cujo premio é a casa do valor **de dez contos de réis.**

Depois deste ultimo sorteio os bonus cooperativos que não forem premiados serão trocados por *Apolices Prediaes*, effectuando assim sua *segunda transformação*.

Cem bonus cooperativos dão direito a uma *Apolice Predial*.

As apolices Prediaes são classificadas em séries de cem e participam de 35 sorteios—sendo amortisadas cada uma por um conto de réis e recebendo cada uma das ultimas sorteadas, uma casa no valor de **quinze contos de réis.**

Pedir, exigir, o coupon cooperativo, é a economia bem entendida, bem comprehendida, bem calculada, porque vos favorece:

1.º Receber no fim de cada mez um dos premios do coupon;
2.º Receber cada semana os cem mil réis do bonus;
3.º Participar do sorteio da casa de **dez contos;**
4.º Receber uma Apolice Predial que será amortisada por um conto de réis;
5.º Formar um dote para seus filhos com as Apolices Prediaes.

E tudo isto sómente com perseverança, com boa vontade, exigindo os coupons, comprando sómente nas casas que distribuem coupons.

Peçam, ajuntem os coupons cooperativos!

P'ra bem viver: bem bebêr... os preciosos vinhos de Adriano Ramos Pinto.

THEATRO MOULIN-ROUGE

Empresa PASCHOAL SEGRETO

Grande Companhia Comica ITALIANA

Dirigida pelo cav. A. MARCHETTI

HOJE- Quinta feira 12 de Setemb. -**HOJE**

1.ª soirée da moda

Representa-se á

A applaudida comedia em 3 actos de Prein Wolf

IL SEGRETO DI Pulcinella

DOMINGO
GRANDIOSA MATINÉE

PREÇOS—Frizas, 20$000; camarotes de 1.ª ordem, 15$000; cadeiras, 1.ª classe, 5$000; idem, 2.ª classe, 3$000; ingressos, 2$000.

Os bilhetes acham-se á venda na Confeitaria Castellões das 10 ás 5 horas da tarde, depois na bilheteria do theatro.

POLYTHEAMA

Empresa J. Cateysson

Companhia do Theatro S. José, do RIO DE JANEIRO

Grande Companhia de operetas, magicas e revistas sob a direcção do actor BRANDÃO

Maestro regente da orchestra A. Leal

HOJE — HOJE

Quinta-feira, 12 de Setembro de 1907

Grande successo
Sensacional acontecimento!
O conjuncto actual temporada do POLYTHEAMA!

2ª representação da apparatosa e electrica revista em um prologo, dois actos, 7 quadros e duas esplendidas apotheoses, original de **John Kopings**, musica compilada, com alguns originaes do querido maestro paulista **Assis Pacheco:**

VAE OU RACHA

GRACEJO, PILHERIA E NADA DE OFFENSA

Ultima semana! Ultima semana!

Ultimos espectaculos da Companhia

A'S 8 1/2 DA NOITE

FRONTÃO BOA-VISTA

HOJE

Quinta-feira, 12 de Setembro
A'S 2 HORAS EM PONTO

Variada FUNCÇÃO
DE DIA E DE NOITE

SPORT DA PÉLA

Quadro de pelotaris vindo expressamente da Europa

Os melhores artistas do Brasil

POULES SIMPLES
Poules duplas

ENTRADA FRANCA
Ao Frontão! Ao Frontão!

Casa Zaccara

ALFAIATARIA
Rua Rosario, 25 e Rua Boa-Vista, 41
CAIXA DO CORREIO, 514
Aprompteam-se costumes em 24 horas
Filial em Campinas
=Alfaiataria União=
Rua Glycerio, 46

MALEITAS? Desapparecem com as primeiras dóses das extraordinarias pilulas de **CAFERANA** de ABREU SOBRINHO. E' tal o effeito curativo e infallivel das pilulas de

CAFERANA nas febres palustres, intermittentes ou sezões, que se póde affirmar serem ellas o medicamento de maior consumo e preferido pelos que soffrem deste terrivel flagello.

NESTE ESTADO:

Baruel & C.—P. Vaz de Almeida—L. Queiroz & C.

E em todas as demais DROGARIAS e PHARMACIAS

GRANDE FABRICA DE **Bicycletas e Motocycletas**

Importação directa da Europa e America do Norte. Completo sortimento e accessorios para bicycletas e motocycletas = Cobertões DUNLOP-MICHELIN e CONTINENTAL. Fazem-se concertos garantidos. Nickelatura e esmalte a fogo.

Representantes geraes de BARE e PASCAUT, de Pariz.

POLETTI CALOI & C.IA — Rua Barão de Itapetininga n. 11

AVISOS MARITIMOS

Hamburg-Südamerikanische Dampfschiffahrts-Gesellschaft

VAPORES A SAHIR

BELGRANO	18—9—07
TIJUCA	2—10—07
BAHIA	9—10—07
PERNAMBUCO	23—10—07
CAP VERDE (novo)	30—10—07

O paquete allemão

SANTOS

Capitão HAVEKER

Sahirá de Santos em 13 de Setembro, para

Rio, Bahia, Lisboa, Leixões e HAMBURGO

Todos os paquetes desta companhia são providos com os mais modernos melhoramentos e offerecem, portanto, o maior conforto aos seus passageiros, tanto de primeira como de terceira classe. A bordo de todos os paquetes ha medico e creado, assim como cosinheiro portuguez e, até Portugal, as passagens de todas as classes incluem vinho de mesa.

Para tratar com os agentes

H. JOHNSTON & C. LTD

Rua José Bonifacio n. 19, sobrado

Norddeutscher Lloyd Bremen

Sahidas para a Europa: WURZBURG, em outubro

O paquete allemão

CREFELD

Illuminado a luz electrica — *Commandante: G. Lindemann*

Sahirá de Santos no dia 18 do corrente, para

Rio de Janeiro, Bahia, Pernambuco, Madeira, Lisboa, Leixões, Antuerpia e Bremen

Este paquete tem boas e as mais modernas accommodações para passageiros de todas as classes.

Todos os paquetes desta Companhia têm medico a bordo, como tambem cozinheiro e criados portuguezes. As passagens de terceira classe incluem vinho de mesa.

Preço das passagens:

Em camarote para Antuerpia e Bremen, marcos 500.
Em camarote, para o Rio de Janeiro, rs. 40$; em 3ª classe, 20$000.
Em terceira classe, para Madeira, com imposto, rs. 165$000.
Em terceira classe, para Lisboa e Leixões, com imposto, rs. 165$000.
Em terceira classe, para Antuerpia e Bremen, lbs. 10-0-0 e 30$000 de imposto do governo.

Vendem-se passagens para as Ilhas dos Açores.

Para tratar e mais informações, com os agentes:

Zerrenner Bülow & C.

Rua Santo Antonio ns. 33 e 35—Santos
Em S. Paulo: rua de S. Bento n.