EDIÇÃO DE HOJE
8 Páginas

O IMPARCIAL

Venda proibida
exemplar de assinante

PORTE PAGO PORTARIA N.o 28 DE 23|3|56 DR DE BTU ★ O JORNAL DE MAIOR CIRCULAÇÃO REGIONAL — (IBOPE DE 1.971) ★ Redação, oficinas, administração e clicheria ★ Rua Siqueira Campos, N.o 602

O UNICO JORNAL DIARIO DA REGIÃO — PRES. PRUDENTE — (QUARTA-FEIRA) — 29 DE MAIO DE 1.974 — NUMERO 7.1

Há boas ofertas mas faltam operários

As empresas construtoras de região não sabem como resolver o problema da falta de mão de obra especializada. Os anuncios em rádios, jornais, alto falantes e contatos feitos por intermediários estão sendo inúteis e as ofertas para carpinteiro, terreiro, pedreiro, serventes são as melhores. A firma Camargo Correia que instalou recentemente um escritório em Prudente para a requisição de operários, oferece alojamento, passagem e alimentação além de um salário bastante compensador.

A construtora necessita de trabalhadores para suas obras em diversos pontos do Pais. Só para a Imigrantes está requisitando milhares de pessoas. As empresas recorreram às cidades do interior porque nas capitais só o trabalho local absorve toda a mão de obra existente.

Nas ruas e praças de Presidente Prudente desapareceram as centenas de pessoas que sem trabalho, circulavam ou permaneciam sentadas desesperadas com a falta de condições para sobreviverem. Uma construtora localizada em Pirapozinho conseguiu através de anuncios e boas ofertas levar muita gente atualmente engajada em suas obras. Inclusive lavradores mal sucedidos mudaram de atividades ganhando hoje até Cr$ 1.000 com o acrescimo das horas extras.

Administradores de construções na cidade justificam os atrazos verificados com a falta de mao de obra. O operário mais dificil de ser encontrado atualmente, segundo alegam, é o carpinteiro, bastante disputado. Pessoas completamente leigas podem transformar-se em serventes de pedreiros, após algunsdias de aprendizado, enquanto nas oficinas os intermediários aliciam os ferreiros profissionais oferecendo-lhes o dobro do que ganham.

DEPUTADO ESTEVE NA REDAÇÃO

Esteve ontem à tarde, novamente em nossa redação o deputado Mauricio Toledo, sendo recebido pelo nosso diretor Mario Peretti, com quem durante muito tempo, abordou diversos assuntos.

O parlamentar que está em nossa cidade, desde domingo ultimo, está visitando todas as comunas da Alta Sorocabana, procurando ascultar, as reivindicações, e os problemas existentes, para que na Camara Federal, possa ser o porta-voz.

Salientou com enfase o deputado Mauricio Toledo, que um dos assuntos que reivindica com prioridade, é a interiorização dos estabelecimentos de ensino superior, mostrando sua participação no sentido de conseguir autorização para instalação de faculdades em diversas cidades de nosso "hinterland".

Ontem esteve em Presidente Venceslau, e até domingo continuará suas visitas pelas cidades da região.



Na foto, deputado Mauricio Toledo quando em nossa redação conversava com nosso diretor Mario Peretti e nosso companheiro Barbosa da Silveira.

Faz entre posseiros e proprietários no Pontal

Na Gleba Santa Rita e outras propriedades do Pontal do Paranapanema, foram resolvidos os litigios entre fazendeiros e lavradores, conforme declararam pessoas residentes na área. Acrescentaram que já não será preciso fazer novos despejos porque os posseiros estão debandando sem problemas, depois de findas suas colheitas.

O que eles contestavam era a obrigação de deixarem as terras com o proprietario danificando as plantações que poderiam colher e ter condições de subsistencia. Esta decisão foi severamente criticada pelas autoridades religiosas que dialogaram com as duas partes conseguindo evitar novas ocorrencias com as anteriores com repercurssão negativa inclusive no exterio.

Segundo ainda os informantes, os religiosos estao agora bastante preocupados com a situação dos plantadores de mamona qce em vista do preço baxio oferecido pelas maquinas estão com pesadas dividas e sujeitos a passar fome. São dezenas de familias recorrendo à Prefeitura e autoridades diversas para interederem junto aos gogernos Federal e estadual numa tentativa de melhorar a tabela restrita atualmente a um maximo de Cr$ 1.00 por quilo de mamona.

O produto deverá ter sua área de plantio diminuida para o proximo ano agricola, segundo observam, devido o desestimulo reinante. A Gleba Santa Rita considerada a maior plantadora está sendo transformada em pastagens e outras propriedades poderão seguir exemplo.

Comunicações e trabalhador tiveram celebrações especiais

Tanto o "Dia do Trabalhador Rural" como o "Dia Mundial das Comunicações Sociais", tiveram em Presidente Prudente celebrações especiais no ultimo fim de semana. A Igreja de Santa Rita de Cássia, comemorou as duas datas significativas, com missas em ação de graças, reunindo diretores e membros do Sindicato Rural assim como profissionais de imprensa, do radio, da EBCT, Telesp e Embratel.

Por ocasião da celebração da missa dedicado aos trabalhadores rurais, foram entregues generos alimenticios produzidos na zona rural de Pres. Prudente como doação ao Seminario Diocesano, em reconhecimento pela dádiva de Deus.

Os atos religiosos foram oficiados pelos padres Jacó e José Cirelli, com a presença de grande numero de fieis.

Assistência odontologica nos grupos escolares

A Unidade Movel da Prefeitura Municipal, que presta assistencia dentaria nos Grupos Escolares começou o seu trabalho no Jardim Paulista, apos concluir a assistencia na Vila Marisleia. Até agora foram beneficiados os seguintes estabelecimentos: G.E. do Jardim Planalto, G.E. Marrey Junior, G.E. da Vila Marisleia e G.E. do aJrdim Paulista.

Concluido o trabalho no G.E. do Jardim Paulista, sera obedecido o seguinte roteiro, estabelecido pela Coordenadoria de Educação, Cultura e Turismo da Prefeitura: Vila Operaria, de 31 de maio a 6 de junho; Vila Euclides, de 7 a 20 de junho; Vila Formosa, de 21 de junho a 1.o de julho; Vila Lider, de 2 a 12 de julho; Florivaldo Leal, de 13 a 31 de julho; G.E. Maria Formosinho Ribeiro, de 1 a 19 de agosto e G.E. do Jardim Eldorado, de 20 a 27 de agosto.

Estudantes de Sandovalina fazem visita ao 'Imparcial'

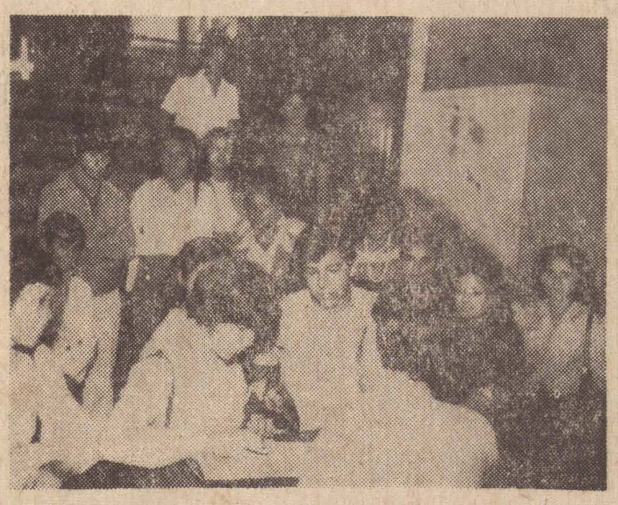

Um aspecto da visita dos estudantes de Sandovalina

Acompanhados das profas. Nevair Mezzalira Yuriko Sumida e Francolino Alves Pereira Filho, 23 alunos das 6a. 7.a e 8.as séries do Colégio Estadual de Sardovalina estiveram ontem pela manhã nas instalações deste jorral. Vieram conhecer de perto a preparação de um jornal. Suas observições servirão de subsidio aos trabalhos sobre Comunicações.

Água para os bairros prudentinos

Do projeto de extensão da rêde de água no Jardim Paulista e adjacencias, que compreende cerca de 18 mil metros, já foram executados aproximadamente 8 mil metros, sendo que 50% dos serviços executados já foram liberados para o uso público. A medida que as redes estao sendo liberadas, o DAE está comunicando os proprietarios dos imóveis localizados nos respectivos trechos, para que os mesmos efetuem suas ligações. Oserviços já concluidos beneficiaram os moradores das seguintes vias públicas: Claudionor Sandoval, Estevão Perez Bomediano, José Alfredo da Silva, Garcia Paes, Nestor Seabra, Francisco Morato de Oliveira, Gabriel Otávio de Souza, Armando Sales de Oliveira, D. Pedro I, Sandoval Filho, Salgado Filho, Florianopolis, Paulo Eiró, Paulo Gonçalves, Amadeu Amaral, Estados Unidos, Raimundo Fonseca, Paraguai, Cesar Lates, D. Pedro II, Borba Gato, Tiradentes, Fernão Dias e Neófita Nascimento.

REDE DE ESGOTOS

O serviço de extensão da rede de esgotos vem sendo executado normalmente.

O projeto que compreendia as Vilas Roberto, Sao José, parte da Vila Cristina e outras, onde os moradores para colaborarem com a atual **administração se propuseram a efetuar parte do** pagamento antecipado, foi praticamente concluido, perfazendo um total de 4 mil metros. Fora este projeto que inicialmene foi esipulado em 4 mil metros, mas que atingirá cerca de 5.026 metros, foram executados mais 4.000 metros em outros vias publicas, perfazendo um total de 9.066 executados durante o corrente exercicio.

No conjunto de reservação do Jardim Aviação está em fase final de concretagem a casa de bombas, compreendendo os poços de sucção e a caso de registro de manobra.

Visando aperfeiçoar o sistema de tratamento de água, o DAE acaba de receber mais dois cloradores a gás, de procedencia americana.

Já está programada e já iniciada a extensão da rêde coletora de esgotos na área compreendida entre as ruas Nações Unidas, Daniel Martins, Antonio Rodrigues e Av. Brasil, num total de 11.670 metros que abrangerá as seguintes vias publicas: Nações Unidas, Mandaguari, Emilio Trevisan, Maestro Francisco Fortunato, Domingos de Morais, Ouro Preto, Daniel Martins, Jose Foz, Av. Brasil Castro Alves, Pedro de Toledo, Antonio Rodrigues e Av. São Paulo.

Por outro lado a rede de água está em fase de conclusão no trecho que compreenderá os bairros: Vila Verinha e parte da Vila Marina. numa extensão aproximada de 5.500 metros. Após a conclusão do projeto, os serviços serão iniciados assim que chegarem os materiais adquiridos.

Aumentam as construções em Presidente Prudente

O numero de construções em Presidente Prudente aumentou vertiginosamente m 1973, , em 1974 o impulso está sendo ainda maior, atingindo a 11 plantas aprovadas até o mes de abril o equivalente a mais de 5 construções diárias que se iniciam, registradas no D.O.V. da Prefeitura.

Pelo aumento do numero das edificações comerciais e residencias, pode-se afirmar que a população está sentindo a dinamização da administração e correspondendo com a sua participação no desenvolvimento da cidade.

Em 1973, o numero de edificações foi de 524 contra 286 no ano anterior, registrando por tanto um aumento equivalente quasi ao dobro das construções.

SUMULA

★ Cumprindo o programa do Circuito Universitário, Gal Costa esteve domingo em Pres. Prudente mas cantando num clube fechado, privando assim um publico (hipoteticamente maior, pelo menos) de vê-la. Em Catanduva seu camarim foi invadido pelo "amigo do alheio" e roubadas algumas peças intimas. Certamente como "souvennirs". Em Pres. Prudente um jovem que **a via de baixo para cima no palco puxava o fio de seu** microfone. Repetiu tantas vêzes a gracinha que Gal Costa interrompeu o "show" e chamou à atenção do impertinente. Este acabou deixando o recinto porque ali não era seu ambiente. Além dos frequentadores habituais do clube — Prudentina — haviam convidados especiais, levados pelo prefeito Walter Lemes Soares, **Mr. Golding, Mr. Mitchel e Mr. Cheersman, do grupo** empresarial inglês que está implantando um grande curtume em nossa cidade. Segundo disseram, o espetáculo agradou plenamente. Gal empolga não só por sua graciosidade, um misto de sexy e ternura, mas pela simplicidade do traje: um bustier e um biquininho coberto por uma sala de fiapos.

★ **O Frigorífico Bordon, em Campo Grande, bateu recorde nacional, com um abate de mais de 15 mil cabeças programado para êste mês.**

★ Altino Correia, companheiro daqui do jornal voltou empolgado com o que viu na Exposição Agro-Industrial de Ourinhos, tecendo comentários os mais elogiosos ao recinto, construido em tempo recorde, inteiramente asfaltado em seu interior e com um número elevado de pavilhões. Elogiou também a programação paralela (shows com renomados artistas da televisão, conjuntos e orquestras) e um show pirotecnico que causou inveja. Além de ver os planteis de gado fino o povo de Ourinhos e da redondeza tem à disposição, em entrada franca, uma série de bons atrativos, além de tradicional rodeio.

★ **O salão nobre do Colegio Cristo Rei tem estado lotado todas as noites, desde segunda-feira, no curso de parapsicologia ministrado pelo Pe. Quevedo, considerado uma das autoridades mundiais no assunto. Prova do espírito especulativo de nossa população por um assunto que só recentemente começou a ser revelado por uns poucos especialistas.**

★ A Yurgut está interessadissima em instalar-se em Pres. Prudente e tem apressado um levantamento que encomendou à prefeitura para conhecer o potencia das bacias leiteiras que abastecem a cidade.

★ **A Legião Brasileira de Assistencia Social de Pres. Prudente, Prefeitura Municipal de Martinopolis e lideres da comunidade estão estudando a possibilidade de implantar naquele municipio, uma creche. Reuniões já foram realizadas com o intuito de eleger a nova Assembléia de Proteção e Assistencia à Maternidade e Infancia, à qual a Creche ficará vinculada.**

★ As provas de domingo da Sociedade Hipica, adiadas devido as chuvas, serão realizadas hoje à partir das 17 horas — apenas as provas de saltos e no domingo, a partir das 9 horas, a prova de adestramento.

Fumo de Machado é de alta qualidade

No telex que enviou ontem ao secretário interino, Tharcisio Bierrenbach de Souza Santos, dando informações a respeito do seu contato em Mie, no Japão, o eng. Araujo Dias comunicou ter assinado um protocolo com a **"Japan Tobacco and Salt Publica Corporation"**, visando à continuidade do Programa Experimental de Cultivo de Fumo em folha na Alta Sorocabana.

Ainda segundo o secretário da Agricultura paulista, os técnicos da "Japan Tabacco" lhe disseram que as análises feitas com amostras das plantações de fumo de Alvares Machado revelaram que o produto é de alta qualidade e que por isso antes mesmo do término do programa está praticamente confirmada a viabilidade de sua introdução em termos altamente econômicos na Alta Sorocabana.

FAZENDA ESTADUAL TERA' NOVO PREDIO EM PRUDENTE

O prefeito Walter Lemes Soares recebeu ontem, de São Paulo, uma importante comunicação para nossa cidade. Diz respeito a autorização para a construção do predio da Secretaria da Fazenda, Delegacia Regional Tributária. O novo edificio será construido em terreno localizado nas proximidades da séde da Guarda Mirim, no Bairro do Bosque.

Alberto Ruschel poderá rodar um faroeste em Prudente

O cineasta Alberto Ruschel, ator de "Os Cangaceiros" e produtor de vários filmes estacionais esteve em Presidente Prudente neste inicio de semana, especialmente para conhecer o plantel de Quarto de Milha do Clube de Adestramento de Cavalo Rural. Foi recebido pelo presidente da entidade, dr. Domingos de Souza Medeiros e outros diretores. Na ocasião, Alberto Ruschel observou algumas montarias, manifestando-se impressionado não apenas com a seleção de Quarto de Milha recentemente importada por vários criadores de Presidente Prudente, como pela elegancia do peão de nossa região.

O cineatsta brasileiro está tomando as primeiras providencias para rodar um filme que terá como tema o faroeste e para isso está verificando não só o local adequado para rodar as cenas externas como a utilização de animais e seus cavaleiros.

Segundo nos informou o dr. Domingos de Souza Medeiros (Dimanche), Alberto Ruschel deixou nossa cidade favoravelmente impressionado com as condições aqui existentes para esta filmagem.

Como foi colocado à sua disposição algumas fazendas, seus peões e os cavalos "Quarto de Milha", é provável que Prudente Prudente venha ganhar grande destaque no cenário nacional com o inicio dessas filmagens ainda êste ano em nossa região.

a vida e o tempo

Rubens Shirassu

O CIRQUINHO

Circo que vem em bairro muito afastado, em qualquer cidade, é daqueles quase caindo aos pedaços, sem poder oferecer muitas atrações face à precariedade com que são cumpridos os compromissos com as folhas de pagamento. Os artistas, sabe lá Deus como vivem e como conseguem trabalhar. As cadeiras também já estão no fim e a cobertura é de dar pena: a lona toda rasgada, remendada em mil lugares, mas cobrindo orgulhosamente expectadores e artistas no picadeiro.

Até há alguns dias no meu bairro estava armado um real circo, que por sinal usava no final do nome um pomposo e estrangeiro CIRCUS. Ainda se fosse uma imitacão muito distante de um Ringling Brothers!

Mas bem ou mal, o nosso cirquinho divertiu muito a garotada e a gente grande do bairro, permanecendo por mais de um mes oferecendo funções diárias e vesperais também, nos fins de semana. E o que é pior: enfrentou a "concorrência" do Holliday on Ice, sem perder a "fregnesia"!

O que se lastimou foi uma ventania que soprou violenta há uns 10 ou 15 dias, atrapalhando uma das sessões, justamente aquela beneficente a uma escola. Mas com muita experiência sobre estas surpresas do tempo, os funcionários conseguiram arriar em cima da hora, a lona, evitando que a ação do vento forte acabasse por estraçalhá-la completamente.

Quando veio a bonança, o circo ainda estava inteiro com ares de desafio, orgulhoso por suportar a intempérie com galhardia e sem medo.

Pasando todos os dias defronte do circo, nos instantes que precediam aos espetaculos, pedia-se notar a grande afluencia de publico. E hoje, é com certa saudade que a gente vê aquele terreno vazio que abrigou por largo tempo, os sonhos de muita gente. Hoje, ali só há o silencio, o mudo expectador do pequenino grande circo...

BATE - PAPO

CINEMA - Noticias procedentes da colorida Cannes, dão conta de que o filme nacional "Vai Trabalhar, Vagabundo", apresentado fora de concurso, foi um triunfo total. Ali ás noticias juram que foi o filme do Brasil que fez mais sucesso em Cannes nos últimos 20 anos. Que o filme de Hugo Carvana é interessantíssimo, bem intencionado, agradável, até é indiscutivel mas daí a ser triunfo em Cannes dá para desconfiar: ou as noticias mentiram, ou o nivel do Festival quer rivalizar com o de Santos ou ninguem entendeu nada, absolutamente nada.

PRÊMIO A LEMAN — Foi muito justa a homenagem da Camara Municipal de Piraju ao jornalista Constantino Leman. É que Leman fez 30 anos de exercicio do jornalismo na cidade de Piraju à frente do jornal "Folha de Piraju". Profissional consciente, homem da verdade, defensor corajoso das justas causas de sua comunidade ao longo destes 30 anos de luta como jornalista e escritor, o velho companheiro Constantino Leman tornou-se figura que honra toda a classe.

TELEVISÃO — Golias, no Canal 4, faz humorismo dentro da maior liberdade interpretando texto que a Censura não viu e liberou.

RAPIDAS — Samuel Wainer, o jornalista que reabilitou "Ultima Hora", faz logo um novo lançamento editorial. Lancará por estes dias o seu jornal "Circo", que vai tratar de musica pop * Jorge Ben lançado o seu mais novo Lp. Como das outras vezes, Ben mistura o sério com brincadeiras * Vinicius, Toquinho e Quarteto em Cy fazendo carreira regular com seu espetáculo que está sendo levado no TUCA, em São Paulo *Roberto Carlos vivendo temporada internacional na Colombia e Mexico, países onde seu prestigio anda alto.

Edital de Notificação de Primo Ricci de Carvalho com o prazo de vinte (20) dias

O Doutor Reynaldo Antonio Vessani, Juiz de Direito da 1.a Vara desta cidade e Comarca de Presidente Prudente, Estado de São Paulo, na forma da lei, etc.

FAZ SABER — a todos quantos o presente edital virem dele conhecimento tiverem ou interessar possa especialmente a PRIMO RICCI DE CARVALHO, brasileiro, casado, com 25 anos de idade, mecanico, filho de Edgard de Carvalho e de Ana Ricci de Carvalho, natural de Piquerobi, deste Estado, que por este Juizo e Cartório di 1.o Oficio se processaram os autos de um Processo Crime que lhe moveu a Justiça Publica, por incurso nas penas do artigo 129, § 6.o do Código Penal e no qual foi condenado a cumprir a pena de dois (2) meses e dez (10) dias de detencão, sendo-lhe concedido os beneficios do "sursis" pelo prazo de dois anos, sem condições especiais e a pagar as custas do processo. E, como não tenha o referido réu sido encontrado pelo sr. oficial das diligencias fica por intermédio do presente edital notificado a comparecer perante este Juizo, no Forum e sala das audiências, no dia sete (07) de AGOSTO pf., às 13.30 horas, a fim de estar presente a audiencia de advertencia, ficando ciente de que se não comparecer na data supra, importará na revogacão dos beneficios do "sursis". E, para que chegue ao conhecimento de todos e ninguem possa alegar ignorancia, é expedido o presente edital com o prazo de vinte dias, que será publicado e afixado na forma da lei. Dado e passado nesta cidade e comarca de Presidente Prudente, aos 27 de maio de 1974. EU, (a.) João Carlos Ruffino. Escrevente autorizado, datilografei e subscrevi.

O JUIZ DE DIREITO
Reynaldo Antonio Vessani
Confere com o original
Dou fé. Data supra
Esc. Aut.

Falecimentos

MARIA SOLER — Faleceu ontem, aos 94 anos, a sra. Maria Soler. Seu sepultamento ocorreu ontem, às 16 horas, saindo o feretro da rua José de Alencar, 371, para a necrópole de Pirapozinho ANTONIO BATISTA UMBERLINO — Faleceu ontem aos 27 anos, o sr. Antonio Batista Umberlino. Seu sepultamento se dará hoje, às 8 horas, saindo o féretro do Bairro Esperança (Alvares Machado) para a necrópole de Coronel Goulart.

EDITAL

TOMADA DE PREÇOS N.o 006
AQUISIÇÃO DE BOMBA PARA POÇO SEMI-ARTESIANO

De ordem do senhor Prefeito Municipal faço saber que se encontra aberta, no Serviço de Administração desta Prefeitura, Tomada de Preços para aquisição de bomba de eixo prolongado — baixa rotação — à prova de areia, para poço Semi-Artesiano com diametro de 8' — profundidade de 200m — nível estético 70m. nivel dinamico 130m, vazão de 25 000 litros|hora, com chaves e instalações no local, por conta do fornecedor. Propostas até às 15 horas do dia 05 de junho do corretne exercício. As informações serão prestadas aos interessados no horário normal de expediente da Prefeitura.

Pres. Bernardes, 23 de maio de 1974.
SERVICO DE ADMINISTRAÇÃO
Benedito de Oliveira — Secretario de Admin.

Estante de Livros

de Charles P. Kindleberger
Ed. Mestre JOU

Em co-edição com o Instituto Nacional do Livro, do Ministerio de Educação e Cultura, acaba a Editora Mestre Jou de republicar a obra máxima do eminente economista norte-americano. Esta reedição — baseada na ultima edição original — contém substanciais alterações em relação às anteriores. Conquanto seja precipuamente livro de texto, seu autor lhe imprime características que Economia Internacional transforma-se num compêndio de leitura amena e obrigatoria aos que se dedicam aos estudos de problemas dessa natureza.

A nova edição incorpora dados complexos sobre as mais recentes alterações provocadas por acontecimentos ocorridos em vários paises, incluindo o Brasil. A contribuição oferecida ao prof. Kindleberger por consagrados economistas internacionais, proporcinam à obra precisão e objetividade insuperáveis.

CINEMA EM DEBATE
de Irene Tavares de Sá
Ed. AGIR Editora

Este livro destina-se aos cineclubes colegiais e seus jovens frequentadores, como ao estudo critico da 7.a Arte. Nele a autora destaca a funcão pedagogica e estimulante da dinamica de grupo, apresentando em apêndice um esboço de organização e funcionamento de cineclubes colegiais.

Neste livro, são analizados mais de 100 filmes, as modernas tendências do cinema, assim como alguns espectos da obra de cineastas de renome — nacionais e estrangeiros.

Do sumario do livro ora lançado pela AGIR destacamos alguns temas. cinema para crianças e adolescentes ficção cientifica: comédia; musical; etc: a violencia o sexo e os toxicos cinema brasileiro cinema "underground"; exotico: impossivel; filosofico: politico e religioso.

Televisão

PROGRAMAÇAO DE HOJE DO CANAL 10 DE PRES. PRUDENTE — REDE GLOBO DE TELEVISÃO

10.15 — Padrão a cores
10.30 — Vila Sesamo
11.00 — O Zorro
11.30 — Os 3 patetas
12.00 — Os caretas
12.30 — Laboratorio Submarino
12.40 — Globo Interior
12.50 — Hoje
13.30 — Jeannie
14.30 — A noviça voadora
14.30 — Vila Sesamo
15.00 — Sessão da tarde — clo filme MARA DAS SELVAS.
17.00 — Os cometas
17.25 — Plantão Globo
17.30 — A turma do Zé Colméia
18.00 — Novela jovem
19.00 — Supermanoela
19.42 — Esporte
19.45 — Jornal Nacional
20.15 — Fogo sobre terra
21.00 — Quarta nobre — CASO ESPECIAL
22.00 — O espigão
22.45 — Jornal Internacional
23.00 — Ibrahim Sued
23.05 — Globo reporter documento
00.05 — Coruja colorida — clo filme UM JOGADOR ROMANTICO com Warren Beatty.

Prefeitura Municipal de Anhumas

CONVITE DE PREÇO

MARIA RUIZ MARTINS, Prefeita Munipal de Anhumas, Estado de São Paulo, torna publico aos interessados que se acha aberta nesta Prefeitura a Tomada de Preço, para o seguinte:

1 — Aquisição de 500 sacas de cimento.
2 — Aquisição de 500 vigas de 4 mts. de comprimento de 6 x 16 de peróba.
3 — Aquisição de 2 pneus 13.000 x 24 de 12 lonas.
4 — Aquisição de 4 camaras de ar de 13.000 x 24.
5 — Aquisição de 2 máquinas de fabricação de tijólos comum manual de fabrica nacional.
6 — O encerramento da Licitação: será no dia 29 de maio de 1974 as 16,00 horas.
7 — O edital completo e demais informações serão obtidos na secretaria da Prefeitura Municipal no horário do expediente.

Anhumas, 25 de maio de 1974
Maria Ruiz Martins — Prefeita Municipal
26|28|29-5-74

LEMBRETE

TADASHI KURIKI lembra que deverão recolher a Taxa Rodoviária Unica até o dia 31 deste mes todos os veiculos com a placa final 5. Após aquela data haverá multa de Cr$ 378,00.

Rua dr. Gurgel, 619.

NOSSOS cinemas

SUCESSO DE HOJE
CINE OURO BRANCO
O CINEMA DOS GRANDES LANÇAMENTOS fone 3-442

PEDRO CANHOTO, O VINGADOR EROTICO

Toni Cardi-Heitor Gaiotti
19h30—21h30

★ Eles escolhiam os piores castigos para suas casas e violentavam suas filhas e esposas.
Somente um homem de muita coragem poderia pôr fim em tudo isso.

CINE PRESIDENTE

BONDITS
Gerd Baltus — 14 anos — 20h00

CINE GOMES

A MONJA E AS SETE PECADORAS
Gordon Mitchel — 18 anos
14, 19,30 e 21,30 horas

CINERAMA

A ORGANIZAÇAO

Sidney Poitier — 18 anos
19,30 e 21,30 horas

COMPANHIA PAULISTA DE SEGUROS
FUNDADA EM 1906
Confie seu Seguro a um Simbolo de Tradição
MATRIZ:- RUA LIBERO BADARO' 158 — S. PAULO
ESCRITORIO REGIONAL DE PRES. PRUDENTE

Assine agora a FOLHA DE S. PAULO
Mediante um simples telefonema
CHAME 3-5614

O IMPARCIAL

• EDITORA IMPRENSA LTDA •
C.G.C. MF. 55.347.520
Diretor-Presidente: — ROBERTO SANTOS
Diretor-Responsável — MARIO PERETTI
Diretor de Redação — ADELMO S.R. VANALLI

REDATORES
José Vinicius Barbosa da Silveira
Akino Correia
Dr. Francisco Cunha
Rafael D. Filho

REDAÇÃO, OFICINAS E CLICHERIA
Rua Siqueira Campos, 600 (terreo- — Cx. Postal, 316
Fones: 3-2540 e 3-2351 — Pres. Prudente
REPRESENTADO EM TODO O BRASIL PELO
CONSÓRCIO BRASILEIRO DE IMPRENSA
S. PAULO — Rua Senador Feijó 161 — 6.o andar
Fones: 37.3728 e 36-44909
RIO DE JANEIRO
Av. Pres. Vargas, 633 — 21.o andar — Fone: 221.1668

Você compra uma e descobre que uma.. são duas
ELA SOMA E MULTIPLICA...
(Você não precisa comprar a outra)
Burroughs J 600
graton
MAQUINAS E EQUIPAMENTOS PARA ESCRITÓRIOS LTDA.
Rua Rui Barbosa, 250 — Fones 3-2628 e 3-3483

MD 850E MALVES BRASIL
UMA RAÇA FORTE PARA AS MAIS RUDES CONDIÇÕES DE TRABALHO

Brasil, Espanha, França, Inglaterra, o mundo inteiro trabalha com o trator de esteiras MD 850 E.
TRAÇÃO SIMPLES * QUALIDADE MALVES
DISTRIBUIDOR EXCLUSIVO NA REGIÃO:
KANEKO DIESEL S/A
Rua Antonio Rodrigues, 1210 - Pres. Prudente SP.

Um passo a frente

BENEDITO DE OLIVEIRA

Nós fomos os que acompanharam com interesse a política educacional do coronel Jarbas Passarinho no Ministério da Educação. Em inúmeros artigos, tivemos a oportunidade de analisar, embora superficialmente, essa política. E condenamos os excessos, isto é, facilitando quantidade em lugar da qualidade. Isto porque entendemos que o indivíduo, embora tenha uma formação especializada, deve possuir também formação cultural, passando de simples "homo mecanicus" a um ser pensante, capaz de abstrair, de raciocinar e compreender porque se processam transformações no mundo material e no mundo psíquico. O individuo algébrico e biológico deve ser igualmente o individuo filósofo.

A comprensão exata das coisas não está somente nos números e nos genes, na quantidade; mas na dialética, no mundo das idéias, na qualidade. Saber pensar é tão importante como saber fazer.

E dentro desse nosso mundo moderno da pressa, da velocidade, o homem, ser pensante, está sendo sacrificado impiedosamente em favor do homem auto quem governa é a máquina.

Achamos que isso é êrro, embora tenhamos contra nosso pensamento um chorrilho de experimentos e condicionamentos da chamada escola nova, que é também fruto da cibernética e age nesse sentido, tentando livrar o homem da sadia arte de raciocinar.

Este exórdio vem à conta de uma apreciação que desejamos fazer em relação ao ensino em Pres. Prudente. Parece ter nada a ver uma coisa com outra. Mas tem. Foi dentro do programa da quantidade do MEC que alastraram-se as faculdades de filosofia em Pres. Prudente (como aconteceu, aliás, em toda parte) O número e o tipo de ensino desvalorizou o filósofo. Este acabou ficando com um diploma inutil na mão e competindo num mercado onde há abundancia de elementos portadores desses diplomas desvalorizados. E como acorreram à filosofia, pela facilidade, os elementos mais carentes de recursos da sociedade, estabeleceu-se uma discriminação na educação — o pior ensino ficou para a classe mais necessitada, com a agravante ainda de se ver frustrada em suas pretensões de trabalho e não saber onde, trabalhar, pela saturação do mercado de trabalho. E' bem verdade que se está dando um diploma de curso superior a quem quiser e puder pagar por ele, mas isso é iludir o indivíduo numa época de intensas transformações sociais e levando a uma situação onde não se sabe qual será a posição do professor, gradativamente substituido pela máquina. Quando falamos em pior ensino, nos referimos àquele que em lugar de dar formação ao elemento que a sociedade necessita nos setores de produção e mercado, inflaciona o mercado de trabalho a ele anualmente despejando vagas e vagas de elementos para uma profissão saturada. E elemento ainda mal formado, dentro da filosofia da escola nova de encurtar o tempo de aprendizado, para que o indivíduo possa logo tomar contato com a realidade que o irá decepcionar. E depois há ainda o lado negativo, que á formação do profissional para ensinar, para educar. Ora, o indivíduo mal formado não terá condições intelectuais para formar o adolescente. Quem não recebeu a formação que deveria receber para ensinar, não terá condições para ensinar o que não apredeu. E isso, infelizmente, vem acontecendo nas escolas de primeiro e segundo graus, cada vez baixando mais o nível de ensino.

Pres. Prudente concentrou três faculdades de filosofia. A estadual, tradicional, de excelente nível de ensino, estava capacitada a suprir a demanda existente e vinha cumprindo essa missão satisfatoriamente, formando professores de reconhecida competência, graças à orientação recebida através de seu magnífico corpo docente As novas já entraram na faixa da chamada "licenciatura curta", coisa sem necessidade no Estado, já fartamente suprido de elementos mais capazes, formados através do processo clássico da denominada "licenciatura longa".

Não vamos discutir méritos das duas novas escolas, mas apenas servir-nos dessa instalação para justificar nossos comentários. E estes são de que Pres. Prudente, em lugar de pensar na instalação de mais faculdades de filisofia, de fundo comercial, deveria há superiores técnicos, de maior necessidade pamuito ter partido para instalação de cursos ra a região e cujos formandos encontram maiores oportunidades no mercado de trabalho. Os moços da Sorocabana estão saindo para os grandes centros procurando os cursos superiores especializados que não encontram na cidade-sede, como os de medicina, engenharia, bioquímica e outros cujos profissionais são mais procurados e, portanto, profissões com maior demanda. Na verdade, são cursos de instalação cara, mas Pres. Prudente é uma cidade grande e rica e poderia muito bem instalar cursos dessa natureza, pois cidades menores ou iguais, como Lins, Marília Botucatu os possuem. Por que não, então Pres. Prudente? Mas que isso ocorra no setor particular, sem deixar os encargos para a Prefeitura, como acontece geralmente e, assim, se a Prefeitura estiver em condições o curso sairá, se não estiver, nada então sairá. A população de Pres. Prudente não está aceitando o desafio do tempo e partindo para soluções racionais e de rentabilidade garantida tanto para a instituição que instalar os cursos como para o comércio prudentino.

Nós eramos dos que não davam muita fé na ação do professor Agripino. A nosso ver, estava ele trabalhando numa faixa demagógica do ensino barato e sem objetivo. Mas nos penitenciamos dessa apreciação a respeito daquele professor, nosso colega, quando verificamos que ele não ficou só no ensino fácil de montagem barata, partindo para o mais complexo, de montagem mais cara, como a faculdade de odontologia. E passamos, francamente, a admirar-lhe a ação quando percebemos que ele trabalha quase sozinho. E' verdade que recebe apoio e congratulações, mas aplausos apenas não formam patrimônios e nem pagam dívidas. E' preciso algo mais que as palmas pelo sucesso. E' preciso dar apôio material a providências dessa natureza. Elas, afinal, significam muito para o ensino em Pres. Prudente. Diante dessa capacidade de trabalho, de realizações palpáveis e significativas, todos os elementos credenciados a participar nos movimentos de progresso e desenvolvimento desta região deveriam cerrar fileiras em tôrno do professor Agripino e dar-lhe apôio para projetar sua instituição no espaço. Quem sabe se, como o tempo, com essa capacidade que possui de fazer as coisas, surgirão as outras escolas superiores que todos nós desejamos para os nossos filhos? E' aproveitar o núcleo existente e fortalecê-lo, que ele sem duvida crescerá, se expandirá e se tornará de grande proveito para a cidade de Pres. Prudente e região da Alta Sorocabana.

Gasolina é igual a dinheiro liquido

Voce que é motorista de todos os dias, profissional ou amador, diga aqui prá gente: qual é o método mais eficiente da economizar gasolina (e dinheiro por extensão)? Deixar o carro em casa? Usar o carro quando estritamente necessário? Ou fazer uso constante do carro, segundo um método racional baseado em bom senso prático?

Se voce respondeu afirmativamente a qualquer das duas primeiras indagações, aí vai um conselho: venda o seu carro — porque voce não precisa dele como pode parecer e, portanto, porque ele é um capital empatado que poderia estar rendendo juros e dividendos se aplicado de outro modo.

Agora, se voce faz uso constante do carro... Então a gente pode conversar sobre algumas formar de economizar dinheiro liquido (gasolina), eliminando o fatidico "desperdicio obvio" que pesa no bolso.

Por exemplo: sabe-se que um carro, movendo-se a 100/110 quilometros horários consomt de 20 a 25% mais combustivel do que outro carro que se move a uns 80 quilometros por hora; sabe-se tambem que um motor em marcha lenta (ponto morto) pode consumir, em média, quase 2 litros de gasolina por hora; e que um grande, que normalmente pode alcancar a média em torno de 5 km por litro, rende até menos que isso, desde que posto sob condições inadequadas de funcionamento.

Evidentemente, alguns desses aspectos são quase que imutaveis coletivamente, posto que se constituem em fatores de ordem individual. Todavia, os fotoristas profissionais sugerem algumas atitudes economicas que todo e qualquer motorista pode (e deve!) adotar: 1) Voce deve providenciar regulagens periodicas do motor. Uma simples vela funcionando irregularmente pode provocar um consumo de combustivel na ordem de 3 a 5% maior que o normal; 2) No inverno, evite corridas curtas enquanto o motor estiver muito frio. Da mesma forma, não deixe o motor esquentando por muito temno, além do necessário — pois aí voce estará consumindo gasolina inutilmente; 3) voce deve manter sempre correta a pressão dts pneus. Pneus com pressão abaibo do normal aumentam a resistência ao rolamento e, além de estarem sujeitos a danos por superaquecimento e tornarem o volante "pesado" e cansativo, reduzem consideravelmente a quilometragem; 4) evite arrancadas e freadas bruscas. Dirigindo suavemente, a uma velocidade constante, voce economiza dinheiro. Toda vez que voce dá uma arrancada brusca, o proaer queima muita gasolina, desnecessariamente. A rigor, quando voce empurra mais o acelerador, seja qual foi a sua velocidade no momento, um jato maior de gasolina é injetado no motor; e quando voce pisa no pedal de freio para cortar o excesso de velocidade, voce está causando aquilo que denominamos de "desperdicio obvio".

Enfim, é só voce manter uma coisa em mente: use o seu carro, já que voce precisa dele — mas use-o com inteligencia.

NOVENA PODEROSA AO MENINO JESUS DE PRAGA

Oh! Jesus que dissestes "peça e receberás, procura e acharás, bata e a porta se abrirá!" por intermédio de Maria, Vossa Sagrada Mãe eu bato procuro e Vos rogo que minha prece seja atendida (mencionar o pedido).

Oh! Jesus que dissestes. "Tudo o que pedires ao Pai em meu nome Êle atenderá".

Por intermédio de Maria Vossa Sagrada Mãe eu humildemente rogo ao Vosso Pai, em Vosso Nome, que minha oração seja ouvida (mencionar o pedido.

Oh! Jesus que dissestes, "o Céu e a Terra passarão, mas a minha palavras não passará. Por intermédio de Maria, Vossa Sagrada Mãe eu confio que minha oração seja ouvida (mencionar o pedido).

Rezar 3 Ave-Maria e 1 Salve Rainha.

Em casos urgentes a novena deverá ser feita em 9 horas.

Mandada publicar por ter se alcançado uma graça

O.Z.B.

COMÉRCIO E INSTALAÇÕES J. GONÇALVES Ltda.

TUDO EM MATERIAIS ELETRICOS

Agora funciona em novo endereço:

AV. BRASIL N.o 626/630 — FONES: 3-2701 — 3-2702

PRESIDENTE PRUDENTE

MAVERICK PARA TODOS OS TIPOS DE HOMENS ESPORTIVOS: OS SOLITÁRIOS, OS NOIVINHOS, OS CASADINHOS E OS QUE JÁ TÊM FAMÍLIA PARA PASSEAR.

E quanto ao financiamento não é preciso esquentar a cuca: BUCHALLA S/A TEM O MELHOR PLANO !



FORD MAVERICK Ford Um passo à frente

Financiamento direto da fábrica

BUCHALLA S/A

Rua Dr. José Fóz, 420 - Pres. Prudente

REVENDEDOR Ford

LEVE SUA MULHER A ULTRAGÁZ

Ela vai poder escolher o seu fogão preferido no meio de tantos fogões de alta qualidade.

E quem vai sair ganhando é você, porque com entrada ou sem entrada, o negócio sai com 30 mêses de prazo.

Recorte este anuncio e vá depressa a Ultragaz.

CHAPA PARA FRITURAS
Aparelho em aço INOX para preparar baurus bifes, ovos, frituras em geral
Comp: 0.40 — Larg: 0,30 e alt: 0,20 cms.



MISTO QUENTE TORRADEIRA
Aparelho em aço INOX para preparar sanduiches quentes, baurus, torradas, etc.
Compr: 0.33 — Larg: 0,23 e alt: 0.27 cms



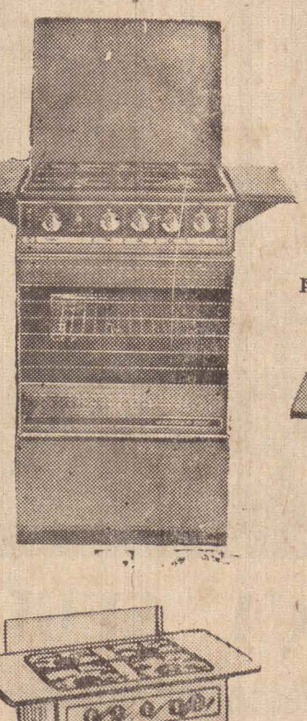

Otima qualidade
Uma obra de arte completa
aço inoxidável

ARABESQUE
Vidro no forno e no painel

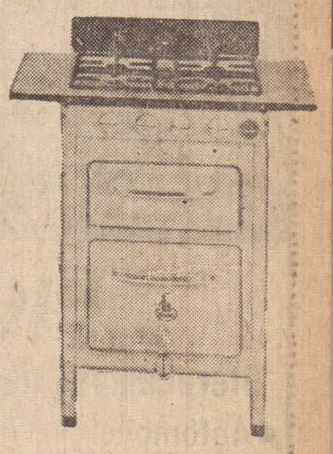



BRASIL GRIS
Cor cinza bem clarinha
Painel de jacarandá
4 queimadores de alta potência
Forno bem grande

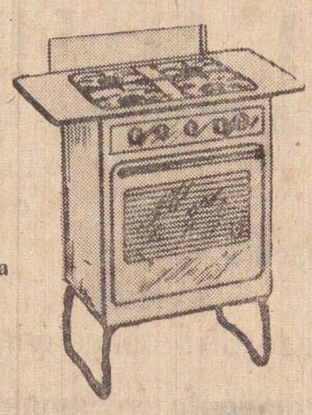

Brasil independencia

Várias cores lindas.

ULTRAGAZ

COMPRE JÁ, USE SEU CREDITO 2 ANOS E MEIO PARA PAGAR

Rio Branco 133 - Telefone 32220

PALACIO DA JUSTIÇA

EDITAL de Citação com o prazo de 15 dias

O Doutor LUIZ ELIAS TAMBARA, Juiz de Direito da 3.a Vara desta cidade e comarca de Presidente Prudente, do Estado de São Paulo, etc.

FAZ SABER ao réu "Germino Manoel dos Santos" vulgo Breguetelo, de côr preta, com 25 anos de idade, filho de Germano Manoel dos Santos e de dona Luzia Luciana Gonçalves, natural de Tupã — São Paulo, com residencia declarada incerta e não sabida, exercendo a profissão de pintor que, contra ele, está sendo movida pelo Ministério Publico ação penal pela infração do art. 129 § 1.o n.o II c. c. o art. 25 e 14, n.o II, letra "A" do Código Penal, por ter às 2,30 horas do dia 18 de novembro de 1972, no Posto Avenida, sito à Av. Mel. Goulart, os srs. Germino Manoel dos Santos, Walter Jorge Fagundes e Luiz Acacio Coelho, juntamente com um individuo conhecido por Russo em concurso por razões de somenos importancia ofenderam a integridade de Odte Pereira da Silva mediante socos e ponlapés, desferidos por todos os acusados, causando-lhe lesões graves como o referido réu não tenha sido encontrado pelo oficial das diligencias pelo presente fica citado, devendo comparecer em a sala de audiências deste Juizo, ao Edificio do Forum, sito a Av. Cel. Marcondes n.o 1.394, no dia 08 de agosto de 1974, às 14,30 horas, a fim de sob pena de revelia e condução coercitiva, ser interrogado sobre o fato que lhe é imputado, facultando-se-lhe, no ato do interrogatório ou no prazo de três dias apresentar alegações, escritas em defesa previa, arrolar testemunhas e requerer diligências. Para que chegue ao conhecimento dos interessados e ninguém alegue ignorancia, foi expedido o presente edital, que será publicado no Diário da Justiça e afixado no lugar de costume. Dado e passado nesta cidade de Presidente Prudente, em 23 de maio de 1974. Eu, (Ilegivel), Escrevente lavrei e subscrevi.

O Juiz de Direito
LUIZ ELIAS TAMBARA

CLINICA GINECOLOGICA

ESPECIALISTA PELA FEBRASCO E ASS. MÉDICA BRASILEIRA POR CONCURSO
DRA. NILDA GALVÃO
DR. EDVAR GALVÃO
TRATAMENTO DO CASAL SEM FILHOS
PREVENÇÃO E DIAGNÓSTICO PRECOCE DO CANCER GINECOLOGICO
EXAME PRÉ-NUPCIAL
ATENDE-SE SO' COM HORA MARCADA.

Rua Dr. Gurgel 92 - Fone: 3-2652 - P. Prudente

CASA DE SAÚDE 'DR. UCHIDA'

MOLESTIAS DO APARELHO DIGESTIVO
RADIOGRAFIAS DO APARELHO DIGESTIVO
CENTRO DE DIAGNOSTICO DO CANCER PRECOCE DO ESTOMAGO
Gastroscopia, Esofagoscopias com Biopsias e Citologias dirigidas
AVENIDA CORONEL MARCONDES, 1533
TELEFONE: 3-3450 — PRES. PRUDENTE-SP.

FERRAMENTAS

BELZER
BELZER · ITMA · MAYLE
Distribuidores exclusivos
ROLEMAN
Av. Brasil, 1117/1121
fones ➡ 3-5418 e 3-3270
Pres. Prudente

PERIGO!

V. já percebeu que o perigo está em todo lugar? Proteja-se das suas terríveis consequências.

FAÇA SEGURO!

Oferecemos nossa experiência em seguros de:

- Automóvel
- Vida
- Acidentes pessoais
- Incêndio
- Vidros
- Roubo
- Lucros cessantes
- Fidelidade
- Transportes
- Responsabilidade Civil obrigatória e facultativa

Assistência permanente e amplo financiamento

MOTTA

CORRETORA E ADMINISTRADORA DE SEGUROS LTDA. S/C

Rua Tte. Nicolau Maffei. 86 - Fone 3-4822 - P. Prudente

Demonios e exorcismos

O presidente do Instituto de Parapsicologia D. Estevão Bittencurt e o vice- presidente, Paulo Pavão anunciaram a realização de um seminario que a entidade promoverá de 3 a 7 de junho no Colegio Sacre Coeur de Marie no Rio sobre exorcismo e demonologia.

D. Estevão informou que o seminario esclarecerá seus participantes sobre o que sejam manifestações psicopatologicas e, de fato, prossessão demoniaca uma vez que é comum a confusão entre uma coisa e outra. "Muito menos que em convulsões o demonio está presente nas pequenas coisas" afirmou ele.

Outro ponto que deverá ser definido é a desmistificação com que certos fenomenos parapsicologos são revestidos, no que os cultos afro asiaticos e afro-brasileiros tem grande responsalilidade.

D. Estevão acha que "o demonio não é um anti-Deus ou rival equiparavel o Senhor Deus (o cristianismo não é dualista nem maniqueista). Tambem não significa que o demonio seja um saci-pererê ou bicho-papão com tridentes nas mãos. Na verdade os demonios são anjos ou espiritos sem corpo que Deus criou bens e livres, mas que abusaram da sua liberdade para se revoltar contra o criador numa atitude soberbacas e, de fato, possessão Por possessão diabolica entende-se um estado em que o demonio domina o corpo de alguem e, através do corpo as faculdades psiquicas dessa pessoa. Para ele, o fenomeno pode resultar no genocidio ou nas guerras e, individualmente se manifesta nas blasfemias e na negação de Deus

Outra ponto que D Estevão reconhece é o aumento do interesse pelo assunto e até por cultos demoniacos. O fato de a Igreja tambem se preocupar com o assunto se deve a seu ver, à necessidade de contrapor a um interesse doentio o interesse sadio e esclarecedor. Por fim D. Estevão acredita que, se exibido no Brasil o filme "O Exorcista" provocaria "mais efeitos negativos que bons porque afetaria os nervos de muita gente".

Voce sabe o que é um desperdicio obvio?

Há alguns anos, um interessante teste foi realizado na Europa por dois pilotos de provas: um deles deveria dirigir o veículo, imprimindo-lhe a maior velocidade possivel mas, naturalmente, dentro dos limites de segurança, para cobrir uma distancia de 1.600 quilometros, por um determinado itinerario previamente tracado; o outro deveria simplesmente acompanhar o fluxo normal do trânsito, para cobrir a mesma distância, pelo mesmo itinerario. Os veículos eram idênticos em modelo, capacidade etc.

Bem. Ocorre que o segundo piloto chegou ao fim da viagem apenas 31 minutos atrás do primeiro — o equivalente a pouco mais de um segundo por quilometro a menos. O primeiro piloto usou os freios 1.339 vezes e ultrapassou 2.004 veículos enquanto o segundo freou apenas 654 vezes e ultrapassou 654 veículos. Além disso notou-se ao fim da viagem que o primeiro piloto, naturalmente por ter dispendido maior esforço, estava mais tenso e cansado que o segundo, e tinha consumido 38 litros de gasolina a mais... Este é o tal de "desperdicio obvio".

A Igreja na China Vermelha

Grupos de católicos de Formosa que retornaram de uma visita à China de Mao, informaram que dezenas de bispos estão desaparecidos, padres estão confinados em campos de trabalho forçado e que as igrejas teêm sido destruída o transformadas invariavelmente em edifícios para uso não religioso.

Por outro lado, a Agência FIDES, da Santa Sé descreve o clima religioso na China Vermelha como sendo de "terror ou quase terror" FIDES declara que padres que visitaram a China não encontraram igrejas onde se lhes permitissem celebrar missa. Alguns poucos o fizera secretamente em seus quartos de hotel. Um desses declarou: "E' melhor não falar de religião com companheiros de viagem. E' perigoso". (ABIM-Agencia Boa Imprensa).

PALACIO DA JUSTIÇA

3.a VARA — 3.o OFICIO

Edital de Citação com o prazo de 15 dias

O Doutor LUIZ ELIAS TAMBARA, Juiz de Direito da 3.a Vara desta cidade e comarca de Presidente Prudente, do Estado de São Paulo, etc.

FAZ SABER ao réu Levi Bezerra, de cor branca, com 24 anos de idade, filho de Ariston Bezerra e de dona Rosa da Silva Bezzerra, natural de Santo Andre — São Paulo, com residência declarada incerta e não sabida, exercendo a profissão de eletricista, que, contra ele, está sendo movida pelo Ministério Publico ação penal pela infração do art. 217 do Código Penal, por ter, às .. horas do dia 6 de abril de 1973, no periodo da noite, num local ermo situado num sitio nas proximidades do Município de Tarabay, aproveitando-se da inexperiência, bem como da confiança que lhe depositava e sua namorada M.S.A., então com 14 anos de idade, seduziu-a, inclusive com promessa de casamento, e com ela, moça virgem, teve conjunção carnal, deflorando-a, como o referido réu não tenha sido encontrado pelo oficial das diligências pelo presente fica citado, devendo comparecer em a sala de audiências dêste Juizo, no Edificio do Forum, sito à Avenida Coronel Marcondes n.o 1.394, no dia 26 de junho de 1974, às 15,30 horas a fim de sob pena de revelia e condução coercitiva, ser interrogado sôbre o fato que lhe é imputado, facultando-se-lhe, no ato do interrogatório ou no prazo de três dias apresentar alegações, escritas em defesa previa, arrolar testemunhas e requerer diligências. Para que chegue ao conhecimento dos interessados e ninguem alegue ignorancia, foi exepedido o presente edital, que será publicado no Diário da Justiça e afixado no lugar de costume. Dado e passado nesta cidade de Presidente Prudente em 21 de maio de 1974. Eu, (Ilegivel), Escrevente lavrei e subscrevi.

O Juiz de Direito
LUIZ ELIAS TAMBARA

ORAÇÃO AO ESPIRITO SANTO

Tu que me esclareces em tudo, que iluminas todos os caminhos, para que eu atinja meu ideal. Tu que medas o dom Divino de perdoar e esquecer o mal que me fazem que em todos os instantes de minha vida estas comigo quero neste curto diálogo agradecer-te por tudo e confirmar uma vez mais que não quero separarme de Ti. Por maior seja a ilusão material não terá o mínimo da vontade de que sinto, de um dia estar contigo e todos os meus irmãos na gloria perpetua.

Agradeço-te uma vez mais.

— (A pessoa deverá fazer esta oração 3 dias seguidos sem fazer o pedido. Dentro de 3 dias será alcançada a graça por mais dificil que seja)

L. P. R.

PALACIO DA JUSTIÇA

3.a VARA — 3.o OFICIO

Edital de Citação com o prazo de 15 dias

O Doutor LUIZ ELIAS TAMBARA, Juiz de Direito da 3.a Vara desta cidade e comarca de Pres. Prudente, dpo Estado de São Paulo, etc.

FAZ SABER ao réu "Ademir Santos", de côr prejudicado, com 23 anos de idade, filho de Helena B. dos Santos, natural de Rio de Janeiro-Guanabara, com residencia declarada incerta e não sabida, exercendo a profissão de prejudicado, que, contra ele, está sendo movida pelo Ministério Público ação penal pela infração do art. 171 § 2.o, VI do Código Penal, por ter, às.. horas do dia de 19.., no digo porque no curso do mes de janeiro de 1.973, comprou para a firma Sociedade Mineira de Eletrificação, da qual é sócio e representante nesta cidade, materiais de construção no montante de Cr$ 5.954,56, de Empresa Sociedade Comercial Bantarém Ltda., emetindo para pagamento um cheque no valor da compra do Banco Real S|A., sem fundos, fraudando assim o pagamento, como o referido réu não tenha sido encontrado pelo oficial das diligencias, pelo presente fica citado, devendo comparecer em a sala de audiências deste Juizo, no Edificio do Forum, sito à Avenida Coronel Marcondes n.o 1.394, no dia 09 de agosto de 1974, às 14,00 horas, a fim de sob pena de revelia e condução coercitiva, ser interrogado sobre o fato que lhe é imputado, facultando-se-lhe, no ato do interrogatório ou no prazo de tres dias apresentar alegações, escritas em defesa previa, arrolar testemunhas e requerer diligências. Para que chegue ao conhecimento dos interessados e ninguém alegue ignorancia, foi expedido o presente edital, que será publicado no Diário da Justiça e afixado no lugar de costume. Dado e passado nesta cidade de Presidente Prudente, em 23 de maio de 1974. Eu, (Ilegivel) Escrevente lavrei e subscrevi.

O Juiz de Direito
LUIZ ELIAS TAMBARA

Declaração

Eu, Francisco Camacho Netto, declaro para todos fins e efeitos que extraviou um certificado de quitação (C.Q.), n.o 212, expedido em ..... 07/05/1974, cuja matrícula é de n.o ..... 21.415.00259.65.

Declaro ainda que o mesmo fica sem efeito.

28/29/30/05/74

FAZENDAS EM CAMPUÃ – MT

1.o — 11.000 ha, cerradões de cultura, s| benfeitorias, bastante água 80 km de Camapuã.
2.o — 6.100 ha, com 100.000 pés de café de um ano, boas benfeitorias cerradões de cultura, pastos formados, muita água, 30 km de Camapuã.
3.o — 1.040 ha, cerradões de cultura, sem benfeitorias, duas frentes de água 70 km de Camapuã.
4.o — 1.228 ha, 80% de matas de arueira, ipê, jatobá, cedro, etc. o restante de cerradões de cultura, ótima águas, 70 km de Camapuã somente as madeiras tem condições de pagá-la.
5.o — 1.040 ha, cerradões de cultura, sem benfeitorias, água, 70 km de Camapuã.
6.o — 4.000 ha, cerradões de cultura, pequenas benfeitorias, muitos hectarês desmatados para formação de pastagem.

Excelente região para desenvolver em escala industrial a agricultura do arroz, feijão, soja, amendoim, sorgo, abacaxi, milho, frutas de tôdas as espécies, café, região aprovada pelo IBC, e na parte da agropecuária formação de pastagens de jaraguaá e colonião.

Os interessados obterão melhores informações em Osasco SP. na Imobiliária Terbans Ltda. Rua Prof. José Az. Minhoto, 389. Fones 478-7294|9217 ou em Camapuã — MT, com os srs. Deusdonio R. Ferreira ou Jeronymo Ivo Cunha.

29|5|74—02|6—9|6|74

QUE ACABAMENTO!

BACANA! LEGAL!

EXCELENTE COMPORTAMENTO...

...MESMO NAS ESTRADAS CRÍTICAS!

NOSSA! ROBUSTO!

TODOS FALAM DO TOCA-FITAS DO MOMENTO!

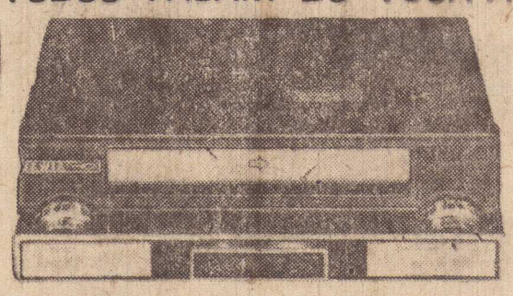

AIWA®
K-7 STEREO
* Equipado com desligamento automatico

Venha conhecê-lo e V será mais um a falar (bem) dele.

E quem o lança em até 24 pagamentos é
AOKI, ONO & CIA.
Av. Manoel Goulart,483 - Fones 3-3123/3-4066

E DIZEMOS MAIS: ELE TEM GARANTIA AOKI, ONO

BOLSA DE EMPREGOS

PRECISA-SE

BRAÇAL — masculino, solteiro ou casado, maior com serviço militar concluido, instrução primaria (053|74)

CARPINTEIROS — masculino solteiro ou casado, maior com serviço militar concluido, instrução primária, com experiencia anterior (111|74)

ARMADORES — masculino, solteiro ou casado, maior com serviço militar concluido instrução primaria (110|74)

AUXILIAR DE FARMACIA — feminino, solteira, maior, instrução ginasial, com prática em balcão, e que saiba aplicar injeção. (131|74)

EXPEDIÇÃO — masculino, solteiro, maior ou menor, instrução ginasial, datilógrafo, boa caligrafia, com noções gerais de estoque, com possibilidade de mudança de cargo (084|74)

■ Os interessados devem apresentar-se à Agencia de Colocação da Unidade Regional Polivalente de Presidente Prudente, sito a rua: Tte. Nicolau Maffei, 744 fone 657.

OFERECE-SE

ENGENHEIRO de PRODUÇÃO — sexo masculino, idade 30 anos, solteiro, instrução engenharia mecanica e administração, Habilitações: assistente técnico, cálculos de eixos e transmissões. (652|74)

RECEPCIONISTA — sexo feminino, idade 10 anos, solteira, instrução ginasial, Habilitações: datilógrafa, crediário, cadastro, arquivo, PBX (634|74)

CAIXA — sexo feminino, idade 17 anos, solteira, instrução ginasial Habilitações: datilógrafa, extração e lançamento de notas fiscais diário (447|74)

CAIXA — sexo fiminino, idade 18 anos, solteira, instrução colegial Habilitações: lançamento, calculos, diário, faturamento, resumo (251|7)

ATENDENTE CONSULTORIO MEDICO — sexo masculino, idade 17 anos, solteira, instrução ginasial, Habilitações: datilógrafa laboratório — extração de sangue, com noções em notas fiscais. (151|74)

■ Candidatos recrutados pela Secretaria do Trabalho (Unidade Regional Polivalente de Presidente Prudente) sito a Rua: Tte. Nicolau Maffei, 744 fone 657.

chapa do pulmão

CARTEIRA DE SAUDE

entrega no dia

Rua Dr. José Fóz, 707 — Pres. Prudente

VW 1600 BRASILIA.

A nova dimensão de carro na base da nossa velha amizade e todos os planos de financiamento.

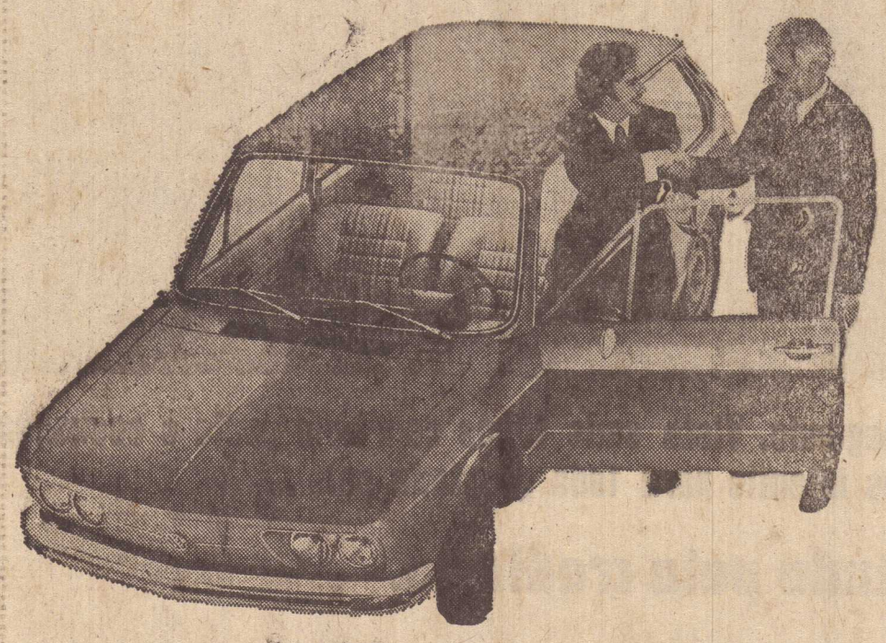

Tá bom assim?

Para quem queria um carro com estilo europeu, aí está o VW 1600 Brasilia.
O carro construído de dentro para fora e, por isso, tem espaço de sobra para cinco pessoas e pernas, braços e bagagens de cinco pessoas. Venha conhecer o novo conceito de carro que o VW 1600 Brasilia introduz no mercado.
Mas, além de espaço e das linhas européias, o VW 1600 Brasilia tem um robusto e econômico motor de 1600 cc. de carburação única, manutenção simples e grande longevidade. Tudo isto, v. pode obter em planos de financiamento que só a nossa velha amizade pode oferecer.
Venha hoje mesmo até nossa Revenda. Existe um VW 1600 Brasilia esperando por v.

VW 1600 Brasilia

SORAUTO CIA. ALTA SOROCABANA DE AUTOMOVEIS
RUA ANTONIO RODRIGUES 1.500
PRES. PRUDENTE

REVENDEDOR AUTORIZADO

Segundo Tabelião de Protestos

DR. JOSE PAGNOZZI — Oficial Vitalicio
BEL. WALTER AFONSO — Oficial Maior

EDITAIS DE PROTESTOS

Acha-se no cartório a meu cargo instalado à rua Barão do Rio Branco, 567 (Praça 9 de Julho), desta cidade e camarca de Presidente Prudente, para ser protestada por falta de Pagamento uma Nota Promissória n.o 02 da importância de Cr$ 500,00 (Quinhentos Cruzeiros), vencida em 15 de dezembro de 1.973 devida pelo SR. Oscar Cesar Floras;

Por não ter sido possível intimar pessoalmente o referido devedor SR. Oscar Cesar Floras pelo presente edital o intimo a vir em cartório pagar a importância constante da mencionada Nota Promissória n.o 02, ou dar a razão por que não faz e na falta o notifico do competente protesto.

Pres. Prudente 28 de maio de 1.974

O escrivão
José Pagnozzi

Acha-se no cartório a meu cargo, instalado à rua Barão do Rio Branco, 567 (Praça 9 de Julho) desta cidade e comarca de Presidente Prudente, para ser protestada por falta de Pagamento uma Nota Promissória n.o 02 da importância de Cr$ 500,00 (Quinhentos Cruzeiros), vencida em 15 de dezembro de 1.973 devida pelo SR. Oscar Cesar Floras;

Por não ter sido possível intimar pessoalmente o referido devedor SR. Oscar Cesar Floras pelo presente edital o intimo a vir em cartório pagar a importância constante da mencionada Nota Promissória n.o 02, ou dar a razão por que não faz e na falta o notifico do competente protesto.

Pres. Prudente 28 de maio de 1.974

O escrivão
José Pagnozzi

Acha-se no cartório a meu cargo, instalado à rua Barão do Rio Branco, 567 (Praça 9 de Julho), desta cidade e comarca de Presidente Prudente, para ser protestada por falta de Pagamento uma Nota Promissória n.o 02 da importância de Cr$ 1.403,44 (Hum mil quatrocentos e tres cruzeiros e quarenta e quatro centavos) emitido em 20 de março de 1.974 pelo SR. Urbano Cardoso Magalhães

Por não ter sido possível intimar pessoalmente o referido emitente SR. Urbano Cardoso Magalhães, pelo presente edital o intimo a vir em cartório pagar a importância constante do mencionado Cheque n.o 496112, ou dar a razão por que não faz e na falta o notifico do competente protesto.

Pres. Prudente 28 de maio de 1.974

O escrivão
José Pagnozzi

Acha-se no cartório a meu cargo, instalado à rua Barão do Rio Branco, 567 (Praça 9 de Julho) desta cidade e comarca de Pres. Prudente para ser protestado por falta de Pagamento um Cheque n.o 127859, da importância de Cr$ 600,00 (Seiscentos Cruzeiros) emitido em 6 de janeiro de 1.974 pelo SR. José Ferreira dos Santos;

Por não ter sido possível intimar pessoalmente o referido emitente SR. José Ferreira dos Santos; pelo presente edital o intimo a vir em cartório pagar a importância constante do mencionado Cheque n.o 127859, ou dar a razão por que não faz e na falta o notifico de competente protesto.

Pres. Prudente 28 de maio de 1.974

O escrivão
José Pagnozzi

Acha-se no cartório a meu cargo instalado à rua Barão do Rio Branco, 567 (Praça 9 de Julho), desta cidade e comarca de Presidente Prudente, para ser protestada por falta de pagamento uma Nota Promissória n.o 03 da importância de Cr$ 500,00 (Quinhentos Cruzeiros) vencida em 15 de maio de 1.974, devida pelo SR. Oscar Cesar Floras.

Por não ter sido possível intimar pessoalmente o referido devedor SR. Oscar Cesar Floras; pelo presente edital o intimo a vir em cartório pagar a importância constante da mencionada Nota Promissória n.o 03 ou dar a razão por que não faz e na falta o notifico do competente protesto.

Pres. Prudente 28 de maio de 1.974

O escrivão
José Pagnozzi

Acha-se no cartório a meu cargo, instalado à rua Barão do Rio Branco, 567 (Praça 9 de Julho), desta cidade e comarca de Presidente Prudente, para ser protestada por falta de Aceite e Pagamento uma Duplicata n.o .. 860—A da importância de Cr$ 981,75 (Novecentos e oitenta e um cruzeiros e setenta e cinco centavos) vencida em 21 de maio de 1.974, devida pelo SR. Silvio Botorelli; C.G.C. M.F. n.o 44.867.455/001

Por não ter sido possível intimar pessoalmente o referido devedor SR. Silvio Botorelli; C.G.C. M.F. n.o 44.867.455/001 pelo presente edital o intimo a vir em cartório pagar a importância constante da mencionada Duplicata n.o 860—A ou dar a razão por que não faz e na falta o notifico do competente protesto.

Pres. Prudente 28 de maio de 1.974

O escrivão
José Pagnozzi

LAVANDERIA AUTOMÁTICA

Rua Rev. Coriolano, 2013
—FONE 3092—
Lava-se em apenas 2 horas

Primeiro Tabelionato de Protestos

RUA BARÃO DO RIO BRANCO 481 — 1.o andar
CARTORIO DR. LESSA
EDITAL

Acha-se nesse cartório à rua Barão do Rio Branco 481 — 1.o andar para serem protestadas por falta de pagamentos as N. Promissórias nos 03/16 e 04/16 da quantia de Cr$ 2.500,00 cada uma vencidas em 24/dez/73 e 24/jan/74, da responsabilidade de — Geraldo Esteves Viana — CIC 141367248

Por não ter sido possível intimar pessoalmente o referido responsável pelo presente edital o intimo a vir em cartório afim de efetuar o pagamento das referidas N. Promissórias, ou dar a razão por que não faz e ao mesmo tempo na falta do pagamento o notifico do competente protesto.
testo.

Pres. Prudente 28 de maio de 1.974

Levy Mario Celestino
Oficial Maior

Documento perdido

O Rev. Domingos Rodrigues Hidalgo, ministro da Igreja Presbiteriana do Brasil, residente em São Paulo, estando nesta cidade em fevereiro do corrente ano, foi vitima de furto de uma pasta que continha sua CARTEIRA DE MINISTRO. Com esta publicação aquele documento torna-se nulo caso alguém faça uso indevido do mesmo.

29/g/74

VITORIO SPIR, ELEITO PRESIDENTE DA CLVP

Em Assembléia Geral Extraordinaria, realizada na séde do Sindicato Rural de Presidente Prudente ante-ontem, foi eleita a nova diretoria da Coperativa de Laticinios Vale do Paranapanema Ltda.

A chapa liderada pelo sr. Vitorio Spir, sagrou-se vitoriosa. A chapa de oposição foi representada pelo sr. Dellindo Melchior.

O novo diretor presidente, ainda ontem seguiu para S. Paulo, a fim de participar de uma importante reunião na Capital do Estado, sendo acompanhado pelo Dr. Luiz Locatti, antigo diretor presidente da Cooperativa.

O regresso de ambos, está previsto para hoje.

Anúncios Econômicos

Lopes de Azevedo, 550. Tratar no local.

VENDE-SE — Uma Chácara na rua Antonio 28—29—30—31—01—02|06

PRECISA-SE de um Chefe-Oleiro. Tratar c| Sr. Antonio Rodrigues Bueno — Anaurilandia M. T.

ALUGA-SE uma casa c| 4 quartos, sala, copa, cozinha, dois banheiros, área de serviço e garagem. Rua Felício Tarabay, 824. Tratar a Rua Casimiro Dias, 1457.

NEGOCIO DE OCASIÃO — Vende-se ou troca um terreno de 11x23, sito à rua Santa Helena, 395, próximo ao depósito da Brasimac, por um carro Volks. Tratar na rua Nicolau Maffei, 156.

VENDE-SE um Corcel-luxo, ano de fabricação: 1971, última série, ótimo estado de conservação, super equipado — Tratar c| Sr. Maurílio pelo fone 3-4328.

VENDE-SE um telefone — Tratar pelo fone 3-4370 —

VENDO 1 Cicrobel (p| ginástica) — Material completo p| 1 instituto de beleza — Vanderlei — fone: 3-5282..

VENDO uma acão do San Fernando e 1 terreno 22x24 no jardim bongiovani - 1 secador de cabelo, 1 lavatorio, 2 poltronas, produtos, espelho e outros materiais p| instituto de beleza - ótimo preco.
COMPRO 1 cadeira de roda para uma pessoa idosa. Vanderlei — fone 3-5282

Pessoa responsável oferece-se para fazer cobranca na cidade e região. Possue conducão Maiores informações c| Vandeley - f. 3-5282

BAHIA HISTORICA



14 DIAS
SEIS ESTADOS:
São Paulo,
Minas Gerais,
Bahia,
Espirito Santo
Rio e Guanabara.

SAIDA: 7 DE JULHO
POR APENAS Cr$ 147,00 MENSAIS

FAÇA SUA RESERVA COM ANTECEDENCIA

AGENCIA FRANCO

PASSAGENS, TURISMO e SERVIÇOS
Rua Tte. Nicolau Maffei, 455 — Fones, 3-5355
3-2625 e 3-2531 PRES. PRUDENTE SP.
EMBRATUR 420-SP — CAT: 'A' — IATA — 57-3-1089

SOCIEDADE EM TÓPICOS

Barbosa da Silveira

E' COM prazer que registramos hoje o natalicio da assistente-social Maria Maracy Empke Costa Kahale, e entre os cumprimentos que vai receber nosso abraço desejando muitas felicidades. Parabens.

*

CHEGOU ao nosso conhecimento que o Lions Clube de Altredo Marcondes indicou como candidato à presidencia para o próximo ano leonistico, o jovem e dinamico gerente do Banco Financial daquela localidade. Ademar Fernando Gazolla após ter sido visitado por uma comissão composta de grande numero companheiros, ficou de estudar o assunto e responder nos próximos dias.

*

UMA nota que damos com prazer — A candidata de Presidente Venceslau, Miss Alta Sorocabana, segundo soubemos por fonte de crédito confirmada posteriormente, pelo sistema que o juri usa, empatou em segundo lugar com Miss Araçatuba, ficando depois fora. E' uma noticia alviçareira, o que significa que Sueli disputou palmo a palmo a segunda colocação. Nossos parabens.

*

ANIVERSARIANTES de hoje, Luiz Victor Vito Lima C. T. Brito esposa de Alcides T. de Brito Guerra, Vera Helena Tavares, Rosa Toya Assari, Dirceu Mario Liboni Suzana Maria da Motta, Fernando José Ribeiro Caran, completando 9 anos, Moacir Ribeiro da Silva, Elizabeth Accioly Wanderlay, Maria Tanaka, Mercedes Rodrigues Carvalho, Daise Cilene Germininani, Dr. Jadyr Mandacarú Guerra, Genevier Nunes, completando 24 anos, Mario Luiz, completando 15 anos, filho de Adolfo Povonelli e da senhora Aparecida Povonelli.

*

FOI realmente sensacional o show que Gal Costa proporcionou domingo passado, na Prudentina. Os salões do tricolor, super-lotados, não só de associados, alguns convidados, brotos e também os mais adultos que foram prestigiar à noitada.
Gal Costa é uma artista que nos surpreedeu, e embora não cantasse outros sucessos evidentemente já tem um programa determinado dentro do circuito universitário que realiza, foi a intérprete, notando-se que o palco foi pequeno para sua movimentação, pois havia muitos instrumentos, no mesmo. Dentro daquele jogo de luz, mostrou interpretou uma maravilhosa expressão corporal, cantando seus numeros em vários tons, inclusive interpretou uma canção africana, na lingua original, fazendo um dueto com um dos elementos do conjunto, que valeu a noitada. Foi aplaudidissima. Parabens à Prudentina, que sempre está brindando seus associados com artistas de alto gabarito.
Os Sombras abrilhantaram a noitada, e voltaram à forma antiga, como um dos grndes conjuntos do interior, titulo que já ostentou há dois anos. Em nossa mesa, Dr. Benedito Aparecido Pereira do Lago, José Alves da Silva, Adriano Ceres França e os atores, Emilio Di Biase e Izadora de Faria. Noite maravilhosa, nos salões do tricolor, que agora se prepara para as festas juninas.

Com aquela fidalguia do clube, antes do "shows" foi prestada homenagem à Rita Angelica Falcon Fernandes, que foi candidata do clube, ao concurso Miss Presidente Prudente, e o prefeito Walter Lemes Soares, em nome do clube, entregou um mimo à homenagada.

*

NOSSO companheiro de trabalho, ANTONIO MARCELINO casa-se sabado, segundo já informamos. Segunda feira fez sua despedida de solteiro oferecendo um "coq" aos seus colegas de trabalho. Nossos parabens, muitas felicidades, e mais uma vez reiteramos e se for possivel estaremos na capital paulista assistindo a importante cerimonia.

*

NOSSOS agradecimentos a todos aqueles que pessoalmente ou por telefone nos cumprimentaram por ocasião de nosso natalicio. E particularmente um agradecimento especial ao casal Adelmo Vanalli que ofereceu um jantar, a nós (eu e Maria Lucia é claro).

*

OTIMA a entrevista de Helio Gonzaga Luzia domingo, so programa "Os ouvintes querem ouvi-lo", através da Radio Comercial. Respondeu muito bem as questões formuladas dando muitos esclarecimentos sobre a atividade da Caixa Economica Federal. Domingo próximo, outra personalidade estará no programa.

*

APARECIDO Teodoro Coelho, funcionário da Caixa Economica Federal. Sua esposa é Sonia Suely de Souza Coelho, e o casal tem dois filhos, Robson com dois anos e Ricardo com quatro meses. Embora as dificuldades Aparecido está estudando normalmente. Nossos parabens

*

RECEBEMOS carta de nosso ex-companheiro de trabalho Henrique Simeone, atualmente residindo em São Paulo. Informou que no dia 16 de abril nasceu sua primogênita. Elizabeth de Campos Simeone. A mamãe Ruth está tão contente como o feliz papai. Nossos parabens pelo evento, nossos agradecimentos pela carta e palavras nela contidas e quando fomos a Capital com mais calma, iremos visitá-lo. Henrique vai prestar vestibular no próximo ano.

*

DEPUTADO Mauricio Toledo em companhia de Milton Penachi, esteve segunda-feira visitando nossa redação, sendo recebido por nós. Na oportunidade informou a respeito de vários projetos de sua autoria a respeito de vádamento beneficiando a maioria. Outros assuntos foram abordados durante sua estada entre nós.

*

ESTEVE em nossa redação Adilson José da Silva, residente em Regente Feijó que foi um dos 58 vencedores do texte 173, agora anulado plo Tribunal Federal. Disse Adilson que se houver sorteio e ele perder, então também vai entrar de segurança. Esse texte ainda vai dar muito o que falar.
Vamos aguardar.

Remuneração dos vereadores

A respeito da remuneração dos vereadores, assunto que está em pauta em Brasilia, o deputado Maurício Toledo pronunciou o seguinte numa das sessões da Camara dos Deputados - "Vejo que a tese da remuneração do mandato dos vereadores, tão defendida nesta Casa recebeu o apoio do Presidente Geisel, ao recomendar ao lider do govêrno na Camara, através de um — "lembrete escrito de próprio punho e com tinta vermelha", numa demonstração de que o Palácio do Planaltto aprova o início de estudos para tramitação no congresso dessa matéria.

Está assim sendo aberto o "sinal verde", como dizia o pranteado ex-presidente da Arena Nacional, senador Filinto Muller. Que seja aceito um dos projetos de lei complementar em andamento no congresso nacional, pois, todos estamos pronto para aprová-lo em regime de urgencia-urgentíssima. Volto a enfatizar que o exercicio gratuito da vereança é um retrocesso na vida política do pais, pois em outras partes do mundo a evolução foi do mandato gratuito para o remunerado.

E, prosseguiu o parlamentar — "Como já tive oportunidade de citar, enquanto a lei .... 1711|52, veda a prestação de serviço público gratuito, o mandato de vereador, que não deixa de ser uma função pública, é exercido gratuitamente. Sinto-me confiante de que estamos na fase final dessa tão momentosa reivindicação.

E' de todos sabido que há uma despesa inicial de campanha política, com propaganda e outros gastos, para se conquistar uma cadeira à Camara Municipal e, eleito, as despesas continuam, pois, há as solicitações normais de ajuda, que sempre o vereador se vê obrigado a atender. E' o único cargo que se paga para conquistar e depois para exercer. Nada mais injusto e inconcebível nos dias atuais. Vamos confiar no apoio do governo para solucionar de vez por todas essa situação anormal. Não pode ser mais protelado o reconhecimento do direito daquelas lideranças municipais, que muito têm contribuido com o seu trabalho em favor da causa pública, além de constituir as grandes bases políticas da nação".

Declaração de documentos

Waldomiro Vacelli, residente e domiciliado nesta cidade de Rancharia, sp. declara para fins de direito que perdeu o Certificado do veículo abaixo discriminado.
Marca: Mercedes Benz
tipo: Caminhão

Motor: 334.912.1501.9909
Chassis: 344.033.1502.2119
Cor: Azul e Preto
Ano: 1971.
Placa: TS-8234
Certificado: n.o 124116/
Expedido em 05 de junho de 1973.

pela Delegacia de Policia de Rancharia-sp

ESCRITORIO CARLINHOS

Rancharia, 26 de abril de 1974.

Valdomiro Vacelli

26 — 28 — 29/5/74

DR. ENIO MARSIGLIO

Médico — CRMSP — 16.198

CLINICA E CIRURGIA

Moléstias do aparelho digestivo

Consultório — Rua Djalma Dutra, 131 — Fone 3-5703
Residencia: Rua Joaquim Nabúco, 641 — 8.o andar — apto. 81

Fone: 678, ramal 106 — Presidente Prudente
Horário de atendimento: das 14 às 18 horas.
Aos sábados: das 8 às 11 horas.

DRA. ALDINEIA MARTINS MARSIGLIO

Médica — CRMSP — 18.532

Consultório — Rua Djalma Dutra, 131 — fone 3-5703

Residencia: Rua Joaquim Nabuco, 641, 8.o andar — apto. 81

Fone: 678, ramal 106. — Presidente Prudente

Horário de atendimento: das 14 às 18 horas.

Aos sábados: das 8 às 11 horas.

Comece já a revolução no campo. Venha pegar as novas armas da Valmet.

Você não pode continuar trabalhando como antigamente.
A sua lavoura não deve ficar parada no tempo.
Ela precisa de uma revolução.
A Linha 73 da Valmet está aí, justamente para isso. Ela vai colocar nas suas mãos os tratores mais avançados do mundo.
Venha até aqui. Vamos acertar o financiamento com o Banco do Brasil ou outro banco do seu agrado.
A sua fazenda vai sentir a presença revolucionária da Valmet.

LINHA 73
Fábrica em Mogi das Cruzes - SP



Encha a boca quando falar do trator Valmet.

VALMET

REVENDEDOR AUTORIZADO
OKADA — Máquinas e Equipamentos Ltda.
PRESIDENTE VENCESLAU — S.P.

CIRANDA... CIRANDINHA...



O frio está chegando. Vista seus filhos com bom gosto e economia. Compre roupas infantis para toda garotada pois ...

Agora é tudo pelo crediário.

A senhora vai ficar encantada com a linha de roupas infantis da CIRANDINHA e surpresa com seus preços e o vantajoso plano de pagamentos.



A CIRANDINHA

noruega

O paraiso encantado da criança

Rua Siqueira Campos, 524 - Pres. Prudente - Sp

EXPLOSÃO NA FABRICA

Uma explosão, atingiu ontem, o setor de fabricação de pólvora da Industria Broca-Meirelles no bairro da Jararaca, na cidade de Guaratinguetá, no Vle do Paraiba.

Dois operários gravemente feridos foram retirados dos escombros e levados para o Hospital das Clinicas, num avião da Força Aérea Brasileira.

E a segunda explosão ocorrica na fábrica, em menos de dois meses.

Edital de Citação com o prazo de quinze (15) dias

O Doutor Luiz Elias Tambara, Juiz de Direito da Terceira Vara desta cidade e Comarca de Presidente Prudente, Estado de São Paulo, na forma da lei etc.

FAZ SABER — ao réu "Miguel Guilherme Sobrinho"; brasileiro, solteiro, natural de Piquerobi, Estado de São Paulo filho de Antonio Guillen e de dona Maria Baztarini, viajante com residencia declarada à rua Emilio Terini, n.o 115 vila Ramos nesta cidade, que, contra êle, está sendo movida pelo Ministério Publico ação penal pela infração do artigo 168 § 1.o n.o III c.c. o art. 51 § 2.o do Código Penal por ter no dia 6 de novembro de 1972, na cidade de Presidente Epitacio-SP., na qualidade de vendedor e cobrador da firma Luporini Com. e Industria S.A., em razão de seu emprego recebeu o cheque nominal n.o 667353 no valor de Cr $300 00 sacado pela devedor Arlei Miguel & Cia. contra o Banco Financial de Mato Grosso S.A. (doc. de fls. 146), para pagamento da duplicata n.o 243974-A de seu aceite e emitida pela vitima. No dia 8 de novembro de 1972 o denunciado, de posse daquele cheque lançou em seu verso um desenho grafico ilegivel, à quia de endosso, e depositou-o em sua conta corrente junto ao Banco Auxiliar de São Paulo. Agência desta cidade, assim apropriando-se indevidamente daquela quantia pertencente à Luporini Com. e Ind. S.A.; que converteu em proveito próprio. Consta, tambem que nos dias 20 de novembro de 1972 e 28 de dezembro de 1972, na cidade de Fartura p.. o denunciado recebeu os cheques nominais n.os .... 372462 e 270281, respectivamente nos valores de Cr$ 504,60 e Cr$ 400 00 sacados pela devedora José Rodolfo Rocha-Auto peças contra o Banco Real (doc. de fls. 168) e mais quantia de Cr$ 100.00 em dinheiro para pagamento das duplicatas n.os 244409 e 244409-B de seu aceite e emitidas por Luporini — Com. e Ind. S.A.. Nos dias 5 de dezembro de 1972 e 29 de dezembro de 1972, respectivamente, o denunciado, de posse daqueles cheques que recebera em razão de seu emprego lançou no verso dos mesmos um desenho gráfico ilegivel, à guia de endosso e depositou-os em sua conta junto ao Banco Auxiliar de São Paulo agência desta cidade, assim apropriando-se indevidamente daquelas quantias pertencentes a Luporini — Com. e Ind. S.A., convertendo-as em aproveito próprio juntamente com a importancia de Cr$ 100,00 mencionada. Costa, ainda, que no dia 23 de novembro de 1.972 na cidade de Taquarituba SP.. o denunciado recebeu o cheque nominal n.o 187399, no valor de Cr$ 506,47 sacado pela devedora Auto Posto Gomes Ltda.. contra o Banco Mercantil de São Paulo (doc. de fls. 172) para pagamento da duplicata n.o 244393, de seu aceite e emitida pela firma Luporini — Com. e Ind. S.A.. No dia 27 de dezembro de 1973, o denunciado, de posse daquele cheque nominal que recebera em razão de seu emprego, lançou em seu verso um desenho gráfico ilegivel, à guisa de endoso, e depositando-o em sua conta corrente junto ao Banco Auxiliar de São Paulo S.A. agência desta cidade, assim apropriando-se indevidamente daquela importancia pertencente à Luporini — Com. e Ind. S.A., que converteu em proveito próprio. Consta, finanalmente, que no periodo de agosto de 1972 a janeiro de 1973, ainda em razão de seu emprego, o denunciado recebeu das firmas João Cadamuro, Paulo Roberto de Almeida, Roberto Bergamo & Cia., Angelo Izidoro Zanforlib & Filhos, Paulo Roberto Lindstron Olivia de Oliveira Proença, Santo & Wenzel Ltda Auto Elétrico Santo Antonio Ltda., e Auto Eletrico Continental, a imporancia de Cr$ 3.884,85 que lhe foi entregue para pagamento de duplicatas devidas à firma Luporini — Comercio e Industria S.A., e, mencionadas às fls. 6, 8|11, 13, 14, 23 e 25|27 e, de posse daquela quantia, pertencente a vitima, apropriou-se indevidamente da mesma, convertendo em proveito próprio.

Os delitos ora imputados ao denunciado devem ser tidos como praticados em continuação, em razão da condições de tempo, lugar e maneira de execução acima descritas. Como o referido réu não tenha sido encontrado pelo Oficial da diligencias, pelo presente fica citado, devendo comparecer em a sala de audiência deste Juizo no Edificio do Forum, sito à Avenida Coronel Marcondes, n.o 1.394, no dia 12 de agosto de 1974, às 14 30 horas, afim de sob pena de revelia ser interrogado sobre os fatos que lhe são imputados, facultando-se-lhe, no ato do interrogatório ou no prazo de tres dias apresentar alegações, escritas em defesa previa, arrolar testemunhas e requerer diligencias. Para que chegue ao conhecimento dos interessados e ninguem possa alegar ignorancia foi expedido o presente edital, que será publicado e afixado no lugar de costume. Dado e passado nesta cidade e comarca de Presidente Prudente, Estado de São Paulo, na forma da lei, aos vinte (20) dias do mes de maio do ano de mil novecentos e setenta e quatro (1974). EU a. A.A. Ferreira, escrevente autorizado, datilografei e subscrevi.

O JUIZ DE DIREITO
Luiz Elias Tambara

EDITAIS DE PROCLAMAS

YOLANDA PEREIRA DE SOUZA. Escrivã do Ofício do Registro Civil e comarca de Pres. Prudente. Estado de São Paulo. etc.

FAZ SABER que pretendem casar-se e apresentaram os documentos exigidos pelo artigo 180, n.os 1, 2, 3 e 4 do Código Civil Brasileiro, Vicente Deziderio e Srta. Luzia Gomes. E e nascido em Santo Anastácio, deste Estado a 22 de abril de 1.951 de profissão operár.o, estado civil solteiro residente nesta cidade, filho de João Vicente Deziderio e de dona Maria Antonia da Conceição. E a nascida em Belmonte Estado de Pernambuco, aos 17 de dezembro de 1.954 de profissão doméstica, estado civil solteiro residente nesta cidade filha de Joaquim Gomes e de dona Eulalia Gomes do Nascimento.

Se alguém souber de algum impedimento oponha-o na forma da lei. Lavro o presente para ser afixado neste cartório durante o prazo legal e publicado pela imprensa — "O IMPARCIAL"

Presidente Prudente 27 de maio de 1974.

PLINIO ALESSI
— Oficial Maior —

FAZ SABER que pretendem casar-se e apresentaram os documentos exigidos pelo artigo 180, n.os 1 2 e 4 do Código Civil Brasileiro Max Jardim Arce e Srta. Lucia Inês Vieira Velasques. E e nascido em Corrente, Estado de Pernambuco a 21 de janeiro de 1.948, de profissão engenheiro eletricista, estado civil solteiro, residente nesta cidade, filho de Jasson Duarte D'Arce e de dona Suzete Jardim Arce.

E a nascida em Luperc.o, deste Estado aos 25 de abril de 1.951, de profissão professora secundária estado civil solteira, residente nesta cidade filha de Amilcar Velasques e de dona Iracema Terezinha Vieira Velasques.

Se alguém souber de algum impedimento oponha-o na forma da lei. Lavro o presente para ser afixado neste cartório durante o prazo legal e publicado pela imprensa "O Imparcial".

Presidente Prudente 25 de maio de 1974.

PLINIO ALESSI
— Oficial Maior —

FAZ SABER que pretendem casar-se e apresentaram os documentos exigidos pelo artigo 180, n.os 1, 2 e 4, do Código Civil Brasileiro, Roberto Afonso e Srta. Maria Eliana Alberti. Ele nascido neste distrito a 20 de agosto de 1.940 de profissão serventuário da Justiça, estado civil solteiro residente nesta cidade filho de José Afonso falecido e de dona Augustinha Afonso, falecida. Ela nascida neste distrito aos 23 de janeiro de 1.949 de profissão professora, estado civil solteira residente nesta cidade, filha de Waldemar Alberti e de dona Olga Castellani Alberti.

Se alguém souber de algum impedimento oponha-o na forma da lei. Lavro o presente para ser afixado neste cartório durante o prazo legal e publicado pela imprensa — "O IMPARCIAL"

Presidente Prudente 24 de maio de 1974.

PLINIO ALESSI
— Oficial Maior —

FAZ SABER que pretendem casar-se e apresentaram os documentos exigidos pelo artigo 180 n.os 1, 2 e 4 do Código Civil Brasileiro, Luiz Nakamura e Srta. Zilda Kuniko Itano. Ele nascido em Echaporã, deste Estado a 10 de outubro de 1.943, de profissão contabilista, estado civil solteiro, residente nesta cidade, filho de Jiro Nakamura, falecido e de dona Momoe Nakamura. E a nascida em Indiana, deste Estado aos 10 de outubro de 1.950, de profissão escriturária, estado civil solteira residente nesta cidade, filha de Toshiti Itano e de dona Hano Kioko.

Se alguem souber de algum impedimento oponha-o na forma da lei. Lavro o presente para ser afixado neste cartório durante o prazo legal e publicado pela imprensa "O Imparcial"

Presidente Prudente 25 de maio de 1 974

PLINIO ALESSI
— Oficial Maior —

FAZ SABER que pretendem casar-se e apresentaram os documentos exigidos pelo artigo 180, n.os 1, 2 e 4 do Código Civil Brasileiro João Batista dos Santos e Srta. Iracema Rodrigues da Silva. E e nascido em Nossa Senhora das Dores, Sergipe a 24 de junho de 1.943 de profissão comerciário, estado civil solteiro, residente nesta cidade filho de Abdias dos Santos falecido e de dona Beatriz Alves dos Santos, falecida. Ela nascida em Giraú do Ponciano, Estado de Alagoas aos 24 de maio de 1.953 de profissão doméstica, estado civil solteira, residente nesta cidade, filha de Liberaldino Rodrigues da Silva, falecido e de dona Celina Grigório da Silva, falecida.

Se alguém souber de algum impedimento oponha-o na forma da lei. Lavro o presente para ser afixado neste cartório durante o prazo legal e publicado pela imprensa — "O IMPARCIAL"

Presidente Prudente 24 de abril de 1.974

Plinio Alessi
Oficial Maior

FAZ SABER que pretendem casar-se e apresentaram os documentos exigidos pelo artigo 180, n.os 1, 2, 3 e 4 do Código Civil Brasileiro, Milton Norberto e Srta. Creuza Martins de Oliveira. Ele nascido no ex-distrito de Montalvão, desta comarca a 25 de julho de 1.949 de profissão industriário, estado civil solteiro residente nesta cidade, filho de Irene Norberto, falecida. Ela nascida em Alvares Machado, desta comarca aos 05 de de maio de 1.954, de profissão doméstica estado civil solteira residente nesta cidade filha de Antonio Martins de Oliveira e de dona Manoela Thomáz de Oliveira.

Se alguém souber de algum impedimento oponha-o na forma da lei. Lavro o presente para ser afixado neste cartório durante o prazo legal e publicado pela imprensa — "O IMPARCIAL."

Presidente Prudente 23 de maio de 1974

PLINIO ALESSI
— Oficial Maior —

FAZ SABER que pretendem casar-se e apresentaram os documentos exigidos pelo artigo 180 n.os 1, 2, 3 e 4 do Código Civil Brasileiro, Elizeu Carlos Tosta e Srta. Maria Helena Bezerra dos Anjos. Ele nascido neste distrito a 24 de dezembro de 1.955, de profissão motorista, estado civil solteiro residente nesta cidade, filho de José Carlos Tosta e de dona Maria Aparecida Tosta. Ela nascida em Buique, Estado de Pernambuco aos 03 de abril de 1.953 de profissão doméstica estado civil solteira residente em Pirapozinho, nesta comarca filha de José Bezerra dos Anjos e de dona Celestina Maria da Conceição.

Se alguem souber de algum impedimento oponha-o na forma da lei. Lavro o presente para ser afixado neste cartório durante o prazo legal e publicado pela imprensa — "O IMPARCIAL".

Presidente Prudente 23 de maio de 1.974

Bel. Plinio Alessi
— Oficial Maior —

Prefeitura Municipal de Presidente Prudente

— COMUNICADO —

A PREFEITURA DE PRESIDENTE PRUDENTE, C O M U N I C A, aos senhores contribuintes abaixo relacionados, que em virtude de não ter sido possivel a localização de seus estabelecimentos para ser dada a comunicação legal, que os mesmos deverão comparecer à Prefeitura Municipal, dentro do prazo de 5 (cincodias, para efetuarem o pagamento de seus débitos para com o Municipio. Terminado o prazo referido e não tendo sido verificado o pagamento dos referidos tributos o Municipio, através da Secção de Dívida Ativa, estará encaminhando as certidões de divida para a execução judicial.

1 — Sadao Meguro — Rua Felicio Tarabay, 519
2 — Rioji Yoshihara — Av. Cel. Marcondes, 1759-A
3 — Shigeki Ishii — Av. Cel. Marcondes, 1674
4 — Yoshini TaKayama — Av. Cel. Marcondes, 1674
5 — José Carlos dos Santos — Rua Odete, 9
6 — Super Agricola Continental Ltda. — Rua Felicio Tarabay, 740
7 — Miguel Lima Junior — Av. Cel. Marcondes, 690 — fds.
8 — José Humaitá da Silva e Cia. Ltda. — Rua Dr. Gurgel, 396
9 — Luiza Andril Café — Rua Zacharias Miguel, 28
10 — Mercantil Industrial Maluly — Rua Quintino Bocaiuva, 431-A
11 — Oswaldo Meneguini — Rua Afonso Flores, 54
12 — João Domingos Cordeiro — Rua João Caseiro, 264
13 — João Santana — Rua Daniel Martins, 185
14 — Oscarlina Correa Soares — Rua Nações Unidas, 247
15 — Livromac — Seleção Cultural Ltda. — —Rua Emilio Trevisan, 461
16 — Olicio Custodio — Rua Antonio Rodrigues, 1074
17 — José Nemer — Rua Antonio Rodrigues, 730
18 — João Alves Garcia — Rua Daniel Martins, 636
18 — João Alves Garcia — Rua Daniel Martins, 636
19 — Orlando Pulheis — Rua Quintino Bocaiuva, 588-A
20 — Paulo Rosa — Rua Dib Buchara, 242
21 — Nair dos Santos — Rua das Camélias, 195
22 — Takeo Soita — Rua Barão do Rio Branco, 493
23 — Paulo Silveira, Dr — Av. Manoel Goulart, 259
24 — Nasser Boutros Saba — Av. Manoel Goulart, 1064
25 — Minohara Kiyo Ichi — Rua Tte. Nicolau Maffei, 138.

Presidente Prudente, 27 de Maio de 1.974
a) Ilegivel
COORDENADOR DAS FINANÇAS
29|30|5|74

Declaração

Eu, Lindo Conti declaro para todos os fins e efeitos legais que perdi um talão de nota fiscal de produtor n.o 001 a 050 tendo usada de n.o 001 a 035.

Declaro ainda que as mesmas ficam sem efeito.

29/30/31/05/74

PRIMEIRA ENTREVISTA

O ex-primeiro ministro de Portugal, Marcelo Caetano, que está hospedado no Mosteiro de São Bento, dos Padres Beneditinos, a convite de amigos deu ontem sua primeira entrevista à imprensa, respondendo quase por monossilabos, com muita cautela. Desde que chegou ao Rio de Janeiro, segundo ele, não havia se encontrado com o ex-presidente Americo Thomaz.

Adiantou que possivelmente seu campo de trabalho serão as pesquisas juridicas, pois lecionar não gostaria — pois após ministrar aulas durante quarenta anos, entende que não deve reiniciá-las.

MAIS UMA EMPRESA ADERE AOS SERVIÇOS DA UNIMED

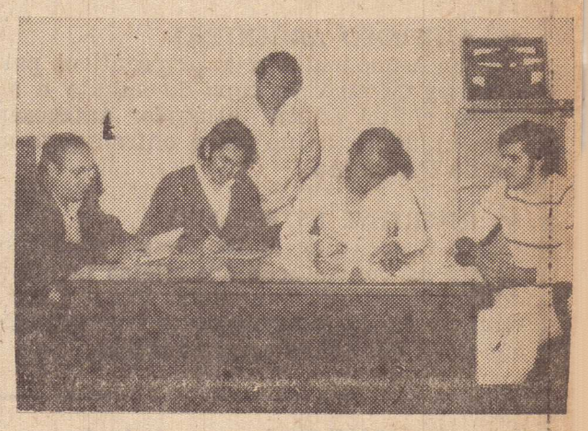

A Lion S.A. — Engenharia e Importação, localizada à avenida Manoel Goulart. 1.655, que representa os produtos Caterpillar, John Deere, Hyster, Tema Terra e Barber Greene, acaba de firmar convênio com a UNIMED com o objetivo de prestar assistencia médicohospitalar aos seus funcionários.

Presentes ao ato de assinatura do compromisso estavam os senhores Carlos Alberto Cardoso, gerente, Miguel Lopes Pereira, chefe do Dep. de Peças, Rui Marques Abreu, chefe do Dep. Financeira da Lion S.A.

Em nome da Unimed estavam presentes (conforme foto) os senhores Dr. Antonio de Assis Peixoto, diretor e Tim Meneses, Relações Publicas.

AGRADECIMENTO



A Familia de CARLOS ALBERTO BLAZECHI.

Agradece a todos que a confortaram por ocasião de seu falecimento ocorrido dia 26 proximo passado.

E convida parentes e amigos para a missa de 7.o dia que será celebrada dia 06|6|74 às 19,30 horas na Catedral de São Sebastião em sufrágio a sua alma.

Por mais este ato de fé cristã agradece sensibilizada.

MOTEL CLUBE DE MINAS GERAIS

ULTIMO AVISO

Comunicamos aos SENHORES ASSOCIADOS que o prazo de pagamento da COTA DE MANUTENÇÃO DO EXERCICIO DE 1973, sem a apicação das pe nalidades previstas nos ESTATUTOS SOCIAIS, EXPIRA IMPRETERIVELMENTE EM 31 DE MAIO DE 1974 conforme amplamente divulgado em toda a imprensa.

ass. A DIRETORIA

NISSEI
rádios portáteis
toca-fitas
e auto-rádios
INFORMA:

NISSEI - o rádio em sintonia com todas as emoções da copa

★ WENDEL E' DUVIDA

O goleiro Wendel está contundido e entregue ao departamento médico da seleção brasileira sendo duvida para o amistoso do selecionado nacional amanhã em Strasburg na França. Zagalo anunciou que se Wendel não reunir condições de jôgo poderá lançar Renato na meta pois pretende testar o goleiro do Flamengo.

★ DUVIDA NO OLARIA

Roberto Pinto está contundido e poderá ficar fora do time do Olaria amanhã no Maracanã contra a equipe do Itabaiana. Caso o meio campista não consiga se recuperar será substituido por Gessê.

NISSEI - raça, sensibilidade, eficiência e beleza em rádio.

★ AMISTOSO ARGENTINO

Em sequência a seus preparativos para as disputas da próxima copa do mundo, a seleção da Argentina estará atuando amistosamente hoje em Florença na Itália enfrentando ao time do Fiorentina.

★ INTERESSE ESTRELADO

O Cruzeiro de Minas Gerais confirmou interesse na contratação dos atletas Lola e Alfredo do Guarani de Campinas. Um mentor estrelado deverá se fazer presente hoje em Campinas para dar inicio as negociações.

NISSEI - qualidade e beleza sem fronteiras.

★ FURACÃO DE FORA

Jairzinho apesar de já recuperado não deverá atuar amanhã em Strasburg contra o time local ao Racing, oitavo colocado no certame Frances. O furacão será substituido por Valdomiro, com Edú reunindo condições de aparecer na ponta direita durante o transcorrer da contenda.

★ FALTOU A BOLA

Na sumula que entregou a CBD o árbitro Clinamute França, deu a informação de que não suspendeu o encontro Tiradentes 2 x Atlético (FR) 2 disputado no último sábado em Terezinha e sim deu-o por terminado. Faltou a bola, pois torcedores esconderam o balão de couro e com isso o árbitro foi obrigado a terminar a peleja.

NISSEI - o rádio para ouvir com amor.

★ DOIS NÃO VIAJAM

Clodoldo e Zé Maria que estão contundidos não viajarão para Strasburg onde estará jogando a seleção brasileira amanhã. Os dois craques ficarão na Floresta Negra em tratamento com o massagista Mário Américo.

★ IUGOSLAVIA JOGA HOJE

O primeiro adversário do Brasil na Copa do Mundo, seleção da Iugoslavia estará em ação hoje a noite em peleja amistosa. Vai enfrentar em Budapest a seleção da Hungria não contando com seu artilheiro Bahievit que não jogará contra o Brasil.

NISSEI - um momento feliz na eletrônica brasileira.

★ PELE NEGA-SE A JOGAR

Pelé alegando contusão na coxa direita não aceitou jogar hoje a noite pelo Santos em peleja amistosa contra o Botafogo em Ribeirão Preto, forçando o Santos a perder a quota de 120 mil cruzeiros. A confusão foi formada porque o Botafogo vendera mais da metade dos ingressos para o espetáculo.

★ INTER X CHILE

A seleção do Chile em um de seus ultimos amistosos antes da estreia na proxima Copa do Mundo, estará atuando hoje a noite no Beira Rio contra o Internacional Figueróa que jogará na copa pelo Chile, atuará meio tempo pela seleção chilena hoje à noite.

Compre seu NISSEI em
AUTO EQUIPAMENTO SÃO JOSÉ
Rua Manoel Goulart, 427 - Fone: 3-4895

Mequinho escolheu o pior caminho para justificar-se

Lamentável, sob todos os aspectos, o sentido que tomou a questão ocasionada pela derrota do brasileiro Henrique Costa Mecking — o Mequinho em Augusto Georgia, para o soviético Victor Korchnoi na semi-final do torneio de candidatos ao titulo mundial de xadrez em poder do norte americano Bob Fischer. Quando todos esperaram do menor enxadrista brasileiro uma atitude mais humilde, consentanea com o seu resultado negativo ele resolve convocar a imprensa para divulgar exigencias completamente descabidas, ao mesmo tempo em que atacava o mundo, sem poupar nem mesmo seus pais ou seus "segundos".

Enquanto era considerado o "garoto-prodigio", muita coisa era perdoada à "esperança brasileira no xadrez". Talvez viciado nesse tipo de tratamento. Mequinho está atingindo o que não conseguiu provar quanto vinha afirmando exagero preocupado por diante do tabuleiro tudo até então. Inclusive alguns exageros poderiam ser esquecidos, desde que ele não resolvesse, como resolveu, criticar até seus pais pelos maus resultados que conheceu e que contrariaram os seus proprios prognosticos, sempre otimistas, em uma sequencia logica que ia até o título mundial.

O chocante foi a entrevista concedida por seu pai humilde e frustrado, tentando justificar apesar do seu desencanto, as declarações do filho que já não é seu, transformado em cidadão do mundo deslumbrado com a condição de ida e, a ponto de tomar a iniciativa de convocar a imprensa para uma declaração bombastica, exclusivamente pelo anonimato a que se viu relegado após a fracasso de Augusto, como seria lógico.

Sua constante campanha contra o predominio soviético até que tem sua razão de ser. Não é de hoje que os enxadristas daquele pais dominam o setor por meditos proprios ou por "acertos" feitos a cada torneio, sempre com um trabalho de equipe, colimando um fim comum.

O proprio Mequinho via de perto a solidariedade soviética em detrimento dos adversários de outras nacionalidades. Atitude até explicavel, levando-se em consideração o predominio exercido pelos iggados res desse pais, em flagrante contraposição ao demais nações, sempre em situação inferior quanto ao numero de participantes.

Válida portanto a sua campanha contra esse estado de doisas, embora duvidosa quanto à sua justiça. Na mesma ordem de ideias seria também explicavel a sua pretensão de tomar a iniciativa de alterar os regulamentos com o objetivo de mudar a situação considerada desfavorável, sem que isso possa significar uma antecipada vitoria porque nem todos irão comungar da mesma opinião. Até aí, suas queixas seria com preensiveis porque restritas às proprias condições dos torneios, tentando modificações que a sua experiencia teria apontado como validas. Tudo estaria perfeito caso ele tivesse parado por aí sem partir para as tentavas absurdas de justificar seus resultados adversos.

Tão logo partiu para os ataques aos seus segundos — Uf Anderson e Herbert Carvalho, Mequinho começou a perder a simpatia do publico que costuma acompanhar os torneios internacionais de xadrez e torcer pelas suas vitórias. Acusações, como as que foram feitas e ambos alem de não terem sido provadas, repercutiram muito mal, porque só foram feitas muito tempo depois, quando os insucessos já estavam esquecidos, com todos esperando uma reação do enxadrista nos proximos compromissos. Se os dois não corresponderam, qualquer reclamação deveria ter partido na época das disputas, quando enviados especiais de varios jornais poderiam ajudá-lo nas denuncias, comprovando as emissões ou as damas dos que tinham a obrigação de ajudá-lo na disputa. O noticiário da época deixava entrever justamente o contrario, apesar das constantes reclamação dos enxadrista, no sentido de que a assessoria de seu adversário, Korchnoi funcionava desde Moscou, através de telex. Sob esse aspecto, a discussão deveria girar em torno da capaidcade dos "segundos" de Mequinho e não sobre a seriedade com que estavam encarando o encargo.

Assim, essa tardia denuncia pouco pode contribuir para qualquer apreciação do fato em si, tanto pela decorrencia do tempo como pelo esvaziamento da questão. Se os assessores não serviram, na epoca, deveriam ter sido imediatamente denunciados, o que teria até amenizado o impacto da derrota, mesmo que às custas dos auxiliares, alheios à disputa direta. Agora, tal alegação é totalmente inoportuna, principalmente porque ninguem, na ocasião, chegou a vislumbrar qualquer desliz dos "segundos" sabendo-se também agora que nenhum baile foi realizado, na época, em Augusta onde também não existe qualquer local de diversões eletronicas justamente os pontos citados por Mequinho para responsabilizar seus assessores.

Até mesmo isso seria desculpavel, já que nem todos conseguem assumir a responsabilidade pelas derrotas. Mas a acusação aos proprios pais, recordados após um bom tempo de separação, demonstra, no minimo ingratidão. Esquecendo-se do tempo que tinha problemas de comunicação pela sua propria formação, convidando o incentivo que lhe foi proporcionado pelos pais, unicos responsaveis pelo seu apego ao xadrez. Mequinho resolve insurgir-se também contra eles, reportando-se a prejuizos sofridos em sua infancia.

A melhor resposta ao enxadrista está em uma unica frase de seu pai, Paulo Hugo Mecking: "só uma longa conversa pessoal poderá resolver essa situação constrangedora".

Qualquer outro comentário é dispensavel.

Classificação do campenoto Nacional

Depois dos jogos de sábado e domingo e antes desta rodada do meio de semana, eis a classificação do campeonato nacional de clubes, em suas duas series, por pontos perdidos.

Serie "A"

1 — Gremio	5 PP
2 — Flamengo	7 PP
3 — Internacional	10 PP
4 — Bahia, America (GB) e Vitoria	12 PP
5 — Atletico (PR) e Vasco	13 PP
6 — Paissandu e Coritiba	14 PP
7 — Clube do Remo	17 PP
8 — Desportiva, America (RN), Olaria e Fluminense	18 PP
9 — Botafogo e Tiradentes	19 PP
10 — Itabaiana e Sampaio Correia	20 PP
11 — Avai	23 PP

Serie "B"

1 — Santos e São Paulo	9 PP
2 — Cruzeiro	10 PP
3 — Guarani e Atletico (MG)	11 PP
4 — Nautico, Palmeiras, Port. Desportos e Corinthians	13 PP
5 — Rio Negro, Operario, Goiás e Fortaleza	15 PP
6 — Nacional	16 PP
7 — Recife e Ceará	18 PP
8 — America (MG) e Ceub	19 PP
9 — Santa Cruz	20 PP
10 — C.S. Alagoano	24 PP

Um tecnico opina sobre nossa seleção

Segundo os comentarios da Alemanha e até a imprensa, os alemães não estão acreditando muito na seleção do Brasil. Sepp Herberger de 72 anos, tecnico da seleção alemã de 32 a 64 até hoje respeitado como o homem que mais entende de futebol no País afirmou: "O futebol brasileiro sempre deve ser respeitado mas essa seleção não tem personalidade".

Depois de assistir aos 90 minutos do jogo de domingo, Herberger não conseguia esconder sua decepção, mas fazia questão de demonstrar a admiração que sente pelo futebol brasileiro, na sua opinião sempre um dos favoritos em qualquer campeonato mundial. Em relação ao time de 70 ele acha que só um setor evoluiu: o miolo da defesa, "com Luiz Pereira e Marinho mostrando bom senso de antecipação e cobertura". É do meio-de-campo para frente que na opinião do tecnico germanico, que o Brasil ainda precisa melhorar bastante até a Copa.

O Brasil está demorando muito para sair da defesa para o ataque. Nesse jogo, várias oportunidades foram perdidas pelo excesso de toque de bola.

A grande surpresa para ele, foi Rivelino: não esperava que seu futebol fosse nitidamente ofensivo, sempre se preocupando mais em ir ao ataque do que em guardar posição no meio-de-campo.

— De um lado isso é bom, porque ele acaba sendo o atacante mais perigoso do time brasileiro, mas com isto, deixa um espaço muito grande entre a defesa e o ataque, que os alemães aproveitaram bastante no primeiro tempo.

Herberger, que está afastado do futebol, mas ainda é consultado por vários tecnicos inclusive por Helmut Schoen, vive hoje numa pequena vila a 15 quilometros de Ludwigshafen. Domingo quando apareceu no meio da torcida com seu indefectivel chapeu marron, ficou emocionado com as palmas que recebeu, "tanto que nem pode ver direito o começo do jogo".

OUTRA OPINIÃO

Ferruci Valcareggi, tecnico da seleção italiana, tem opinião diferente.

Pelo menos foi isso que deixou claro, ao conceder uma entrevista: "A defesa do Brasil é extremamente forte e de nivel mundial. A linha de ataque e o meio-de-campo são provàvelmente os principais problemas de Zagalo. Certamente o Brasil evitará os erros que cometeu em 66 e acredito que ele pode conseguir o seu quarto titulo, mesmo sem Pelé na equipe.

Apesar de achar que a Seleção Brasileira será finalista, Valcareggi tem certeza que Zagalo sentirá muito a falta de Pelé, Tostão e Gerson: "Sem um substituto para Pelé, o Brasil terá de modificar seu estilo de jogo. Entretanto; eles dispõem de bons jogadores para suprir a falta dos grandes valores de 70".

Piazza volta a seleção do Brasil

Depois de passar algumas semaras esquecido Piazza voltou a dar entrevistas como gostava de fazer antes do incidente de Glasgow, quando tinha sempre uma opinião propria sobre qualquer assunto. No momento, ele acha que o problema da Seleção Brasileira não é de entrosamento, mas de mentalização uma palavra que esta na moda entre a Comissão Tecnica.

Muito tranquilo no treino de segunda-feira, Piazza não escondia a certeza de que seria titular. Quando Zagalo foi lhe explicar sua condição de reserva, depois da escolha de Marinho como quarto-zagueiro, ele agora diz que só precisa da ajuda dos companheiros para que o time não sinta a falta de Clodoaldo.

Piazza disse que sempre forçou sua escalação, por achar que tinha condições para ser o titular. Só não queria entrar no time desta maneira e diz que está torcendo para que Clodoaldo se recupere logo.

Agora Carbone e Chicão aguardam a chamada da reconvocação o que poderá ocorrer nas prximas horas.

Brasileirão prossegue nesta quarta feira

A proxima rodada do certame brasileiro marca para a noite de hoje os seguintes jogos:

Serie "A"
No Maracanã — Vasco da Gama x Avai
Em Natal — America (RN) x Paissandu

Serie "B"
Em Fortaleza — Fortaleza x C.S. Alagoano
No Mineirão — America x Nautico
Em Goiania — Goiás x Rio Negro
Em Recife — Sport x Palmeiras

O Certame Nacional aponta para esta quinta feira e uma unica contenda:
No Maracanã — Olaria x Itabaiana

FIFA prorroga prazo

Devido as contusões de atletas nas diversas seleções que estarão participando do proximo campeonato mundial de futebol, a Fifa resolveu prorrogar em um dia o prazo para oregistro dos 22 atletas de cada selecionado para as disputas da copa.

De principio o prazo seria expirado no dia 3 de junho proximo mas segundo ultima determinação da Fifa, o prazo terminara no dia 4 de junho às 24 horas, o que ajudou o Brasil, pois Lidio Toledo ainda não sabe se poderá contar com Clodoaldo e Zé Maria na Copa pois ambos estão contundidos e podem ser cortados.

Ontem o médico brasileiro disse que Clodoaldo melhorou bastante pedindo inclusive para treinar mas isso não foi permitido enquanto por incrivel que pareça Zé Maria teve sua contusão agravada necessitando de tratamentos especiais.

— DE —
— QUANDO —
— EM —
— VEZ —
— OUÇA —
— A —
— MARTINÓPOLIS —
— RADIO —
— CLUBE —

CANDIDATAS NA REDAÇÃO



Estiveram ontem em nossa redação, as alunas do Colégio Estadual Maria Luiza Bastos que são candidatas à rainha do estabelecimento, acompanhadas pelo Professor Deocleciano do Carmo.

Na oportunidade foi batido o flagrante acima, são elas — Ana Marques de Lima, Delzia Maria Molinari, Iracilda Lopes, Eliza Aparecida Nalim Castro, Eva Aparecida Vieira, Nair Fernandes Costa, Juçara Irene Aranha, Irenilde de Lima, Regina Celia Manfrim, Sarita Ramos e Sandra Regina Dias de Almeida.

Todas elas representando suas classes, estão empenhadissimas na venda dos votos, concorrendo ao titulo, e indiretamente estão colaborando com o estabelecimento, pois a renda é empregada sempre em benefício das entidades, do colégio, como Centro Civico, Associação de Pais e Mestres, etc.

GUARDA DE PRESIDIO

O Departamento dos Institutos Penais do Estado de São Paulo abriu concurso para guarda de presidio, para provimento dos cargos da classe de guarda do quadro da Secretaria da Justiça, para as provas que serão realizadas em Presidente Venceslau. Os candidatos deverão comparecer no próximo dia 2, meia horas do horário estabelecido (7h30), munidos de documentos de identidade, protocolo de inscrição, lapis preto n.o 2 e borracha macia, pora as provas de nivel intelectual e de conhecimentos especificos. Às 14h30, prova de conhecimentos gerais.

Locais: inscrições de numeros PV-001 a PV-880, no Instituto de Educação Estadual Antonio Marinho de Carvalho Filho, à rua Euclides da Cunha, 32 e inscrições de numeros PV-0881 a PV-1.105, na Faculdade de Filosofia Ciências e Letras, à Av. Barra Funda.