



Estes serviços já fazem parte do lote de obras da pavimentação da Estrada da Amizade.

A Washington Luiz vai se ligar à Av. Manoel Goulart

Ligar a avenida Washington Luiz à Avenida Manoel Goulart, estabelecendo uma nova saída para o trânsito no sentido da Rodovia Raposo Tavares ou vice-versa e um dispositivo de acesso para as estradas que demandam ao balneário (via Cohab), Alvares Machado e Prudente, são os objetivos que a Prefeitura e o DER esperam alcançar com o prolongamento da Avenida Washington Luiz.

Para executar esta obra, foi iniciado o trabalho de escavação e terraplanagem e a construção de uma galeria de concreto de 55 metros de comprimento e seção de vazão de 32 metros quadrados. Depois serão pavimentados 450 metros da avenida com duas pistas de 8 metros de cada lado.

O orçamento é de Cr\$ 10 milhões, com previsão para o término da obra em outubro. O órgão executor é o Departamento de Estradas e Rodagens, através de

convênio firmado com a prefeitura, que recentemente pavimentou um trecho da Av. Washington Luiz, prolongamento aquela via pública com asfalto, por 200 metros.

Calçada proibido às bicicletas

Desde que foi criado, o calçada é exclusivo para pedestre, sendo terminantemente proibido o trânsito de qualquer tipo de veículos, mesmo para bicicletas.

Mas, os vigias do calçada não são respeitados pelos ciclistas que continuam transitando inadvertidamente pela rua de pedestres, apesar das advertências, e atropelam

lanço pessoas que caminham desocupadamente.

A partir de amanhã, os fiscais da prefeitura vão apreender todas as bicicletas em trânsito pelo calçada, visando com isto coibir o abuso. As bicicletas serão recolhidas ao posto municipal e entregues à polícia, que procederá a liberação após o pagamento de uma multa.

Uma nova edição para o campo

No próximo domingo, dia 27, estaremos encartando a 2.ª edição do "Agropecuario Regional", trazendo importantes assuntos colhidos no campo, como forma de orientação e informação para quem vive ou depende da atividade agropecuária.

O jornalista Altino Correia (o Editor), levantou o problema da Eletrificação Rural, assistiu a Festa do Ovo, em Bastos, ouviu a classe rural e se inteirou que o amendoim exige reajuste de preços, com pelo menos 550 cru-

zeiros a saca na próxima safra. E o mercado bovino, também não foi esquecido. O "feijão de inverno", uma cultura que só existe na região de Pres. Prudente está empolgando os lavradores, que terão excelente safra e estão re-

cebendo preços compensadores pelo seu produto. E a colheita já requer mecanização, conforme testes realizados há anos nesta região. Também reunimos nessa edição — no formato tabloide — importantes trabalhos dos colaboradores sobre: Produção leiteira, combate à erosão, silagem, desempenho de bovinos de corte, em pastagens e outros palpantes assuntos.

Lembramos aos anunciantes interessados, que a programação publicitária para a edição n.º 2 do "AGROPECUARIO REGIONAL" terá seu fechamento na próxima 3.ª feira.

AOS LEITORES
Participamos aos nossos assinantes e leitores em geral que não estão completas ainda, as modificações de ordem técnica que empreendemos à partir da redução do papel utilizado. Como informamos anteriormente, essa modificação não diminuiu a área impressa do jornal, pelo contrário, será ampliada. Essa ampliação ainda não ocorreu e a margem direita da página ainda não foi devidamente recuada. Isso só ocorrerá a partir de modificações que estão sendo operadas no sistema de fundição.

Maria Lucia Lisboa abre sua exposição na cidade

A artista plástica prudentina, Maria Lucia Lisboa, abriu ontem na galeria da Rádio Comercial, uma mostra de quase 40 trabalhos, muitos deles já premiados.

Desde 1976, Maria Lucia vem expondo sua criação artística — em São Paulo, São Bernardo do Campo, Santos, Embu, Itapira, Limeira, em Piracicaba e três vezes em sua terra natal.

Em São Paulo produziu as capas de vários livros, ministrou aulas de desenho, pintura e modelagem em argila, no Sesc, foi modelista da Ecstrela e desenhista da equipe de Mauricio de Souza. Em 1978 empreendeu uma viagem de estudos à Europa, onde se encontrou com figuras do maior destaque no mundo artístico. Atualmente está cursando o último ano da Faculdade de Belas Artes de São Paulo, através de uma bolsa de estudos, ganha por merecimento.

A abertura de sua mostra ontem foi muito concorrida e prestigiada. Hoje, domingo, estará aberta à visitação pública.



Na EEPG Emilio Becker na Vila Luço, alimentação para as crianças.

Merenda Escolar nas férias

As crianças, de famílias mais carentes, e que residem nos bairros da periferia, passam a ter uma boa saúde, depois que entram para a escola, onde recebem através da merenda escolar uma melhor alimentação.

E é para atender estas crianças que todas as escolas de primeiro grau dos bairros da periferia, funcionam normalmente com suas cantinas e abrem seus portões duas vezes por dia para oferecer alimentação.

Comerciantes pedem providências para diminuir acidentes na avenida Brasil

Somente na sexta-feira, ocorreram seis acidentes de trânsito na Avenida Brasil, que continua tendo o tráfego mais perigoso na cidade. O mais grave, foi uma tripla colisão às 18h15, quando o Volkswagen de placa TB 0173 foi ultrapassar em alta velocidade e colidiu com um caminhão e com uma perua Kombi, na altura do n.º 1.017 saindo feridos do acidente gravemente seus dois ocupantes.

O comerciante Petronílio Rodrigues da Casa Ipiranga, acha que a polícia de trânsito deve "atuar com mais rigor" e multar "os motoristas que andam a 100 por hora e fazem as mais perigosas passagens". Já Helio Bragato

da Casa São José, acha que "o que vai resolver mesmo, é um obstáculo que já pedimos na prefeitura, para ser implantado aqui nas proximidades da rodoviária velha". O balconista José Rosa Gomes, sugeriu que a polícia de trânsito fiscalize o trecho entre a rodoviária velha e a nova, "mas que um guarda fique permanentemente no local, durante os horários de maior movimento e com uma viatura para multar os infratores".

De uma maneira geral, os comerciantes consideram este o trecho mais crítico, por causa da velocidade imprimeida pelos motoristas, e pedem providências no sentido de tentar diminuir o número de acidentes.

Sexta-feira, a reportagem deste jornal, esteve pela manhã na EEPG Pe. Emilio Becker onde por volta das 10 horas, 63 crianças saboreavam a merenda, tendo como prato do dia, a reforçada "sopa de creme de feijão". O garoto José Antonio de Lima, de 14 anos estuda na 4.ª B do período da manhã e todos os dias de merenda, leva também o seu irmãozinho Mauro de 2 anos.

Segundo afirmou a responsável pelo setor de merenda escolar no município, Eloiza Pioch, "o prefeito Paulo Constantino quer que todas as escolas atendam todas as crianças que comparecem, e sendo um dos primeiros a exigir merenda para as crianças da periferia nas férias, espera que os próximos prefeitos também apoiem esta medida".

Esgoto solapou o asfalto, que cedeu ao peso de um caminhão



"O caminhão transportava 4 mil tijolos"

"Meu caminhão afundou no asfalto", disse o sr. José Gomes da Silva, proprietário de uma transportadora de materiais para construção, ao chegar na redação do jornal sexta-feira passada e solicitou a presença de um repórter e de um fotógrafo na Av. Ademar de Barros.

No local, esquina com a rua XV de Novembro, um caminhão carregando quatro mil tijolos,

tipo Mercedes Benz 1113, placas TS 3117, estava com roda e pneus trazeiros pelo lado direito, dentro de um buraco. O motorista do veículo José Zandonato, explicou que parou na esquina para adentrar na Avenida "e de repente a roda trazeira começou a afundar".

A Prudente foi chamada, e o engenheiro Claudionor Rodrigues de Assis, verificou o que houve e esclareceu: "rompeu um tubo da rede de esgoto, que solapou

sempre o asfalto formando uma cavidade, e é evidente que uma capa asfáltica de 13 cm (3 de asfalto e 10 de solo cimento) não iria resistir a mais de 10 toneladas". Depois, a Sabesp foi convocada e está consertando o defeito na rede de esgoto.

Agropecuario Regional

PRESIDENTE PRUDENTE - JULHO/80 - ANO I - N.º 02

NESTA EDIÇÃO:

- MERCADO BOVINO REAGE
- ELETRIFICAÇÃO RURAL
- FEIJÃO DE INVERNO
- PRODUTORES DE AMENDOIM RECLAMAM POR MELHORES PREÇOS

ART-PLACAS METAIS
FUNDIÇÃO ARTÍSTICA
Placas fundidas em:
BRONZE-COBRE-ALUMÍNIO
Inaugurações-Túmulos
Profissionais-Números
letras-Símbolos-Escudos
Braços-Vasos-Imagens
Caixas correio, etc.
Filial: Pres. Prudente - S.P.
Av. W. Luiz, n.º 495 f/224067
Matriz: São José do Rio Preto,
R. Jorge Tibiriçá 3138 f/321007

Estatutos dos estrangeiros

O líder do PMDB, na Câmara, deputado Freitas Nobre, reafirmou que a oposição está disposta a pedir a verificação de presença em qualquer votação, para fixar responsabilidades par-

tidárias e pessoais em relação ao projeto do governo do novo estatuto dos estrangeiros. Se não for votada até o dia 5 de agosto, a matéria será considerada aprovada por decurso de prazo.

Trailer dentário em escolas da periferia

VÁ DE ÁLCOOL

AGORA MAIS PERTO DE VOCE.

POSTO ATLANTIC

DA AVENIDA BRASIL, 1519

FONE 33.3231 — PRES. PRUDENTE

Também gasolina, diesel filtrado, lavagem, lubrificação, pneus Kelly, baterias e serviços de borracharia.

Oferta do mês:

ARCO GRAPHITE — O UNICO OLEO

GRAFITADO DO BRASIL A Cr\$ 70,00 O LITRO



No bahro aeroporto, os professores observando a Dra. Palmira Marques, e as crianças em fila para serem atendidas.

A Coordenadoria de Educação, Cultura e Turismo da Prefeitura

ra Municipal mantém um trailer dentário que percorre as escolas de primeiro grau da periferia, atendendo um total de 1.054. A permanência do trailer nestas escolas é maior porque a clientela é maior.

Atualmente, estão sendo atendidos os estudantes da EEPG do Bairro Aeroporto, e desde o mês de junho foram feitos 106 tratamentos, entre extrações decididas permanentes, curativos ou serviço clínico.

Em 1979, o trailer atendeu um total de 2.325 estudantes das escolas: Vila Nova Prudente, José Carlos, Alajide Tortorella Faria Motta e Jardim Monte Alto. Este ano, o trailer permaneceu os seis primeiros meses na Escola Estadual de L. Grau do Jardim Monte Alto, atendendo um total de 1.054. A permanência do trailer nestas escolas é maior porque a clientela é maior.

Variedades

HOJE NOS CINEMAS

PRESIDENTE, sessão às 14 hs. ALICE NO PAIS DAS MARAVILHAS livre; sessão às 20 hs. O MONSTRO DE PEQUIM, com Li Hsi Heien, 14 anos.

Amanhã, o mesmo programa, 20 horas. FENIX, sessões às 14h00 — 19h30 e 21h30 — O CONVITE AO PRAZER com Helena Ramos, 18 anos.

Amanhã, o mesmo programa e horários. OURO BRANCO, sessões às 19h30 e 21h30 — UMA FEMEA DO OUTRO MUNDO, com Kate Lyra, 18 anos.

Amanhã, o mesmo programa e horários.

FILMES NA TV

16h00 — SETE NOIVAS PARA SETE IRMAOS, produção americana de 1954 com Howard Keel, Jane Powell, Russ Tamblyn, Jeff Richards e outros. O filme: Quando Adam Pontipee, o mais velho dos sete irmãos, casa-se com Milly e a leva para casa, seus seis irmãos decidem casar-se também e planejam raptar seis moças que eles conheceram numa cidade vizinha, no território de Oregon.

23h30 — DRACULA, O PRINCEIPE DAS TREVAS, produção inglesa de 1965, com Christopher Lee, Barbara Shelley, Andrew Keir e outros. O filme: Passando férias nos Cárpatos, Charles, sua mulher Diane, seu irmão Alan e a mulher deste Helen, encontram um vilarejo cujos habitantes vivem aterrorizados por vampiros. Apesar das advertências do padre Sandor, o grupo segue para Carlsbad. Nas proximidades do castelo do Conde Dracula, são abandonados pelo cocheiro e conduzidos à sinistra morada numa carruagem fantasma. O mordomo Klove, os recebe e informa que, embora morto há dez anos, Dracula deixou instruções para que os visitantes fossem bem hospedados. Klove mata Alan e lança seu sangue sobre as cirurgias de Dracula. Este ressuscita e transforma Helen em vampira. Charles e Diane fogem, refugiando-se no mosteiro do padre Sanjour. Um velho maluco que trabalha no mosteiro, Ludwig, admite a entrada dos vampiros no local.

Reeleita diretoria da "7 de Setembro"

Em assembléia geral realizada dia 15 de julho terça-feira na sede da Corporação Musical "7 de Setembro", à rua 12 de Outubro 2776, a atual diretoria foi reeleita para mais um mandato, de dois anos.

Assim sendo, compõe os seguintes elementos: Vicente P. da Silva presidente, Dr. Ippo Watanabe vice, José Vinícios Barbosa da Silva, primeiro secretário, Dr. Benedito Aparecido Pereira do Lago segundo, Lucio Pavan, primeiro tesoureiro, Debrando Batista segundo, Dr. Arnaldo Pires Ramos primeiro procurador, Dr. Lauro Cerávolo segundo, Para o Conselho Fiscal, Domingos Ferro, Sebastião Brandão e Theophilo Bratisfisch. Para o Conselho Consultivo, Comendador José Lemes Soares, Adelmo dos Santos Reis Vanalli, Helio Athia, Geraldo Soller, Professor José Cidalino Carrara, Geraldo Alves Oliveira, Lucio Paulo Manoel Ferro.

O presidente de honra, prefeito Paulo Constantino e a madrinha, a senhora Maria Auxiliadora de Freitas Constantino.

ADVOCACIA
SEBASTIÃO MARTINS

Rua Joaquim Nabuco, 709 - Fone 22-4222
PRESIDENTE PRUDENTE - SP.



Tratamento dentário completo

CARDINALE

o aperitivo maravilhoso.

com gelo e limão é a nova sensação.

BITTER CARDINALE

TEM A QUALIDADE WILSON

Fotos 3x4

(p/documentos)
EM 30 SEGUNDOS

FOTOCOLOR IMPERIAL

Barão, 333
Joaquim Nabuco, 729

Loja do Sol

Revendedor

BRASTEMP

A primeira loja do Calçado
Fone - 22-2308
— Ar condicionado — Refrigeradores — Lavadoras — fogões

COMPANHIA INDUSTRIAL DE CONSERVAS ALIMENTÍCIAS "CICA"

Sociedade Anônima de Capital Aberto - GEMEC/RCA-200/76-172
C.G.C. n.º 50.930.098/0001-54

EXTRATO DAS DEMONSTRAÇÕES FINANCEIRAS EM 30 DE ABRIL DE 1980

BALANÇO PATRIMONIAL EM 30 DE ABRIL DE 1980
(com valores comparativos de 30 de abril de 1979 - reclassificados)

ATIVO		PASSIVO	
1980	1979	1980	1979
ATIVO CIRCULANTE (360 dias)	2.328.871	1.654.334	1.985.005
Disponível	137.344	62.948	750.289
Valores a Receber	1.219.393	1.018.130	273.572
Estoques	960.740	556.494	344.663
Despesas Diferidas	11.394	16.782	143.957
REALIZAVEL A LONGO PRAZO	235.342	227.621	395.524
ATIVO PERMANENTE	1.896.234	974.451	884.687
Investimentos	709.454	391.067	363.527
Imobilizado	1.186.776	579.911	201.130
Ativo Diferido	28.004	3.473	—
TOTAL DO ATIVO	4.460.447	2.856.606	1.987.785
			1.310.363
			1.069.133
			129.384
			305.092
			4.460.447
			2.856.606

NOTAS EXPLICATIVAS DA DIRETORIA AS DEMONSTRAÇÕES FINANCEIRAS LEVANTADAS EM 30 DE ABRIL DE 1980

(com valores comparativos de 30 de abril de 1979)

NOTA 1 - DEMONSTRAÇÕES FINANCEIRAS COMPLETAS
As demonstrações financeiras completas, incluindo o parecer favorável dos Auditores Independentes, foram publicadas no Diário Oficial do Estado de São Paulo e nos jornais de circulação na sede da empresa no dia 26.06.80.

NOTA 2 - IMOBILIZADO
O imobilizado é composto de:

	1980	1979
Costo corrigido	1.632.361	840.823
Terrenos	97.741	48.540
Edifícios e Construções	338.939	204.295
Equip. Máq. e Instal. Industriais	620.053	308.700
Veículos	83.967	48.396
Móveis, Utensílios e Instalações	128.598	62.577
Florestamento/Reflorestamento	11.831	7.586
Imobilizações em Curso	450.212	139.729
(-) Depreciações e Amortizações Acumuladas	471.585	260.912
Corrigidas	1.160.776	579.911

NOTA 3 - INSTITUIÇÕES FINANCEIRAS

	1980		1979	
	C. Prazo	L. Prazo	C. Prazo	L. Prazo
Moeda Nacional				
Giro	247.745	18.030	154.419	3.798
BNDI	76.918	345.497	75.194	193.360
Exportação	—	—	12.831	—
Importação	—	—	16.898	—
ICM	20.000	—	13.311	—
Total	344.663	363.527	272.653	197.158
Moeda Estrangeira				
Resolução 63 (US\$ 3.000.000,00)	—	—	—	71.370
Lei 4.131 (US\$ 7.000.000,00)	98.120	245.300	23.314	166.530
Subtotal	98.120	245.300	23.314	237.900
Depósitos em moeda estrangeira vinculados ao resgate dos financiamentos	442.783	608.827	295.967	435.058
Total	540.903	853.627	319.281	672.958

Os empréstimos estão com seus vencimentos localizados entre maio de 1980 a fevereiro de 1980 e vencem juros, correção monetária ou variação cambial a taxa corrente de mercado, à exceção dos financiamentos obtidos de instituições oficiais sobre os quais incidem juros e correção monetária incentivados. Valendo-se do que dispõe a Resolução 432 do Banco Central, a Companhia optou por efetuar depósitos naquela instituição, como garantia das variações cambiais e juros sobre os empréstimos em moeda estrangeira. Desde novembro/79 a totalidade dos referidos empréstimos estão cobertos pelos depósitos mencionados. Garantindo os empréstimos existem Notas Promissórias com aval dos Diretores, bem como estoques e bens imobilizados.

DIRETORIA EXECUTIVA

RODOLFO MARCO BONFIGLIOLI
Diretor Presidente

JOÃO FRANCO DE CAMARGO NETO
Diretor Vice Presidente
PEDRO CARLOS CARLETTI DE ANDRADE
Diretor Comercial
DAN CLAUDE RAYMOND
Diretor

HUMBERTO PAULO NAVARRO
Divisão de Contabilidade - CRC. SP. n.º 105.265

Srs. Pecuáristas: Venham participar da XVII Exposição de Animais de Presidente Prudente

De 5 a 14 de setembro/80, no recinto de exposições (Km 565 - SP 270) -

Promoção: SINDICATO RURAL DE PRES. PRUDENTE | SOC. RURAL DO SUDOESTE PAULISTA | D.I.R.A. | PREFEITURA MUNICIPAL.

Colaboração: Empresa de Transportes Andorinha S/A



O Governo examina modificações no projeto do estatuto dos estrangeiros

O presidente João Figueiredo receberá hoje, na Granja do Torto, o relatório do grupo interministerial, formado por representantes dos Ministérios da Justiça, Relações Exteriores e do Trabalho, que estudaram durante dois dias as sugestões apresentadas pela CNBB para alterações no texto do novo estatuto dos estrangeiros. Algumas sugestões serão aceitas pelo chefe do governo, destacando-se a proibição de expulsão de estrangeiros criminosos que tenham vindo ao Brasil para fugir das leis de seu país, desde que esteja casado com brasileira há mais de cinco anos e tenha filho natural ou adotivo brasileiro.

Segundo o deputado Flavio Marcilio, presidente da Câmara Federal, o governo deverá acolher as sugestões por ele encaminhadas, modificando o novo estatuto, além de estar exa-

minando as que foram preparadas pela CNBB.

Marcilio propôs a alteração do artigo 132, que trata da regularização, dispondo que o poder executivo fica autorizado a firmar, com os Estados de que sejam naturais, os estrangeiros que estejam em situação ilegal no Brasil, acordos bilaterais por força dos quais tal situação seja regularizada, o que não resolvia o problema dos palestinos. A nova redação sugere estabelecer que o Poder Executivo fica autorizado a firmar acordos com os estrangeiros que estejam em situação ilegal suprimindo ainda o parágrafo único do art. 132, que obriga o Estado contratante a controlar estritamente a emigração para o Brasil. Foi ainda sugerido que não se concederá visto aos estrangeiros considerados nocivo à ordem pública, suprimindo-se a expressão "interesses nacionais".

PLANTÃO

MOVIMENTO DO FGTS

Das 47 milhões de contas do Fundo de Garantia por Tempo de Serviço, atualmente administradas pelo Banco Nacional da Habitação, envolvendo mais de Cr\$ 400 bilhões, 17 milhões estão enquadradas na condição de "contas paralisadas", correspondendo a um montante de Cr\$ 24 bilhões. São consideradas "contas paralisadas" do FGTS aquelas que ficam nos bancos depositários por mais de dois anos sem depósitos ou saques, motivadas, principalmente, por pedidos de demissão ou esquecimento por parte dos titulares. Mesmo não sendo reclamadas, essas contas vinculadas em nome dos trabalhadores ficam recebendo juros e correção monetária e à disposição de seus titulares.

PREÇOS MINIMOS

As propostas de preços mínimos para a safra 1980/81, a ser examinada pelo Conselho Monetário Nacional na próxima quarta-feira, contempla reajustes médios de 120 a 130 por cento, o que é um recorde na política de preços mínimos. Entretanto, a grande inovação será a concessão de maiores estímulos ao milho, compartilhando a soja, cuja expansão acelerada da área plantada, superior a 500% nos últimos dez anos, começa a preocupar o governo. A intenção é induzir os agricultores a destinarem maiores áreas à cultura do milho, reforçando uma tendência que já se

observa especialmente entre os produtores do Rio Grande do Sul, onde a demanda por semente de milho está obrigando os fornecedores a limitarem as vendas.

COMPULSORIOS

Pelo aspecto da política econômico-financeira, a instituição do empréstimo compulsório, pretextada para a diminuição temporária do meio circulante, não responderá "quantum sufficit" à problemática de nossa inflação, em face da natureza estrutural desta. Esta afirmação consta do estudo do professor Celio Silva Costa.

"O possível benefício que se possa obter agora — diz o trabalho — provavelmente pela redução da taxa inflacionária, logo estaria transformado em malefício, quando, daqui a um ano, retornarem à circulação os meios agora retirados. E com uma agravante; como o retorno se dará com o crescimento da correção monetária, o "quantum" a regressar na circulação será maior do que o existente atualmente".

SALARIOS

O governo fez algumas gestões políticas para avaliar a possibilidade de uma alteração na legislação salarial com o propósito de eliminar os reajustes semestrais ou pelo menos expurgar do INPC o impacto sobre os aumentos do petróleo, mas os resultados demonstraram que, pelo menos no momento, não há condições políticas para a aprovação, pelo Congresso, de restrições à política salarial, sobretudo quando a inflação alcança o patamar dos 100%.

Segundo informações liberadas por fontes governamentais e empresariais, os líderes do governo no Senado e na Câmara, Jorbas Passarinho e Nelson Marchezan, consultados, teriam desaconselhado a medida, argumentando que dificilmente ela encontraria guarida dentro da própria bancada governista no Congresso.

ABUSO DE PODER

A Associação dos Advogados de Londrina denunciou amanhã ao Ministro da Justiça e ao Procurador da República no Paraná uma "série de arbitrariedades contra advogados e serviços a preços, cometidas pelos delegados e agentes do Departamento de Polícia Federal em Londrina". A decisão foi tomada na sexta-feira, por mais de 60 advogados de Londrina, que se serviram para "degradar publicamente o advogado Luiz Fernando Maria Sobrinho, preso arbitrariamente pelo delegado Paulo Marcelo Zimmermann, no interior das dependências da Polícia Federal em Londrina, quando protestou pela forma incorreta que era conduzido um inquerito contra um de seus clientes".

POLUIÇÃO

O ministro Mario Andreazza, do Interior, baixou portaria estabelecendo critérios rigorosos para o controle da poluição causada pela emissão de fumaça por veículo movido a óleo diesel, em qualquer regime de trabalho. A portaria, proposta pelo Secretário Especial do Meio Ambiente, Paulo Nogueira Netto, impõe padrões dentro da escola "Ringelman", válidos para todo o território nacional.

PRERROGATIVAS

O presidente da Câmara, deputado Flavio Marcilio, disse ontem que, depois da última reunião com o relator da emenda Constitucional que devolve algumas prerrogativas ao Congresso, senador Aluisio Chaves (PDS-PA), e integrantes da comissão interpartidária que prepara o projeto, "está se chegando a uma solução de entendimento".

Entre as modificações que o presidente da Câmara considera aceitáveis no projeto, ele citou o problema da inviolabilidade e imunidade dos deputados e senadores, que serão completas para todas as manifestações no exercício da atividade parlamentar, sujeitando os mesmos apenas a punições internas. Quanto às manifestações fora do Con-

gresso, acrescentou, é algo que ainda está sendo estudado.

CONSTITUINTE

A convocação imediata da Assembléia Nacional Constituinte foi pedida ontem pelo prefeito de Osasco, Guaçu Piteri, presidente da Comissão Regional Provisória do PDT, durante encontro com lideranças políticas em São José do Rio Pardo. "A Constituinte — disse ele — é a única saída para a solução dos graves problemas nacionais. O país vive hoje um impasse institucional e somente com uma proposta seria como a Constituinte é que conseguiremos a confiança interna e o apoio dos organismos internacionais".

Sobre as declarações de Ivete Vargas, presidente nacional do PTB, feitas sexta-feira, no Rio, classificando o PDT de "loja especializada em venda de fantasias", Guaçu

Piteri garantiu que "o tempo dirá quem tem razão. Esta semana já está se revelando na sua incoerência ideológica, pois ao invés de combater a oligarquia que domina o país, oprimindo a classe trabalhadora, tende a colocar o seu partido a Reboque dos poderosos, preparando-se para mais uma vez, quem sabe, negar os verdadeiros direitos de quem realmente constrói a Nação".

CONSTITUINTE

O senador Orestes Quercia (PMDB-SP) rebateu ontem as críticas do vice-líder do governo, Aloysio Chaves, de que a convocação de uma Assembléia Nacional Constituinte causaria uma convulsão social no país, argumentando que esta é a exigência de prática, mente todos os segmentos da população, insatisfeitos com a situação econômica, política e social do Brasil.

Repercute a manifestação de Galveas

Continua repercutindo, nos meios políticos e empresariais de São Paulo, o pronunciamento do Ministro Ernane Galveas, da Fazenda, nos estagiários da Escola Superior de Guerra. Tanto a área empresarial quanto a política vinham manifestando intensa preocupação quanto ao desempenho do Governo na área econômica, especialmente por serem cada vez mais insistentes os rumores de que a alternativa, para o combate à inflação, seria a adoção das me-

das preconizadas pelo Fundo Monetário Internacional, aumentando, dessa forma, a dependência do Brasil a poderes decisórios externos, além de encaminhar o país a uma recessão de consequências imprevisíveis. O Ministro Galveas dirigindo-se quase especialmente aos que optaram pela recessão conseguiu dissipar as dúvidas, acentuando a unidade e as convicções da área econômica governamental no sentido de, através da estratégia adotada, con-

seguir que o País supera as dificuldades que ora enfrenta, lembrando que o Brasil sofre de uma "inflação endêmica" que não poderia ser superada em tão pouco espaço de tempo. O importante, na fala do Ministro da Fazenda foi a análise feita sobre as causas da inflação, negando conforme insistem os críticos da política econômica, que seja ela dividida especialmente ao aumento dos salários. Este, segundo o Ministro, é apenas uma das causas, mas não a principal.

já que a exacerbation dos preços tem que ser entendida também como consequência da elevação dos preços do petróleo, da escassez de alimentos e de déficit do próprio governo. A seriedade e o realismo com que o Ministro Ernane Galveas abordou toda a problemática econômico-financeira do País serviu para aliviar muitas tensões dos meios empresariais que se mostraram acessíveis ao apelo do Governo no sentido de que não se deixassem abater diante de previsões sombrias que, costumeiramente, se fazem quanto aos destinos do Brasil. A disposição do Governo de compatibilizar a taxa de crescimento do produto nacional com o déficit do balanço de pagamentos repercutiu, também, satisfatoriamente já que se torna não apenas um indicio, mas de uma constatação, de que recessão é alternativa inteiramente descartada do atual Governo.

Pelo que se pode constatar, nas áreas empresariais e políticas, o apelo que o Ministro da Fazenda fez, aos estagiários da Escola Superior de Guerra, no sentido de que o "Brasil precisa ter paciência para enfrentar os problemas que terão solução através das medidas econômicas que estão sendo adotadas", foi compreendido e, talvez mais do que isso, recebido como uma parcela importante da contribuição das classes produtoras, empresariais e políticas face ao desenvolvimento nacional.

NÃO PERCA ESTA CHANCE ÚNICA!

A PREVEL está oferecendo a inigualável oportunidade para você adquirir um veículo da linha CHEVROLET

CARRO ZERO KM A GASOLINA:

30% de entrada e 70% financiados em 12 meses.

CARRO ZERO KM A ALCOOL:

30% de entrada e 70% financiados em 36 meses.

CARROS USADOS DE QUALQUER MARCA:

30% de entrada e 70% financiados em 18 meses.



Prevel

Rua Marechal Floriano Peixoto, 154
Fone 22.2999
Pres. Prudente

Traga seu filme p/ revelar e receba outro de graça!



FOTOCOLOR IMPERIAL

Promove a campanha das

Férias Coloridas

C/ ENTREGA EM 24 HORAS.



FOTOCOLOR IMPERIAL

(tudo em cine-foto)

R. Joaquim Nabuco, 729 - Tel. 22-2011

Barão, 333 - Tel. 33-2050

e agora também no Calçadão, 258 - Pres. Prudente -

DO JUÍZO DE DIREITO DA 1ª VARA CIVEL DE P. PRUDENTE — SP

EDITAL DE PRAÇA

O Deuror Reynaldo Antonio Vessari, Juiz de Direito da Primeira Vara Cível desta cidade e comarca de Presidente Prudente, Estado de São Paulo, na forma da Lei, etc.

FAZ SABER — a todos quantos o presente edital virem, dele conhecimento tiverem ou interessar possa que, perante este Juízo e Cartório do 1.º Ofício, sob n.º 434/79, tramitam ao termos de uma Execução requerida por Sorocitel S/A Comercio de veiculos e Peças contra Ojácio Ferreira e, estando designado para primeira praça do bem penhorado ao executado o dia treze (13) de agosto pf; às 13:30 horas, a quem maior lance oferecer acima da avaliação que é de Cr\$ 71.428,57 (setenta e um mil quatrocentos e vinte e oito cruzeiros e cinquenta e sete centavos) e, não havendo licitante proceder-se-á em segunda praça no dia dois (02) de setembro pf; às 13:30 horas a quem maior lance oferecer ao bem seguinte: A parte ideal pertencente ao executado, correspondente a 1/7 de um terreno urbano de forma regular, composto pelos lotes sete (07) e quinze (15), da quadra quatro (04), no bairro denominado Jardim Antuerpia, nesta cidade, anexos, medindo na sua totalidade onze (11) metros de frente, por quarenta e seis (46) metros da frente aos fundos perfazendo uma area de quinhentos e seis (506) metros quadrados ou seja 11x23 metros cada um, dividindo o lote sete (07) pela frente com a rua Guadaluja, de um lado com o lote seis (06), de outro lado com o lote oito (08) e finalmente pelos fundos com o lote quinze (15); lote quinze (15) divide pela frente com a rua Jeronimo G. Duarte, de um lado com o lote quatorze (14), de outro lado com o lote dezesseis (16) e finalmente pelos fundos com o lote sete (07), melhoramentos publicos: agua, luz transporte coletivo, iluminação publica, localização regular, futuro promissor, perto de escola e ginásio, bairro residencial, rua sem movimento topografica declive para os fundos, serço que o lote faz frente para a rua Guadaluja contém

como acessorio uma casa de alvenaria coberta com telhas comum, inacabada, que diante do exposto avaliado terrenos e sua benfeitoria, pela quantia de Cr\$ 500.000,00 (quinhentos mil cruzeiros) Sendo que a parte ideal correspondente a 1/7 do imovel, que será objeto das praças corresponde a quantia de Cr\$ 71.428,57 (setenta e um mil quatrocentos e vinte e oito cruzeiros e cinquenta e sete centavos). Pelo presente edital fica o executado intimado das designações acima contidas. E, para que chegue ao conhecimento de todos e no futuro ninguém possa alegar ignorancia é expedido o presente edital com o prazo de vinte (20) dias que será publicado e afixado na forma da lei. Dado e passado nesta cidade e comarca de Presidente Prudente, Estado de São Paulo aos 16 de julho de 1.980. Eu (a) João Batista Toledo Soller. Escrevente autorizado Cartografel e subscreevi.

O JUÍZ DE DIREITO
(a) Reynaldo Antonio Vessari
Reynaldo Antonio Vessari

PROCLAMAS

PLINIO ALESSI, oficial interino do Ofício do Registro Civil das Pessoas Naturais deste distrito município e comarca de Presidente Prudente, Estado de São Paulo etc.

FAZ SABER que pretendem casar-se e apresentaram os documentos exigidos pelo artigo 180 n.ºs 1, 2, 3 e 4 do Código Civil Brasileiro: Daniel Macedo e Rosalina Dias dos Santos. Ele nascido neste distrito a 18 de outubro de 1953, eletricitista, solteiro, residente nesta cidade, filho de Almir Macedo e de dona Maria Gonçalves Macedo. Ela nascida em Santo Anastacio SP aos 19 de abril de 1962, ps. domésticas, solteira, residente em Santo Anastacio, SP filha de Almir Dias dos Santos e de dona Aurinha Lopes de Souza Dias. Cópia recebida de Santo Anastacio SP. Paulo Sergio de Carvalho e Tania Lourdes Leal. Ele nascido em Mogi das Cruzes SP a 19 de agosto de 1956, estudante, solteiro, residente nesta cidade, filho de Antonio Assiz de Carvalho e de dona Maria Aparecida Teixeira de Carvalho. Ela nascida em Lucélia SP aos 04 de abril de 1960

estudante, solteira, residente neste Estado, em Lucélia, filha de João Leal e de dona Lourdes Gil Leal.

Cópia recebida de Lucélia SP.

Allron Rosa da Silva e Seima Antonia Ferrari. Ela nascida em Itapetinga BA a 13 de maio de 1955, comerciaro, solteiro, residente nesta cidade filho de Antonio Dimas da Silva e de dona Orminda Rosa da Silva. Ela nascida neste distrito aos 13 de junho de 1959, de lar, solteira, residente nesta cidade, filha de Anselmo Ferrari e de dona Balbina Margarida Neves.

José Ferreira Lopes e Maria Quiteria Martins. Ele nascido em Rancheira SP a 21 de maio de 1950, motorista, solteiro, residente nesta cidade, filho de Antonio Ferreira Lopes e de dona Linolizina da Silva Lopes. Ela nascida em Rancheira SP aos 15 de agosto de 1958, ps. domésticas, solteira, residente nesta cidade, filha de Julio Martins e de dona Aurora Farnassa Martins.

Samuel Ferreira de Cares e Maria Aparecida Inacio da Costa. Ele nascido em Santo Inacio PR a 02 de dezembro de 1961, comerciaro, solteiro, residente nesta cidade, filho de Umbelino de Cares e de dona Maria Floriza Pereira. Ela nascida em Alfredo Marcondes SP aos 23 de setembro de 1962, ps. domésticas, solteira, residente nesta cidade, filha de Antonio Cerindo da Costa e de dona Maria Lourdes Inacio da Costa.

Geulio Gomes da Rocha e Maria Helena Gasparini. Ele nascido em São João do Paraíso MG a 15 de janeiro de 1958, pedreiro, solteiro, residente nesta cidade, filho de Maria Alves Pereira. Ela nascida em Montalvão SP aos 1.º de fevereiro de 1950, ps. domésticas, solteira, residente nesta cidade, filha de Antonio Gasparini e de dona Helena Theodoro Gasparini.

Valmir Borges e Maria Tereza Vieira de Lima. Ele nascido em Iubatanga SP a 28 de setembro de 1957, comerciaro, solteiro, residente nesta cidade, filho de José Borges de Souza e de dona Maria de Jesus Castro. Ela nascida em Parana-city PR aos 07 de setembro de 1963, ps. domésticas, solteira, residente nesta cidade, filha de Anselmo Vieira de Lima e de dona Maria Apareci da Marques.

Nelson Soares e Maria Cicera dos Santos. Ele nascido em Nova Patria SP a 15 de novembro de

1961, operario, solteiro, residente nesta cidade, filho de José Soares e de dona Francisca Alves. Ela nascida em Anadia AL aos 14 de agosto de 1945, ps. domésticas, solteira, residente nesta cidade, filha de Manoel José dos Santos e de dona Maria José dos Santos.

Abelino José da Silva e Floripes Curci. Ele nascido em Santa Maria de Vitoria BA a 1.º de janeiro de 1927, pedreiro, viuvo, residente nesta cidade, filho de João José da Silva e de dona Maria Luis de Almeida. Ela nascida neste distrito aos 06 de abril de 1931, ps. domésticas, solteira, residente nesta cidade, filha de Fioravante Curci e de dona Josepha Mori.

Felmo Eduardo Antunes e Maria Aparecida Alves. Ele nascido neste distrito a 25 de setembro de 1933, comerciaro, solteiro, residente nesta cidade, filho de José Antunes e de dona Maria Iracema Antunes. Ela nascida neste distrito aos 20 de agosto de 1956, cabeleireira, solteira, residente nesta cidade, filha de Manoel Joaquim Alves e de dona Laurinda Cabrinha Alves.

Claudinei Rodrigues da Silva e Edleuza Alves de Lima. Ele nascido em Ourinhos, SP a 09 de setembro de 1956, comerciaro, solteiro, residente nesta cidade, filho de Benedito Ezequiel da Silva e de dona Rita Rodrigues da Silva. Ela nascida em Bataguacu MS aos 23 de agosto de 1962, ps. domésticas, solteira, residente nesta cidade, filha de Antonio Alves de Lima e de dona Maria Alves de Lima.

Alcides Theodoro e Judite Silva Filho. Ele nascido em Mogi Mirim SP a 12 de fevereiro de 1933, ferrevario, divorciado, residente nesta cidade, filho de Antonio Theodoro e de dona Zulmira Antonia dos Santos. Ela nascida em Simão Dias SE aos 1.º de maio de 1942, funcionaria municipal, viuva, residente nesta cidade, filha de Arlindo Antonio dos Santos e de dona Maria Hipolito dos Santos.

Mário Afonso Fernandes e Sonia Maria Soler. Ele nascido em Vilarinho dos Galegos, Portugal a 16 de abril de 1959, motorista, solteiro, residente nesta cidade, filho de Benjamim dos Anjos Fernandes e de dona Idalina de Fatima Gonçalves Silva. Ela nascida neste distrito aos 04 de fevereiro de 1962, ps. domésticas, solteira, residente nesta cidade, filha de Lourenço Soler e de dona Iracema Alduino Soler.

Edson Donizeti Prudencio e Vera Lucia de Fatima Rabelo. Ele nascido neste distrito a 02 de outubro de 1961, vidraceiro, solteiro, residente nesta cidade, filho de Antonio Prudencio Filho e de dona Concebida da Silva Prudencio. Ela nascida em Guaraci PR aos 05 de junho de 1959, estudante, residente nesta cidade, filha de Abemil Aveli do Rabelo e de dona Nadir Rabelo.

Se algum souber de algum impedimento oponha o na forma da Lei. Lavro o presente para ser afixado neste cartorio durante o prazo legal e publicado pela imprensa — "O Imparcial" Presidente Prudente, 18 de julho de 1.980.

ASSOCIAÇÃO FILANTROPICA DE PROTEÇÃO AOS CEGOS

Rua Antonio Furtado de Miranda, 16, Vila Industrial CEP. 19.100 — Presidente Prudente-SP

BALANÇO PATRIMONIAL ENCERRADO EM 30 DE JUNHO DE 1980

ATIVO

ATIVO CIRCULANTE		
DISPONIBILIDADE		
Caixa Bancos	119.401,48	
CREDITOS		
Dep. Compulsório c/Lot. Esportiva	15.000,00	134.401,48
ATIVO PERMANENTE		
IMOBILIZADO		
Imóveis	278.232,85	
Móveis e Utensílios	20.514,00	
Utensílios de Cozinha	2.640,00	
Rouparias	6.858,25	
Biblioteca	8.850,00	
Telefones	6.000,00	
Jazigo	20.380,00	
Tijolos	33.000,00	376.475,10
TOTAL DO ATIVO		510.876,58

PASSIVO

PATRIMONIO LIQUIDO		
Patrimônio Social	449.340,76	
Superavit do exercicio	61.535,82	510.876,58
TOTAL DO PASSIVO		510.876,58

PARÊCER DO CONSELHO FISCAL

Os abaixo, assinados, membros do Conselho Fiscal da Associação Filantropica de Proteção aos Cegos, examinando a documentação das CON-TAS DE RESULTADOS e demais Documentos relativos ao BALANÇO encerrado em 30 de Junho de 1980, e encontrando tudo na mais perfeita ordem, são de parecer que merecem ser APROVADOS.
Presidente Prudente, 30 de junho de 1980.

VITORIO YOSHIO GOTO

DEMERVAL BERALDO

OCTAVIO GONÇALVES DE O. JUNIOR

MASAYOSI ITO
Rua Maj. Felício Tarabay, 474
Pres. Prudente - SP. Tel. 33-4723
Contador - CRC - SP 78.286
CPF 544509698,04

ASSOCIAÇÃO FILANTROPICA DE PROTEÇÃO AOS CEGOS

Rua Antonio Furtado de Miranda, 16, Vila Industrial — CEP. 19.100 — Presidente Prudente-SP

DEMONSTRAÇÃO DA CONTA DE RESULTADO EM 30 DE JUNHO DE 1980

RECEITAS DO EXERCICIO

Aluguéis recebidos	398.680,00
Juros e alugueis	8.480,00
Contribuições dos Associados	18.388,05
Receitas Diversas	160,00
SPESAS DO EXERCICIO	
Agua e Esgoto	7.176,87
Comissões	40.944,00
Correção monetária	16,09
Conservação e reparação	2.706,00
Despesas com Barbeiro	7.675,00
Despesas Gerais	500,00
Despesas Bancarias	10,00
Despesas Telefônicas	9.263,80
Despesas c/ vestuários	7.560,00
Despesas Postais	230,00
Despesa c/ Gás	3.112,00
Despesas c/ Alimentação	177.881,15
Doações	23.910,00
Despesas com óculos	650,00
Impostos & Taxas	51.043,33
Juros Passivos	52,83
Luz & Forças	9.434,24
Multas de moras	84,39
Medicamentos	634,70
Previdencia Social	127,83
Serviços prestados	21.160,00

SUBTOTAL	364.172,23	425.708,05
RESULTADO DO EXERCICIO		
Superavit do exercicio	61.535,82	
TOTAL	425.708,05	425.708,05

Presidente Prudente, 30 de junho de 1980.

DIAMANTINO SILVEIRA
Presidente

LUIZ GIMENES
Tesorero

MASAYOSI ITO

Rua Maj. Felício Tarabay, 474 — Pres. Prudente-SP
Tel. 33-4723 - Contador CRC-SP 78.286 — CPF 544509698-04

O IMPARCIAL

EDITORA "IMPRESA" LTDA,
CGC MF 55 347 520/0001-67
Diretor Presidente: ROBERTO SANTOS
RJP n.º 1957
Diretor Responsável: MÁRIO PERETTI
RJP n.º 8756
Diretor de Redação: ADELMO S.R. VANALLI
RJP n.º 8068
Diretor Administrativo: DEODATO DA SILVA
REDAÇÃO, OFICINAS E CLICHERIA
Rua Siqueira Campos, 582/600 sub-solo/602
ADMINISTRAÇÃO, DEP. COMERCIAL,
FONES KS REDAÇÃO
22-1133/22-1801
DEP. ASSINATURAS E CIRCULAÇÃO
22-4542/22-4413
DDD 0182 PRESIDENTE PRUDENTE — SP
REPRESENTAÇÃO NACIONAL
Consórcio Brasileiro de Imprensa - CBI
Rua Senador Feijó, 161 - 6.º andar
Fones 37-3728/36-4909/37-2669
SÃO PAULO
Avenida Rio Branco, 277 — 12.º andar
Conjunto 1.205 — Fone 221-1668
RIO DE JANEIRO
Endereço para correspondência:
Rua Siqueira Campos, 600 - sub-solo
Caixa Postal, 316 - CEP 19100
Endereço Telegráfico: IMPRESA
PRESIDENTE PRUDENTE - Est. de S. Paulo
CORRESPONDENTES EM:
Presidente Epitácio - Caiuá
Presidente Venceslau - Piqueroibi
Santo Anastácio - Presidente Bernardes
Alvares Machado - Mirante do Paranapanema
Teodoro Sampaio - Rosana - Pirapozinho
Tarabay - Estrela do Norte - Anhumas
Taciba - Regente Feijó - Indiana
Martinópolis - Rancheira

Alô, Álvares Machado? Euclides da Cunha? Martinópolis? Mirante do Paranapanema? Pres. Bernardes? Pres. Venceslau? Regente Feijó? Rosana? Telefone pra vocês!

A Telesp abriu também seu Plano de Expansão. As inscrições podem ser feitas nos endereços abaixo, de 2ª a 6ª feira, no horário comercial:
• Álvares Machado - R. Rui Barbosa, 39 • Euclides da Cunha - R. Euclides da Cunha, s/n.º • Martinópolis - Av. Padre Jorge Summer, 162 • Mirante do Paranapanema - R. Stelio M. Loureiro, 807 • Pres. Bernardes - R. Kumagiro Inague, s/n.º • Pres. Venceslau - R. Bernardino de Campos, 80 • Regente Feijó - R. Martins Francisco, 535 • Rosana - Av. Sebastião Camargo, s/n.º
Leve CIC, RG e, no caso de pessoa jurídica, CGC. Você também pode mandar alguém no seu lugar, com seus documentos. É a Telesp cumprindo sua obrigação.



DECLARAÇÕES

DOCUMENTO PERDIDO

Declara a senhorita Helena de Souza, residente à rua Doze de Outubro n.º 322, nesta cidade de Presidente Prudente, que se extraviou a sua Carteira de Habilitação de Motorista Amador n.º 2469 — Prontuário n.º 17610, expedida em data de 18 de outubro de 1967, pela Ciretran local cujo documento torna-se nulo visto estar providenciando a obtenção da respectiva segunda via. — P. Prudente, 17 de julho de 1.980.

DECLARAÇÃO

Mario Alexandre, residente em Rancharia, declara para os devidos fins e efeitos legais ter extraviado o seguinte documento: Certificado de Conclusão do 1.º Grau, Termo n.º 04, Lavrado à pag. 03 do livro n.º 01 em 21.12.79. — Declara ainda que o referido Certificado fica sem efeito visto estar providenciando a 2.ª via — Rancharia, 17 de julho de 1.980.

DECLARAÇÃO

Nelson Eiji Takeuchi residente nesta cidade de Presidente Prudente — Estado de São Paulo declara para os devidos fins e a quem possa interessar que perdeu sua Carteira Nacional de Habilitação n.º 18.910 prontuário n.º 27.657, categoria amador, expedida em 29 de maio de 1974, por esta delegacia de Policia e transito de Pres. Prudente (SP) e declara mais que a referida carteira fica sem efeito, visto já estar providenciando a segunda via da mesma. — Presidente Prudente 18 de julho de 1.980.

DECLARAÇÃO

JOSÉ JOAQUIM MANO, residente à Rua Manoel Spinoza, n.º 180, Jardim Bongiovani, Presidente Prudente, declara para os devidos fins de direito, ter extraviado a sua "Carteira Nacional de Habilitação Amador", Prontuário n.º 16705 expedida pela 14.ª Ciretran de Presidente Prudente, SP, habilitado aos 25/08/1953, o perdendo juntamente a sua Cédula de Identidade n.º RG-7.436.029-SP expedida em 26/04/73, pela Secretaria da Segurança Pública do Estado de São Paulo, Declara mais, que referidos documentos tornam-se sem efeito, visto estar providenciando a obtenção da 2.ª (Segunda) via dos mesmos. Presidente Prudente, 17 de Julho de 1.980.

José Joaquim Mano

DECLARAÇÃO A PRAÇA

Eu, José Alves da Paixão, brasileiro, casado, médico, portador do CPF. 072.990.108/44, residente nesta cidade de Presidente Prudente, declaro para todos os fins que foi extraviada uma nota promissória, emitida pelo próprio declarante, com vencimento para o dia 07/outubro/1980, sem data de emissão, no valor de Cr\$ 500.000,00 (quinhentos mil cruzeiros) — Declaro ainda que a referida nota promissória, encontrava-se incompleta, isto é: sem referência a quem seria o favorecido. Ficando sem efeito a referida nota promissória. Por ser verdade, firmo o presente. Presidente Prudente, 14 de julho de 1.980. José Alves da Paixão — CPF. 072.990.108/44. Rua Mal. Floriano Peixoto 316 — Pres. Prudente



UNIVERSIDADE ESTADUAL PAULISTA "JULIO DE MESQUITA FILHO" CAMPUS DE PRESIDENTE PRUDENTE INSTITUTO DE PLANEJAMENTO E ESTUDOS AMBIENTAIS

"SEMINARIO DE ATUALIZAÇÃO DE PESSOAL DA ADMINISTRAÇÃO PÚBLICA" O Instituto de Planejamento e Estudos Ambientais da UNESP — Campus de Presidente Prudente — torna publico que fará realizar Seminario de Atualização de Pessoal de Administração Pública.

DADOS COMPLEMENTARES Duração: 30 (trinta) horas Número de Vagas: 30 (trinta) Período de Inscrição: 28-07 a 07-08-80 Período de Realização: Agosto-Novembro (As Sextas-feiras das 19:30 às 22:00 hs. Aos Sábados das 07:30 às 11:00 hs.) Clientela: Servidores Públicos. Maiores informações junto a Setor de Comunicações do Instituto, a Rua Roberto Simonsen, 305.

UNIMED DE PRESIDENTE PRUDENTE

Sociedade Cooperativa de Serviços Médicos e Hospitalares Rua Ulisses Ramos de Castro, 133 C.G.C. 44.863.959/0001.26 Presidente Prudente — SP.

ASSEMBLEIA GERAL EXTRAORDINÁRIA CONVOCAÇÃO

De acordo com os estatutos sociais, ficam os senhores Cooperados convidados a comparecerem à Assembleia Geral Extraordinária, a realizar-se no dia 28 de julho de 1.980, na sede social à rua Ulisses Ramos de Castro, 153, com início marcado para às 19:00 horas, em primeira convocação com 2/3 dos associados, às 20:00 horas em segunda convocação com metade mais um (hum) de associados e finalmente em terceira convocação as 21:00 horas com o mínimo de 10 (dez) associados, para tomarem conhecimento e deliberarem sobre a seguinte ordem do dia: 1) Eleição do Conselho de Administração Eleição do Conselho Fiscal Eleição do Conselho de Sindicância 2) Reforma do Estatuto Presidente Prudente, 17 de julho de 1.980. Dr. Elio Luiz Tenório Perrone — Presidente Número de associados existentes para efeito de cálculo de "Quorum" de instalação: 102 (cento e dois)

DECLARAÇÃO

MASARU UTIMURA, CIC 158.642.518.87 Insc. Est. n.º P — 1382, residente no Bairro Reservado no Município de Alvares Machado, declara p/ os devidos fins e efeitos legais ter extraviado a 2.ª via da Autorização de Impresão de documentos fiscais. Declara ainda que o referido documento fica sem efeito

ABANDONO DE EMPREGO

Unimed de Presidente Prudente, Soc. Coop. de Serv. Médicos e Hospitalares, com construção de sede própria à Av. Cel. Marcondes — Lote 4 — quadra 80, Jardim Bongiovani, faz saber ao ser-vente de pedreiro Jovelino Manoel da Piedade, portador da C.T.P.S. n.º 071303, série 436, que desde 01/04/80 não comparece ao serviço, ficando intimado a comparecer para retornar ao trabalho ou dizer qual o motivo porque não o faz, consignando para tanto o prazo de 48 horas, sob pena de configuração de rescisão de contrato de trabalho por abandono de emprego nos termos da letra "b" do artigo 482 da CLT. — Presidente Prudente, 17 de julho de 1.980.

DECLARAÇÃO

JOSÉ LOURENÇO ARAUJO, brasileiro, viúvo, maquinista, residente e domiciliado nesta cidade de P. Prudente, SP à Rua José Alfredo da Silva, 1473, portador da Cart. Profissional n.º 61.158, série 85.a; DECLARA para todos os fins e efeitos de direito, haver extraviado o contrato de compromisso de venda e compra, na qual é compromissário comprador, e objetiva o lote de terreno n.º 08 (oito) da quadra 59 (cinquenta e nove), do bairro Jardim Paulista, nesta cidade, medindo 11x 22 metros, com frente para a rua José Alfredo da Silva, esquina da rua Panamã; ficando referido contrato sem nenhum efeito, e como se não existisse, tendo em vista estar o mesmo providenciando a segunda via.

ABANDONO DE EMPREGO

Nelson Boni, brasileiro, casado, contabilista, registrado no CRC-SP n.º 40.047 e com Escritório de Contabilidade, denominado Escritório Sate lite de Contabilidade, registrado no CRC SP sob o n.º 7.455, sito à Av. Cel. Marcondes, 1.547 centro, nesta cidade e comarca de Presidente Prudente SP, vem solicitar o comparecimento em seu Departamento Pessoal de seu empregado Alvaro Ardevino portador da Carteira Profissional n.º 31.447, série 221.a. Caso não compareça no prazo de 3 (três) dias a contar desta data, será desligado da firma por Desídia no desempenho das respectivas funções e por Abandono de Emprego por justa causa, conf. artigo 482 letras, "E e I", da CLT, pois o mesmo deixou de comparecer ao trabalho desde o dia 18.06.80 sem comunicação e ou autorização do empregador. — Presidente Prudente, 18 de julho de 1.980. a) Nelson Boni — Contabilista e Bacharel em Direito — CPF. 013.523.188-49 — RG. n.º 8.543.898.SP.

DECLARAÇÃO

ANTONIO CARLOS FERNANDES DIAS, residente em Rancharia, declara para os devidos fins e efeitos legais, ter extraviado sua Carteira Nacional de Habilitação n.º 4756881, P.G.U. N.º 2733, expedida em 21/05/80. Declara ainda que a referida Carteira fica sem efeito visto estar providenciando a 2.ª via da mesma. Rancharia, 17 de julho de 1980.

CLASSIFICADOS

REGRAS PARTICULARES DE RECUPERAÇÃO — Para alunos de 1.º e 2.º grau. Tratar com Ireninha. Fone: 33-2660

ROUPAS Usadas — Com praxe em bom estado de adultos e crianças, móveis, TV, sofás, etc. D. Dirce, Rua Luiz Cunha 181 — Fundos. Fone: 22-2946

VENDE-SE uma residência de material a rua Santos Dumont, 654 — J. Aviação. Tratar no local. Falar com Aparecida.

PRECISA-SE de vendedores (as). Tratar a Rua Desbravador Ceará, 15.

VENDO — Corcel LIL-79 com 12.000 km — Informações após às 18 horas pelo fone: 22.4232.

VENDE-SE Kombi ano 76, carroceria aberta, preço Cr\$ 80.000,00 e uma camionete tipo trailer ou troca-se por carro. Falar com Robson no Circo Garcia.

VENDE-SE Alfa Romeo ano 75 ou troca-se por uma Brasília ano 78. Tratar com Robson no Circo Garcia.

VENDE-SE Moto Honda 125 ML-79, e RX 80 79 Tratar fone: 22.4325.

TERRENO — V. Formosa c/ 1.222,50m2. Área ideal p/ indústria ou comércio, próximo ao Trevo da Av. Brasil. Preço 1.850,00 m2. Negócio de retiro — Fones: 33-3079 ou 33-3977.

CONSERVAMOS: geladeira, freezer, fogão, máquinas de costura, e lavar — bicicleta, teve toca-fita, etc.

VENDEMOS: telefone, ações etc.

ALUGAMOS: tudo que você possa precisar. "O TUBARÃO" — Barão, 15 — f. 33-5282.

VENDE-SE Brasília 79 — 18.000 km cor branca, imposto pago. Trajar Av. Manoel Goulart, 875 — Fone 33-4339

ESTA RESIDENCIA FOI FEITA PARA VOCE. Pron-tinha no Cel. Albino, para você morar, contendo garagem — Área, ampla sala, Cozinha com pia e etc. 3 quartos (1 apto.) Edícula completa c/ O.E. etc. Preço Cr\$ 2.200.000,00. Tratar fone 22-3302, até dia 21/07/80.

FINA residencia na Rua Fernando Dias — local Aprazível Construção sólida — toda la-je com garagem, p/ 2 carros área, ampla sala de visitas, copa, cozinha com pia inoxidável armários etc. 3 quartos (1 apto.) carpetas, dos banheiro social, ar condicionado em todos os dormitórios — armários embutidos — lustres, 22V grande edícula completa, nos retoques finais. Preço 3.500.000,00 — tratar fone 22-3302.

VENDE-SE Opala 77, luxo, equipado. Tratar à rua Claudino Correia n.º 35 ou pelo fone: — 22.2350 c/ Edivaldo.

VENDE-SE um Binóculo Assahi Pentax — 16x50 c/ estojo, um projetor Elmo e um Auto Changer Elmo. Tratar R. Casemiro Dias, 648 fone 22-4040.

TERRENOS — Vendo em qualquer localização do J. Bongiovani. Tratar a Rua Quincas Vieira, 1.251 — fone 33-3294.

VENDE-SE Fusca 1300 L ano 76, branco. Tratar fone: 33-5373 com Cláudio horário comercial.

VENDO Moto Yamaha, RD 75 ano 78, Preço 48.000,00 Tratar na Eletro Técnica Presidente — Av. São Paulo, 380.

PRECISA-SE



O Hospital São João ampliando seu quadro de

funcionários, está admitindo:

- Professores e Estudantes de Educação Física
— Auxiliar de Enfermagem
— Atendente de Enfermagem
— Faturista (c/ prática em contas hospitalares, Dataprev, salário Cr\$ 7.500,00.
Apresentar-se à Rua Coronel Albino, 872, no Depto. de Pessoal

Vendedores (as)

Firma de São Paulo sediando-se também em Pres. Prudente está admitindo elementos com prática em vendas para trabalhar em Pres. Prudente e todo interior do Estado de São Paulo.

OFERECE-SE: Possibilidades de ganhos superior a Cr\$ 30.000,00 mensal. Condições de crescimento rápido na empresa.

EXIGIMOS: Boa aparência, idoneidade e facilidade de expressão. OBS: numero de vagas limitado, não aceitamos elementos vinculados a outro trabalho ou sem prática constatada em vendas.

Os candidatos deverão comparecer munidos de documentos para entrevistas somente dia 21, (segunda-feira) no horário das 10:00 às 13:00 horas à Av. Coronel Marcondes, n.º 2639 — Pres. Prudente

TUTEMA Ltda.

Comercio de Tratores implementos e peças usadas Tratores usados a venda

- 01 Pá carregadeira Michigan mod. 75, ano: 1973
01 Motoniveladora Mumberwarco
01 Trator de esteira mod. D-4 ano: 1960
01 Carregadeira de esteira HD-7 g ano: 1972
01 MF, 50-X ano: 1973
01 Fordisom Major ano: 1960
01 Trator de esteira pequeno marca Brasitalia ano: 1972
Ver e tratar na Av. Cel. Marcondes n.º 2460
Fone: 22.2731 proximo ao Palácio da Saude com Sr. Tuté.

IMOBILIARIA BELMONT

Rua Joaquim Nabuco, 1.117 Fone 33-2334 A BELMONT TEM O INQUILINO CERTO PARA SUA CASA FINA RESIDENCIA J. AVIAÇÃO — 3 dorm. sendo um apto. — todos com armários embutidos — sala íntima — ampla copa-cozinha com área de refeição — garage para dois carros — laje — cobertura de alumínio Cr\$ 2.850.000,00 — aceita-se carros ou imóvel de menor valor. RESIDENCIA RECEM CONSTRUIDA — J. PAULISTA — 3 dorm., sendo um apto., — sala — copa — cozinha — 2 banheiros — azulejo até o teto — carpet — garage para 3 carros — edícula — Cr\$ 2.500.000,00. CASA J. AVIAÇÃO — 3 dormitórios e demais dependências — garage para 3 carros — ótima localização — no ato Cr\$ 950.000,00 a combinar e mais Cr\$ 500.000,00, pela caixa, aceita-se carro ou imóvel de menor valor no negócio. CASA MARISTELA — 3 dormitórios e demais dependências — garage para dois carros — laje Cr\$ 1.650.000,00 sendo Cr\$ 1.250.000,00 e Cr\$ 400.000,00 financiado. CASA VILA FORMOSA — EM FRENTE AO GINASIO — 3 dorm., sendo dois aptos e demais dependências — laje maciça — garage — Cr\$ 2.000.000,00. CASA AV. GETULIO VARGAS — 3 dorm. e demais dependências — garage — terreno de 12x22 — Cr\$ 1.600.000,00. CASA JARDIM PAULISTANO — 3 dorm. sendo um apto. copa grande, cozinha, banheiro, laje, área coberta, Cr\$ 1.700.000,00. CASA PROXIMO AO SARRION — 3 dorm. sendo um apto. com armário embutido — cozinha ampla, copa — sala — garage para 4 carros — lavanderia — dependencia de empregada — cobert. alumínio — Cr\$.. 1.700.000,00. CASA 12 DE OUTUBRO — 3 dorm. sala — copa — cozinha — 2 banheiros — garage — edícula, Cr\$ 1.100.000,00. CASA VILA MALAMAN — 3 dorm. sendo um apto. e demais dependências — excelente localização — Cr\$ 1.900.000,00. CASA VILA INDUSTRIAL — 2 dormitórios e demais dependências — Cr\$ 650.000,00. TERRENO R. BORBA GAIO — bem localizado — medindo 12x22 — Cr\$ 390.000,00. PARA ALUGAR COM SEGURANÇA — CONFIE-NOS O SEU IMOVEL — NOSSA EQUIPE DE PROFISSIONAIS TOMARA' CONTA DELE

INSCRIÇÕES ABERTAS

Comunicamos que estamos atendendo as matriculas para o Segundo Semestre CURSOS: Cabeleireira, Manicure, Pedicure, Limpeza de Pele e Maquiagem

Escola de Cabeleireiras Nobre

Rua Dr. José Foz, 543 — 1.º andar — Presidente Prudente

Urgente

O HOSPITAL E MATERNIDADE SÃO SEBASTIÃO está precisando de elemento capacitado para chefiar enfermagem, de preferência sexo masculino e que tenha pelo menos o Curso Técnico em Enfermagem. Ordenado de acordo com o cargo.

Os interessados deverão apresentar-se à Rua Mal. Floriano Peixoto, 316 — Vila Marcondes — Pres. Prudente. Falar com Osmar — Fone 33.4006

COMERCIAL RICCI LTDA.

Comunica aos clientes e amigos que em breve estará em suas novas instalações na Rodovia Raposo Tavares Km 565,3 ao lado da Mecanica Ricci.

OCORRENCIAS POLICIAIS

Entraram pelo telhado para roubar o armazem

Na madrugada de ontem, elementos desconhecidos após retirarem algumas telhas da cobertura do armazem sito à Rua Dona Miquilina Dias 185, Jardim Esmeril, adentraram o referido estabelecimento comercial de propriedade de Maria Celia Rota.

no local anotando a ocorrência.
RESIDENCIA ARROMBADA DURANTE O DIA

Amigos do alheio, arrombaram a porta dos fundos da residencia de n.º 240, da rua Estevão Pêres Bornechano no Jardim Paulista, moradia do Dr. Suhail Tuma.

Os ladrões usaram segundo o perito Wilson da policia civil, chave de ferida e uma barra de ferro, para arrombar a porta da casa, ocorrendo o roubo, durante o dia, na ausencia da empregada do morador.

Somente às 21.30 horas ao retornar para pouso na residencia, a empregada notou o arrombamento e comunicou-se com as autoridades policiais sendo que a RP. 002 e a IPT 6247 estiveram no local.

Segundo ficou apurado, os ladrões levaram da residencia, um gravador Sanyo, um rádio Motoradio um par de brincos de ouro, varias peças de um faqueiro de prata e grande quantidade de roupas.

Foi elaborada o boletim de ocorrência, para registro de queixa no Plantão Policial, tão logo a vitima retorne de sua viagem.

DOIS FERIDOS NO CHOQUE DE SCANIA COM CORCEL

Por volta de 15:15 horas de sexta-feira, José Osvaldo do Amaral, motorista em Dourados Mts, trafegava com o caminhão Scania-Vab's de placa CA. 4809, pela rodovia Raposo Tavares na altura do km 500, municipio de Paraguaçu

Paulista, por motivos ignorados, colidiu com a trazeira do Ford Corcel de placa QM. 1050, que seguia pela mesma rodovia e tinha na direção o

motorista Israel Batista de Paiva, do Sit.º N.S. Aparecida, municipio de Paraguaçu.

Em virtude do choque danos de regular monta

verificaram-se em ambos os veiculos, figurando como vítimas, os dois motoristas.

Atendeu a ocorrência o policial rodoviario Es

levam, que providenciou socorros as duas vítimas que com ferimentos leves foram medicados no PSM. de Paraguaçu Paulista.

À comunidade nipo-brasileira da região da Alta Sorocabana

Em face do convite feito pelo grupo liderado pelo sr. Michitoshi Otani, junto à Associação Cultural Nipo-Brasileira da Alta Sorocabana, para uma reunião, dia 29 de junho passado, em Presidente Prudente, desejamos esclarecer o que se segue:

— Nessa reunião, presentes varios representantes de Associações da Alta Sorocabana, o sr. Michitoshi Otani tomou a palavra para justificar a reunião. Ela tinha por objetivo, segundo disse, decidir sobre a vacancia dos cargos de Presidente, de Vice-Presidente e do diretor de Relações Publicas, respectivamente, srs. Giro Shimano, Kokichi Yamamoto e dr. Watal Ishibashi na diretoria da Associação Cultural Nipo-Brasileira da Alta Sorocabana, tendo em vista, segundo alegou o sr. Otani, certos cidadãos "terem seus nomes excluidos da Associação Cultural, Agrícola e Esportiva de Presidente Prudente".

Na oportunidade encontravam-se presentes os srs. Kokichi Yamamoto, Takui Kurozawa e Morikazu Ito, que pretendiam fazer esclarecimentos sobre o litigio ora em curso na ACAE. Entretanto, isso não foi possível, em razão de terem sido impedidos pelo sr. Michitoshi Otani e seus assessores, na referida reunião. Aliás, a única voz que se ouviu na reunião, de forma ditatorial, foi a do proprio sr. Otani que, em cansativa alocução (tres horas) limitou-se a formular ataques pessoais aos srs. Giro Shimano, Kokichi Yamamoto, Horikazu Ito, dr. Watal Ishibashi e outros. Referido comportamento criou um clima de mal-estar entre os presentes, não só pela forma antidemocratica, como pela grosseria das considerações que fez aos citados cidadãos.

O plenário assistiu passivamente o episodio, sem tomar qualquer decisão.

Posteriormente, o sr. Yoroshi Kikuchi, vicepresidente da Associação Cultural Nipo-Brasileira da Alta Sorocabana, decidiu convocar uma reunião, agora em caráter oficial, para o dia 6 de julho do corrente, decorridos, portanto, 7 dias da primeira reunião convocada pelo sr. Michitoshi Otani. Referido encontro deuse no dia 6 de julho, às 10h30, na sede social da ACAE

à Av. Washington Luiz, 875, em P. Prudente, tendo como itens para discussão dois assuntos principais:

1 — Validade ou não, da reunião realizada no dia 29 de junho, promovida pelo sr. Michitoshi Otani, perante a Associação Cultural Nipo-Brasileira da Alta Sorocabana;

2 — Reconhecimento ou não, da vacancia dos cargos de Presidente, Vice-Presidente e de outros, da diretoria dessa Associação.

Agora, em uma reunião plenamente democratica, diversos representantes de Associações externaram seus pontos de vista, após o que, passou-se a votação, por aclamação.

Quando ao primeiro item, a assembleia decidiu que não seria reconhecida a validade da reunião promovida no dia 29 de junho, porque ela não fora convocada legitimamente pela diretoria da Associação Cultural Nipo-Brasileira da Alta Sorocabana e ninguem a não ser sua diretoria poderia fazê-lo.

Quando ao segundo item, embora prejudicado pela decisão tomada anteriormente, a assembleia não aceitou a possibilidade de alteração no quadro diretor daquela Associação, tendo em vista que sua eleição se deveu unicamente ao consenso unanime de Assembleia Geral Ordinaria da Alta Sorocabana, da qual a ACAE é apenas uma das associações filiadas.

Segundo a manifestação de varios dos presentes, a Associação Cultural Nipo-Brasileira da Alta Sorocabana, nada tem a ver com as alterações internas da ACAE.

Ficou estabelecido, finalmente, que os srs. Giro Shimano, Kokichi Yamamoto, dr. Watal Ishibashi e outros mais, permanecerão em seus cargos na entidade regional. E foi mais alem a assembleia ao reconhecer como legal a diretoria liderada pelo sr. Kikochi Yamamoto, este como presidente da ACAE e Presidente Prudente, a qual prestarão todo apoio necessario para que se harmonize no seio da comunidade da ACAE de P. Prudente, "pois está na hora de somar as forças, para o bem-estar social de todos".

Diretoria da Associação Cultural Nipo-Brasileira da Alta Sorocabana

Valdemar Lourenço da Silva
ADVOGADO OAB 25586

CAUSAS CÍVEIS — DIREITO FAMILIA
INVENTÁRIOS — SEPARAÇÕES JUDICIAIS
DIVÓRCIO — ASSUNTOS DO INCRÁ

Escritório R. Dr. Grugel, 511 - Fone: 22-2234
Residência - Fone: 22-3180 - Pres. Prudente - SP.

D.D.ZIT
VEM AÍ!
AGUARDEM...

Excursão - FOZ DO IGUAÇU
Saida dia 25-07-80

A vista: Cr\$ 3.500,00 ou
em 2 pagtos de Cr\$ 1.850,00
ou 4 pagtos. de Cr\$ 1.000,00.
Promoção Roberto Galvão.

Info. fones 22-2817 ou 22-1678

**Móveis e Decorações
PROJETOS INTERIORES**



DEIXE A DECORAÇÃO DE SUA
RESIDENCIA POR NOSSA CONTA,
NÓS PROJETAMOS E FABRICAMOS
OS MÓVEIS PARA O SEU GOSTO

INDUMÓVEIS DECORAÇÕES

Av. Brasil, 2.329
Fones: 22-1255 / 22-1109
PRESIDENTE PRUDENTE - SP

IMOVILLE CENTRAL IMOBILIARIA
uma casa de amigos CRECI-12.950

compra vende e administra
CASAS · APTOS · TERRENOS
CHÁCARAS · SÍTIOS E FAZENDAS

RESIDÊNCIAS E APARTAMENTOS À VENDA

REF. 293
Fina residencia situada à Rua José Maria Armond; com 03 dormitórios sendo 01 tipo apto com armario embutido; sala com estante, copa, cozinha, banheiro social, garagem p/ 02 carros, dependencia p/ empregada; lavanderia, no valor de Cr\$ 1.700.000,00

REF. 291
Excelente residencia situada à Rua Gabriel Otavio de Souza, com 03 dormitórios sendo 01 tipo apto, sala, copa, cozinha, banheiro social, garagem p/ 02 carros, no valor de Cr\$ 2.200.000,00

REF. 290
Fina residencia situada à Rua Coronel Albino; com 02 dormitórios, sala com banco de alvenaria, banheiro, cozinha, copa grande, garagem p/ 02 carros, dependencia p/ empregada, no valor de Cr\$ 1.600.000,00

REF. 289
Finissima residencia situada à Rua Tomizo Kawagutti, com 03 dormitórios sendo 01 tipo apto e 02 com armarios embutidos, sala, sala de jantar, area de serviço, edícula com pleta

REF. 233
Excelente residencia situada à Rua Claudionor Sandoval; com 03 dormitórios sendo 01 tipo apto, sala, copa, cozinha, banheiro social, lavabo, garagem, area de serviço, no valor de Cr\$ 2.500.000,00.

REF. 231
Fina residencia situada à Rua Belo Horizonte; com 03 dormitórios sendo 01 tipo apto, banheiro social, lavabo, sala, copa, cozinha, edícula completa, garagem, no valor de Cr\$ 2.500.000,00

REF. 278
Excelente residencia situada à Rua Garcia Paes, com 03 dormitórios sendo 01 tipo apto, sala grande, copa, cozinha, banheiro social, banheiro, garagem, no valor de Cr\$ 1.700.000,00

REF. 277
Fina residencia situada à Rua São Sebastião; com 03 dormitórios sendo 01 tipo apto; 02 banheiros, copa, cozinha, area de serviço, escritorio, garagem, no valor de Cr\$ 2.200.000,00.

REF. 276
Finissima residencia situada à Rua Coronel Albino, com 03 dormitórios sendo 01 tipo apto, sala, copa, cozinha, banheiro social, dependencia p/ empregada; lavanderia, garagem p/ 02 carros no valor de Cr\$ 2.200.000,00

REF. 268
Excelente residencia situada à Rua Jacinto Ferreira da Silva, com 02 dormitórios, sala, copa, cozinha, banheiro, garagem no valor de Cr\$ 1.100.000,00

REF. 266
Fina residencia situada à Rua Prudente de Moraes, com 03 dormitórios, sala, sala de jantar, copa, cozinha, banheiro, despensa, e garagem no valor de Cr\$ 1.600.000,00.

REF. 249
Excelente residencia situada à Rua Borba Gato, com 03 dormitórios sendo 01 tipo apto, sala 02 ambientes, copa, cozinha, banheiro social, dependencia p/ empregada, lavanderia, jardim de inverno, garagem p/ 02 carros no valor de Cr\$ 2.500.000,00

TERRENOS À VENDA

REF. 265 — Um terreno com toda infra estrutura medindo 13,40x25 situado a Rua Felix Ribeiro no valor de Cr\$ 900.000,00

REF. 262 — Um terreno com toda infra estrutura medindo 22x44 situado a Rua 15 de Novembro no valor de Cr\$ 1.300.000,00

REF. 261 — Um terreno com toda infra estrutura medindo 11x22 situado a Rua Nestor Seabra no valor de Cr\$ 350.000,00

REF. 260 — Um terreno com toda infra estrutura medindo 11x44 situado a Rua Gabriel Otavio de Souza no valor de Cr\$ 700.000,00

REF. 253 — Um terreno com toda infra estrutura medindo 34x32 situado a Rua Rio Claro no valor de Cr\$ 800.000,00

REF. 252 — Um terreno com toda infra estrutura medindo 11x26 situado a Rua Quincas Vieira no valor de Cr\$ 800.000,00

REF. 246 — Um terreno com toda infra estrutura medindo 11x33 situado a Rua Saigado Filho no valor de Cr\$ 600.000,00

REF. 244 — Um terreno com toda infra estrutura, medindo 35x50 situado a Rua Renê Nohre no valor de Cr\$ 2.000,00 o metro quadrado.

REF. 237 — Um terreno com toda infra estrutura medindo 24,45 x 44 situado a Rua Nestor Seabra no valor de Cr\$ 2.000.000,00

REF. 228 — Um terreno com toda infra estrutura medindo 15x30 situado a Manoel Espinheira no valor de Cr\$ 800.000,00

REF. 179 — Um terreno com toda infra estrutura medindo 13x30 situado a Rua Garcia Paes no valor de Cr\$ 650.000,00

REF. 165 — Um terreno com toda infra estrutura medindo 22x33 situado a Rua Jonas Pires de Campos no valor de Cr\$ 1.500.000,00

REF. 264 — Um terreno com toda infra estrutura medindo 11x41 situado a Rua Faugundes Varela no valor de Cr\$ 1.200.000,00

RESIDÊNCIAS PARA SEREM ALUGADAS

REF. 11 — Excelente residencia situada à Rua Quintino Bocaiuva, com 03 dormitórios e banheiro, sala, copa, cozinha, despensa; edícula, quintal grande; no valor de Cr\$ 8.500,00

REF. 13 — Fina residencia situada à Rua Travessa Aviação, com 03 dormitórios sendo 01 tipo apto e 02 com armarios embutidos, sala, copa, cozinha com armario, dependencia p/ empregada, lavanderia, garagem.

À IMOVILLE estará de plantão hoje até às 12 horas

IMOVILLE Central Imobiliária S/C Ltda.
Rua Joaquim Nabuco, 417 - fone, PABX 22-4888 - CRECI 12.950

ENG. CONST. ELÉTRICAS E TOPOGRAFIA
LOTEAMENTOS — NIVELAMENTOS
PARTILHAS

AV. CEL. MARCONDES, 869
FONES: 22-4743 e 22-3856
 PRESIDENTE PRUDENTE - SP

MOTTA
TURISMO
Lida

PASSAGENS AÉREAS NACIONAIS - INTERNACIONAIS
 PASSAGENS RODOVIÁRIAS - *Viação Motta*
 RESERVAS DE HOTÉIS - RESERVAS VILLAGE P. NÁUTICO

CREDI
 VARIG CRUZEIRO TRANS BRASIL

CREDI
 VASP PASSAGENS
 TAM

EXCURSÕES NACIONAIS

"Europa 80"
Sensacional - 30 dias

ROTEIRO: Espanha — França — Inglaterra —
 Bélgica — Holanda — Alemanha — Suíça
 — Austria — Itália

— Hotéis Categoria Luxo
 — Sistema de meia pensão
 — Guias Especializados
 — Amplo Financiamento Próprio

EXCURSÕES INTERNACIONAIS

"COMPRAS EM MANAUS" SENSACIONAL
PROGRAMA ESPECIAL TUDO INCLUIDO
'HOTEL TROPICAL'
 Cr\$ 27.842,00

INCLUINDO: Passagem Aérea Campo Grande/Manaus
 Campo Grande — Varig — Cruzeiro — Vasp
 TRANSLADO: Refeições com café da manhã,
 almoço e jantar
 TRANSLADO: Hotel à Zona Franca, para compras
 Passeio pela cidade de Manaus — Cruzeiro ao
 "Por do Sol" do Rio Negro.
FINANCIAMENTO até em 10 vezes

Rua Tte. Nicolau Maffei, 86 - Fone: 33-4822
 EMBRATUR - 080085100-5 - TELEX: 0182109



Calixto Jesus, o industrial do ano ao lado da esposa.

**Na Associação Comercial
 duas homenagens do ano**



José Moreira recebendo o mimo das mãos de Paulo Ribeiro

Quarta-feira dia 16 de julho, a Associação Comercial e Industrial de Presidente Prudente, como acontece, há alguns anos, realizou sessão solene quando foram homenageados o industrial e o comerciante do ano, respectivamente Calixto Jesus e José Moreira.

Toninho Loterias

- 1 — 76.986 - 4 milhões
 - 2 — 56.546 - 500 mil
 - 3 — 74.578 - 300 mil
 - 4 — 00.254 - 200 mil
 - 5 — 37.044 - 120 mil
 - 6 — 55.541 - 100 mil
 - 7 — 48.918 - 80 mil
 - 8 — 05.599 - 70 mil
 - 9 — 65.499 - 60 mil
 - 10 — 15.022 - 50 mil
- Av. Brasil, 648

Foi bastante feliz em sua oração, Renato Severino da Silva, quando focalizou com muita propriedade, a vida de cada um deles, mostrando esforço, a luta, a coragem, transmitindo ambos a seus filhos e netos, que, com persistência, com dedicação, com vontade e acima de tudo com honestidade, com dignidade, são alcançados os objetivos, nunca esquecendo de ajudar o próximo.

O prefeito Paulo Constantino, também em rápidas pinceladas, em nome do povo de Presidente Prudente registrou profundo agradecimento a ambos pelo muito que ajudaram ao progresso de Presidente Prudente.

Belmiro Jesus disse que era difícil falar para dois irmãos, um irmão carnal, ou tro irmão de opa, mas não poderia deixar de registrar sua mensagem tanto pessoal, como em nome da Delegacia do Ciesp.

Calixto Jesus avesso à falar, e bastante emocionado disse que estava profundamente grato pela homenagem que estava recebendo, embora não merecesse, e José Moreira, orador nato em virtude de sua vivência no Círculo Esotérico da Comunhão do Pensamento, fez um resumo de sua vida em nossa cidade, e no final um elogio a sua esposa que sempre o acompanhou nas alegrias e nas tristezas, quando lhe força para continuar a luta, ainda empenhado embora seus setenta e cinco anos. Também avesso a homenagens disse ter ficado realmente surpreendido com a escolha de seu nome.

Espiritismo

REUNIÕES CRISTAS

"Chegada, pois, a tarde daquele dia, o primeiro da semana, e cerradas as portas da casa onde os discípulos, com medo dos judeus, se tinham ajuntado, chegou Jesus e pôse no meio deles e disse-lhes: Paz seja convosco". — João, — 2º-19

Desde o dia da ressurreição gloriosa do Cristo a Humanidade terrena foi considerada digna das relações com a espiritualidade.

O Deuterônimo proibira terminantemente o intercêmbio com os que houvessem partido pelas portas da sepultura, em vista da necessidade de afastar a mente humana de cogitações prematuras. Entretanto Jesus, assim como suavizara a antiga lei da justiça inflexível com o perdão de um amor sem limites, aliviou as determinações de Moisés, vindo ao encontro dos discípulos saudados.

Cerradas as portas, para que as vibrações tumultuosas dos adversários gratuitos não perturbassem o coração dos que anelavam o convívio divino, eis que surge o Mestre muito amado, dilatando as esperanças de todos na vida eterna. Desde essa hora inolvidável, estava instituído o movimento de troca, entre o mundo visível e o invisível. A família cristã, em seus vários departamentos, jamais passaria sem o doce alimento de suas reuniões carinhosas e íntimas. Desde então, os discípulos se reuniram, tanto nos cenáculos de Jerusalém, como nas catacumbas de Roma. E, nos tempos modernos, a essência mais profunda dessas assembleias é sempre a mesma, seja nas igrejas católicas, nos templos protestantes ou nos centros espíritas.

O objetivo é um só: procurar a influência dos planos superiores, com a diferença de que, nos ambientes espíritas, a alma pode saciar-se com mais abundância em voos mais altos, por se conservar afastada de certos prejuízos do dogmatismo e do sacerdócio organizado.

"Emmanuel"
 (página psicografada pelo médium Francisco Cândido Xavier — Uberaba/MG)

Apeoesp - notícias

APEOESP CONTRA REMANEJAMENTO IMEDIATO

Uma comissão de 150 professores de todos os Estados, encabeçada pela Diretoria da Apeoesp, esteve quarta-feira pp. na Secretaria da Educação, para entregar ao Secretário Luis Ferreira Martins, um Abaixo-Assinado com mais de dez mil assinaturas de professores, pais e alunos da rede estadual de ensino, reivindicando que o remanejamento de professores nas escolas estaduais seja transferido para janeiro do próximo ano.

Entre os argumentos que justificam o abaixo-assinado está o de que "a troca de professores provocará a ruptura do processo pedagógico em andamento, com prejuízo de alunos e professores".

O Documento apresenta ainda uma série de consequências sérias que poderão advir desse remanejamento na metade do ano letivo: Professores ACTs que ficarão sem aulas, efetivos que perderão carga horária suplementar, ameaça de desemprego para os que, por diversos motivos, não prestaram concurso em maio, mudança repentina de residência para professores que não conseguiram vaga nas cidades onde vivem. Tudo isso sem contar que o professor, quando ingressa, fica de quatro a cinco meses sem receber e até que sua nova situação se regularize.

**Escola Municipal Superior de
 Educação Física de
 Presidente Prudente**

II CONCURSO VESTIBULAR DE 1.980, PARA O CURSO DE GRADUAÇÃO EM FISIOTERAPIA: (35 vagas)

Classificados para matrícula, por ordem alfabética:

- Ana Cristina de Freitas
- Anita Luiza Fregonesi
- Cristiane Aparecida Morata Paes de Souza
- Cristina Diamante
- Dilson Kiyoshi Hirayama
- Dimêa Alvaro Sobreiro
- Eliane Diamante
- Eliane de Faveri Franqui
- Eunice Corrêa Vivian
- Filomena Teruko Tamashiro Arakaki
- Ivone Nishimoto
- Jayne Netto Júnior
- José Almeida Silva
- José Carlos do Nascimento
- Laura Maria Lopes
- Luz Marina Massucato
- Mara Silvia Aferes de Oliveira Motta
- Márcia Antonia Torchi
- Márcia Aparecida Fernandes Martins
- Márcia Tiemi Araiishi
- Marcia Toledo Xavier
- Maria Aparecida Raimundo
- Maria Cecília Ruela
- Maria Petronilla Montes Gonçalves
- Mary Yamamoto
- Meire Luci Ferreira Cristofano
- Miryan de Lourdes, Mendes
- Natércia Rossi
- Regina Celi Trindade
- Renato Cervellin
- Silvia Helena Ferreira
- Tania Kesrouani
- Vanda de Faveri Franqui
- Vivan Hatisuka
- Yara Acioely Lins

RELAÇÃO SUPLEMENTAR DE CANDIDATOS

Relação dos 10 (dez) primeiros da lista suplementar, por ordem de classificação:

- Severino José Mauri
 - Vera Elisabete Caetano
 - Umari Marques
 - Sandra Regina Nunes Medeiros
 - Itamar de Mello Andrade
 - Nadia Regina Basso
 - Matilde Mitié Uchiyama
 - Olga Ogihara
 - Denise Mathias
 - Marines Maia Souto
- Presidente Prudente, 19 de julho de 1.980
 Dr. Ramon Cano Garcia
 Diretor

EDITAL DE MATRÍCULA

Edital de Matrícula dos candidatos ao Curso de Graduação em Fisioterapia, classificados para matrícula no II Concurso Vestibular de 1.980.

As matrículas estarão abertas de 21 a 25 de julho de 1.980, na Secretaria da Escola, nos seguintes horários:

- das 08 às 11 horas
- das 13 às 16 horas; e
- das 19 às 22 horas.

O candidato que não efetuar sua matrícula no período especificado, será, automaticamente, desqualificado.

havendo desistência de matrícula, serão chamados os suplentes pela ordem de classificação.

Para matrícula, os classificados deverão apresentar os seguintes documentos:

- 1 (uma) fotocópia da Cédula de Identidade;
- 2 (duas) vias de histórico-escolar de 2.º grau ou equivalente;
- 2 (duas) vias do Certificado de Conclusão de 2.º grau ou equivalente;
- 2 (duas) fotocópias da Certidão de Nascimento ou Casamento;
- 1 (uma) fotocópia do Título de Eleitor;
- 2 (duas) fotocópias do Certificado de Reservista;
- Atestado de Idoneidade Moral.

OBS: As fotocópias deverão ser autenticadas.

Presidente Prudente, 19 de julho de 1.980,
 Dr. Ramon Cano Garcia — Diretor

Modas AUGUSTA
 EXCLUSIVIDADES DO RIO

Em Julho, não enche a sacola quem não quiser!

Descontos especiais e planos de até 5 pagamentos sem juros!

Modas AUGUSTA
 EXCLUSIVIDADES DO RIO

Maffei-138 (calçada)
 fone 22 2802



ESCRITÓRIO IMOBILIÁRIO

IMOVEIS RB Rio Branco s/c Ltda.

Rua Casemiro Dias, 416 - Fones PABX: 33-3970 e 33-3335
Pres. Prudente — Sind. CRECI N.º 1.056

RESIDÊNCIAS VENDE-SE

REF. 01531 — Terreno: 11x22m — Área de construção: 160 m².
Face sombria — Construção Nova. Localização: Rua Belo Horizonte — Jardim Paulista.
CONTENDO: Área com piso em cer. esmaltada e abrigo para dois carros, sala e piso em carpete, Lab. Três ótimos dorm. sendo os três com piso em carpete e um tipo apartamento. Copa com piso em cerâmica esmaltada e cozinha com pia em granito natural, armário em fórmica e azulejos decorados até o teto e piso em cerâmica esmaltada. Edícula completa. Casa toda em laje e com grades de ferro na frente.
Preço: Cr\$ 2.500.000,00

REF. 01534 — Terreno 11x44m — Área de construção: 130 m² — Construção Nova. Localização: Rua Borba Gato.
CONTENDO: Bonita fachada com garagem para quatro carros, três dormitórios sendo um tipo apartamento. Banheiro Social completo com azulejo decorados até o teto e piso em cerâmica esmaltada. Copa, cozinha com pia, armário de fórmica e azulejos decorados até o teto e piso em cerâmica esmaltada.
Preço: Cr\$ 1.800.000,00

REF. 01535 — Terreno 11x21m — Área de Construção: 170m² — Localização: Rua Paraguacu, Vila Meristela.
CONTENDO bonita fachada com garagem para dois carros. Sala de visitas com piso em carpete. Três ótimos dormitórios sendo todos acarpeterados. Banheiro Social completo com piso em cerâmica e azulejos decorados até o teto. Copa, Cozinha com pia inox, mesa de mármore, e armários em fórmica. Edícula com escritório, dependências para empregada, banheiro e lavanderia.
Preço: Cr\$ 2.500.000,00

REF. 01536 — Terreno: 12x19m. Área de construção: 130m². Construção: Semi-Nova.

Localização: Rua Bernardo Lica, Jardim Aviação.
CONTENDO: Área e garagem para 1 carro, sala com piso em carpete. Três dormitórios com piso em carpete sendo um tipo apartamento. Banheiro Social completo com azulejos até o teto, piso em cerâmica esmaltada e box de a. cerâmico. Copa, Cozinha com piso de cerâmica esmaltada azulejos decorados até o teto, pia de inox, mesa e armário de fórmica e quarto para despejo. Preço: Cr\$ 2.000.000,00

ALUGA-SE

Excelente conjunto comercial localizado no centro de Presidente Prudente contendo: duas salas, escritório, copa e banheiro e com garagem. Preço: Cr\$ 15.000,00

TERRENOS VENDE-SE

REF. 11136 — Terreno localizado na Rua Nestor Scalza medindo 11x22m, com asfalto para go. Preço: Cr\$ 360.000,00.

REF. 11136 — Excelente terreno localizado na Rua Kingiro Nishi, Vila Industrial medindo 10x50m contendo duas casas de madeira. Preço: Cr\$ 1.000.000,00

REF. 11132 — Ótimo terreno localizado na Rua José Alfredo da Silva no Jardim Paulista medindo 22x22m, com asfalto pago e todos os melhoramentos públicos. Preço: Cr\$ 1.200.000,00

REF. 11130 — Maravilhoso terreno medindo 29x40, com ótima topografia localizado no Jardim Morumbi. Preço: Cr\$ 750.000,00

NÃO COMPRE OU ALUCUE UM IMÓVEL SEM ANTES EXAMINAR NOSSAS OFERTAS. TEMOS EM NOSSO CADASTRO O IMÓVEL ADEQUADO PARA VOCÊ. VENHA NOS VISITAR. TEREMOS O MÁXIMO PRAZER EM RECEBÊ-LO.
CONTE COM A NOSSA BOA VONTADE.

Automobilismo

O VW Brasília, o veículo mais vendido no Brasil

A Volkswagen do Brasil fabricou na última sexta-feira o 1.000.000º Brasília, total alcançado exatamente sete anos após o início de produção do modelo que ocorreu no final de junho de 1973.

Agora o Brasília é o segundo veículo brasileiro a ultrapassar a barreira de 1 milhão de unidades produzidas, pois o primeiro foi o Fusca, em março de 1962, quinze anos após o início de sua produção no país. Assim, o Brasília chegou ao milionésimo na metade do tempo do Fusca que, no Brasil, já se aproxima de 3 milhões e em termos mundiais beira os 20 milhões.

Um ano após o seu lançamento o Brasília conquistou o segundo lugar em ven-

das no mercado nacional, posição que mantém até hoje. Es

se sucesso decorreu da beleza de seu estilo, comprovada efi-

ciência mecânica e do novo conceito de espaço interno.



Um veículo que se impôs pela beleza de seu estilo, comprovada eficiência mecânica e novo conceito de espaço interno.

Homologado o motor Chevette a álcool

A General Motors do Brasil acaba de receber da Secretaria de Tecnologia Industrial, em Brasília, o certificado de homologação do motor Chevette a álcool de 4 cilindros e 1,4 litros,

testado e aprovado pelo Centro Tecnológico da Aeronáutica, em São José dos Campos.

A GMB já iniciou a produção de 50 unidades mensais do novo motor, destinado

as quatro versões do modelo Chevette. A partir de setembro, o motor Chevette a álcool entrará em produção normal, integrando a linha de veículos Chevrolet para 1981.

Foram realizadas mais de 6 mil horas de testes em dinamômetros e cerca de 300 mil km de avaliação em estradas, paralelamente às pesquisas no Laboratório de Materiais, com o objetivo de superar a corrosão surgida no sistema de combustível e dos componentes internos do motor provocada pelo álcool.

A exemplo do que ocorreu com o modelo Opala equipado com motor a álcool, o tanque de combustível, anteriormente revestido com liga de chumbo e estanho, recebeu uma camada de cobre e outra de estanho, depositadas eletronicamente, solucionando-se dessa maneira o principal problema de corrosão.



A partir de setembro o Chevette entra na linha de produção normal com motores a álcool.

Marta Martins

Neste verão as cores pastéis irão sobressair

A modista Marta Martins chegou ontem a Presidente Prudente, depois de permanecer uma semana no Rio de Janeiro, a serviço da organização Superlojas Garrido, Ltda., o tradicional magazine da rua de Pedestres, em nossa cidade. E a reportagem foi ver de perto as novidades que chegaram e que farão, nesta semana em curso, a atração das vitrinas de Superlojas Garrido.

CORES CLARAS

Afirmando que a moda para este próximo verão 'destacará as cores pastéis (cores claras) Marta Martins contou que participou, como convidada, de dois desfiles, no Rio de

Janeiro. O primeiro deles, promovido por Madame Terezi-nha. E neste fim de semana, assistiu o desfile de D'Angélica. São duas tradicionais modistas cariocas, cujos figurinos são sempre apreciados.

AS NOVIDADES

Marta Martins (foto) informou que já se encontram nas vitrinas de Superlojas Garrido, trazidos por ela do Rio de Janeiro, modelos de lingerie, seda, macacões, conjuntos, vestidos para festas blusas mangas curtas. Disse ainda que as novidades deverão ser um ponto de atração, também, para a sociedade de Presidente Venceslau, face a realização do Baile das Debutantes, a 25 de julho próximo.



ESCOLAS FISK

Inglês para adultos e crianças
Av. Washington Luiz, 525 — Fone 33.5997
COMPROVADAMENTE O MELHOR METODO PARA
O APRENDIZADO DO INGLES (sem aquelas
repetições cansativas de métodos ultrapassados)

MATRÍCULAS ABERTAS
para novos grupos



Agora em melhores, modernas e amplas instalações
terreas (mais de 400 m² para você e seu filho
desfrutarem do METODO FISK).

Em área central. Avenida amplamente iluminada, em frente
ao Palácio da Cultura (próximo ao IE Fernando Costa)

Av. Washington Luiz, 525 - Fone 33-5997

MATRICULESE AGORA, E SAIBA PORQUE
"INGLES E' COM FISK"

Presidente Venceslau possui Estância Modelo

veja na edição do Agropecuário Regional - 27-07-80

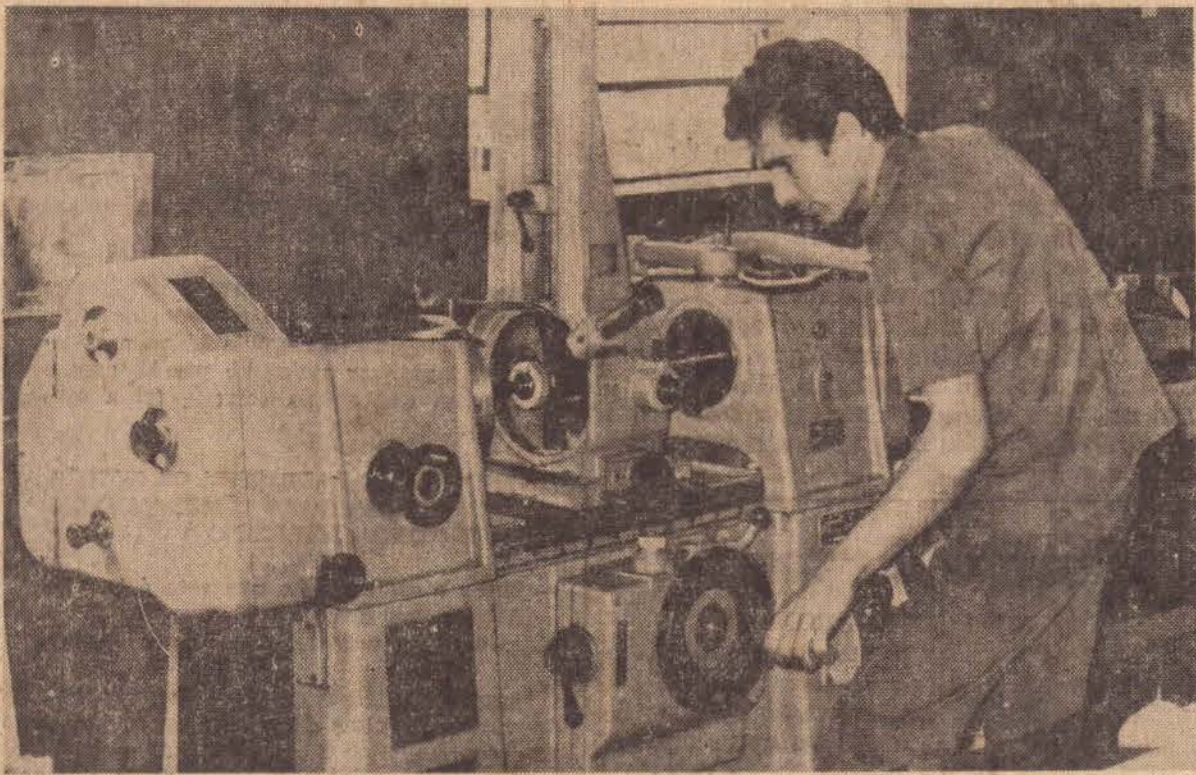

Já dissemos que todo o equipamento de Retífica Rima, Ltda. é importado e tem as melhores procedências, dentro da tecnologia mundial. Esta máquina por exemplo tem utilização importante: é uma retífica de bielas. Que é vista em plena operação por um dos competentes profissionais daquela organização.

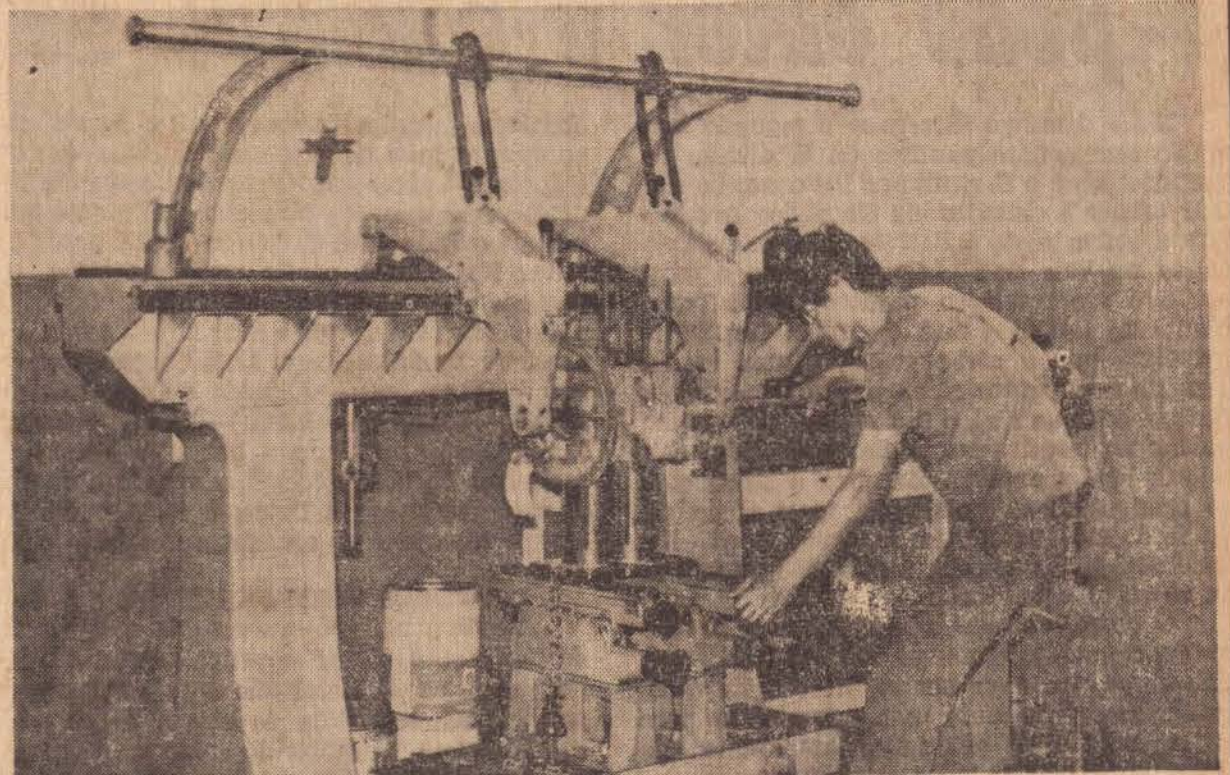

Para os menos entendidos na linguagem mecânica esta suntuosa máquina tem uma denominação curiosa: é uma mandrilhadeira de mancais. O mandril é uma peça feita para alinhar os furos grandes em determinados trabalhos mecânicos. No caso da retífica, por exemplo. E o mancal é a peça onde giram os eixos de Retíficas Rima, Ltda. Essa é igualmente uma das máquinas mais importantes de Retíficas Rima, Ltda.

RIMA, a hegemonia em dez anos de bons serviços

"Antigamente, o termo oficina tinha um outro significado: era também uma mecânica e, no caso, uma mecânica especializada em automóveis", rememora Máximo Ricci, titular de Retífica Rima, Ltda., com sede à avé-

nida Brasil, no 1954 e que está completando dez anos de atividades no ano em curso. A denominação de retífica veio posteriormente, definindo um setor da metalurgia.

EM 1970 A FUNDAÇÃO

Integrada por Máximo Ricci e Aparecida Mauri Ricci, a empresa nasceu propriamente no dia 24 de março de 1970, mas já vinha precedida da larga experiência de seu titular, no campo da retífica, que remonta há muitos anos passados. Hoje, a Retífica Rima se situa dentro as melhores de toda a nossa região, tendo, no seu plano de expansão, já há três anos, aberto uma filial também em Campo Grande, capital de Mato Grosso Sul, a fim de atender ao potencial daquela vasta região, onde o seu logotipo é muitíssimo conhecido, sob a denominação de Retificadora Brasil.

O QUE FAZ

Seria desnecessário detalhar as especializações de Retífica Rima, uma vez que a própria denominação da uma ideia do trabalho que realiza a organização. Contudo, há que se destacar que a equipe especializada de Retífica Rima e o seu complexo mecânico, dão-lhe condições de realizar a retífica de motores em geral, mantendo ainda a empresa, para melhor estruturar suas atividades do campo tendo ainda a empresa, para melhor estruturar suas atividades do campo metalúrgico, em que se especializou, uma seção de peças com estoque variadíssimo.

MAQUINARIO

"O maquinário da Retífica Rima é inteiramente importado e pode-se afirmar que possuímos o que existe de mais atualizado no setor", disse, nos Osmildo Gomes Bueno, geren-

te comercial da empresa, em rápida entrevista. E o leitor do nosso jornal pode perfeitamente confirmar as palavras daquele jovem dirigente metalúrgico com um breve exame do material ilustrativo que estamos publicando nesta edição.

PLANOS

A organização já tem terreno próprio adquirido e projeto de construção de novas instalações, o que marcará o primeiro decênio das atividades de Retífica Rima, Ltda. Há outros planos em evidência, dentro de um bom cuidado cronograma de crescimento, a fim de situar melhor aquela empresa no âmbito regional e interestadual, aliás, como já vem acontecendo progressivamente.

UM AGRADECIMENTO

Na oportunidade em que recebeu a reportagem de O IMPARCIAL, Máximo Ricci, titular da empresa que está completando dez anos de atividades em nossa cidade — prestando serviços à região, inclusive — fez questão de expressar agradecimento, à sua clientela e amigos, pela preferência recebida no decorrer deste primeiro decênio. Disse: "A Retífica RIMA realmente vem num crescendo, desde que nos iniciamos. Porém, não nos seria possível atingir um índice de crescimento tão expressivo, se não tivéssemos a compreensão de todos aqueles que se serviram de nossa empresa. Por outro lado, nos empenhamos em bem atender. Nunca poupamos esforços em realizar um trabalho de bom quilate técnico".



Ai estão os profissionais metalúrgicos que fazem da Retífica Rima Ltda, uma das mais completas oficinas especializadas de nossa região. A organização trabalha com técnicos em cada setor, constituindo o seu efetivo pessoal, com os funcionários do setor administrativo, exatamente 29 membros. E é fácil de prever o por que do sucesso da Retífica Rima nestes primeiros dez anos. Há muita continuidade e entusiasmo entre os que formam essa organização. Uma consciência plena e integral do valor de cada um a serviço de uma empresa

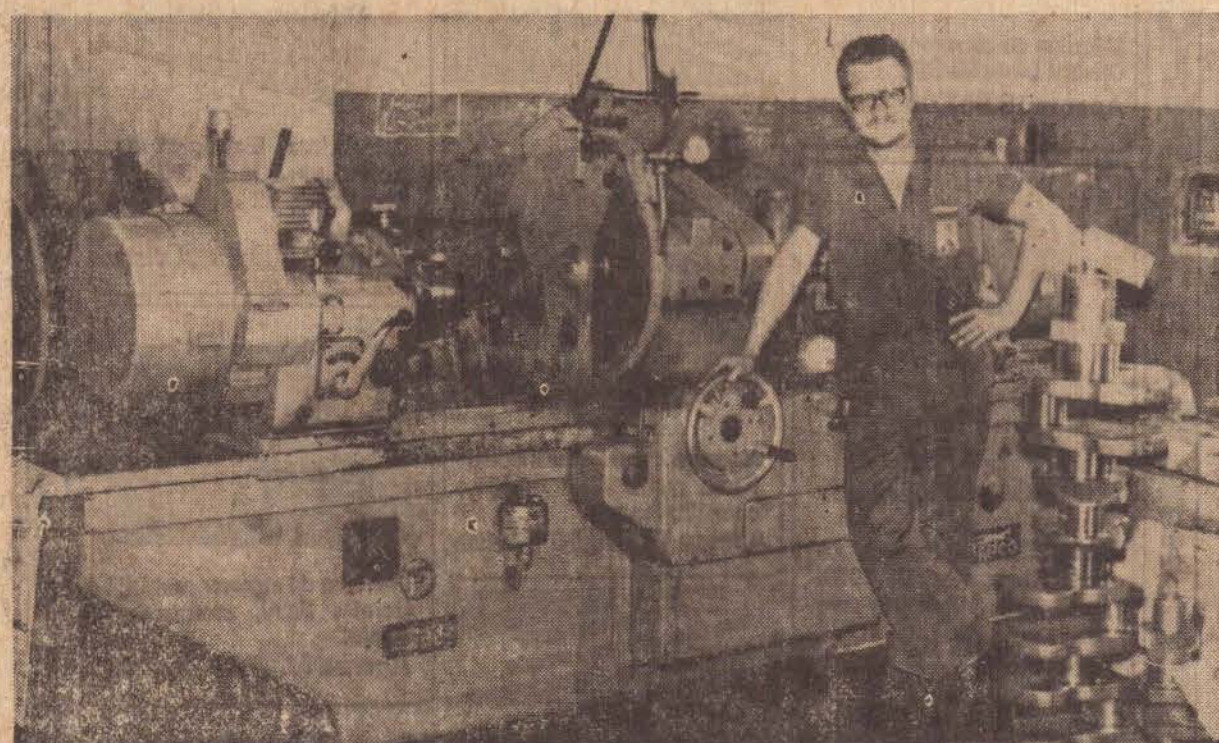

O vira-brequim tem, nessa máquina um sem número de fatores que só a moderna tecnologia conseguiria inventar, para permitir uma boa qualidade de retífica. Consiste também numa peça importante da organização Rima esse sofisticado equipamento "Berco". No tocante ao complexo metalúrgico necessário a uma retífica nos moldes mais modernos, a RIMA está bem atualizada.

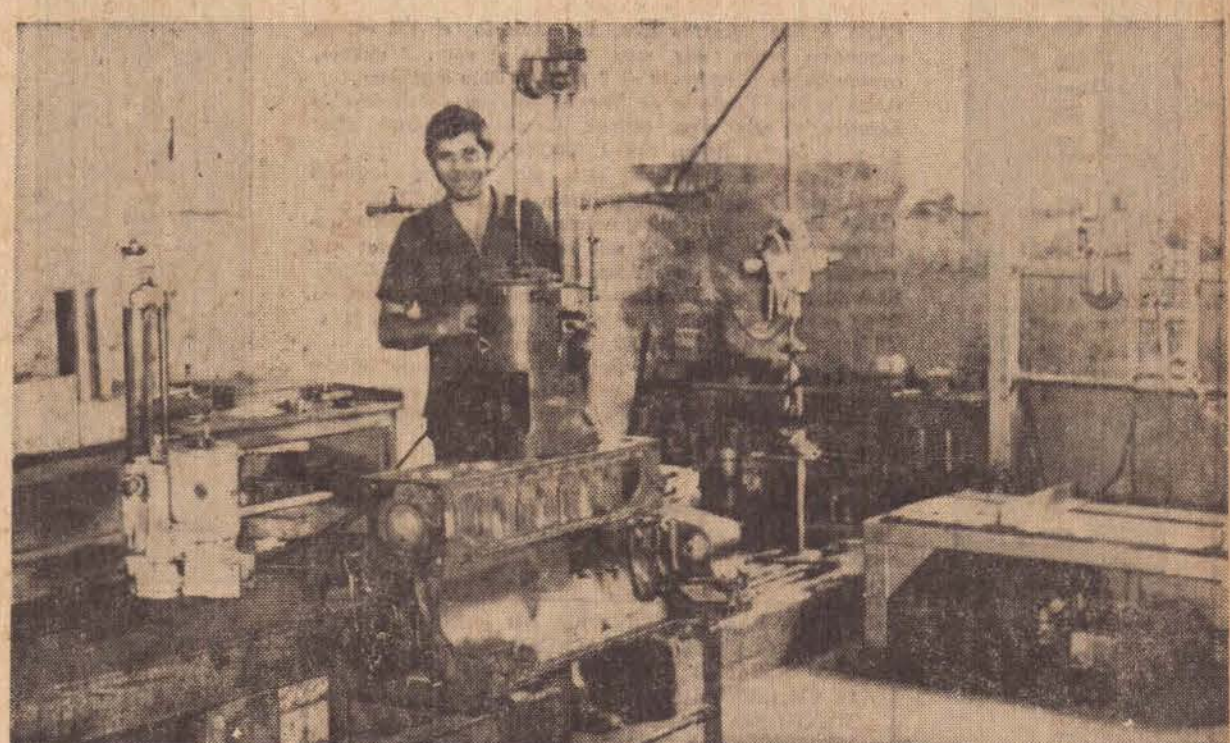

Esta máquina opera na retífica de cilindros exclusivamente. É também um complemento destacado da empresa, manobrada que é por um especialista no assunto. De procedência estrangeira, a máquina de retificar cilindros desenvolve uma função importante no ritmo de atividade diária da organização. Moderna e funcional, trata-se de um equipamento importantíssimo.

Hoje, em Barretos, o Corinthians PP pode obter a condição de finalista

Neste domingo encerra-se o segundo turno do campeonato paulista da II divisão de profissionais e o Corinthians PP campeão dos dois turnos e detentor da Taça dos Invictos estará enfrentando o Barretos no estádio Fortaleza no Vale do Rio Grande. Para o mosquito um resultado positivo hoje a tarde diante do Barretos será de muita importância visto que o alvi-negro leva uma vantagem de sete pontos sobre o União Agrícola Barbaense que será o seu mais direto perseguidor no terceiro turno. Se conseguir uma vitória hoje diante do Barretos o mosquito prudentino se distanciará mais ainda do clube de Santa Bárbara do Oeste, o que lhe facilitará muito chegar a condição de finalista do atual campeonato.

O empate diante do Linense sem abertura de contagem domingo último em Parque São Jorge, em nada abalou o plantel alvi-negro, mas serviu como uma advertência para os jogos futuros, principalmente diante de adversários considerados como fracos.

EQUIPE PARA HOJE

O técnico Adesio de Almeida ministrou um coletivo na última sexta-feira a tarde quando definiu o time para a partida de hoje diante do Barretos.

O Corinthians PP terá a volta de Almeida a

quarta zaga reaparecendo no time depois de cumprir a pena de suspensão automática de três cartões amarelos. O extremo esquerda Pedrinho será mantido na posição enquanto que o jogador Índio será deslocado para a ponta direita. Nos demais postos serão mantidos os mesmos elementos das últimas partidas. O mosquito vai se apresentar hoje a tarde em Barretos formando com: Luiz Carlos — Gerson — Espanhol — Almeida e Ojeda — Rubinho — Jayme e Lima — Índio — Paulo Dias e Pedrinho. Para o banco de reserva o treinador do líder relacionou o goleiro Juarez o zagueiro de área Dario, o meio campista Carlos Alberto e os atacantes Serginho e Zé Milton.

DELEGAÇÕES EM BARRETOS

Desde a noite de ontem que a delegação do Corinthians PP se encontra hospedada nas dependências do Hotel São José em Barretos aguardando a partida de logo mais no estádio Fortaleza. O ambiente entre os jogadores é muito bom e todos continuam com o mesmo objetivo de lutarem com todas as forças afim de que a invencibilidade seja mantida.

O técnico Adesio de Almeida depois da partida hoje em Barretos, deverá permanecer naquela cidade até amanhã quando rumará para Catanduva afim de orientar a seleção do grupo norte para os jogos com o selecionado do grupo sul nos dias 24 e 27 respectivamente. Enquanto isto o preparador físico Jonadir Moraes que amanhã estará na FPF participando de uma importante reunião na entidade, regressará a Presidente Prudente e depois seguirá para a cidade de Catanduva em companhia dos jogadores Lima, Rubinho, Gerson e Jair Brasília todos os convocados para a seleção do grupo norte e o massagista Pedro José dos Santos (Pedrao). Os preparativos da seleção do grupo norte em Catanduva começarão na terça-feira a tarde e na quarta-feira as 13 horas acontecerá a viagem para São José dos Campos para a primeira partida com a representação do grupo sul.

PRIMEIRO JOGO EM CASA

O Corinthians PP como campeão do segundo turno do grupo norte deverá jogar a sua primeira partida do terceiro turno em casa contra adversário que será conhecido no começo desta semana após a divulgação da tabela pelo Departamento técnico da FPF. O grupo no qual o mosquito é o cabeça de chave terá sete clubes sendo que as equipes do União Agrícola Barbaense, Rio Preto e Linense formarão, nesta chave e os três restantes serão conhecidos hoje após a rodada final deste domingo.

Plantão Esportivo

ARBITROS QUE FUNCIONARÃO

Para as partidas de hoje pela última rodada do segundo turno do certame da II divisão de profissionais a Federação Paulista de Futebol, designou os seguintes apitadores:

GRUPO NORTE

São-carlense x Fernandópolis — Ivo José da Costa Junior, Independente x Rio Claro — Euclides Zamperetti Fiori, Rio Preto x Rio Branco — Donato Roberto Forcela, Linense x União Agrícola — Osvaldo dos Santos Ramos, Barretos x Corinthians PP — José Luiz Novas, Velo Clube x Araçatuba — José Renato de Oliveira Fidalgo, Votuporanguense x Catanduvense — José Pereira da Silva.

GRUPO SUL

Jabaquara x Paulista — Sergio Bertanholo, São José x Guaratinguetá — Oscar Scoffato, Saad x Santo André — Luiz Carlos Antunes, Bragançino x Aliança Renato de Oliveira Braga, Palmeiras x Ginásio Pinhalense — Orenço Caputo, Radium x Nacional — Rubens Vera Fuzaro, Amparo x Portuguesa Santista — Carlos Roberto de Souza.

TAÇA LIBERTADORES DE AMERICA

A Confederação Sul Americana de Futebol já determinou as datas e locais dos jogos finais pela Taça Libertadores de America emvolvendo as equipes do Internacional de Porto Alegre e do Nacional de Montevideo. A primeira partida será realizada no dia 30 do corrente em Porto Alegre e o segundo encontro no dia 6 de agosto em Montevideo. Se houver a necessidade de uma terceira partida para se conhecer o campeão sul americano de 1980 esta será realizada em campo neutro em data a ser determinada pela entidade sul-americana.



PIRILAMPO

PELA RECEPCAO QUE TEVE, JAIR BRASILIA TEM TUDO PARA SER UM NOVO PELE

— Parece que o Jair Brasília está em plena forma — Certo. Dizem que ele faz mais de quinze quilômetros com um litro.

Depois de terça-feira, quando o Ministro e o Governador com todo seu esquema de segurança foram de surpresa até a Vila Lider, a coisa mais difícil é encontrar malandro por lá, porque ainda pensam que aquela correria foi a operação arrastão.

COMO SE NAO BASTASSEM OS NOSSOS ARRUACEIROS AGORA TEMOS TAMBEM RAGUNCEIRO AMERICANO

— Então o senhor acha que arte é bagunça? — A arte desse gringo é pior que isso, filha. Ele pinta o sete e outras coisas.

Mesmo quando um sujeito vem de longe para tumultuar as coisas da cidade, ele sempre encontra seus amiguinhos e pela algazarra que fazem a gente logo percebe onde eles estão e o apoio que tem.

COM O JAIR BRASILIA O CORINTHINHA ESPERA GANHAR ATÉ DO LINENSE

— Por que saiu aquele crime na novela "Água Viva"? — Porque nos últimos capítulos a água estava muito morta.

Médico — Onde está doendo? Cliente — Se eu contar, o senhor deixa mais barato?

CONSULTORIO SENTIMENTAL

CARTA — De uns meses para cá comecei a receber cartas anônimas que dizem certas coisas de minha mulher que, francamente dá para desconfiar. Minha mulher diz que é tudo mentira. O que devo fazer?

RESP — Das duas, uma: ou você acredita em sua mulher e joga fora as cartas, ou acredita nas cartas e joga fora a sua mulher.

Dois galinhas corriam perseguidas por um galo. A certa altura uma falou para a outra: "será que o galo carijó está com reumatismo ou nós é que estamos correndo muito?".

BOM ADVOGADO É AQUELE QUE CONSEGUIU CONDENAR TODO O CORPO DE JURADOS QUE ABSOLVEU O REU QUE ELE ACUSAVA COMO ASSISTENTE

— Chefe, o meu relógio caiu no chão e parou. — E daí, sua besta? Você queria que ele saísse andando por todo o escritório?

Evolução dos costumes é isto: o filho, quando nasce, não está preparado para ser filho e quando menos espera, já é pai.

Hoje a reabertura do clube de xadrez

A reabertura do Clube de Xadrez, pela Autarquia Municipal de Esportes, que anteriormente estava prevista para ontem, foi transferida para o dia de hoje, em virtude da impossibilidade da presença da Delegação de Bauru à nossa cidade no dia de ontem.

A solicitação partiu por parte da cidade de Bauru, e prontamente a Autarquia Municipal de Esportes atendeu o pedido, transferido para hoje no mesmo horário. Portanto hoje teremos a reabertura do Clube Prudentino de Xadrez.

Vende

TERRENOS

ÓTIMO terreno na Rua Nestor Seabra medindo 11x22, de esquina. Preço Cr\$ 380.000,00. Condições a combinar.

TERRENO medindo 11x22 na Bela Vista, c/ luz, água, meio fio e asfalto. Localização c/ ótima valorização. Preço: Cr\$ 220.000,00.

TERRENO medindo 11x22, rua Bolívia, c/ luz, água, asfalto, localização c/ ótima valorização. Preço: Cr\$ 220.000,00.

TERRENO medindo 11x44, rua Rui Barbosa, ótima localização. Preço: 1.000.000,00.

ÓTIMO terreno, localizado à rua Gabriel Otávio de Souza, Jardim Paulista, medindo 11x44, c/ frente para a cidade. Preço: Cr\$ 1.000.000,00.

REPRESA de Martinópolis medindo 11x44m. Preço: Cr\$ 100.000,00 a combinar.

RUA Campestre. Ótima localização comercial, medindo 680 m2. Preço: Cr\$ 1.000.000,00 a combinar.

TERRENO: Ótima localização, Rua Prudente, Moraes, 2 frentes, bairro S. Judas Tadeu — c/ luz, água, esgoto e asfalto — Preço Cr\$ 700.000,00 a combinar.

RUA Tomizo Kawaguti esq. c/ Luiz A. Pinheiro — com todas as benfeitorias — medindo 1072 mts2. Preço: Cr\$ 1.500.000,00 a combinar.

SITIOS

SITIO c/ área de 6,5 alq. localizado a 7.000 m da Faculdade Toledo de Ensino c/ 4 boas aguadas, cercada luz elétrica, etc. Preço: Cr\$ 1.500.000,00. Aceita-se casa p/ permuta.

Sítio com área de 14 alqs. localizado nas proximidades do Trevo de Indiana, c/ frente para a rodovia, c/ luz, casa de empregado, ótima mangueira, c/ 14 divisões de arame liso, com balneários, cochos de água encanada, bosque e pomar, excelente p/ haras. Preço: Cr\$ 7.000.000,00 a combinar.

RESIDENCIAS

JARDIM ITAIPU — Casa c/ sala, copa, cozinha, 1 apto., 2 quartos, banheiro social, edificada e terreno de 12,5 x 24,00 m. Cr\$ 900.000,00 a combinar.

CASA à Rua Bernardo Lica, Jd. Aviação, c/ 128 m2 de construção, sendo sala, copa, cozinha, 1 apto., 2 quartos, construção de 6 meses. Cr\$ 2.000.000,00 a combinar.

CASA à Rua Prudente de Moraes próxima ao Ginásio de Esportes, c/ sala, copa, cozinha, 1 apto., 2 quartos, abrigo p/ 4 carros. Preço: Cr\$ 1.450.000,00.

RUA Texas, c/ 3 quartos, sala, copa, cozinha, banheiro social, abrigo. Toda em laje. Preço Cr\$ 1.450.000,00.

CASA Rua Campos Salles, esquina com a rua Recife, em terreno medindo 11x22, c/ sala, copa, cozinha 1 apto. e 2 quartos c/ armários embutidos. Preço: Cr\$ 1.800.000,00.

RUA Major Felício Tarabay, c/ 1 apto., 3 quartos, sala, copa, cozinha, área de serviço, em terreno medindo 11 x 40 mts. Preço Cr\$ 2.500.000,00 a combinar.

CASA — Rua Aureliano Barjas, sendo na parte inferior 1 apartamento e garagem de alvenaria e na parte superior, 2 quartos, sala, copa, cozinha, de madeira, forrada. Preço Cr\$ 450.000,00.

ALUGA-SE

RESIDENCIA localizada a rua Cicero de Barros ótima localização, c/ 1 apto., mais 3 quartos, sala, copa, cozinha, área de serviço e abrigo p/ carro. Preço — Cr\$ 15.000,00.

TEMOS VARIOS TERRENOS NO JARDIM SANTANA, C/ LUZ EM INSTALAÇÃO, AGUA E MEIO FIO, ASFALTO DEFRENTE AO LOTEAMENTO JA EM CONSTRUÇÃO, GINASIO EM FUNCIONAMENTO NO LOCAL, ONIBUS CIRCULAR ETC. PRESTAÇÕES A PARTIR DE 1.335,00 EM ATÉ 60 MESES SJ JUROS — APROVEITEM — ULTIMOS LOTES A VENDA.

ENTERPRISES S.A.

OVERLAND S.A.

ENTERPRISES S.A - OVERLAND S.A.

MAQUINAS DE ESCREVER SOMAR E CALCULAR

1962 a 1980

A CONTA MEC comemora a sua maioridade, oferecendo os menores preços!

18 anos

CADEIRAS POLTRONAS ESTANTES

ARMARIOS COFRES ARQUIVOS

Máquina de escrever manual Olivetti Linea 98/39
Apenas 15.507,00 À vista

Calculadora Eletrônica de Mesa Dismac, Mod. 122 MPV. Visor e fita, 12 dígitos c/ memória.
Apenas 10.700,00 À vista

Calculadora Eletrônica de mesa Sharp, mod. CS 1059. Impressora, 10 dígitos com GT.
Apenas 8.700,00 À vista

Calculadora Eletrônica de mesa Dismac, mod. 122 MP Impressora, 12 dígitos com memória.
Apenas 8.780,00 À vista

Máquina de escrever manual Facit, mod. 1730 / 4921, com 190 espaços.
Apenas 17.990,00 À vista

Máquina de escrever portátil Hermes Baby, acompanha estojo.
Apenas 6.199,00 À vista

Ofertas válidas para mercadorias em estoque.

ORGANIZAÇÃO CONTA MEC LTDA.
Av. Washington Luiz, 123/133 PRESIDENTE PRUDENTE - SP Fones: 33-3722 33-3326 33-3272

MOVEIS DE MADEIRA MODULADOS EM VIDRO



Miss Brasil, uma carioca

Com um metro e oitenta de altura, cabelos louros, olhos verdes e apenas 18 anos, assim é Eveline Schroeter, a miss Brasil 1980. Pelo nome e pelo aspecto ninguém diria que Eveline é carioca, mas se parecendo muito com as típicas belezas do Rio Grande do Sul, de origem germânica.

Já imaginaram o Aragão ao lado de Trinity?

Renato Aragão está aguardando uma resposta de Terence Hill, o Trinity quanto a sua participação, como convidado especial, no próximo filme de "Os Trapalhões". Os primeiros contatos entre Aragão e Hill foram mantidos por carta e o ator norte-americano mandou pedir o roteiro do filme e o curriculum do diretor para dar sua resposta definitiva.

Se Terence Hill não aceitar o convite para iniciar as filmagens em Agosto, Aragão já está planejando convidar Bud Spencer, ex-parceiro de Hill em vários filmes.



Regina Duarte pixa as que posam nua

Regina Duarte deu uma entrevista a um jornal de Campinas (que é sua terra) dando uma espiada nas moçoilas que posam nuas para as revistas. Não se sabe porque, mas segundo se comenta a "alfinetada" foi atribuída a Bruna Lombardi.

Disse Regina Duarte: "Mulher, para ser emancipada, não precisa posar nua. Eu, de minha parte, não faço fotos para provocar fantasias eróticas nos homens, como pretendem certas estrelas em início de carreira".

JORNAL Mulher

Como se faz um prato flambado



Para se obter um delicioso prato flambado, onde os sabores dos ingredientes se misturam dando um toque único e delicioso ao prato basta usar qualquer bebida alcoólica cuja dosagem seja suficiente para pagar fogo.

São fáceis de fazer, e o primeiro passo para flambar é aquecer a bebida até o ponto em que ela começa a soltar seus vapores inflamáveis. Se você acrescentar um pouco de açúcar, a bebida vai queimar mais depressa, como acontece com os licões — bebidas mais adoçadas.

Existem, entretanto, licões com teor alcoólico muito baixo e para aumentá-lo basta colocar um pouco de vodka ou rum.

EQUIPAMENTO

Você vai precisar de uma frigideira — de pre-

ferencia, bem bonita, que possa ser levada a mesa. Existem as feitas de aço, cobre ou alumínio. As de cobre são mais indicadas porque conduzem melhor o calor. Mas as de alumínio também são boas pois, além de distribuir bem o calor, tem a vantagem de ser leves. As frigideiras de aço inoxidável são mais duráveis e fáceis de limpar, mas tendem a ficar manchadas no lugar que entra em contato com o fogo.

Para servir à mesa as frigideiras devem ser colocadas sobre um rechaud — um aparelho aquecido com álcool ou vela, próprio para conservar o calor dos recipientes.

O resultado é maravilhoso: uma delícia para o paladar e uma festa para os olhos.

Para Simone, sua mãe, a melhor amiga

Para Simone, sua mãe não é só um mito do qual segue as pegadas. "Ela sabe ser amiga e colega nas horas em que não deve apenas ser mãe. E a prova é que entendeu meu relacionamento com Claudio Cunha, que eu conheci aos 17 anos. Temos tanta afinidade que, quando saímos juntas, todos pensam que somos irmãs. Além disso, como colega de profissão, adoro trabalhar ao seu lado. Lia Farrel e Simone (a cabocla de "Olhai os Lirios do Campo") trabalharam juntas no filme "Sábado Alucinante" e vão viver o papel de mãe e filha no filme "O Cabalho", dirigido por Claudio Cunha.

Criar os quatro filhos sozinha, depois que se desquitou do marido, fez com que Lia Farrel se desse plenamente à carreira artística. Profissão de lado, a base de tudo era não deixar faltar pão à mesa. Mas a vocação pela arte falou tão alto que incentivou a filha Simone Carvalho e Eric (seu irmão gêmeo).



Clodovil, metade jean, metade luxo



As revistas especializadas da televisão andaram fotografando Clodovil, no estúdio da Globo, ditando moda para a telespectadora e pixando as "de-selegancias". Mas na foto o figurinista aparece trajando um suado jean (que não aparece no vídeo) e luxuosas camisas de seda.

Voga Boutique inicia amanhã uma grande liquidação

Marilza Helena do Vale Cintra, titular da Voga Boutique, tradicional estabelecimento de moda, há 4 anos em nossa cidade, resolveu fazer um presente à sua clientela. Para isso, marcou para amanhã o início de uma grande liquidação oferecendo 30% de desconto, em todo o estoque.

São marcas famosas por preços especiais, como camisetas da Company, conjuntos de seda "Quatre Saisons", camisas de seda "Sôte D'Azur" e camisetas da Fiorucci, dentre outras. São peças da moda verão, inverno e meia estação.

Você não pode perder esta liquidação de marcas famosas — Suka, Blu, Blu e Bete Bricio — promovida pela Voga Boutique a partir de amanhã.

A Voga Boutique está instalada a Avenida Washington Luís, 1320.

Cid Moreira não joga tênis so por esporte

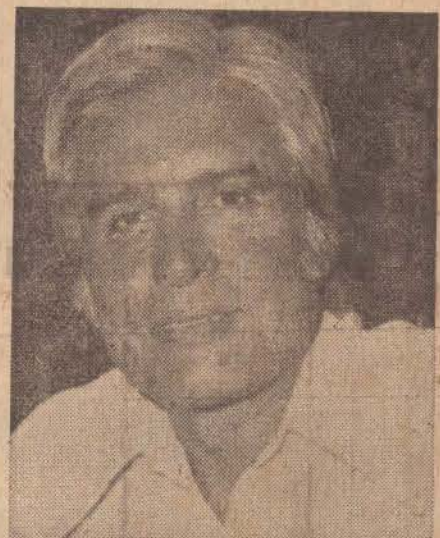

A televisão e as revistas especializadas andaram publicando cenas em que o locutor Cid Moreira aparece como apreciador do tênis de campo, um esporte de sua preferência, no que aliás, segundo dizem, é exímio. Mas agora, Cid Moreira está unindo o útil ao agradável e ao financeiro, fazendo apresentações públicas de tênis, ta ao lado de seu irmão Celio, a um cachê de Cr\$ 50 mil.

O bonitão do vídeo do Jornal Nacional, que chega a emocionar jovens e senhoras, arrancando-lhe suspiros, além da boa voz, da dicção impecável, tem agora a oportunidade de mostrar um outro aspecto de sua vida pessoal, a de tenista.

Heloisa Mafalda, uma atriz competente



Na TV, Heloisa Mafalda, dá banho de categoria e muito talento. Ela confessa: "Eu sempre gostei dos papéis que me foram entregues e não tenho do que me queixar deles. E' certo que alguns nos parecem melhor do que outros, mas no fundo o envolvimento é tanto, que acabamos fazendo com o mesmo

carinho. Quer ver um exemplo? A Maria Machado de "Gabriela" foi maravilhosa. Eu tinha acabado de ficar dois anos na pele de Nenê, de "A Grande Família", e de repente me dão uma dona de bordel para viver. Não é ótimo? Então, a minha certeza de que fiz em toda a minha carreira trabalhos sérios — se mais populares ou menos, não importa — é o que me faz partir com mais força ainda para atuações futuras.

Heloisa Mafalda segue dar um grande vigor a um papel aparentemente secundário da novela "Água Viva".

Em cada perfume um pouco de mistério

Uma grande variedade de fatores em jogo na hora de se escolher o perfume certo. Desde o tipo da pele até a personalidade da pessoa muitos dados devem ser levados em conta. Além disso é importante sa-

ber a hora certa para se usar cada tipo de essência, assim como os lugares do corpo onde os perfumes realmente funcionam. Essas informações são pesquisadas pelos perfumistas, desde o aparecimento das primeiras fragrâncias, e como resultado desses estudos, existe hoje uma verdadeira história do perfume, incluindo uma árvore genealógica que mostra em detalhes o nascimento das principais essências.

Graças a isto, é possível hoje saber quais os perfumes básicos, que servem de modelo para todas as demais pesquisas no campo da perfumaria. Informações como as características das fragrâncias de cada país são fundamentais para que os perfumistas lancem no mercado novas tendências, sempre acompanhando as últimas descobertas no setor.

DESCOBRINDO A FAMÍLIA DE CADA PERFUME

A fórmula perfeita para se escolher uma essência é conhecer as famílias que a árvore genealógica dos perfumes indica, suas características e ingredientes. Ao todo, são 12 famílias divididas de acordo com a origem dos perfumes: verde, floral-fresco, floral-áspero, floral, aldeidico floral, aldeidico floral-madefresco, fresco-aldeidico-musgoso, aldeidico-musgoso-animal, musgoso-frutal, oriental, tabaco-couro, e, finalmente, a família fou gere fresco — aromático com dimento-musgoso.

Dentro deste quadro, pode-se verificar as características básicas de cada família e, a partir daí, escolher o mais adequado. Na família das essências verdes, por exemplo, encontram-se perfumes clássicos, como o Vent Vert, criado por Balmain em 1945 e que deu origem a outros perfumes verdes, entre os quais estão o Grafitti, de Capucci, Ma demoiselle Ricci, de Nina Ricci, Chanel n.º 19, e muitos outros. As essências verdes florais podem ser usadas pelas mulheres mais sofisticadas, pois os perfumes simples realçam sua personalidade.

A família das essências florais está dividida em três tipos: floral-fresco, floral-áspero e floral, representados por perfumes como o Dorissimo, criado em 1956 e um dos mais famosos dentro desta família. Em seguida, aparecem o Diorella, que é uma combinação de características frutais e musgosas, L'Origan, de 1965, um perfume com um ligeiro toque oriental, Soir de Paris e as essências áspers-condimentadas mais esportivas, como Moment Supreme, de Patou, Blue Grass, de Arden e Quelques Fleurs, de Houbigant, todos com fragrâncias da família floral são as indicadas para as mulheres mais românticas, misturando a suavidade dos perfumes naturais, e um pouco do mistério das especiarias.

A SENSUALIDADE DAS ESSENCIAS ORIENTAIS

Para acentuar a personalidade das mulheres mais sensuais, um toque de mistério e erotismo pode ser dado pelos perfumes da família oriental, rica em essências exóticas, com destaques para o ambar. A principal característica dos perfumes orientais é a sua excessiva doçura, contrastando com algumas notas frescas, cítricas. É o caso de Shalimar, perfume da Guerlain que mistura notas de ambar, cítricas e balsâmicas. Outro perfume bastante conhecido desta família é Tabu, (um dos perfumes que mais se vende, em todo o mundo) da Dans, que combina o aroma de flores de laranjeira a matizes balsâmicos.

Parecidos com perfumes orientais ou da família fou gere são criações frescas-aromáticas, contidas e com acentuado aroma musgoso, mais próximas das essências masculinas, usadas também pelas mulheres mais esportivas, arrojadadas. Nesta composição entram todos os ingredientes áspers-ácidos como o óleo de lavanda, artemisa e salvia, misturadas com musgo. O precursor famoso deste grupo é o Fou gere Royale, de Houbigant, criado em 1882 do qual saiu toda uma linha de ex-

tratos femininos e também masculinos. O extrato mais conhecido desta família é a fragrância tipicamente espanhola de Canoe, da Dana, que apareceu em 1935, seguido por Ambush, também da Dana, em 1959. Na linha masculina, aparecem o Brut de Fabergé (1964) e Jade East, da Swank, (1964) fragrâncias muito parecidas e que fazem grande sucesso principalmente nos Estados

Unidos já que seu perfume agressivo e moderno tem identificação imediata com o público norte-americano.

OS CHIPRES, PARA AS MAIS EXÓTICAS

Algumas gotas das essências da família Chipré são as mais indicadas para as mulheres de personalidade marcante, que preferem os aromas de musgo de carva-

lho, matéria-prima básica para esta linha de perfumes. Entre eles, o Mitsouko, de Guerlain (1925), à base de tangerina e musgo, Ma Griffe, de Carven (1944) e Miss Dior (1947) com acentuado

Há também quem prefira escolher os perfumes através da astrologia baseando-se no horóscopo. Neste caso, os especialistas indicam as possibilidades: os nativos de

Aries, Touro, Cancer, Libra, Escorpião e Aquário devem ficar com os perfumes florais, alegres e femininos, enquanto que as piscianas podem escolher as essências florais mais fortes (gardenias, por exemplo). Para as capricornianas, perfumes à base de frutas são os mais indicados e as fragrâncias mais arrojadadas são as ideais para as nativas de Gêmeos, Leão, Virgem ou Sagitário.



Uma das maneiras de se escolher um perfume é através do horóscopo. Tabu e Canoe, por exemplo, são as fragrâncias ideais para as nativas de Gêmeos, Leão, Virgem e Sagitário.

COLEÇÃO DIAMANTES
Relojoia
Cristais Importados
CALCADA 212 - FONE 33-5250 - P.P.

ARMÁRIOS EMBUTIDOS, ESTANTES E COZINHAS **VOGUE** SOB MEDIDA
Cerejeira, Veneziana, Laqueado

- Instalação em 3 dias
- Pagamento facilitado
- Projetos e Orçamentos sem compromisso.

STILO MÓVEIS
Showroom e Vendas:
Rua Major Felício Tarabay, 683 - tel. 33-4828
Rua Barão do Rio Branco, 213
Telefones - 22-4412/22-4680
Presidente Prudente - SP

SOM ESPECIAL
AUTO EQUIPAMENTO SÃO JOSÉ
AV. MANOEL GOULART, 427 - PRESIDENTE PRUDENTE - SP

Quem quer areia vai ao Porto de Areia Marajá.
Areias grossas e finas.
Ótimo aparelhamento técnico e rápido atendimento.
MARAJÁ MINERAÇÃO E TRANSPORTE LTDA.
Barragem da Rio Petaná, s/n.º PORTO TIBIRICA
Fone res. gerente 31-1045 - PRESIDENTE PRUDENTE - SP

PRUDENTUR
VIAJA COM VOCÊ!
PASSAGENS: TAM - VASP - VARIG - CRUZEIRO - TRANSBRASIL
Rua Rui Barbosa, 138 - Fone: 33-4000 - TELEX - 0182 - 205 - PTMO
CEP. 19.100 - PRESIDENTE PRUDENTE - SP

TAPEÇARIA M.L. LTDA
NÃO COMPRE NOVO
REFORME-SEU ESTOFADO E PAGUE EM 3 PAGAMENTOS, COM O MELHOR SERVIÇO, MELHOR PREÇO
FONE 224240
ENTREGA RÁPIDA
RUA MENDES DE MORAIS
Bar do Mundo
PRIMAVERA
RUA PRIMAVERA 43 V.L. DER P.P.te

Prisão de ventre, um problema de hábitos?

A opinião unânime dos médicos atribui a prisão de ventre à má alimentação e pela vida sedentária.

A prisão de ventre, ou constipação intestinal, pode ter causas orgânicas e funcionais.

Entre as primeiras, existem as locais — provocadas por alterações orgânicas do segmento intestinal — e as de ordem geral — provocadas pelo mau funcionamento do um órgão, como a vesícula por exemplo. Ou por tumores intestinais, processos infecciosos do ânus e do reto, fissuras anais. Nestes casos, eliminando-se as causas, cessa o problema. A maioria das pessoas sofre de prisão de ventre funcional, causada pela má alimentação, falta de exercícios e de higiene, sem ter lesão alguma no intestino ou qualquer outro órgão.

E se torna crônica porque não é tratada a tempo. É importante recorrer a um médico assim que perceber que a prisão de ventre tem sido constante.

Os exercícios podem ajudar — e muito — a combater a prisão de ventre. O mais importante é praticar esportes ou fazer exercícios que objetivem o reforço da musculatura da parede abdominal. É que esses músculos têm grande importância no mecanismo da evacuação, funcionando como uma prensa muscular.

Andar sempre ajuda, mas não é suficiente, porque atua parcialmente na atividade da musculatura da parede abdominal.

Faz bem tomar muito líquido? Embora grande parte dos líquidos seja absorvida pela parte mais alta e direita do intestino grosso, tomar bastante líquido hidrata as fezes e facilita sua expulsão.

O mau funcionamento do intestino prejudica o organismo e provoca especialmente problemas digestivos. A prisão de ventre constante e de longa duração causa indolência, indisposição para o trabalho, excesso de gases, distúrbios da digestão, e erupções cutâneas. É que as substâncias tóxicas ficam retidas no intestino grosso e são parcialmente absorvidas pelo organismo.

REMEDIO

Quando a prisão de ventre tem origem nas partes finais do intestino, os supositórios e lavagens são úteis para a estimulação e reeducação do reto, provocando o reflexo da evacuação. Mas, à medida que o reflexo da evacuação for voltando ao normal, a estimulação mecânica deve ser gradualmente abandonada.

Tratar a prisão de ventre funcional exige paciência e disciplina: é preciso ingerir determinados alimentos, reforçar a musculatura abdominal e principalmente aprender a evacuar na hora certa, com calma.

Os laxantes não são recomendáveis, pois podem criar um hábito. Mas, normalmente, quando a pessoa procura um médico, já os utiliza em larga escala, e torna-se difícil eliminá-los. Aí vai depender muito da colaboração da própria pessoa. Além disso, os laxantes, supositórios e lavagens são muito perigosos, quando a prisão de ventre tem causa orgânica: processos inflamatórios, tumores, infecções generalizadas.

Uma fisioterapia bem orientada (como massagens abdominais compressivas e vibratórias) estimula as contrações intestinais. Mas só é válido se aliada a exercícios, alimentação e medicamentos.

DIETA IDEAL

A dieta adequada, que ajuda a resolver o problema da prisão de ventre funcional, é aquela que inclui alimentos com resíduos. Por serem constituídos de celulose (elemento orgânico, que normalmente não é absorvido pelo intestino), os resíduos estimulam a contração do intestino e colaboram na expulsão das fezes. Os melhores alimentos são os legumes, frutas e cereais com casca, verduras cruas e cozidas. O leite é ótimo para combater a prisão de ventre, embora algumas pessoas tenham reações diferentes ao tomá-lo.

Os alimentos que prendem são aqueles que não contêm resíduos. Por exemplo, arroz bem cozido, carne grelhada, gelatina, sopas e legumes passados pela peneira, maçã assada. Este tipo de alimentação continuada e de produtos industrializados é um dos fatores importantes no desenvolvimento da prisão de ventre e de outras molestias intestinais. O ideal é incluir na dieta os alimentos mais naturais, certos não beneficiados, verduras, legumes, frutas e outros alimentos com resíduos.

PIZZARIA Capri
Mais de 20 tipos de pizza, sempre guardando aquele sabor da verdadeira pizza italiana - FEITA NA BRAZA
PIZZARIA CAPRI
Aquele mesmo sabor que você tem saboreado, de passagem por MARILIA
AV. BRASIL, 749 - PRESIDENTE PRUDENTE

Pe. Gerônimo fala sobre o controle da natalidade

Esta semana, dando sequência ao assunto, "Jornal Mulher" tomou o depoimento de um sacerdote sobre o que pensa do "controle da natalidade". Foi ouvido o pe. Gerônimo Gasques, Cura da Catedral de São Sebastião.

1) Qual é a posição da Igreja com respeito ao controle da natalidade?

R — Creio eu que no fundo existe uma filosofia básica do que fazemos. O planejamento familiar é apenas uma das muitas responsabilidades das pessoas casadas e a decisão sobre o número de filhos cabe unicamente aos esposos, portanto diríamos que a primeira idéia não deve partir por exemplo do Estado, não é o Estado que planeja os filhos ou a quantidade de filhos para que o casal tenha, mas unicamente responsabilidade da família. E ela que deve decidir quantos filhos deve ter. Evidentemente aqui tem outro problema muito sério é o problema da educação

familiar. O fruto da educação básica que nas escolas não se dá; tratando porém a educação básica em relação ao planejamento familiar toda a problemática posterior será assim deturpada aquilo que nós chamamos de planejamento familiar. Por exemplo a falta de equilíbrio em termos de filho, o uso excessivo de anticoncepcionais ou coisa semelhante para suprir um tipo de planejamento familiar que não inclui necessariamente o trabalho da Igreja dar uma palavra a respeito disso, mas mostrar em linhas gerais o que é errado.

2) O governo está falando em controle da natalidade, tem planejamento familiar. Como vê esse fato?

R — Claro que é um problema muito sério. Evidentemente como eu disse, temos que ver a questão da educação familiar. Não existindo essa base que é antecedente ao problema do planejamento familiar, toda a problemática em decorrência será deturpada. Agora o que o Estado deveria fazer e que não está fazendo é o problema da educação familiar nas escolas. Não só o problema da educação sexual, diríamos ser um problema de apêndice, ao lado disto, na escola não se dá uma base educacional em termos de família. E como o Brasil é um dos países de muitos alfabetos, o povo não vai ter a compreensão do que seja planejamento familiar. No conceito do povo, planejar a família é tomar anticoncepcionais e semelhantes, isso para o povo é o nível de compreensão deles do que seja planejamento familiar. Na realidade o que a Igreja está fazendo em muitos lugares, principalmente nas comunidades de base é uma conscientização a respeito disso, não só do

planejamento familiar como educação familiar ou educação para a família que começa desde a meninice através do catecismo, através dos cursos para a juventude e assim por diante. Creio que um planejamento familiar só é sério quando houver na comunidade política, na comunidade de Igreja, uma conscientização do que seja planejar a família.

3) Acha que o Ministério da Saúde vai ouvir a Igreja?

R — Acho que na realidade não, o que a Igreja vai fazer é uma pressão e talvez por essa pressão eles vão tentar ver o que a Igreja está pensando, pois na realidade eles não pensam como a Igreja. O problema deles é ver que a família tem muitos filhos, mas esse problema tem que ser resolvido. A Igreja vê esse problema com outros olhos. Ela sabe que a família tem muitos filhos, mas é proveniente de uma situação política e social, inclusive econômica, que está aí, que tem que ser solapada na sua base.

4) Existem oito tipos de controle da natalidade, qual delas a Igreja aprova?

R — Aqui distinguimos várias maneiras para controlar a natalidade. Evidentemente do ponto de vista médico, clínico, cada um ótica por uma opinião, naturalmente no ponto de vista médico, clínico, mas em termos de Igreja só aprova o método Ogino-Knauss ou o Planejamento Natural de Família de Dr. Billings. Inclusive a Igreja vem fazendo um trabalho nas comunidades especialmente as pobres, aconselhando, orientando as pessoas usar esses dois métodos e principalmente o método Billings, recente, que coloca a problemática da natalidade em termos de equilíbrio. Os dois métodos são falhos no sentido assim que ele sempre tem que ter uma racionalização do método (todo método é falho na sua base), na realidade. O Ogino-Knauss seria o método mais aconselhável, mas volto a dizer que sempre é necessário uma educação para que a família possa planejar, possa equilibrar, possa controlar a natalidade.

5) O Papa na sua visita ao Brasil abordou esse assunto?

R — Diretamente não, indiretamente sim. No discurso o Papa pronunciado no Rio, ele abordou três aspectos — falou do Brasil, uma grande família, o desemprego, o baixo salário e a educação para o verdadeiro amor. Então na base dos dois últimos tópicos é que poderíamos encaixar. Por exemplo ele diz: "são muitos os campos que completam as exigências da Pastoral da Família", é por isso que falando em termos de família, nós estamos mexendo com um problema muito complexo. Continuando diz ainda o Papa — "Penso no esforço generoso e corajoso a fazer para criar uma sociedade e um ambiente propício realização de um ideal familiar cristão, baseado nos valores da unidade, da fidelidade, indissolubilidade e fecundidade responsável". Aqui estaria, digamos, o problema do planejamento familiar. E hoje a Igreja está bastante preocupada com a paternidade responsável, não tanto assim com o equilíbrio da natalidade, mas, tendo uma paternidade responsável, evidentemente vai existir uma fecundidade também responsável. E é nesse aspecto que o Papa se detém. Quanto aos outros problemas, aborto, assim por diante, o Papa disse em seu discurso que ele deixa isso às Igrejas particularmente, no caso a CNBB ou as outras conferências para que elas decidam no seu país a sua problemática, porque ele diz mesmo, que existe em cada país uma situação diferente e cada Igreja, cada Conferência Nacional tem que ver a sua realidade, a sua necessidade para depois falar em termos de fecundidade responsável.

6) O senhor falou aborto e outros assuntos. Só para esclarecimento dos leitores, não há possibilidade da Igreja ser a favor do aborto?

R — Não, não há, porque é um problema bíblico e evangélico. O aborto sempre é contrário pela Sagrada Escritura.

Rose de Primo não quer nada com a tv



Bem que a Globo andou tentando aliciar Rose de Primo para seu cast, nem que fosse apenas para ser uma das "modelos" de Bruno Simpson (Água Viva) fotografo requisitado na alta sociedade carioca (pelo menos na novela). Embora fosse um trabalho em que Rose entende como poucas, não tomou nem conhecimento da oferta da aldeia global. O que aliás, é uma pena, não é mesmo?

◆ Discoteca da Cidade ◆

L.M.

BEM-VINDO PAPA JOÃO PAULO II



ACOMPANHA UM POSTER

BEM-VINDO PAPA JOÃO PAULO II

Um disco para marcar a presença de Sua Santidade o Papa, entre nós. É um disco que merece nossa atenção, com algumas faixas contendo músicas cantadas pelo próprio Sumo Pontífice. Mas a maior parte reúne corais, formando um todo emocionante. O disco contém ainda um breve relato sobre a vida de João Paulo II desde a infância até sua recente coroação. Na verdade este LP é um documento que deve ser preservado. Roberto e Erasmo Carlos tem uma contribuição no disco com a gravação "Am'go" por um coro de crianças.



VALSAS BRASILEIRAS

É o elefante que a Som Livre lançou para trazer as belas canções de autores brasileiros nascidos no fim do século passado e que nos deixaram músicas até hoje bastante presentes na nossa memória. Como é o caso da valsa Clube XV de Oseir A. Ferrelra; Branca, de Zequinha de Abreu; Expansiva, de Ernesto Nazareth. "No Brasil a primeira voga da valsa de salão deu-se com a vinda da família real portuguesa ao Brasil. No início do século XX foi cultivada em salas de diversão e confeitarias. O gênero esteve representado nas primeiras gravações realizadas no Brasil. Na década de 1930 reapareceu nas composições de autores populares.

A valsa chamou a atenção dos compositores eruditos brasileiros desde Carlos Gomes, que compôs valsas para concerto, até, mais recentemente Camargo Guarnieri, Radamés Gnattali e Francisco Mignone, o qual escreveu para piano as séries Valsas de Esquina e Valsas-Choro.

Neste LP, no lado A, estão: Clube XV, Arrependida Branca Expansiva, Ave Maria e Sonho de Outono. No lado B, Raziada do Braz, Manhã de Sol, Flor do Mal, Revendo o Passado Anel de Nivado e Abismo de Rodas.



NATUREZA, DE RUY MAURITY

A música de Ruy Maurity tem-se caracterizado por forte predominância de ritmos e temas que procuram no regionalismo seu curso natural, captando o que nele flui de brejeiro, místico, e humano, com alguma margem de diversificação adquirida de uma vivência urbana cheia de sonhos sertanejos.

Dentro desse limite musical, a dupla Ruy Maurity-José Jorge já solidificou alguns momentos em nossa música popular.

Neste LP — A Natureza — Ruy entregou os arranjos para Antonio Adolfo. Nada melhor que esse "reencounter musical", pois o Antonio soube o caminho. Max Pierre produziu mais que tecnicamente: paciente e amigavelmente moeu a cana e dela extraiu o sabroso suco. Ze Menezes "que toca tudo" esteve presente com viola e cavaquinho.

AO REI DOS EXTINTORES

Recargas, Consertos e vendas de extintores.

Critério, eficiência e rapidez.

Direção de ALTAMIR MATEUS DA SILVA (o popular Amiguinho)

AVENIDA CORONEL MARCONDES, 732

TELEFONE: 22-3343

PRESIDENTE PRUDENTE

MADEIREIRA LIANE

Onde você encontra Kalheta, Kalhetão e Maxi plac. As telhas Brasilit que reúnem mais vantagens.



Como Revendedor Autorizado Brasilit, sentimos o máximo orgulho em oferecer a você as três melhores opções para a cobertura de sua obra.

• Kalheta Brasilit: a telha de fibrocimento que combina beleza com simplicidade de colocação.

• Kalhetão: a telha de fibrocimento com perfil arrojado e até 9,20 m de comprimento.

• Maxi plac: a telha de fibrocimento, com três grandes ondas, que permite mais opções.

Acrescente a tudo isso nosso atendimento exclusivo como Revendedor Autorizado Brasilit e nossa experiência em materiais para construção.

O resultado só pode ser um ótimo negócio. Visite-nos!

MADEIREIRA LIANE LTDA.

MATRIZ: Rua José Claro, 124/134 - Fone, 33-4613
FILIAIS: Avenida Brasil, 2 - Fone, 33-4118
Rua Tte. Nicolau Maffei, 232 - Fone, 33-4448
PRESIDENTE PRUDENTE - EST. DE SÃO PAULO



JURUBEBA

CHAPEU DE GOURO

VINHO TINTO COMPOSTO MEIO DOCE

FABRICADO E ENGARRAFADO POR FUKUHARA HONDA & CIA. LTDA.

Rua José Cláudio, 139 - Fone 22 4344 - Caixa Postal 640

Dos trainings às minissaias, muita descontração no Verão 81

Minissaias, minivestidos, trainings, calças em estilo safari o verão 81 promete chegar com modelos variados e todos cheios de conforto e descontração com essa coleção que a Animals está lançando.

Em toalha, malha, brim ou plush, as minissaias e os minivestidos chegam com força total na moda de verão 1980-81, marcando também a volta da silhueta feminina bem delineada, mesmo dentro do estilo jeans, que perde

agora parte de suas características unissex.

Os modelos são bastante simples, já que o seu reduzido tamanho não permite um excesso de detalhes ou recortes. Com isso, os estilistas deixaram de lado os desenhos muito trabalhados permitindo para a perfeição do corte que deverá ser impecável.

Além das minis, imperam neste verão, as calças em estilo safari, os trainings sem mangas e os camisetaões, cheios de inscrições e



Nas calças semi-baggy e nos jeans mais clássicos da Animals, a presença de muitos detalhes em metal, desde zippers até as tachas douradas.

desenhos coloridos. Seguindo esta linha, a etiqueta Animals está lançando sua nova coleção onde a tendência mais forte é o conforto e a descontração das roupas.

SAIAS: PARA QUEM NÃO QUER A MINI

Uma alternativa para quem não pretende aderir a volta da minissaia são os modelos de saias Animals que ficam exatamente na metade do joelho, com fendas estratégicas e sexys. Em indigo os tecidos maiores como a toalha e vários tipos de malha, elas aparecem sempre em tons pastéis, incluindo o azul-céu, rosa-petala, bege, verde-água, branco e amarelo-palha. Os minivestidos, que ficam 15 centímetros acima dos joelhos, tem elástico marcando a cintura sem mangas ou com mangas curtas. Quando as estampas, destaque para as listras bem finas, em várias cores claras sobre um fundo branco.

As mesmas cores pastéis predominam nas camisetas, de mangas curtas e bem folgadas, onde os desenhos são o ponto forte dando o toque divertido e jovem. Além da suedine e da toalha, elas aparecem também em tela, um tecido ideal para os meses de calor, principalmente para ser usado na praia. As camisas, de modelagem unissex, tem golas pequenas, pas

sartes nos ombros, zippers e tachas de metal para completar o ar cowboy, moda que continua presente no verão. Os tecidos escolhidos pelos estilistas da Animals, para a confecção das camisas são o algodão e a anarruga, com uma forte tendência para as listras e xadrezes.

TRAININGS NO VERÃO

Delicadas estrelas brancas estampadas sobre toalha lilás amarela ou azul marrom os trainings que a Animals lança para o verão. Sem mangas, eles tem detalhes contrastantes e são basicamente, os mesmos agasalhos que protegeram os atletas durante o inverno. Só que agora, os trainings aparecem com muito mais charme e um toque exclusivamente feminino.

A moda traz, ainda, as bolsas e maletas que são acessórios ideais para acompanhar a roupa esportiva: o material é o nylon com detalhes em couro e muitos zippers. As cores básicas, nas bolsas Animals misturam o bege com o preto e o preto com marrom para contrastar com os jeans e trainings pastéis.

SAEM OS BAGGY-JEANS. ENTRAM OS SEMI-BAGGY

As preguinhas nas cinturas das calças de-

leves) e, como novidade o esquecido piquê que volta com muito charme.

Tachas douradas em todos os bolsos, zippers e bolsos embutidos nas pernas, estão presentes na maioria dos modelos, que têm, também, elástico na cintura para as calças da linha feminina. Nos modelos mais tradicionais, os bolsos são chapados ou embutidos, mas sempre grandes e cheios de detalhes.



A volta das minissaias marca a coleção Animals de verão, que traz ainda o jeans de corte clássico e as camisas listradas, em algodão ou anarruga.

Peças de Qualidade

... uma loja sempre perto de você, para nenhum Trator ficar parado



quem compra da PRUDENTRATOR sabe porque!

Especializado - por enquanto só - em Fiat Allis

PRESIDENTE PRUDENTE - SP
Rua Antenor Gonçalves, 191/241
Telefone: 0182 - 222-444 (PABX)
Telex 0182 - 149 (PRUT-BR)

NÃO DEIXE O SEU DINHEIRO VOAR!



A ANDORINHA se incumbe de cobrir todas as distâncias.



VIAJE, COM A CERTEZA DE CHEGAR BEM HUMORADO, DISPOSTO E, SOBRETUDO, COM MAIS DINHEIRO NA CARTEIRA.



EMPRESA DE TRANSPORTES ANDORINHA S/A

F.L.L. - Fone 22-1133

Advocacia Civil e Criminal
Dr. Alvaro Francisco de Oliveira
O.A.B. 55.991
ESCRITORIO: Av. Cel. Marcondes, 1454
1.º andar - Fone 22-3708 -
Presidente Prudente - SP
RESIDENCIA: Rua das Américas, 315
Fone: 233 - Alfredo Marcondes - SP.

BOA ESTRELA ELETRODIESEL

Comércio de Peças e Acessórios para FNM Mercedes Benz Scania

Serviços BOSCH de eletricidade em autos - Bombas e Bicos injetores BOSCH

Avenida Brasil, 3020 - Fone (PABX) 33-5588



Desenhos coloridos sobre as camisetas de tons pastéis e muito xadrez nas camisas "cowboy": é moda Animals para o verão 1980-81

Um pouco de etiqueta

Damos sequência hoje a publicação de algumas recomendações sobre o comportamento das pessoas diante de uma moder na etiqueta.

— O restaurante não é sua casa, por tanto não tumultue o ambiente, transformando sua mesa numa festa ruidosa. Se você encontrar um grupo de amigos na mesa ao lado, siga estas dicas:

— Se alguém vier cumprimentá-la, limite-se a um papinho rápido. Ou então, para conversas mais animadas, peça uma cadeira. Deixar o amigo "estacionado" no meio do restaurante pode atrapalhar o movimento e chamar atenção.

— Se preferir deixar a conversa para depois, não faça apresentações, o que deixa clara sua intenção.

— Se você é quem viu os conhecidos, faça um ligeiro aceno e só vá até lá quando o grupo não estiver mais comendo. Interromper a refeição é indelicado, faz a comida esfriar e atrapalha os garçons que estão servindo.

— Em qualquer circunstância, lembre-se que está num restaurante. Não se exceda em abraços e beijos efusivos. Basta acenar com a cabeça e

sorrir. Os cavalheiros não têm, necessariamente, de se levantar, o que provocaria uma movimentação desnecessária.

— Muita gente não gosta de dar gorjetas, seja por medida de economia ou por uma questão de embaraço. Nos dois casos, é bom lembrar que muitos profissionais (garçons, cabeleireiros etc) vivem deste dinheiro, pois seus salários são apenas simbólicos. Por isso, deixe no mínimo 10% do total da conta para o Garçon. Se o serviço foi deficiente e você reclamou, ainda assim não tente se vingar" do garçon, negando-lhe a gorjeta.

— Um dos costumes que estão se tornando comuns é adiantar uma gorjeta ao Maître para garantir um bom tratamento ou conseguir uma mesa melhor. Não se irrite com isto. Lembre-se que a concorrência é grande e que os tempos mudaram muito.

CLASSE E DELICADEZA

Desde que você faça tudo com muita classe e delicadeza, não se iniba em dividir seu prato com alguém. Se já souber de antea que a porção é grande para você, peça ao garçon que faça a divisão an

tes de servir. Caso contrário, use uma colher grande para passar a comida para o prato do outro, antes de ter tocado qual quer coisa.

— Se alguém quer apenas provar de seu prato, muito bem: não lhe dê um bocado diretamente na boca, mas ponha uma pequena porção no prato do outro.

— Você pode até ceder um pouco de sua comida a alguém que ainda está com fome depois de comer seu próprio prato. Mas só passe para o prato do outro comidas que você não tiver tocado.

— Se a entrada vier num prato pequeno, você pode comer diretamente deste prato ou passar a comida para o prato raso usando cuidadosamente uma colher grande.

A CERIMONIA DO VINHO

— Carnes, por terem sabor forte, pedem vinho tinto. Já a suavidade do peixe pede a leveza de um vinho branco. O rosé vai bem com tudo.

— Na hora de servir o vinho, o garçon mostra a garrafa a quem fez o pedido para verificar se é o vinho pedido. Depois de aberta a garrafa, a rolha é entregue também a esta pessoa para que ela sinta o bouquet, um dos indícios da qualidade do vinho. A rolha deve estar bem firme (verifique isto também), o que significa que o vinho foi bem conservado.

— O primeiro gole, um fundinho de copo apenas, é servido ao anfitrião, que deve prová-lo. Este costume tem outra razão: é que no primeiro gole podem vir pequenos fragmentos de rolha, que não devem acabar no copo de um convidado. (continua)

Duo da região é sucesso na TV

As irmãs Isaura e Marcondes, e desde então passaram ser requisitadas para animar festas e bailes. Isaura se casou e mudou para Campinas.



Uma visita à irmã Aurea sugeriu que voltassem a cantar e como estavam próximas dos grandes centros, tentaram o profissionalismo. Depois de boas apresentações em festivais e programas de calouros na televisão, não demorou muito e foram convidadas a gravar o primeiro disco. O LP "Duo Sinfonia" já está à venda. Na semana passada, "Sara e Sarita" — como foram denominadas pela gravadora", cantaram na TV Gazeta de São Paulo e já foram convidadas para uma apresentação no programa da TV Bandeirantes.

Rosemary, apenas uma vizinha de R. Carlos



As más linguas andaram dizendo que Roberto Carlos estava de romance com a cantora Rosemary. Na verdade aconteceu o seguinte: o cantor decidiu comprar mais um apartamento, no Rio, e escolheu o prédio Atlântico Sul, na Barra da Tijuca. Como Rosemary já é dona de um luxuoso apartamento nesse edifício e, por coincidência, os dois se encontram na portaria, o boato que correu foi de que eles estão de namoro e Roberto foi visitá-la. Não são nada mais que bons vizinhos de apartamento.

O IMPARCIAL VAI ÀS COMPRAS



PRODUTOS	SUPERMERCADOS						Faça a sua Lista
	Carvoeiro	Kitandão	Moreira	Pastorinho	Terra da Fatura	Universo	
Açúcar União, 5 kgs	93,99	94,00	91,69	93,90	91,70	92,90	
Açúcar Cristalvo, 5 kgs	79,76	79,90	78,99	79,70	79,00	82,50	
Arroz Minari, 5 kgs	129,15	122,00	129,00	X	X	139,50	
Absorvente Modess, 10 unidades	27,71	30,50	23,99	33,75	24,00	45,85	
Absorvente Sempre Livre, 10 unid.	26,84	X	29,50	27,30	32,00	37,70	
Azeite de Oliva Beira Alta, 900 ml	X	119,80	X	124,00	X	129,00	
Batata Extra, 1 kg	40,85	45,00	X	21,50	38,00	39,90	
Bombit simples, 64 grs	7,84	7,00	6,99	7,45	7,00	7,95	
Biscoito Maizena Duchon, 200 grs	X	15,00	12,90	14,10	X	12,90	
Baygon, lata 600 ml	X	41,00	44,70	57,92	44,00	47,50	
Cebola, 1 kg	65,00	60,00	59,00	48,00	59,00	71,50	
Cera Parquetina, 450 grs	58,48	46,00	36,90	46,40	49,00	43,60	
Cera Poliflor, 450 grs	73,83	X	51,90	68,60	X	55,20	
Cera líquida Mepo, 900 ml	61,92	X	58,90	66,64	X	64,90	
Chá Mate Saroma, 200 grs	X	X	X	29,65	X	25,90	
Detergente ODD, 500 ml	20,56	20,70	18,30	19,98	17,00	19,30	
Dynamo líquido, 500 ml	48,22	X	40,90	45,10	X	X	
Defefon, lata de 450 ml	X	X	X	27,50	X	40,35	
Extrato de Tomate Cica, 140 g	17,31	X	15,85	16,50	13,00	15,50	
Fubá IPL, 500 grs	7,82	7,50	7,20	7,45	X	7,60	
Fúria líquido, 500 ml	X	X	X	31,82	X	32,50	
Goiabada Evia, 700 grs	X	X	26,90	28,70	X	X	
Goiabada Cica, 700 grs	46,73	39,50	42,20	43,37	45,00	37,90	
Inseticida SBP, aerosol, 400 ml	100,90	71,30	X	89,50	X	62,50	
Inseticida Rhodiasol, aerosol	44,83	X	X	55,00	X	X	
Leite Condensado Moça, 395 grs	38,62	39,90	38,60	39,50	36,00	38,20	
Macarrão Buitoni com ovos, 500 grs	19,71	19,70	19,39	20,50	X	21,50	
Maionese Cica, 500 grs	56,06	45,80	49,99	X	X	63,90	
Margarina Claybon, 500 grs	36,88	X	34,40	X	33,00	38,50	
Nescau lata de 500 grs	X	X	51,90	54,50	52,00	X	
Óleo de Milho Mazola, 900 ml	62,07	62,00	62,50	63,81	62,00	59,50	
Óleo de Milho Gilda, 900 ml	51,78	X	X	X	X	58,50	
Óleo de Algodão Menu, 900 ml	38,61	42,00	X	38,70	35,50	39,50	
Papel Higiénico Neve, unidade	14,15	11,00	10,50	11,85	X	11,50	
Papel Higiénico Sul América, unidade	8,16	7,20	X	X	6,00	7,50	
Pasta Dental Colgate, 67 grs	11,06	11,80	9,70	11,40	10,00	11,65	
Pasta Dental Kolynos, 67 grs	10,63	11,00	8,99	11,45	9,00	11,20	
Pinho Sol, 500 ml	53,47	58,90	46,90	55,80	52,00	50,90	
Pinho Líder, 500 ml	37,36	27,90	26,40	39,30	X	29,50	
Presunto Perdígão cozido, 1 kg	247,00	163,00	X	245,00	X	240,00	
Presunto Sadia cozido, 1 kg	277,00	X	X	270,00	X	256,00	
Queijo Prato Rex, 1 kg	338,00	X	X	298,00	X	299,00	
Queijo Prato Campesina, 1 kg	251,00	X	X	240,00	X	240,50	
Queijo Ralado Teixeira, 50 grs	23,73	23,00	19,00	21,60	21,00	22,50	
Queijo Mussarela, 1 kg	330,00	250,00	X	270,00	X	287,50	
Sal Cjane, 1 kg	10,52	X	9,70	8,75	7,50	9,90	
Sal Ita, 1 kg	8,40	X	7,95	8,45	X	9,50	
Sabão em Pedra Jóia, unidade	X	9,70	X	9,50	X	8,60	
Sabão em Pedra Super Vencedor, unidade	8,32	X	X	8,20	X	11,80	
Sabão em Pó Omo, 600 grs	43,89	46,30	44,50	45,21	42,00	44,30	
Sabão em Pó Minerva, 600 grs	40,63	42,60	39,90	39,97	36,00	39,60	
Sabão em Pó Viva, 600 grs	X	X	X	44,40	X	35,90	
Sapólio Vim, 300 grs	15,14	17,70	11,15	12,53	12,00	12,40	
Sapólio Super Cito, 300 grs	X	X	X	9,87	X	12,90	
Sabonete Palmolive, 90 grs	8,99	11,50	8,50	8,95	X	12,40	
Sabonete Lux, 90 grs	9,02	12,30	7,40	8,87	8,00	9,45	
Sabonete Phebo	20,25	X	18,60	X	X	25,00	
Shampoo Linc, 100 ml	43,49	42,60	X	X	33,00	40,30	
Shampoo Silueta Vital, 100 ml	43,88	X	X	34,90	X	55,80	
Tok-Pinho, 500 ml	41,76	41,20	36,60	42,30	38,00	39,60	
Toddy vidro de 250 grs	37,52	X	23,70	X	30,60	X	
Vinagre Castelo, plástico 750 ml	20,35	X	17,90	19,98	17,00	20,90	
Vela Rio Branco, 8 unidades	13,10	13,60	12,99	15,40	X	X	

MARCI-SOM

ELETRÔNICA LTDA.

ESPECIALIZADA EM CONCERTOS DE TV BRANCO E PRETO E A CORES TOCA FITAS AUTO RÁDIOS TOCA DISCOS AMPLIFICADORES E APARELHOS ELÉTRICO DOMÉSTICOS E VENDAS DE PEÇAS. INSTALAÇÃO EM AUTOS EM GERAL

AV. MANOEL GOULART, 329

MOVEPA SCANIA

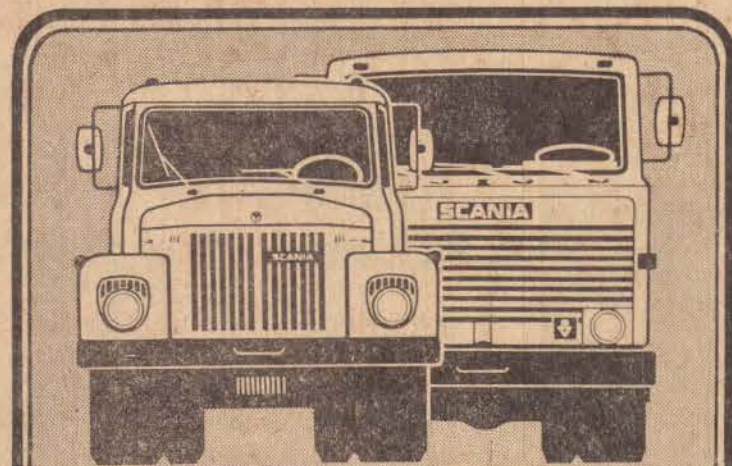

L-111

LK-141

MOVEPA
MOTORES E VEÍCULOS
DE SÃO PAULO S/A



CONCESSIONÁRIA **SCANIA**

PRES. PRUDENTE — FONES: 33-4522 / 22-2366 (0182)
OURINHOS — FONES: 22-2721 / 22-2521 (0143)

DR. R. TADEU CIABATARI

CLÍNICA — CIRURGIA — LENTES DE CONTACTO
(Ex-Estagiário Moorfields Eye Hospital — Inglaterra)
Está adaptando as novas lentes de contacto gelatinosas — anti alérgicas de fabricação inglesa.
Avenida Washington Luiz, 659 — Fone 22-4223
Presidente Prudente

Lavamos seu carro sem você sair de casa.



INFORMAÇÕES: **22-4755**

AV. BRASIL, 208/209
PRES. PRUDENTE



VILAR E FANTINI LTDA.

OFERTAS SUPER G

- 300 Camisas manga curta Cr\$ 169,00
- 500 Camisas manga curta Cr\$ 189,00
- 500 Camisas manga curta Cr\$ 250,00
- 400 Camisas manga curta Cr\$ 269,00
- 500 Camisas manga curta Cr\$ 290,00
- 300 Camisas manga longa Cr\$ 199,00
- 600 Camisas manga longa Cr\$ 299,00
- 300 Calças Jeans Cr\$ 570,00



CALÇADÃO, 163

Shantung e jeans desbotáveis na moda "bleached" para o verão 81



cano, seu nome mudou para bleached.

Um exemplo do êxito dessa moda forma as feiras internacionais de Hannover e Dusseldorf na Alemanha que consagraram definitivamente o estilo bleached com um recorde de vendas. Os novos modelos de calças seguem a tendência cowboy, como manda a moda atual em jeans e com o tecido desbotável, tornam-se muito mais parecidos com a roupa dos vaqueiros.

O SEGREDO ESTÁ NO TINGIMENTO

Acompanhando a tendência bleached, Sergio Saliby da Sly and Co. está lançando uma coleção de calças e camisas em indigo desbotável, que já foi mostrada, inclusive em Hannover e Dusseldorf. Entre os modelos destacam-se dois de calças unissex e dois exclusivamente femininos, que devem ser usados com as camisas no mesmo estilo.

Com bolsos chapados atrás e embudados na frente além dos pespontos em linha amarela

formando desenhos característicos da tendência farwest, os jeans da Sly and Co diferem principalmente na largura da boca, que é de 22 centímetros para os modelos unissex e de 18 centímetros para as calças femininas. Essas medidas foram determinadas como as ideais para que as calças possam ser usadas por dentro das novas botas, também na linha cowboy.

As camisas, criadas em indigo soft de 7 onças — o tecido perfeito para o clima brasileiro por sua leveza, tem botões de madreperla e pespontos em linha amarela, acompanhando o das calças. Os dois bolsos são chapados, sem lapelas e os colarinhos são estreitos, como manda a moda.

Um detalhe importante nessa coleção é que embora o tecido seja desbotado, as linhas, botões e ferragens das roupas continuam inalteráveis, mesmo depois de diversas lavagens. Isso acontece porque o processo de tingimento desenvolvi-

do pela Sly and Co é todo feito com produtos químicos especiais importados dos Estados Unidos. Através desse método que dispensa o tradicional uso do cloro ou cárdida, o indigo é desbotado por igual sem deixar manchas ou listras atingindo até a raiz do tecido.

NO VERÃO O SHANTUNG

As coleções européias de verão trazem outra novidade, além dos jeans delavados: as calças em shantung na modelagem exclusivamente feminina. Essa diferença bem marcada entre os jeans femininos e masculinos também está sendo explorada pelos estilistas da Sly and Co que lançam para os meses de calor, calças onde a cintura é acentuada, em shantung ou algodão cru.

Em tons pastéis como o azul céu, rosa, pétala, cinza, verde-água, branco ou amarelinho, essas calças tem como maior bossa os passantes, que são duplos e enfiados para melhor calçamento dos cintos.

A grande novidade de jeans para o verão 81 é a moda "bleached" inspirada nos últimos lançamentos nos Estados Unidos. A Sly and Co está mostrando neste estilo, sua nova coleção onde estão incluídos também calças de shantung e algodão cru.

Depois de terem sido incluídos em lugar de destaque nas coleções dos principais figurinistas europeus, como Yves Saint Laurent, os jeans delavados transformaram-se no grande sucesso da moda de verão. As calças desbotadas, que já foram a coqueluche em matéria de jeans há

alguns anos, voltam agora com força total, com uma diferença: continuam sendo delavados na Europa, mas, entre o público norte-americano,

Mais do que nunca, o ouro, bom investimento

Nem o estilo, nem o desenho da jóia aumentam seu preço, mas podem ser fatores importantes quando você vai comprá-la.

Carat é a unidade para expressar a proporção de ouro numa liga. É igual a 124 partes de ouro puro. Uma jóia de 18 quilates de ouro tem 18 partes de ouro e mais 6 partes de liga; 14 quilates de ouro é igual a 14 partes de ouro e 10 partes de liga. Na Europa o padrão mais baixo do ouro corresponde a uma jóia de 18 quilates. Nos Estados Unidos, existem jóias de 10 quilates, mas o mais comum são as de 14 quilates; as de maior carat são vendidas por altos preços.

A cor não afeta o preço das jóias de ouro. As variações nas cores são conseguidas com as

diferentes ligas empregadas. A mistura de cobre e prata mantem a cor natural do ouro, dando-lhe também maior resistência. O cobre sozinho resulta num tom rosa ou avermelhado. O ouro verde é conseguido com uma liga de prata e pequenas quantidades de cobre e zinco. O ouro branco é misturado com cobre, níquel e zinco. Mão-de-obra: dependendo da maior ou menor mão de obra envolvida na fabricação da jóia, o preço pode variar. As jóias são feitas a máquina, mas certos modelos apresentam imperfeições. Se estas correções forem feitas a mão e se ainda tiverem rachaduras o preço vai subir com o aumento da mão de obra, envolvida na fabricação da jóia, o preço pode variar. As jóias são feitas à máquina, mas certos modelos apresentam imperfeições. Se estas correções forem feitas a mão e se ainda tiverem rachaduras o preço vai subir com o aumento da mão de obra.

GUARDE ESTAS RECEITAS

Moqueca de peixe

O suave perfume do leite de coco mesclado ao azeite de dendê, temperado com cebola, coentro e pimentão. Tudo na dose exata dando um gostinho especial a esse brasileiríssimo prato: moqueca de peixe, que se faz com a maior facilidade.

Ingredientes: 1 kg de postas de namorado ou outro peixe, sal e pimenta do reino a gosto; suco de 2 limões, 4 tomates cortados em rodela; 2 cebolas cortadas em rodela; 2 pimentões cortados em fatias; 4 ramalhões de coentro; 1 xícara de leite de coco, 1/2 xícara de azeite de dendê. Tempere bem as postas de peixe com o sal, a pimenta e o suco de limão. Coloque algumas postas em uma panela. Cubra as postas de peixe com metade das rodela de tomate, cebola e o pimentão, e metade do coentro. Adicione o restante do peixe. Cubra então com outra camada do tempero e regue cuidadosamente as postas com todo o leite de coco e todo o azeite de dendê. Leve a panela ao fogo brando e mantenha tampada, até o peixe ficar completamente cozido. Dá de 4 a 6 porções.

Frango ao vinho

Muita gente pensa que "coq au vin", não de queijo ou mesmo quindão são pratos complicados. Pois aqui estão receitas simplíssimas, passo a passo, para você acertar em cheio.

Frango ao vinho (ingredientes): 2 frangos de 1 kg cortados em pedaços, sal, pimenta do reino, páprica e noz-moscada, farinha de trigo, 250 g de toucinho salgado cortado, 12 cebolas brancas (pequenas), 3 colheres de conhaque, 1 garrafa de vinho tinto, 1 colher (de chá) de açúcar, 2 colheres de alho amassado, 12 cogumelos pequenos, 2 talos de salsa (aipó), só a parte verde, 1 ramo de tomilho, 6 a 7 ramalhões de salsa, 2 ramos de alecrim, 1 folha grande de louro.

Se ao terminar de cozinhar, o molho estiver muito ralo engrosse-o com 1 colher de farinha de trigo.

Modo de preparar: lave e seque os pedaços de frango. esfregue-os com sal, pimenta páprica e noz-moscada. Cubra-os com a farinha de trigo. Doure o toucinho numa panela ou cumbuca de barro. Junte as cebolas e doure ligeiramente. Acrescente o frango e doure de todos os lados.

Jogue fora a gordura da panela e adicione o conhaque aquecido. Acenda. Quando a chama apagar, despeje o vinho, açúcar, alho e cogumelos. Junte o bouquet garni, tampe a panela e cozinhe em fogo brando, por 45 minutos ou até ficar macio. Retire o bouquet e sirva. Dá 6 porções.

Cópias de documentos pelo telefone, em apenas 3 minutos

Há alguns anos, isto parecia piada. Hoje, com NEFAX, é muito natural.

Se você vai enviar um documento, basta discar o número desejado, pedir à pessoa que prepare seu aparelho para receber a cópia, colocar o original no NEFAX, acionar o botão e pronto.

Em apenas 3 minutos o documento é captado com perfeição absoluta, não importando a distancia.

NEFAX substitui com muitas vantagens os serviços do correio, do telex e até do telefone.

É o importante é que você executa todo este serviço sem sair de sua empresa, sem perder tempo e, melhor ainda, pelo telefone.

Mas o ideal mesmo é você conhecer o NEFAX 1000 S, pessoalmente.

Basta ir à PRUDENTEL — TELECOMUNICAÇÕES LTDA., e falar com o sr. Felipe. Na hora você vai ver os "milagres" que o NEFAX vai produzir.



REVENDEDOR AUTORIZADO EM PRESIDENTE PRUDENTE

Prudentel - TELECOMUNICAÇÕES LTDA.

Rua Casemiro Dias, 1203 — Fone 33-3297 — Presidente Prudente — Sp.

ATENÇÃO
PRESIDENTE PRUDENTE
Oficina Autorizada

PHILCO

para Auro-rádio é com

L. C. LIMA
Rua Major Felício Tarabay, 1263
Fone: 22-2343



• PEÇAS PHILCO GENUÍNAS
• SUPERVISÃO DIRETA DA FÁBRICA

Sociedade em Tópicos

BARBOSA DA SILVEIRA

Hoje no programa, "Os ouvintes querem ouvir", pela Rádio Comercial a partir das 11,30 da manhã, estaremos levando aos ouvintes pronunciamentos de diversas personalidades que estiveram terça-feira última em nossa cidade, quando de importantes inaugurações.



A Comissão Municipal de Turismo sob a presidência do Dr. Paulo Sérgio Pinto, com grande programação em Presidente Epitácio. Assim sendo na próxima sexta-feira dia 25 de julho até o dia 31, curso de Comunicação, promoção da Secretaria de Turismo e Esporte do Estado de São Paulo, juntamente com a municipalidade local quando especialistas estarão ministrando as aulas. Os interessados procurar a comissão para inscrições pois o assunto é palpitante, havendo entre outros, "Marketing, Relações Públicas: Propaganda". No dia 15 de Agosto, Nossa Senhora dos Navegantes, procissão no Rio Paraná com embarcações, vindo do Porto XV à Epitácio, onde será celebrada missa e posteriormente a volta ao porto, onde será a festa de confraternização. Dia 24 de agosto, Festival de Folclore, exposição de artesanato — barro, madeira; ferro; arame; pedras naturais; quadros a óleo, argila, porcelana vidros; gesso; na Praça Antônio Marinho com início às 8 horas e término as 20 horas. Na Semana da Pátria outra programação especial: Dia 1 de setembro, as 20 horas (segunda-feira) no Cine Azenha, a presença do ex-presidente Janio da Silva Quadros que pronunciará palestra. Nos dias 2 e 3 de setembro, no salão paroquial, às 20 horas, Recital de Poesia. Dia 4 de Setembro quinta-feira as 20 horas, concurso — A Mais Bela Voz Colegial, no Colégio Tecnico. Dia 5 de setembro sexta-feira às 16 horas prova ciclística. Dia 6 de setembro, sábado às 16 horas prova pedestre. Domingo dia 7 de setembro, Dia da Pátria, desfile cívico pela Avenida Presidente Vargas as 9 horas da manhã, sendo o tema "O Brasil e seus fatos históricos", quando cada escola representará uma alegoria, correspondente a um fato histórico, ocorrido no Brasil. Ficamos gratíssimos e honrados pelo convite para participarmos do jurê do Recital de Poesia, dias 2 e 3 de setembro, e de princípio está aceito, só não comparecendo se surgir algum impedimento. Estampamos a foto de Janio Quadros que estará em Epitácio dia 1 de setembro.

No próximo sábado dia 26 de julho no "Nosso Clube" na cidade de Santo Anastácio, Baile Fim de Férias, com o conjunto Brazilian Modern Six de São José dos Campos. Reserva de mesas com a diretoria ou pelo fone: 61-1395.

SUPERMERCADOS
CASA MOREIRA
Compre tudo para o seu lar em um só lugar
Visite o SUPERMERCADOS Casa Moreira
Voce vai ver como fica mais fácil ser dona de casa.
AV. BRASIL, 1.046 - FONE 33-2499



VEM AI !!!
PISTA DE PATINS COM RODAS
E MUSICA AMBIENTE
Aguardem breve inauguração

Casais que hoje completam mais um ano de vida conjugal, Ademir Vaz Silva-Maria Aparecida Prado, Emedito Marques Franco-Ana Maria Rodrigues Franco, Nelson da Silva-Adalgiza Randre, Luiz Gimenez-Aurora Gimenez completando trinta anos, Bodas de Pérola casal que integra o Lions-Cinquentenário, AMANHÃ Antônio Mitsuo Mizobuchi-Clara K. Funada Mizobuchi, Carlos Alberto Rena-Rita de Cassia Ramirez Rena, Luiz Edivaldo Daguano-Clarice Peres Daguano, Dr. Pedro Carlos Primo-Maria Primo, Takechi Sakamoto-Neuza Marques Sakamoto, Osorio de Souza Santos-Jardelina Generosa dos Santos, com nossos parabens.

Aniversariantes de hoje, Olimpio José de Souza Filho, Felix Ribeiro Marcondes, Andral Antunes, João Giglio, Silvio Milani, Olinda esposa de Roque Gianelli, Zilda Armelin, Maria Inês Pompeu Zorzetto, Yonice esposa de José Maia Souto, Dr. Haroldo Simioni, Vera esposa de Adalberto Mendes Santos Filho, João Martiniano da Silva, Regina do Rosário Caldeira, Alberto José Duarte da Costa, AMANHÃ, Ercília Cotuo Salomão, Lucia Antonelli Goulart, Maria Barrionuevo, Maria de Lourdes Martins, Paulo Sergio Coelho, Celso Daré Alvim, Etson Lemos, José Sanches Orrios, Luciana Garrido Turatti, esposa de João Edmundo Turatti, Vidal Ponçano, Iraci esposa de Silvio Pullig, Nelson de Castro Sponton, Alvimar Godoy Citti, Zilda Brandi, Marinette e Luiz Vicente Ribeiro, Angelo Ricard B. Fontolan, Maria Corete e Marina Cenerino Vendrame, José Maria Balanco, Vanda Generosa dos Santos, Neuza Maria Fernandes, com nossos parabens.

Romeu Ciabattari foi a Europa em maio, ao voltar perguntou se tinhamos recebido cartão e respondemos que não. Na segunda-feira dia 14 de julho chegou na redação cartão que postou no dia 14 de maio na Alemanha, nos seguintes termos — "Barbosa — Como não podia deixar de ser, sua imagem está gravada na minha mente, como prova estou enviando aquele abraço, Romeu."

Segunda-feira dia 14 regressou a delegação da APAE de Prudente, composta de 25 atletas e 6 acompanhantes que participaram na IV Olimpíada Estadual das APAEs, em Taubaté de 10 a 13 de julho, conseguindo no computo geral no lugar. Ana Maria Mazzucelli conquistou duas medalhas de ouro em atletismo, 100 e 200 metros rasos, Roselei Macedo Menguiled, medalha de prata em atletismo 75 metros rasos e Augusto Dias Toledo, medalha de bronze em atletismo 200 metros. Outros conseguiram quarta, quinta e sexta colocação, em diversas modalidades. A APAE agradece aos atletas pelo esforço e dedicação demonstrada, aos acompanhantes coordenados pelo Professor Hortêncio e muito particularmente à senhora Verane Murad Lemes Soares, que fez a doação do ônibus para a viagem da delegação, proporcionando portanto a participação da APAE prudentina.

A direção do jornal recebeu o seguinte — "Vimos pela presente agradecer a nota dado no numero 8.980 desse prestigioso órgão de imprensa. A nossa organização, que bem de completar 10 anos de bons serviços de vigilância e segurança à nossa vasta clientela, onde contamos com os maiores bancos, repartições públicas federais, estaduais e municipais de São Paulo, fica ao inteiro dispor de Vv. Ss., sendo o que tinhamos a informar, firmamos-nos atenciosamente Estrela Azul — Serviços de Vigilância e Segurança Ltda. Paulo Ferraz de Sampaio, procurador".

Os diplomas e certificados das habilitações do ensino de segundo grau, expedidos por instituições estrangeiras, podem ser revalidados no Brasil para o efeito de equivalencia aos diplomas conferidos por instituição brasileira de ensino de segundo grau e quando for o caso de serem apuradas as condições de capacidade profissional de seus portadores. A determinação consta de resolução assinada pelo presidente do Conselho Federal de Educação, Professor Lafayette Pondé. Essa revalidação será obrigatória quando se tratar de certificado que deva ser registrado em órgão competente para habilitar ao exercício profissional no país. Os estabelecimentos oficiais de ensino de segundo grau, que ministrem cursos identicos, são competentes para processar a revalidação, sempre que indicados pelo Conselho de Educação da região. A resolução estabelece ainda que aos refugiados de guerra que não possam exibir seus diplomas ou certificados é permitido demonstrar a existência dos documentos utilizando-se dos varios meios de prova permitidos em direito.

Os meios sociais de Presidente Venceslau estão aguardando com grande expectativa o Baile das Debutantes na próxima sexta-feira dia 25 de julho a partir das 23 horas, traje passeio, no Coroados Tennis Clube, promoção do Lions Clube daquela cidade. Foi convidado para apresentar os Brotos que vão fazer seu "Debut" na sociedade venceslauense o ator da Rede Globo Ronaldo Gonzaga, que na novela "Chega Mais" está fazendo o papel de Roberto. Será uma grande noite e não temos duvidas de que aquele clube ficará com seus salões superlotados, porquanto será uma festa de grande expressão.



Broto que aniversariam hoje, Marcos Vinicius Fontolan, Marcia Helena Bissoli, Silvia Helena Anastacio, Maria Luiza Marchese, AMANHA Luiza Pastor!, Marcia Regina, filha de Osmar Aparecida Di Cola, Flavia filha de José Clóvis Edna Adas com nossos parabens.

AGÊNCIA LIMA

O MAIOR E MAIS VARIADO ESTOQUE DE DISCOS E FITAS DA CIDADE A ÚNICA LOJA QUE OFERECE DISCOS LP GRÁTIS AOS SEUS CLIENTES.

Rua Joaquim Nabuco, 544-Fone 33-2995
Presidente Prudente — S. Paulo

parabéns pra você 1234...
agora fornecemos TODO MATERIAL para festas de aniversário e casamento, venha ver!



No próximo dia 30 de julho, quarta-feira às 20,30 horas no salão nobre do Colégio Cristo Redentor formatura de mais uma turma (1979) do Conservatório Musical Maestro Julião. O paraninfo o Professor Antônio José Balestero, assistente-técnico da Secretaria da Educação, e como convidada especial, a pianista Eudoxia de Barros que encerrando a solenidade toca dois números um de Ernesto Nazareth e o outro Fantasia do Hino Nacional de Goltchak.

Embora nossa intenção de deixarmos a diretoria da Corporação Musical "7 de Setembro" onde fomos primeiro secretário desde 1970, atendendo apelo do presidente Vicente Paulo da Silva, ficamos por mais dois anos e a diretoria foi novamente reeleita. Matéria sobre a eleição em outro local desta edição.

CASA
akaki
BRINQUEDOS
Rua Barão do Rio Branco, 348-Fone 33-3116
PRESIDENTE PRUDENTE — SP.

Produtores de amendoim, reclamam por melhores preços

veja na edição do Agropecuário Regional — 27-07-80

Além do talento dos nossos pintores, oferecemos outra grande vantagem ao seu Volkswagen: cabine de pintura com estufa a 80°C.



Entre uma pintura original de fábrica e uma pintura executada com nossa cabine e estufa a 80°C, não há diferença nenhuma. E o segredo é simples: somamos tecnologia ao grande talento dos nossos pintores. Resultado: a pintura do seu Volkswagen adquire maior durabilidade, maior resistência, excelente brilho e mantém a tonalidade original por longo tempo.

A secagem a 80°C proporciona completa aderência da tinta e total isenção de impurezas, além de ser mais rápida e dispensar polimento após os trabalhos - o que reduz consideravelmente o tempo e a mão-de-obra dos serviços. Traga seu Volkswagen à nossa Oficina. Com uma pintura original, ele vai ter muito mais valor. E isso não vai lhe custar mais caro.

COMPANHIA PRUDENTINA DE AUTOMÓVEIS

Av. Brasil, 943 — Pres. Prudente



REDE AUTORIZADA VOLKSWAGEN