



Regional de P. Prudente recenseará municípios à partir de hoje

Dos 1.103 recenseadores credenciados para trabalhar pela Agência Regional do IBGE com sede em Presidente Prudente, 120 estarão atuando com antecipação, afim de coletar todos os dados alusivos a hotéis e hospitais. Os demais serão mobilizados em toda a área, inclusive nas ilhas do Rio Paraná, à partir de segunda-feira.

A realização do Censo Demográfico tem por objetivo principal a obtenção de informações sobre os seguintes indicadores essenciais da estrutura e situação sócio-econômicas do contingente populacional do país: tamanho e composição, estrutura familiar, movimentos migratórios, escolaridade, nível de instrução, potencial e qualificação de mão-de-obra, padrões de rendimentos in-

dividual e familiar, fecundidade e situação habitacional. As informações prestadas ao Censo terão caráter confidencial e serão utilizadas exclusivamente no preparo dos cadastros e séries estatísticas.

Nos setores censitários da região, o trabalho mais difícil deverá ser desempenhado na zona ribeirinha dos Rios Paraná e Paranapanema e área do pontal.

O nosso município, é o que apresenta maior número de setores: 143 na zona urbana e 26 na zona rural, exigindo a cobertura de 26 supervisores e 169 recenseadores. Em segundo lugar, vem Teodoro Sampaio, que é o município de maior área em todo estado, com 34 setores na zona rural 08 na zona urbana.



O município que exigirá maior cobertura da Agência Regional do IBGE, é o de Presidente Prudente

Uma grande creche está quase concluída no Jardim Monte Alto



É inegável o alcance social de uma creche em um bairro carente. Principalmente o Jardim Monte Alto, que é um bairro tipicamente operário, onde os pais em sua grande maioria, trabalham praticamente o dia inteiro em locais no centro da cidade e, deixam seus filhos pequenos em casa.

Para atender esta faixa da população, está sendo construída uma creche ao lado da EEPG do Jardim Monte Alto. A obra é da prefeitura, e está em execução através da Prudencio-Cia. Prudentina de Desenvolvimento, com

recursos do Projeto Cura, com uma área de construção de 900 metros quadrados e um custo total aproximado de Cr\$ 6.681.302,00.

O projeto desenvolvido pela Prudente, a partir da Bupec de São Paulo, não tem igual em sua moderna arquitetura, mas foi aprovado pelas assistentes sociais da Assom, LBA, CMOAS, e Secretaria da Promoção Social.

A construção começou em dezembro de 1979, e desperta a curiosidade geral pelo seu formato: oito pavilhões em estrutura circular (iglus), com cobertura tipo

cupula, e os pavilhões são ligados por um corredor central. E ainda: berçários, refeitórios, sanitários, ambulatórios médico-odontológicos, cozinha, tanques de areia e playground para as crianças, salas para programas pedagógicos e lavanderia, além do setor de administração e dois reservatórios de água (um inferior e outro superior).

Projeto semelhante está sendo desenvolvido na Vila Formosa, com o mesmo objetivo, para atender 250 crianças, e está em fase de conclusão.

Chileno venceu a 5.a etapa da 1.a Volta Ciclistica, ontem



O prefeito dando a bandeirada de chegada ao vencedor Fernando Vera

O chileno Fernando Vera, que saiu de Assis às 7h30 recebeu a bandeirada do prefeito Paulo Constantino às 12 horas diante da Catedral de São Sebastião, no final da 5.a etapa da 1.a Volta Ciclistica da Independência, uma competição ciclistica internacional de 1.445 quilômetros, desenvolvida através de 12 etapas

que estão passando por 38 cidades do Estado de São Paulo. Depois de Fernando, com uma diferença de 2 minutos, chegaram pela ordem Carlos Alvarado da Costa Rica, Sérgio Allste, do Chile, e outros 54 ciclistas argentinos, brasileiros, bolivianos, chilenos, costarriquenhos, paraguaios e venezuelanos

A 5.a etapa da competição, Assis/Presidente Prudente, teve um total de 162 km, e daqui partirá hoje às 8h30 a 6.a etapa, Presidente Prudente/Tupã, de 118 km, com saída simbólica frente à Prefeitura Municipal e largada no Posto Rio 400 (Rodovia Raposo Tavares).

Começa amanhã, em todo o país, o censo demográfico

Cerca de 28 milhões de famílias estarão, a partir de segunda-feira, respondendo às perguntas de milhares de recenseadores do IX Censo Demográfico do Brasil. Para que essa gigantesca pesquisa tenha êxito e cumpra bem suas finalidades, o presidente do IBGE, Jessé Montello, fez um apelo a população para que abra suas portas e facilite a tarefa dos entrevistadores.

O trabalho de coleta das informações durará 60 dias. Montello disse que o IBGE montou esquema especial para ter os resultados do censo no prazo de 24 meses após a coleta, mas já, em janeiro do próximo ano, o país conhecerá os dados sobre o número de habitantes classificados por Estado, municípios e por sexo.

Além do censo demográfico, o IBGE também já está pronto para realizar os censos econômicos. O Agropecuario começará em janeiro e o industrial, o de serviços e o do comércio começarão em abril de 81.

Jessé Montello explicou que todas as precauções foram tomadas para que as famílias possam identificar os recenseadores sem erro. Cada um deles portará um cartão de identificação do próprio IBGE e deverão apresentar suas carteiras

de identidade, que o recenseado deve conferir com o cartão. Nos casos de edifícios com porteiro eletrônico, o recenseador deve procurar o síndico para ter acesso. Se alguma dúvida persistir quanto a autenticidade do recenseador, a pessoa deve se comunicar com o IBGE ou com a Delegacia de Polícia mais próxima.

O cidadão não pode e se recusar a fornecer as informações do censo quando solicitado. A Lei 5.534 de 14/11/68, estabelece que "toda pessoa natural ou jurídica que esteja sob a jurisdição da lei brasileira é obrigada a prestar informações solicitadas pelo IBGE para a execução do plano nacional de estatística".

Essas informações são guardadas sob sigilo absoluto pelo IBGE, não servindo elas como prova em processo administrativo, fiscal ou judicial. Haverá casos em que uma mesma residência será visitada duas vezes a segunda pelo supervisor, dentro do sistema de acompanhamento da coleta de dados.

O censo usará também um sistema de coleta baseado no autopreenchimento do questionário. Nesse caso, um supervisor se encarregará de verificar a correção do preenchimento e tirará as dúvidas do recenseado. Esse sistema funcionará em supermercados, estações de trem e ônibus, agências de correios e outros locais de grande acesso.

Campinas decide extinguir a sua empresa municipal

O Prefeito de Campinas, Francisco Amaral, encaminhou ontem a Câmara Municipal, Projeto de Lei que autoriza o executivo a extinguir a empresa municipal de desenvolvimento de Campinas (EMDEC). Ao justificar a medida, o prefeito opinou que a empresa "não tem condições nem quais-

quer perspectivas concretas que lhe permitam solucionar seus problemas", acrescentando: — "Na hipótese de continuar em atividade, verificar-se-ia ser impossível que viesse a saldar seus atuais compromissos, além do fato de que seriam criados outros encargos".

Alceu Árias é o radialista do ano

De conformidade com os critérios adotados pelo Sindicato dos Radialistas do Estado de São Paulo, uma comissão julgadora composta por 10 personalidades do município, escolheram esta semana o locutor Alceu Árias, que já era considerado dono da melhor voz do rádio prudentino, como o radialista do ano.

Juntamente com outros 7 radialistas do interior do Estado de São Paulo, que mereceram igual distinção representando as delegacias regionais do Sindicato dos Radialistas, sediadas nas cidades de Santos, Campinas, Piracicaba, São José do Rio Preto, Santo André, Ribeirão Preto, Marília e Presidente Prudente, Alceu Árias será homenageado em São Paulo.

A premiação será efetuada no dia 25 de setembro (dia do rádio) com uma grande festa que lembrará os antigos programas de auditório com a participação de artistas que surgiram e se consagraram com o rádio, e um dos presentes será escolhido para uma viagem ao Japão. A festa está sendo organizada na sede do Sindicato dos Radialistas em São Paulo.



O veterano radialista, sendo cumprimentado pelo prefeito Paulo Constantino.

INDICADOR MÉDICO

Um Serviço de Utilidade Pública
Do Jornal "O IMPARCIAL"
Informações pelo fone: 22-1133

PNEUMOLOGIA

DR. ANTONIO IDALGO DE LIMA
CRM 5.567
RES: Rua Caramuru, 421 — Fone: 33-3090
CONS: Rua Dr. José Fóz, 340 — Fone: 33-2216

DR. JOÃO CLÁUDIO DA PAIXÃO
CRM 29.446
RES: R. Antonio F. de Menezes, 53 — Fone: 22-1850
CONS: R. Felício Tarabay, 416 — Fone: 22-3822

DR. WILSON MENEGUCCI — CRM 9.009
RES: Av. Washing. Luiz, 1656 — Fone: 33-5167
CONS: Rua Dr. José Fóz, 340 — Fone: 33-2216

PSIQUIATRIA

DR. ANTONIO SANTANA DE MENEZES
CRM 17.247
RES: R. Tte. Nicolau Maffei, 757 — Fone: 33-2092
CONS: R. Tte. Nicolau Maffei, 757 — Fone: 33-2092

DR. EUDES CARLOS DE ALMEIDA
CRM 24.181
RES: R. Mário Simões, 388 — Fone: 22-2450
CONS: R. Br. do Rio Branco, 816 — Fone: 33-4878

DR. GIOVANI LOPES DE FARIA — CRM 29.378
RES: R. Prudente de Moraes, 70 — Fone: 22-1564
CONS: R. Br. do Rio Branco, 816 — Fone: 33-4878

DR. JOSÉ RONIS DA PAIXÃO — CRM 23.083
RES: R. Quintino Bocaiúva, 431 — Fone: 22-1700
CONS: R. Quintino Bocaiúva, 431 — Fone: 22-1217

DR. LUIZ RONALDO ALVES — CRM 29.848
RES: R. Joaquim Nabuco, 623 — Fone: 22-3564
CONS: Hosp. Bezerra de Menezes — Fone: 33-5000

DR. SERGIO DA SILVA GUIMARÃES
CRM 19.558
RES: R. Mariana de Mattos, 360 — Fone: 33-4425
CONS: R. Djalma Dutra, 280 — Fone: 22-2119

DR. SINVAL SOUSA CRUZ — CRM 17.632
RES: Rua Dr. Gurgel, 1636 — Fone: 33-4701
CONS: Av. Washing. Luiz, 1386 — Fone: 33-5044

PSICOTERAPIA

DR. PEDRO CARLOS PRIMO — CRM 17.184
RES: R. José Tarifa Conde, 315 — Fone: 33-5561
CONS: Rua Djalma Dutra, 280 — Fone: 22-2119

RADIOLOGIA

DR. DOMINGOS MILANO FILHO — CRM 8.923
RES: Rua Rui Barbosa, 355 — Fone: 22-1099
CONS: Rua Dr. José Fóz, 312 — Fone: 22-4144

DR. JAIME RIBEIRO BARBOSA — CRM 15.674
RES: Rua D. Pedro II, 155 — Fone: 33-3350
CONS: Rua Dr. José Fóz, 326 — Fone: 22-2942

DR. NELSON RIBEIRO BARBOSA
CRM 12.409
RES: R. Paulo Marques, 333 — Fone: 33-5503
CONS: Rua Dr. José Fóz, 326 — Fone: 22-2942

UROLOGIA

DR. ANTONIO ASSIS PEIXOTO — CRM 14.261
RES: — Fone: 33-5596
CONS: Rua Dr. José Fóz, 755 — Fone: 33-4010

DR. CARLOS ROBERTO FELIPE
CRM 22.767
RES: R. Tte. Nicolau Maffei, 975 — Fone: 33-3903
CONS: Rua Dr. Gurgel, 747 — Fone: 22-4920

DR. ENIO LUIS PERRONE — CRM 14.761
RES: R. Fco. Morato Oliveira, 31 — Fone: 33-3506
CONS: Rua Dr. Gurgel, 636 — Fone: 33-3824

DR. KASUMARO MUSHÁ — CRM 12.118
RES: R. Desbravador Ceará, 551 — Fone: 33-4533
CONS: Rua Dr. Gurgel, 421 — Fone: 33-4933

Realizado um conclave sobre a vacinação Sabin em P. Prudente

Numa iniciativa da Sociedade de Medicina de Presidente Prudente e da Décima Regional de Saúde de nossa cidade, realizou-se nos dias 27 e 28 de agosto p.p., na sede da Divisão Regional de Saúde, a avaliação do segundo dia Nacional de Vacinação contra a Poliomielite. Os trabalhos foram presididos pelo Dr. José Carlos Seixas, Coordenador de Saúde da Comunidade da Secretaria da Saúde.

O acontecimento contou com a participação do Dr. Arnom, Assistente Técnico da Direção da C.S.C.; Dr. Dario Luiz Lascaia, Superintendente do FESIMA; Professor Dr. José Martins Barros, diretor do Instituto de Saúde; Bel. Nelson Pinto Guimarães, Assistente Técnico de Direção da C.S.C. Dra. Rosária Amélia Grimaldi, Shizuko Oki, Supervisora do Serviço de Educação em Saúde da C.S.C.; Maria Conceição Oliveira Toledo, Diretora do Serviço de Enfermagem da C.S.C.; Dra. Neide Takaoka, Assistente Técnico da C.S.T.; Dr. Alexandre Ziljenovsky, Assistente Técnico da R10-1; Bel. João de Ataliba Nogueira Junior, Coordenador de Suprimento da Metrópol; Bel. Rodolfo Poffo Filho, Encarregado de Transporte da Metrópol. Também participaram todos os diretores das Regionais de Saúde do Estado, incluindo a equipe técnica da Décima Regional de Saúde.

Segundo o Dr. Manoel Roberto Barbosa, Diretor da Divisão Regional de Saúde de Presidente Prudente, esta avaliação foi de suma importância, tendo em vista os vários aspectos levantados e discutidos pelos Técnicos da Secretaria da Saúde com relação a Campanha de Vacinação Sabin no Estado de São Paulo, cujo resultado foi considerado altamente positivo em razão da resposta da população ao chamamento de todas as Regionais. Os dados numéricos resultantes da Campanha de Vacinação, são os seguintes: Divisão Regional de Presidente Prudente

Numero de Crianças previstas a serem vacinadas — 88.800
Numero de Crianças vacinadas — 86.731
Em todo o Estado de São Paulo
Numero de Crianças previstas a serem vacinadas — 3.136.196
Numero de Crianças vacinadas — 3.159.257
Concomitante a avaliação da Vacinação, realizou-se no período noturno, um conclave cujos temas avaliados foram: Doenças sexualmente transmissíveis e Hanseníase, palestra proferida pelo Dr. José Maria Bastos, supervisor de Dermatologia Sanitária da Secretaria da Saúde e pelo Dr. Osvaldo Moura Ferreira, dermatologista da Equipe Técnica da Coordenadoria da Saúde da Comunidade.

A promoção contou com a presença de grande numero de médicos de nossa cidade, estudantes e demais, ligados ao setor, que participaram igualmente desta avaliação, cujo objetivo primordial foi o aperfeiçoamento técnico para as próximas campanhas.

VARIEDADES

HOJE NOS CINEMAS
PRESIDENTE — Sessão às 20 hs. **AMADAS E VIOLENTADAS**, c/ David Cardoso, 18 anos
FENIX — Sessão às 19h30 e 21h30 — **A NOVA REBELDE**, c/ Julie Andrews, livre.
OURO BRANCO — sessões às 14h00, 19h30 e 21h30 — **A COLISÃO DAS ESTRELAS**, c/ Christopher Plummer, livre.

FILMES NA TV
16h00 — 240 **ROBERT**, produção americana de 1979, com John Bennet Perry, Mark Harmon e outros. O filme: As aventuras de uma equipe de resgate da Califórnia, especializada em missões de salvamento em quaisquer situações.

O moço do abacateiro

GERALDO SOLLER

Estava certo que o abacate pertencia à sua velha mãe. Estava certo que a minha presença, num dos galhos, enfiando abacates pela camisa a dentro, se constituía numa invasão de domicilio e apropriação indébita. Estava certo que eu merecia uma advertência. Tadinho de mim! Era um moleque de pernas finas, franzino... Mas o moço do abacateiro não perdôou. Ficou em baixo do pé do abacate e esperou que, aterrorizado, eu descesse. Foi uma lambada só, de cinta. Uma só. Mas puxa! Deixou até um vergão...

Nunca mais, depois daquilo, me meti no quintal dos outros pra roubar fruta alguma. Até mesmo deixei em paz as frutas do terreno do Padre Sarrión.

Mas o tempo passou e a sorte quiz que nos tornássemos amigos. Graças a Deus, bons amigos.

Eu já o admirava quando trabalhava na antiga rodoviária, dirigindo o serviço de alto falantes. Admirava seu capricho, o seu timbre de voz, a coerência das suas mensagens publicitárias. Mas depois aconteceu que, por volta de 1959, vieram me oferecer a gerência da PRI-5. E eu sem entender bulhufas de rádio! Entendia, sim, da arte de "vender prosa", no que, aliás, me confesso mestrado. Mas de equipamentos técnicos, meus conhecimentos não iam além do dial e do botão de Lgar o rádio! Contudo, como homem é homem — palavras inesquecíveis do meu saudoso Paulo de Arruda Campos — topoi a parada. O outro Arruda Campos (só coincidência de nomes!), o Carlos Alberto, cismou que eu daria conta do recado e me deixou como gerente. Ave, crédo!... Se não fosse a retaguarda do Ivan Benedito na administração dos assuntos burocráticos e o gabarito do Alceu Arias na parte técnica, o Sollér velho de guerra fatalmente se embananaria todo! E lá ficamos alguns anos disputando pau a pau a audiência com a 84, e fazendo o Dr. Hélio (cuja memória agora reverencio) pular midinho para conseguir um IBOPE a seu favor!

Mas isso tudo não conta agora. O que conta é que o Alceu Arias foi escolhido pelos seus próprios companheiros de rádio — e aí está o grande valor da homenagem — como o radialista que representará a classe num concurso de âmbito nacional! Eu já estou vendo a cara do Alceu: "Vocês não tinham outra coisa pra inventar?"

Alceu Aras, meu velho e bom amigo, meu professor de habitação automobilística na rodovia SP-425 (lembra do Candango?), você vai ter que sair da sua modestia e simplicidade ao menos um dia na sua vida! Vai ter que deixar de lado as suas pescarias sagradas, os seus devaneios pessoais, aquele comodismo que sempre o fez um homem de frente de quase todos com quem convivi. Vai ter que aceitar o tributo da sua capacidade de ser bom profissional, excelente amigo, grande narrador de microfône, excelente assistente técnico, conhecedor profundo da radiofonia cabócia!

Eu sei, bom companheiro Alceu Arias, que isso não faz sentido pra você. Sei mesmo que você poria no seu lugar um Bendrath Junior ou uma dupla Nhô Nico & Celestino. Sei como você costuma pensar. Mas nós temos que aceitar as imposições que nos são feitas por aqueles que nos querem bem, que têm o direito de julgar-nos. E não foram votos de bajuladores da sociedade que o elegeram. Foram votos de gente que chegou a gora pra vida radiofônica da cidade. Gente que não havia nascido ainda quando você já dominava com garbo e disciplina, com seriedade e firmeza, um microfône. Foram votos amigos, sim, porque, afinal, ser algo de um tipo como você, Alceu Arias, é moleza! Você só sabe dizer SIM e fazer as coisas que não molestam ninguém!

Você é tão grande, meu companheiro, que até me dá vontade de contar aquele episódio do dia 31 de março de 1964. Tá lembrado? Quando a coisa pegou fogo, a gente avisou o pessoal lá em São Paulo que a estação sairia do ar e, depois, como ninguém queria saber de revolução, foi bater no Paraná. Você já tirando os piás da água (com a categoria que Deus lhe deu!) e eu ficava com o rádio de pilha colado ao ouvido pra saber do resultado do péga-péga! Até que veio aquele pé-dágua dos diabos, o barco começou a saculejar e a gente viu a viola em cacôs! Mas com você manobrando, Alceu, ninguém teve medo. Nem mesmo eu.

Repito, amigo, o título de radialista lhe assenta como uma pluma. Não apenas pela sua fidelidade de há mais de vinte anos à Difusora, a única estação onde você viveu profissionalmente. Não apenas pelo seu talento como narrador — até programa sertanejo você faz e sem dizer uma única palavra errada —. Não apenas pelo seu apêgo à parte técnica, pela qual responde carinhosamente. Não apenas pela modéstia que é uma constante na sua vida. O título lhe assenta bem, Alceu Arias, porque você é gente. Gente-filho maravilhoso, de origem paupérrima. Gente-esposo exemplar. Gente-pai-amigo como nunca vi igual. Gente-avô-ternura.

Quer saber de uma coisa, Alceu? Você é um desses tipos que se passar o resto de sua vida sem ir a uma Igreja, pode estar certo que a Igreja irá a você! E tenho dito.

A



**EMPRESA DE TRANSPORTES
ANDORINHA S/A**

sauda o governador do Distrito 451 do ROTARY CLUBE,

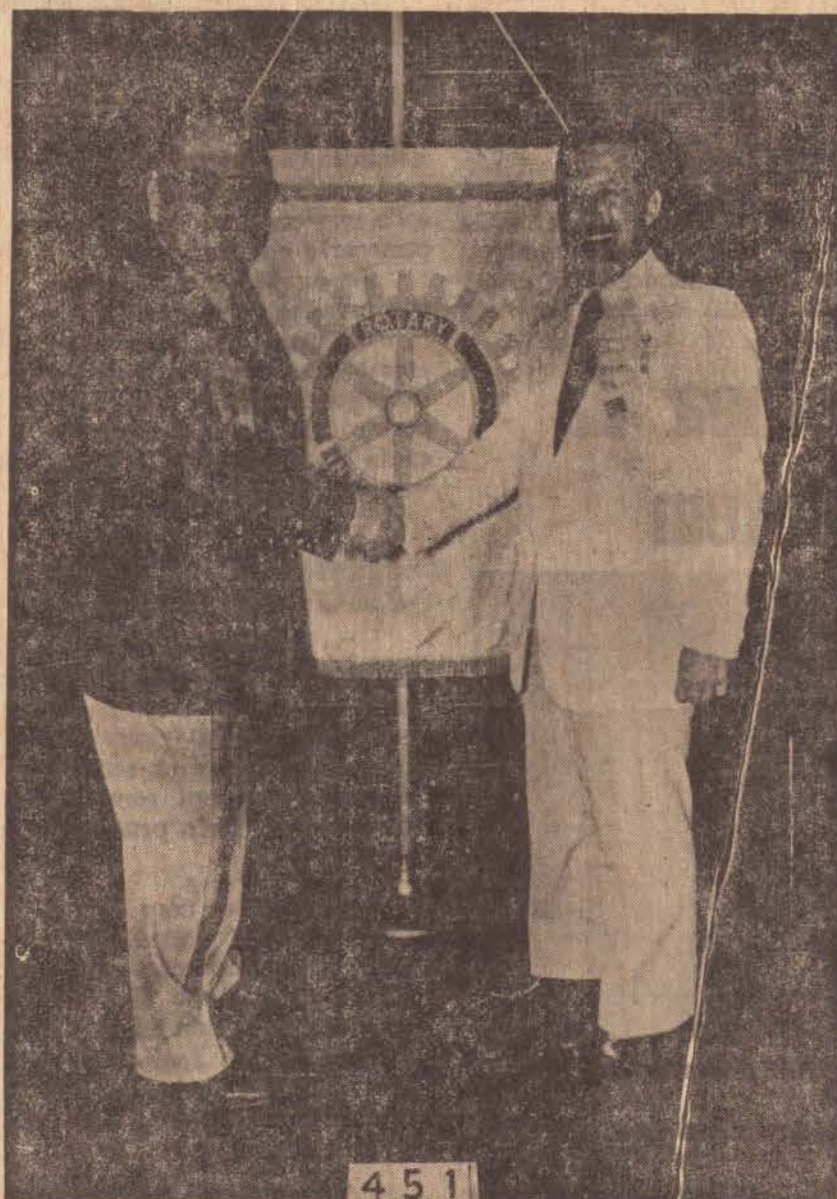

Rubens dos Santos Bodini

nesta oportunidade em que visita os
quatro clubes rotarianos de Presidente Prudente

A abertura continua, apesar de tudo?

Insiste o governo em acentuar que os acontecimentos desta semana em nada irão obstar a abertura democrática, e até de propósito, o presidente João Figueiredo repassou com o ministro Ibrahim Abi-Ackel, da Justiça, durante o voo que sexta-feira os levou a Minas e São Paulo, trazendo-os depois para Brasília, as linhas gerais do cronograma de aprimoramento político já em marcha. Examinaram, primeiro, os eventos previstos para este ano, a começar pelo adiamento das eleições municipais, cuja emenda será votada nos próximos dias. Ibrahim detalhou os esforços que vem sendo desenvolvidos junto às bancadas do PDS e manifestou ao presidente a certeza de que o partido oficial não falhará, dando conta de certas gestões desenvolvidas muito em sigilo junto a setores da oposição, para que possam vir a colaborar.

Falaram de mais duas emendas em discussão no corrente semestre: da volta às eleições diretas e do fim dos senadores bionicos, quando mais uma vez o chefe do governo exprimiu a determinação não apenas de vê-la transforada em lei, mas enfatizou que o povo votará diretamente nos próximos governadores, custe o que

custar. Analisaram, no particular, a situação em Estados onde as oposições parecem imbatíveis, sustentando o ministro que até 1982 haverá tempo para o Palácio do Planalto manobrar certas alianças e, em paralelo, para que o governo realize determinadas iniciativas no campo social, especialmente nos grandes centros, de modo a conquistar parcelas do eleitorado e surpreender alguns candidatos julgados vitoriosos, do PMDB e do PP.

Está definido, da mesma forma, que após o pleito de 82, possivelmente no primeiro semestre de 1983, venha o Palácio do Planalto a estimular e até a patrocinar uma reforma constitucional ampla. Renovado em sua representatividade e em sua legitimidade, o futuro Congresso desempenhará o seu poder constituinte derivado, chegando a um novo texto constitucional que, por motivos psicológicos, registra-se apenas uma tendência, o presidente compartilha da opinião do jurista Afonso Arinos, sobre dever a nova Carta Magna ser mais normativa e menos detalhada, passando muita coisa hoje preceituada na Constituição para a lei complementar, ou mesmo para a lei ordinária.

JAIR SOARES

O Ministro da Previdência e Assistência Social, Jair Soares, disse ontem em Porto Alegre, durante uma cerimônia em que assinou 27 convenios, que não está em campanha eleitoral, pelo governo do Rio Grande do Sul e que fica magoado por que toda a vez que vem ao Estado ouve comentários e boatos neste sentido. "Toda a vez que venho — disse ele a mais de 100 médicos e autoridades — alguém quer me colocar como futuro candidato a sucessão do governador Amaral de Souza. Isto não está em minhas cogitações. O que eu quero é cumprir o meu compromisso com o presidente João Figueiredo e dar um plano real de saúde ao povo brasileiro, prestar realmente um serviço".

OPOSIÇÕES

Enquanto o senador Orestes Quercia (PMDB-SP) e o deputado Helio Duque (PMDB-PR) reclamavam a união de todos os brasileiros na luta contra o terrorismo, os deputados Alvaro Dias (PMDB-PR) e Audalio Dantas... (PMDB-SP) cobravam do governo medidas efetivas contra os autores dos atentados. Quercia anunciou que a CPI da violência fará pausa em suas atividades normais para se ocupar, exclusivamente, "por quanto tempo for necessário", o problema do terrorismo. Disse que acertou com o relator do órgão, Murilo Bader, a realização, terça-fei-

ra, de reunião extraordinária para tratar dessa nova fase de trabalho.

REFORMAS

O presidente do PDS, senador José Sarney, decidiu designar comissão partidária, com o objetivo de elaborar projeto de reforma do código eleitoral e da lei das inelegibilidades. A iniciativa foi tomada, depois da reunião de 5.ª feira da cúpula partidária com os dirigentes regionais do PDS, quando estes expuseram os problemas gerados pela desinformação dos políticos e da maioria dos juizes do interior quanto a lei eleitoral, tumultuada pelas varias mudanças nela efetuadas, durante o longo período de exceção. A falta de informação legal estaria inclusive, dificultando o esforço do PDS de aceitar sua organização em todos os municípios do país. A nova legislação eleitoral, a ser proposta pelo PDS ao governo, visará assim a sua adequação à reconstitucionalização do país, a anistia e a lei da reforma partidária que viabilizou o multipartidarismo.

DIRETAS

O líder do PTB na Câmara, deputado Jorge Cury (RJ) anunciou ontem, que seu partido votará a favor da emenda que estabelece eleições diretas para governador e a totalidade do Senado, ao mesmo tempo em que se empenhará para evitar a ampliação dessa proposição. Ele justificou a necessidade

de impedir que sobre a iniciativa recaiam outras postulações constitucionais, afirmando que isso poderia provocar a rejeição da emenda quanto as oposições seriam responsabilizadas por este fato.

CAIXA

O deputado estadual José Eduardo Rodrigues (PMDB) pedirá amanhã, à mesa da assembleia legislativa paulista, que refoça o pedido de explicações encaminhado a diretoria da Caixa Econômica do Estado de São Paulo, sobre financiamentos oferecidos a deputados pela agência da CEESP que funciona no Legislativo. De acordo com o convenio firmado entre a Caixa e a Assembleia, qualquer emprestimo de dinheiro a deputado só poderia acontecer com autorização da mesa do Legislativo, o que não aconteceu. Mas o ex-presidente da Caixa, Eduardo Prianti, recusou-se a revelar quais os financiamentos realizados. "Agora — lembrou o deputado — está comprovada a má administração de Eduardo Prianti e seus demais diretores, especialmente o diretor de patrimonio da Caixa, também demitido, Roberto Lopes de Souza, a respeito de quem tenho inumeros documentos incriminatórios. Se houver, realmente, intenção de corrigir erros, e respeitar a lei, a nova diretoria da Caixa não se furtará, agora, a dar esclarecimentos a que está obrigada", disse.

PLANTÃO

COCAINA

A polícia federal apreendeu em Cruzeiro do Sul, na fronteira Acre-Peru, quarta-feira última, contrabando de aproximadamente 200 gramas de cocaína pura, que supostamente procedia da cidade peruana de Pucallpa. O produto foi avaliado em 3 milhões e 200 mil cruzeiros. O traficante, Eli Alencar Alvanir, é de Cruzeiro do Sul e adquiriu o produto de um peruano ainda não identificado pela polícia federal. A apreensão foi realizada em plena rua da cidade, quando o traficante procurava um possível comprador. Ele levava o produto em caixas de fósforo, para evitar a evaporação.

PESQUISA

A problemática da pesquisa militar deverá ser debatida no seminário sobre administração e pesquisa que o Estado Maior do Exército programou para o período de 29 de setembro a 10 de outubro, em Brasília, com a participação do financiamento de estudos e projetos-Finep e do programa de treinamento em administração e pesquisa do Estado Maior do Exército. O objetivo do seminário é transmitir aos elementos que integram o sistema de pesquisa do exército novas técnicas que contribuirão para o melhor desempenho de suas atividades.

CITROS

Recebemos ontem, de Brasília, um telex do deputado Antonio Zacharias, comunicando a realização na próxima semana da reunião da comissão encarre-

gada de definir sobre a autorização ou não para o plantio de frutas cítricas na região da Alta Sorocabana.

MONOGRAFIAS

O MEC-CENAFOR promoverá o 3.º Concurso Nacional de Monografias, visando incentivar a pesquisa e divulgação de trabalhos técnico-científicos, inéditos e atuais, relacionados com a área de formação profissional. O tema versará sobre: "Educação para o Trabalho no Meio Rural". O regulamento e demais instruções, acham-se à disposição dos interessados no Núcleo Distrital DRE-MEC, à rua Felix Ribeiro, 37 em P. Prudente, no período das 13 às 16 horas.

ITAIPU

Cerca de dois mil lavradores reunidos em assembleia, na cidade de Santa Helena, no oeste do Paraná, apesar de aprovarem os novos valores de indenização estabelecidos pela binacional Itaipu pelas terras que serão alagadas pelo futuro reservatório da hidrelétrica, prometeram invadir as áreas devolutas da região, se dentro de um mês a empresa não conseguir o reassentamento dos colonos no próprio Estado.

ATENTADO

O peito Antonio Carlos Vilanova admitiu, ontem, no Rio, que o atentado de quarta-feira passada, na Ordem dos Advogados do Brasil foi mesmo provocado por uma carta-bomba. Não descartando, porém, a possibilidade de que os terroristas tenham acondicionado o explosivo num livro, tal a intensidade da

explosão. Contratado pela OAB para apurar as circunstâncias em que se deu o atentado, Vilanova convocou, através do

Eduardo Seabra Fagundes, todos os membros da Ordem, para promover sua completa reconstituição, antecipando que através dela seria possível colher os elementos principais para uma completa elucidação do crime. "Vamos procurar reconstituir o ambiente, criando-o da maneira mais semelhante ao do momento da explosão. Deste modo, acho que poderemos descobrir o tipo da bomba usada, o sistema de detonação, a natureza e a origem do explosivo e o meio utilizado pelos terroristas para introduzir o petardo na Ordem". Pessoalmente, ele considerou que a bomba foi remetida pelo correio, e não entregue pessoalmente. "Temos de levar em conta, antes de mais nada, que o terrorista é um covarde. Ele não luta como um soldado, que vai a guerra para se expor, para lutar de peito aberto, mas, ao contrário, costuma agir na sombra, escondido, e sendo assim, é justo supormos que a bomba foi enviada pelo correio."

MARGINAIS

Nos últimos quatro dias a polícia baiana executou quatro marginais na cidade de Itamaraju, o extremo sul do Estado, "em tiros cerrados", de acordo com informações que chegaram a Salvador. O fato causou estrepêndos às autoridades da Secretaria de Segurança Pública, que temem estarem ocorrendo execuções sumárias de marginais na cidade.

JUNTOS ENFRENTAREMOS OS MESMOS PROBLEMAS.



E juntos, também, daremos a nossa quota de participação em favor do processo de desenvolvimento da nação. Viando pelos ônibus da ANDORINHA, você tem: - conforto - precisão de horário de chegada - certeza de disposição para o trabalho e, o mais importante, ALEGRIA INTERIOR DE ESTAR AJUDANDO A POU PAR GASOLINA.

E.L.L. - Fone 22-1133



EMPRESA DE TRANSPORTES ANDORINHA S/A

Pecas de Qualidade

... uma loja sempre perto de você, para nenhum Trator ficar parado

quem compra da PRUDENTRATOR sabe porque!

Especializado - por enquanto só - em Fiat Allis
Estoque completíssimo

PRESIDENTE PRUDENTE - SP
Rua Antenor Gonçalves, 191/241
Telefone: 0182 - 222-444 (PABX)
Telex 0182 - 149 (PRUT-BR)



EDITAIS

EDITAL DE CITAÇÃO E INTIMAÇÃO DA SRA. MARIA FERREIRA DE FRANÇA — O Doutor Paulo Dirceu Rossetti, Juiz de Direito da Terceira Vara desta cidade e comarca de Presidente Prudente, Estado de São Paulo, etc. — FAZ SABER a requerida **MARIA FERREIRA DE FRANÇA**, brasileira, casada, doméstica, residente e domiciliada em lugar incerto e não sabido, que por este Juízo e Cartório do 3.º Ofício, se processam os autos de "Separação Judicial" (feito n.º 2.444/77), que lhe move **"MANOEL FERREIRA"**, alegando em resumo: "Que casou-se com a requerida em 14.5.1942, sendo que o casal não possui bens a partilhar e nem filhos; Que, no mês de Julho de 1943, a requerida abandonou o lar em companhia de um seu empregado, nunca mais retornando. Requer a procedência da ação, condenando-se a requerida, no pagamento das custas e honorários advocatícios". Encontrando-se a requerida **MARIA FERREIRA DE FRANÇA** brasileira, casada, doméstica, residente em lugar incerto e não sabido, fica, por este edital "CITADA" para caso queira, "CONTESTE" a presente ação dentro do prazo de 15 dias, contados da audiência de reconciliação, já designada, sob pena de não o fazendo ser-lhe decretada a revelia e neste caso presumindo-se como verdadeiros os fatos alegados pelo autor na inicial e aplicando-se-lhe os demais efeitos desfavoráveis da mesma conforme preceitua o artigo 319 do Código de Processo Civil. Outrossim, fica por este "INTIMADA", para comparecer perante este Juízo e Cartório do 3.º Ofício, no dia 13 de outubro de 1980, às 13,00 horas, afim de tomar parte na audiência de conciliação, sob as penas da lei. Presidente Prudente, 21 de agosto de 1980.

EDITAL DE CITAÇÃO DO REQUERIDO CASEMIRO ALVARES MARCHI, COM PRAZO DE VINTE DIAS — O Doutor Paulo Dirceu Rossetti, Juiz de Direito da Terceira Vara desta cidade e comarca de Presidente Prudente, Estado de São Paulo, etc. — FAZ SABER ao Sr. **"CASEMIRO ALVARES MARCHI"**, brasileiro, casado, administrador, residente e domiciliado em lugar incerto e não sabido, que por este Juízo e Cartório do Terceiro Ofício, se processam os autos de uma Ação Ordinária de Indenização, (Feito n.º 366/80), requerido por Maria Izabel da Conceição e, seus filhos; contra a mesma, e "Agro-Pecuária Janina S.A. Rebanho S.A. Agro-Pecuária; seus prepostos, Acácio Augusto Angélico Pinto, alegando em resumo: "A autora há 25 anos, amou-se com Manoel Pereira dos Santos, desta união nasceram oito filhos, José, Jonas, Luzinete, Cleuza, Ivete, Elizete, Elizabetê e Elnéia, além de outros maiores; Que, em 31 de dezembro de 1977, prestou serviços de trabalhador braçal na Fazenda Santa Maria, de propriedade das empresas supra referidas, e companheiro da autora faleceu vítima por envenenamento, resultado por aplicação de inseticidas nas lavouras de algodão, durante a aplicação dos pesticidas Ekatox e Ekadrin; Que, o laudo pericial fornecido pelos médicos legistas esclarece com precisão as causas da morte do lavrador; Que, os responsáveis diretos pela intoxicação que causou a morte do trabalhador são os réus; Que, esta obrigação de reparar dano estende-se às duas empresas proprietárias da Fazenda Santa Maria; Que foi instaurado inquérito policial, o digno Promotor Público da Vara Criminal, ofereceu denúncia contra os réus deste processo; Que, em consequência da culpa atribuída aos réus, deste processo; Que, em consequência da culpa atribuída aos réus, empresas e prepostos, será representada por indenização por eles devida e que se tornará realidade na forma de prestação alimentícia à autora e a seus filhos menores; Que, considerando que o acidentado nasceu em 25.05.26 e faleceu aos 51 anos, em 31 de dezembro de 1977, o pagamento da pensão alimentícia mensal se estenderá até 25 de maio de 1991, quando a vítima completará 65 anos; Que, requer pois a procedência da ação; Outrossim, fica o requerido **CASEMIRO ALVARES MARCHI**, residente em lugar incerto e não sabido, CITADO para, caso queira, dentro do prazo de quinze (15) dias, prazo este que fluirá a partir dos vinte dias do presente edital, CONTESTE a presente ação, sob pena de não o fazendo, ser-lhe decretada a revelia, neste caso presumindo-se como verdadeiros os fatos articulados pela autora na inicial e aplicando-se-lhe os demais efeitos desfavoráveis da mesma, conforme preceitua o Artigo 319 do Código de Processo Civil. Presidente Prudente, 26 de agosto de 1980.

PROCLAMAS

PLÍNIO ALESSI Oficial Interino do Ofício do Registro Civil das Pessoas Naturais deste distrito, município e comarca de Presidente Prudente, Estado de São Paulo, etc. — FAZ SABER que pretendem casar-se e apresentaram os documentos exigidos pelo artigo 180, n.ºs 1, 2, 3 e 4 do Código Civil Brasileiro, Milton Mauad de Carvalho Camera e Srta. Marcia Regina Polo Porta. Ele nascido em Rancheira, SP, a 05 de fevereiro de 1959, vendedor autônomo, solteiro, residente nesta cidade, filho de Dr. Evandro de Carvalho Camera e de dona Salva Mauad Camera. Ela nascida neste distrito, aos 10 de setembro de 1960, estudante, solteira, residente nesta cidade, filha de Mário Porta Vengert e de dona Elza Polo Porta. Benedito Luciano Vergilio e Srta. Maria José Bento. Ele nascido em Mandaguá, PR, a 07 de janeiro de 1960, pedreiro, solteiro, residente nesta cidade, filho de Caetano Vergilio e de dona Geralda Maria de Jesus. Ela nascida em Regente Feijó, SP, aos 06 de julho de 1963, ps. domésticas, solteira, residente nesta cidade, filha de Onofre Bento e de dona Francisca Domingas Bento. Djalma Rocha e Srta. Alzira Aparecida Carvalho. Ele nascido em Alfredo Marcondes, SP, a 31 de agosto de 1960, contrator, solteiro, residente nesta cidade, filho de Umbelino de Oliveira Rocha e de dona Ana Farnicisca de Jesus Rocha. Ela nascida na Capital deste Estado, aos 13 de junho de 1962, comerciarista, solteira, residente nesta ci-

dade, filha de Antônio Luiz Carvalho e de dona Olga Maria Gualdi Carvalho. João Castelo de Oliveira e Srta. Rosa Vicente. Ele nascido em Alvaras Machado, SP, a 19 de julho de 1948, industrial, solteiro, residente nesta cidade, filho de Salvador Castelo de Olivieira e de dona Luzia Remoalho. Ela nascida em Alvaras Machado, SP, aos 12 de julho de 1945, industrial, solteira, residente nesta cidade, filha de Gabriel Vicente e de Srta. Maria Antonia Vicentini. Ivanil Aparecido Manêa e Srta. Marilena Ferreira. Ele nascido em Floresta do Sul-PR, a 16 de novembro de 1961, ferreiro armador, solteiro, residente nesta cidade, filho de Francisco Manêa Sobrinho e de dona Teresa José Manêa. Ela nascida em Vila Vargas, MS, aos 28 de novembro de 1963, ps. domésticas, solteira, residente nesta cidade, filha de Benedito Ferreira e de dona Marina da Paula Ferreira. José Pim e Srta. Marta Alves. Ele nascido em Indiana, SP, a 16 de março de 1951, f.o p.o. ferreiro, solteiro, residente nesta cidade, filho de Djalma Fidel e de dona Maria Ferreira Martins. Ela nascida neste distrito, aos 22 de julho de 1959, estudante, solteira, residente nesta cidade, filha de Mário Alves e de dona Rosa F. N. Alves. Gilberto Alves dos Santos e Srta. Marlene Pereira de Souza. Ele nascido em Pirapozinho, SP, a 26 de fevereiro de 1960, comerciarista, solteiro, residente nesta cidade, filho de João Alves dos Santos e de dona Cajulina Alves dos Santos. Ela nascida neste distrito, aos 28 de abril de 1960, ps. domésticas, solteira, residente nesta cidade; filha de José de Souza e de dona Dulce Pereira de Souza. José Pim e Srta. Irma Dias de Teles. Ele nascido em Santo Anastácio, SP, a 11 de setembro de 1934, comerciarista, solteiro, viúvo, residente nesta cidade, filho de Santo Pim e de dona Luzia Pereira da Silva. Ela nascida em Cianorte-PR, aos 18 de agosto de 1956, ps. domésticas, solteira, residente nesta cidade, filha de José Dias de Teles e de dona Cecília Teles de Souza. Antônio de Freitas e Srta. Sebastiana Batista. Ele nascido neste distrito a 05 de fevereiro de 1965, industrial, solteiro, residente nesta cidade, filho de João de Freitas Vieira e de dona Piedade Ratis de Freitas. Ela nascida em Montalvão, SP, aos 03 de agosto de 1957, ps. domésticas, solteira, residente neste distrito, filha de Jorge Batista e de dona Mar a Augusta Orbolato Batista. Josué Pereira e Srta. Maria Eliete Ramos. Ele nascido em Coronel Goulart, SP, a 11 de novembro de 1950, eletricitista, solteiro, residente nesta cidade, filho de Nabor Pereira Tavares e de dona Maria Pereira Tavares. Ela nascida em Regente Feijó, SP, aos 02 de janeiro de 1960, cabeleireira, solteira, residente nesta cidade, filha de Sebastião Ramos e de dona Anatercia Maria do Espírito Santo. Se alguém souber de algum impedimento oponha-o na forma da Lei. Lavro o presente para ser afixado neste cartório durante o prazo legal e publicação pela imprensa "O Imparcial" — Pres. Prudente, 29 de agosto de 1980 — PLÍNIO ALESSI, SI — Oficial Maior.

DECLARAÇÕES

DECLARAÇÃO — A Auto Escola Mateus, comunicada para efeitos legais que se extraviaram os documentos relativos ao veículo das seguintes características — Camioneta Marca Chevrolet, cor amarelo orion, 08 cilindros, placas GH 3257, motor 2J1027H, 149 HP, tonelagem 545 quilos, chassis C144CBR12894P, CRV 238153, PGU 380, expedido em 14/11/72 em nome da Prefeitura Municipal de Rancheira SP. Reserva-se o direito da retirada da 2.ª via dos documentos. — Rancheira 27 de agosto de 1980.

DECLARAÇÃO — JOSE LEONEL FRANCO, residente em Pres. Prudente declara para os devidos fins e efeitos legais que foi extraviado o talão de Nota Fiscal do Produtor contendo as notas de n.ºs 0531 ao n.º 100, em três vias pertencente a inscrição n.º 1.391 Fazenda Tupinambá, Estância Garça Branca situada no município de Presidente Epitácio, SP, ficando o referido talão sem efeito. — Presidente Prudente, 28 de agosto de 1980 — José Leonel Franco.

DECLARAÇÃO — Declaro para todo os fins de direito que foi extraviado minha Carteira Nacional de Habilitação Motorista Profissional conforme prontuário 37.684 expedido em data de 15 de setembro de 1977 pela 14.ª Ciretran de Transito de Presidente Prudente — Estação de São Paulo — Por ser verdade, fica a mesma sem efeito visto estar providenciando segunda via. — Pres. Prudente, 28 de agosto de 1980 — Cicero Antonio da Silva.

DECLARAÇÃO — ELVIRA SOARES, brasileira, residente e domiciliada nesta cidade de Presidente Prudente SP, a Rua Florianópolis, n.º 137, de CPF. 050887981/72. Declara haver, que foi roubado seu veículo de marca Volkswagen Sedan 1600, ano de fabricação 1980, de cor branco, de chassis BS 634 470, de Placa TH 1217, juntamente com os documentos do veículo, tru, seguro obrigatório e certificado de propriedade. — Declara ainda que os devidos documentos ficam sem seus efeitos legais, pois já está sendo providenciado a 2.ª via, para fins securitário. — Pres. Prudente SP, 29 de agosto de 1980 — ELVIRA SOARES.

DECLARAÇÃO — Garibaldi Bastos Quirino, residente e Presidente Epitácio, declara para os devidos fins e efeitos legais ter extraviado o seguinte documento: Certificado de Registro de Caminhão marca Ford, tipo F-7000 194, cor amarela, ano 79 capacidade 19 ton, Chassis LA7HX1.58044, placa TS 3959 em nome de José Delgadós Errati. Declara ainda que o referido documento fica sem efeito visto estar providenciando a 2.ª via do mesmo. Presidente Prudente, 28 de agosto de 1980.

DECLARAÇÃO — José Barros Alves, declara para os devidos fins e efeitos legais ter extraviado a sua Carteira Nacional de Habilitação de Categoria Profissional n.º 1097066, PCU 1645 expedida em 05 de abril de 1977, pela 87.ª a Ciretran de Martinópolis, Estado de São Paulo. Declara ainda que a mesma torna-se sem efeito visto estar providenciando a 2.ª via, Escritório Despachante União — Rubens Zaggo.

DECLARAÇÃO — Nelson Graciano de Brito, DECLARA para os devidos fins e efeitos legais ter extraviado a sua Carteira Nacional de Habilitação de Motorista Amador n.º 3724479, PGU n.º 1448, expedida em 01 de novembro de 1979, pela 87.ª a Ciretran de Martinópolis, Estado de São Paulo. Declara ainda que a mesma torna-se sem efeito visto estar providenciando segunda via da mesma, Escritório Despachante União — RUBENS ZAGGO.

DECLARAÇÃO — Maria Juravel Soares declara para os devidos fins e efeitos, ter sido furtada sua carteira Nacional de Habilitação n.º 4855218, P.G.U. 23.096, expedida pela CIRETRAN de Presidente Prudente. A referida fica sem efeito visto estar em andamento a expedição da respectiva segunda via. Tadashi Kuriki.

DECLARAÇÃO — BEATRIZ COLADELLA, RG 12.595.184 declara para os devidos fins e efeitos legais ter extraviado documentos do carro Volkswagen Brasília ano de fabricação 1980, cor branca, placas TA-5457, chassis n.º BA-926.813, conforme certificado n.º 6.289.456 expedido em 09 de julho de 1980, pela 14.ª a Ciretran de Pres. Prudente. — Declara ainda que estes ficam sem efeito por estar providenciando a 2.ª via dos mesmos. — Pres. Prudente, 29 de agosto de 1980 — BEATRIZ COLADELLA.

DECLARAÇÃO — O Sr. José Canducci, residente em Alvaras Machado, declara que encontra-se extraviada sua Carteira Nacional de Habilitação, categoria Amador, expedida pela Circunscrição de Transito de Presidente Prudente em 17 de setembro de 1979, sob n.º 4051295 PGU 4.684. — Declara torna-se a mesma sem efeito visto estar providenciando junto ao órgão competente segunda via a mesma. — Alvaras Machado, 28 de agosto de 1980 — Alcides R. Sarvezzo — CPD. 05.3969.878.87

DECLARAÇÃO — LUIZ CARLOS STADELLA, declara para os devidos fins ter sido furtados os documentos do veículo de sua propriedade marca Volkswagen Brasília ano de fabricação 1980, cor branca, placas TA-5457, chassis n.º BA-926.813, conforme certificado n.º 6.289.456 expedido em 09 de julho de 1980, pela 14.ª a Ciretran de Pres. Prudente. — Declara ainda que estes ficam sem efeito por estar providenciando a 2.ª via dos mesmos. — Pres. Prudente, 29 de agosto de 1980 —

CLASSIFICADOS

MOÇAS E RAPAZES
Estamos recrutando para serviço agradável e bem remunerado. Entrevistas à Rua Siqueira Campos, n.º 699, 7.º andar — Conjunto 72; horário comercial

VENDE-SE o Ponto do Café Clême a Rua Joaquim Nabuco 552. Tratar no local.

VENDE-SE terrenos - R. Angelo Calabreia, 413 - R. Emilio Trevisan, 50 - Tratar R. Ar. Rodrigues, 119

ALUGA-SE salas, em boa localização para estabelecimento Comercial, Edifício Fenix. Tratar R. Br. do R. Branco, 224 - SI 01 com Lopes alfaiate.

PROTEINE Precisa de Vendedor para Praça e Região. Tratar Av. Republica, 3591 ou telefone 33.2845 — Marília — nos dias 02. 03. 04-09-80.

VENDE-SE 10.000 kg de cimento de capim colônias da melhor qualidade. Tratar: fone 22-3499 com Nico ou Mcacayr, no horário comercial.

VENDO ou permuta o apto. em S. Paulo, sobraço germinado a Rua Djalma Dutra, 151 com 3 quartos, 2 banh., sala, copa, cozinha, área de serviço, 1 quarto grande embaixo, garagem, 22-5390 — Preço: Cr\$ 2.500,00 — a vista.

VENDE um Emporio com ótima freguesia com residencia no Jardim Aviação — Fone 33.2738.

VENDE-SE residencia Excelente casa de alvenaria, recém construída, 3 quartos, sala, copa, cozinha, BWC, garagem, 97 m2. Tratar Av. Manoel Goulart, 1754.

ALUGA-SE quartos para moças, com comida e fone pa lavada. Tratar pelo fone: 33-4398.

VENDE-SE 01 terreno ótima localização no Parque Cedral medindo 12x29 à Rua Takao Harada, lote 29, quadra K. Tratar fone: 22-3973.

VENDE-SE motocicleta, 750 cc, honda modelo 75, perfeito estado de conservação. Tratar pelo fone 22-1231.

VENDE-SE Máquina Fotocopiadora em excelente estado de conservação. Toshiba. Tratar Claudemir (22-3163) ou Marcos 22-4033 Horário comercial.

BRASILIA 78 nova — Vende-se ou troca-se. Tratar Av. Manoel Goulart, 40 ou fone 33.4494 — e 22.2282 — com Monteiro.

RESIDENCIA Bosque — Aluga-se para fins comerciais com 309 m2. Tratar fone 22-2748.

FINA RESIDENCIA — prox. Apea, 4 dormitórios sendo um apto., com armários embutidos, ampla copa e cozinha, área de lazer, garagem para 3 carros, terreno 11x33 — Cr\$ 3.000.000,00 ou troca-se por apartamento nos edifícios da Calux ou João Giglio — fone 33.2334

HONDA 500 FOUR, marron, conservada, ssima. Tratar o Sr. Edson a Rua 12 de Outubro 840

VENDE-SE 01 Corcel ano 77 cor bege lenco, perfeito estado. Procurar a Rua Djalma Dutra, 845 ou telefone 22.2642.

VENDE-SE uma resid, em alv. com 3 amplos dormitórios, sendo 1 tipo apto., com banh. social, sala, copa, cozinha, garagem n.º 02 carros e edícula. Const. nova toda em laje no J. Paulista. Preço: Cr\$ 2.350.000,00 — Tr. Imob. Guaporé — R. J. Nabuco, 763 — fone 33.5628

VENDE-SE uma resid, em alv. com 3 amplos dormitórios, sendo 1 tipo apto., com banh. social, sala, copa, cozinha, garagem n.º 02 carros e edícula. Const. nova toda em laje no J. Paulista. Preço: Cr\$ 2.350.000,00 — Tr. Imob. Guaporé — R. J. Nabuco, 763 — fone 33.5628

ALUGA-SE uma resid, com 3 dormit., sala, copa, cozinha, banheiro e edícula completa e garagem p/ 2 carros constr. nova. Pr. Cr\$ 20.000,00 — R. J. Nabuco, 763 — fone 33-5628.

VENDE-SE 20.000 mts2 de área no perímetro urbano, ligado com a Perimetral proximo a Vila Aurelio. Preço: Cr\$ 100,00 o mt2 com facilidade. Tr. Imobiliária Guaporé — R. J. Nabuco, 763 — fone 33-5628.

ALUGA-SE uma resid, em alv. com 3 dormit., sala, copa, cozinha, banheiro, garagem, Preço: Cr\$ 8.000,00 — Tr. Imob. Guaporé — R. J. Nabuco, 763 — fone 33-5628.

A Liderança Capitalização S/A.

uma Empresa do Grupo Silvio Santos, está credenciando agentes para todas as cidades da Região de Presidente Prudente — Marília — Ourinhos — Assis — Tupã — Adamantina — Dracena — Presidente Epitácio — Presidente Bernardes e outras.

Entrevistas à partir de terça-feira, dia 26 de agosto, na cidade de Presidente Prudente, à Rua Siqueira Campos n.º 699 — 7.º andar Conjunto 72 — com senhores Buero ou Lobato — Horário Comercial.

CORRETORES - VENDEDORES

A LIDERANÇA CAPITALIZAÇÃO S/A, uma Empresa do Grupo Silvio Santos, iniciando suas atividades na Região de Presidente Prudente oferece extraordinária oportunidade a todos que desejarem participar de seus lançamentos.

OFERECEMOS — Pagamento de Comissões no ato da venda, Formação de Carteira, Prêmios Semanais, mensais e grande concurso no final do ano Cursos de Vendas, Apoio de retaguarda.

Venha ganhar dinheiro com quem sabe ganhar dinheiro

Entrevistas à Rua Siqueira Campos, n.º 699 — Conjunto 72 — 7.º andar — Edifício Garagem — Presidente Prudente.

SORAUTO EM RITMO DE CIDADE GRANDE

LINHA VOLKSWAGEN

*Equipamentos Originais
Volkswagen*



VOLANTE ESPORTE TS

*Tocas Fitas e Radio
Motoradio*

PUMA

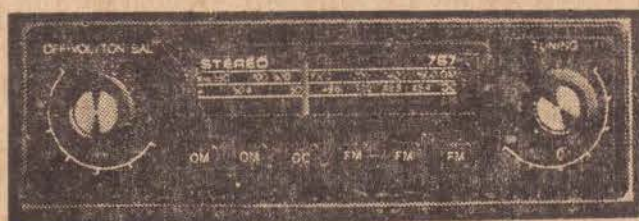

E agora você pode ter a maior cortição
neste verão "TETO SOLAR para todas as
linhas de veículos"

GURGEL



Slideaway

YAMAHA

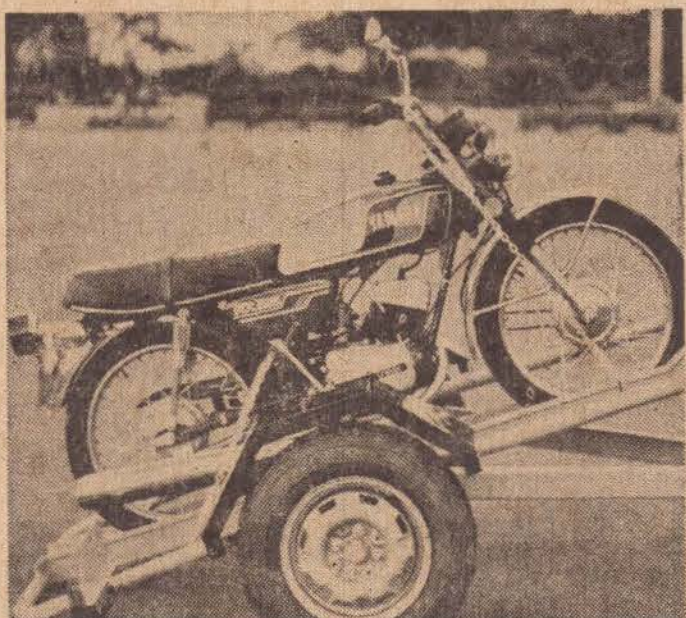

TETO SOLAR Slideaway com fechamento a
vácuo bolha de fletora

*Instalação gratuita de equipamentos a seleção em
assistência técnica está na SORAUTO serviços
rápidos e eficientes com garantia de 8
meses ou 15.000 km rodados.*

SORAUTO

- Revendedor Autorizado VOLKSWAGEN

Rua Antonio Rodrigues, 1500 Fone 33-3733



Semana do Excepcional: Depoimento de uma professora da APAE

Meu nome é Maria da Glória de Almeida Cobra Gregolini e iniciei o meu trabalho na APAE de Pres. Prudente em junho de 1.973.

A formação profissional especial que posso se deve a cursos sobre o deficiente mental e encontros de APAEs.

Minha experiência com excepcional iniciou-se na APAE e fui me aperfeiçoando através de estágios, interesse e contato direto com o deficiente mental.

O objetivo da Educação Especial, é preparar os excepcionais para a vida, integrando-os, tanto quanto possível na comunidade, afim de que sejam felizes e úteis. Esta educação necessita de métodos e processos adequados, orientação e recursos especiais para um rendimento satisfatório.

Trabalho na APAE 4 horas diárias, com o grupo de Pré-primário I, desenvolvendo as mesmas matérias do ensino comum mas adaptadas ao deficiente mental.

A APAE de Presidente Prudente sofreu modificações desde que trabalho lá, de acordo com as condições da Escola, recursos humanos e financeiros. Nos últimos anos as crianças encaminhadas à Instituição, passaram por uma triagem a fim de serem colocadas e treinadas em grupos adequados. São triadas por médicos, psicóloga, assistente social, fisioterapeuta e orientadora pedagógica. Hoje há um maior contato com a família do aluno, através do Serviço Social, o que permite a continuidade do trabalho desenvolvido na Escola.

Algumas famílias estão conscientes da situação de seus filhos deficientes mentais, se interessam e seguem a orientação necessária aos filhos, mas há ainda os que nem chegam a colocar os seus filhos na APAE esquecendo ou mesmo ignorando que são os agentes principais de estimulação para in-

tegrar suas crianças ao meio em que vivem.

É importante também que estudantes, aqueles que pretendem ser professores, que se interessem pelo trabalho com o excepcional, que visitem a nossa APAE ou qualquer outra, para que conheçam de perto o trabalho com o excepcional e se preparem para o trabalho com o mesmo, que é árduo, longo, mas com muitas satisfações e recompensas.

As qualidades e atitudes necessárias ao professor de Deficientes Mentais a meu ver são:

- o professor precisa ter uma personalidade adequada ao tipo de trabalho que irá desenvolver; ter equilíbrio emocional, ser bem ajustado, para que possa encarar os problemas apresentados com serenidade, com paciência e tolerância.
- deve ser flexível, ter entusiasmo e ser criativo.
- ser sincero e gentil com seus alunos, revelando respeito, consideração e aceitação por todos.
- criar na classe um ambiente tranquilo, agradável, alegre e de amizade.
- dar apoio, segurança e amor.
- ser justo e honesto.
- desenvolver bons hábitos e atitudes
- planejar as atividades a serem desenvolvidas
- procurar estabelecer uma rotina de trabalho
- valorizar, elogiar, estimular o trabalho da criança.
- ser firme, coerente e constante em suas atitudes.
- não utilizar castigos, ameaças, respeitando-os em suas limitações.
- ter coragem, esperança, mesmo que os frutos demorem a surgir, pois o nosso trabalho é uma "Semente a germinar".

OCORRENCIAS POLICIAIS

Meretriz foi agredida a golpes de chave de fenda

Um elemento de cor branca, aparentando 45 anos de idade e de estatura média agrediu na madrugada de ontem a meretriz Maria Igês De Dagno, na rua dos Prazeres, 89, baixo meretrício de nossa cidade.

Os motivos da agressão a base de golpes com chave de fenda não foram apurados, qualificando-se como de natureza leve e o agressor evadiu-se não sendo localizado pela polícia.

A vítima, foi socorrida ao PSM, onde recebeu os cuidados médicos, sendo o fato anotado em ocorrência no Plantão Policial.

PASSAT ARROMBADO, FICOU SEM TOCA-FITAS

Na madrugada de ontem, elementos desconhecidos, arrombaram a ventanilha do Passat de placa IA 5836, de propriedade de Flavio do Carmo, e que se encontrava estacionado de frente ao nº 80, da rua Plínio

Dias Junqueira, na Vila Sta. Helena.

Do interior do Passat, os amigos do alheio furtaram o toca-fitas TKR, um relógio de horário outro de bateria e um terceiro de pressão do motor.

Os ladrões evadiram-se, não deixando pistas e a vítima compareceu no Plantão Policial, registrando queixa.

CAMINHÃO PRENSOU OPERÁRIO CONTRA O BARRANCO

Jão Silvestre, residente no bairro do Limoeiro, trabalhava de retirar barro de um barranco, nas proximidades da Olaria Caravina, às 10 horas de ontem, carregando um caminhão.

O motorista do caminhão, Plínio Caravina, encontrava-se fora da cabine, e deixou o motor em funcionamento, mas com os pneus do veículo calçados.

Em dado momento, em virtude do excessivo peso do barro na carroceria, o caminhão Chevrolet de

placa TS 3249, de Plínio Caravina, ce- deu aos calços e desceu de marcha-ré, prensando João Silvestre contra o barranco.

A vítima, sofreu ferimentos graves e foi socorrido ao PSM, onde o motorista alegou que deixara o motor ligado, para facilitar a partida, pois pelo peso, o motor poderia ter problemas.

João Silvestre foi internado na Santa Casa local, onde encontra-se sob os cuidados médicos.

Aproveite esta oferta excepcional do FOTOCOLOR IMPERIAL



Na compra de uma câmara KODAK Tira-Teima e de um filme KODACOLOR 126-12

VOCÊ GANHA Cr\$ 564,60

COMPRE 3 FILMES COLORIDOS E LEVE UMA TIRA-TEIMA, GRATIS! VÁ DEPRESSA AO

FOTOCOLOR IMPERIAL



Calçadão, 285 - Fone 22-2144

Barão, 333 - Fone 33-2050

Rua Joaquim

Nabuco, 729 - Fone 22-2011

ENTERPRISES - OVERLAND

Avenida Washington Luiz. Fone 22-4833

VENDE

RESIDENCIAS

- FINA CASA, sita a Av. Washington Luiz, com ótima sala, copa; cozinha; banheiro social, 1 apto., 2 quartos e garagem para 2 carros, em ótima localização. Negócio de ocasião. Preço: Cr\$ 2.000.000,00.
- CASA — Rua Desbravador Ceará, com 3 quartos, banheiro social, sala; copa; cozinha. Abrigo. Ótima localização. Preço: Cr\$ 2.000.000,00 à combinar.
- CASA na Travessa Neófita Nascimento, com 2 quartos, sala; copa e cozinha. Ótima localização residencial. Preço: Cr\$ 900.000,00.

TERRENOS

- TERRENO — Parque Cedral, medindo 12x21 m com luz e água. Preço: Cr\$ 152.880,00 sendo Cr\$ 32.880,00 financiados pela Incorporadora Suguizawa.
- TERRENO — Jardim Campo Belo, medindo 12x21 — 252 m2, sem benfeitorias. Preço: Cr\$ 150.000,00 a combinar.
- ÓTIMO TERRENO à Rua Nestor Seabra, medindo 11x22, de esquina. Preço: Cr\$ 380.000,00. A combinar.
- TERRENO medindo 11x22 a Rua Bela Vista; com luz; água; meio fio e asfalto; localização com ótima valorização. Cr\$ 220.000,00
- TERRENO medindo 11x22, a Rua Bolívia, com luz, água; asfalto; localização com ótima valorização. Preço: Cr\$ 220.000,00.
- ÓTIMO TERRENO, localização a Rua Gabriel Otavio de Souza, Jardim Paulista, medindo 11x44 com frente para a cidade. Preço: Cr\$ 1.000.000,00.
- RUA CAMPESTRE — Ótima localização medindo 680m2. Preço: Cr\$ 1.000.000,00 a combinar.
- RUA TOMIZO KAWAGUTI, esq. com Luiz A Pinheiro, com todas as benfeitorias; medindo 1.072 m2. Preço: Cr\$ 1.500.000,00 a combinar.

SITIOS

- SITIO com área de 14 alqs, localizado nas proximidades do Trevo de Indiana, com frente para a rodovia, com luz, casa de empregado; ótima mangueira; com 14 divisões de arame liso, com balancins, cochos de água encanada, bosque e pomar, excelente para haras. Preço: Cr\$ 7.000.000,00 à combinar.

"O mundo marcha; quem se detiver será esmagado e o mundo continuará marchando". (BALMES)

Mas nem por isso vamos deixar de pensar na juventude sadia e forte que responderá pelo amanhã grandioso do nosso Brasil!

Estamos aí! Estamos com a juventude porque

"Nas asas da mocidade voa ligeiramente a vida". (P. DUBOIS)



45º jogos abertos do interior
PRES. PRUDENTE 1980

CONCITAMOS AO POVO, COMÉRCIO, INDÚSTRIA, ASSOCIAÇÕES DE CLASSE, CLUBES DE SERVIÇO E AFINS A QUE PRESTIGIEM OS 45º JAIS IMPRIMINDO EM SEUS IMPRESSOS TEMPORÁRIOS O LOGOTIPO DO CERTAME

No ano 63 da era de Presidente Prudente, a maior festa poli-esportiva do Brasil! O grande sonho de Baby Barione transportado para a metrópole onde "se planta e colhe com cantigas"!

ANDORINHA TRANSPORTADORA LTDA.

Cursos da programação de férias: um sucesso sem precedentes



Na noite de quarta-feira, última, dia 27 de agosto, no salão nobre da Associação Comercial e Industrial de Presidente Prudente, centenas de concluintes dos Cursos de Programação de Férias ministrado nesta cidade pelo SENAC - Centro de Desenvolvimento Profissional "Maurício Lange" (Maurício), receberam os seus certificados, numa cerimônia muito expressiva, prestigiada com a presença de figuras representativas de nossa sociedade, tais como Milton José Bissoli, em nome do Prefeito Municipal; José da Silva, titular da Previdência Social; Jorge Akaki, representando a Associação Comercial; Walter Ponsano, representando o Secretariado de Relações do Trabalho; Ernesto Coquemala Sobrinho, da Rádio Comercial Antônio Odele Sartori, do Serviço de Obras Sociais - SOS; Cesar Humberto Salvador Filho, do Rotary Clube Norte; Demeval Beraldo, do Lions Clube de Presidente Prudente-Cinquentário Raulnildo Ramos Guerra, representando a Divisão Regional do Ensino; Mario Peretti, da Editora Imprensa Ltda.; Lair Ramos Motta, presidente do Sindicato dos Contabilistas de Presidente Prudente; Joel Torino, diretor da Escola SENAI; Luiz Carlos Colnago, representando o SESI; Osvaldo José da Silva, na presidência da Associação dos Varejistas do Comércio de Carnes; Luiz Selki Kaku, do Sindicato dos Trabalhadores Rurais; Luiz Carlos Brenzel, orientador técnico; Ademar Moraes Martins, Assistente Técnico do SENAC, além de Ermelindo Flora, diretor do CEDEP Maurício Lange, de Marília; Vitalino Crellis, presidente do Sindicato do Comércio Varejista e, no ato, por telegrama, representando o presidente da Federação do Comércio do Estado de São Paulo, Dr. Papa Junior; Braz Martins Caldeira, Wilson Ferreira Martins, Maria Beatriz Fran-

ça Cecanho, Alaette Mírsue Sugano, Antonio Marques Mendes, Conceição Barbosa Tamaoki e Pompílio Fernandes Pereira, estes os monitores do SENAC, responsáveis pelo êxito dos cursos da programação de férias.

OS CURSOS

Receberam certificados os concluintes dos seguintes cursos: Atualização Profissional para Secretária; Desenvolvimento de Vendedores; Balconistas Auxiliar de Escritório; Comportamento Profissional de Equipe de Enfermagem; Maquiagem; Relações Humanas no Trabalho; Técnicas de Entrevista Aplicadas à Seleção de Pessoal; Recepcionista; Decoração de Vitrínes; e Office-Boy. Da importância desses cursos, falou, e com muita propriedade, o professor Ermelindo Flora, cujas palavras foram ratificadas no brilhante discurso de encerramento feito pelo presidente Vitalino Crellis, da entidade co-promotora, o Sindicato do Comércio Varejista, cujo inteiro teor é publicado no decurso desta reportagem. Também usou da palavra o empresário Osvaldo José da Silva, com um depoimento muito feliz em relação ao acontecimento. A distribuição dos certificados foi feita pelo jovem monitor e um dos coordenadores dos cursos, Braz Martins Caldeira.

CONGRACAMENTO

Num clima extremamente descontraído e alegre, com produtos oferecidos graciosamente pelas nossas empresas Indústria e Comércio de Bebidas "Funada" (cervejas Brahma) e Fukuhara Honda & Cia. Ltda (Bebidas Asteca) houve um coquetel de congratamento entre todos os presentes. "O que o SENAC realiza em Presidente Prudente, graças a colaboração do SCVPP e da ACIPP, sem dizer na qualidade dos trabalhos realizados por nossos monitores, é bem um atestado das nossas diretrizes de ação

no campo do preparo da mão de obra cada vez mais aperfeiçoada. E me permito afirmar que em Presidente Prudente estamos sendo sumamente felizes, dada a receptividade com que tem sido recebidos os nossos cursos e o aproveitamento de seus participantes, o que é muito gratificante para todos nós", foram palavras dirigidas pela professora Ermelinda Flora, durante o coquetel de confraternização.

A FALA DO PRESIDENTE

Finalizando a solenidade, como presidente do Sindicato do Comércio Varejista de Presidente Prudente, o empresário Vitalino Crellis leu esta mensagem aos concluintes dos Cursos de Programação de Férias:

"Estamos vivendo uma fase importante da vida da Nação. E, bem o sabemos, momentos difíceis. Difíceis porquanto inúmeras conjunturas conflitam com os verdadeiros anseios de nossa gente. E não são conjunturas decorrentes da nossa programação socio-econômica. São problemas que afligem os povos do mundo inteiro. Com uma única diferença: — ainda podemos respirar um ar de liberdade; e podemos fazer uma idéia daquilo que nos espera. E é uma idéia de otimismo. Continuamos dentro daquele espírito, daquela filosofia de vida, que os nossos avós nos ensinaram: os desafios maiores foram feitos para os povos maiores!

Amigos, e concluintes dos cursos da Férias do SENAC — Centro de Desenvolvimento Profissional "Maurício Lange".

Era necessário esse inrôito, nas nossas palavras, para que vocês sentissem mais intimamente, a importância do trabalho que realizaram e da tarefa que o SENAC, com a nossa participação, do Sindicato do Comércio Varejista e da Associação Comercial, completa nesta noite memorável. Não importa quando chegaremos a atingir os nossos reais objetivos, os objetivos de fazer dos senhores eficientes Secretários, Vendedores Balconistas, Auxiliares de Escritório, Profissionais de Enfermagem, Profissionais de Maquiagem, criaturas orientada para o desenvolvimento de Relações Humanas no Trabalho, técnicos nas aptidões de entrevistadores, para seleção de pessoal, recepcionistas, decoradores de vitrínes, offices-boys. Reperçamos, amigo, e que não importa quando chegaremos a alcançar nossas diretrizes de fato, vendo-os, todos, engajados nas profissões desejadas, contribuindo, cada um de per si, para a realização

comum de todos nós, brasileiros, ou seja, a revitalização da Pátria! O que é importante é que vocês todos vieram ao nosso chamamento. É que vocês compreenderam que é necessário o aperfeiçoamento. É que vocês usufruíram inteiramente dos ensinamentos que zelosamente foram transmitidos. É que vocês assimilaram que não é o suficiente ter noções das coisas, mas, sim, ter convicção plena das coisas!

E acontece esta solenidade bem próximo a um evento histórico para nós todos. Acontece nas vésperas da Semana da Pátria. Porque nos sletimos em pregar civismo, quando em verdade estamos desejando apenas entregar um certificado para vocês todos?

Porque — amigos — em tudo, deve-se ter em mente que devemos formar um tripé. Um tripé em que Deus aparece em primeiro plano; um tripé que nos coloca frente aos deveres com a Pátria em segundo plano e, finalmente, um tripé que se completa com a família. Não é isso o que objetiva o SENAC com os seus cursos? É preparar as criaturas para o trabalho especializado. Porque no trabalho especializado está a melhor produção. E na melhor produção vamos encontrar a grandeza. Para dignificar a Deus, a Pátria e a Família! Vocês tem em mãos apenas um certificado. Podemos, entretanto, dizeres que esse certificado, no seu simbolismo, vale tanto quanto a toga de um magistrado, o anel do doutorando em medicina, ou o diploma do arquiteto, e engenheiro! VALE SIM. VALE PORQUE TEM A SINGELEZA DE UMA CONQUISTA. CONQUISTA DE POUÇOS DIAS. Mas voltada para a grande realidade brasileira: precisamos trabalhar mais e muito mais porque somos a grande maioria, a grande maioria de que necessita a Nação, para o seu soergulmento, no contexto dos países livres! Finalizando, amigos, a nossa lição de humildade, aprendida no convívio com todos os concluintes destes cursos. Fazamos desta experiência que tivemos um ponto de partida para a grande e única caminhada que nos interessa. Aquela caminhada que nos conduzirá a tranquilidade da consciência e ao bem estar da nossa família. Estamos enfrentando os obstáculos mais arduos nessa caminhada. Mas somos melhores do que todos. Chegaremos lá. O Brasil ainda é o grande gigante que já não dorme em berço esplêndido. Um gigante que já despertou, sacudiu a poeira que o envolvia e deu a volta por cima!"

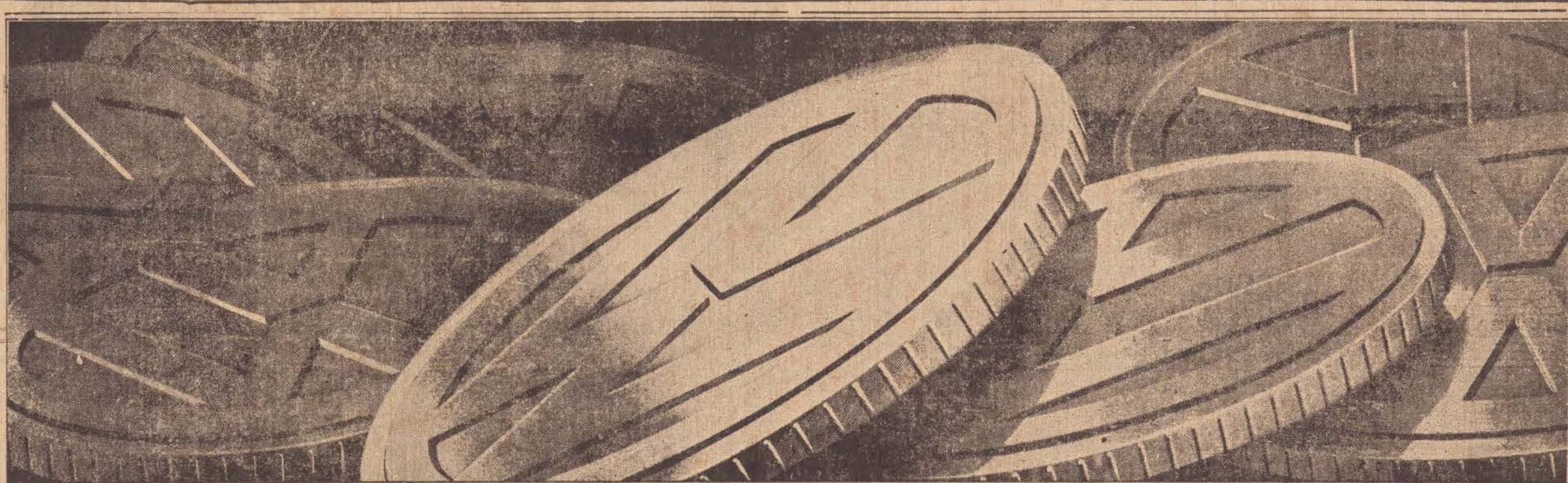

Volkswagen. Um carro que rende juros e correção monetária.

FUSCA 1300 N		
ANO	Você pagou	Nós pagamos até
1979	Cr\$ 89.533,00	Cr\$ 115.000,00
1978	Cr\$ 66.164,00	Cr\$ 105.000,00
1977	Cr\$ 46.752,00	Cr\$ 90.000,00

BRASILIA		
ANO	Você pagou	Nós pagamos até
1979	Cr\$ 117.051,00	Cr\$ 155.000,00
1978	Cr\$ 86.500,00	Cr\$ 132.000,00
1977	Cr\$ 58.565,00	Cr\$ 103.000,00

PASSAT LS		
ANO	Você pagou	Nós pagamos até
1979	Cr\$ 156.876,00	Cr\$ 220.000,00
1978	Cr\$ 112.426,00	Cr\$ 150.000,00
1977	Cr\$ 75.219,00	Cr\$ 137.000,00

PASSAT TS		
ANO	Você pagou	Nós pagamos até
1979	Cr\$ 174.974,00	Cr\$ 245.000,00
1978	Cr\$ 124.845,00	Cr\$ 180.000,00
1977	Cr\$ 82.821,00	Cr\$ 140.000,00

Prova:

A CIA. PRUDENTINA DE AUTOMOVEIS está pagando a justa valorização de seu Volkswagen usado na troca por qualquer veículo novo à álcool ou à gasolina. Veja a tabela acima.

Quem teve o bom senso de fazer poupança num Volkswagen, vai participar agora dos lucros. Leve o seu Volkswagen usado à CIA. PRUDENTINA DE AUTOMOVEIS escolha seu Volkswagen novo e pague apenas uma diferença incrivelmente pequena.

Faça esse investimento: a rentabilidade é certa. E exatamente como acontece agora, seu Volkswagen zero vai render juros e correção monetária, além de todas as vantagens de ter um veículo novo.

Se o seu Volkswagen não constar da tabela, venha nos consultar pessoalmente e saber quanto ele rendeu de juros e correção monetária.

Visite-nos e comprove.

Os preços apresentados são válidos para os carros que atenderem a 3 itens básicos:

1. Que não necessitem de reparos mecânicos, de funilaria e pintura.
2. Que o licenciamento tenha vencimento não inferior a 60 dias.
3. Que estejam com todos os equipamentos normais de fábrica.

CIA. PRUDENTINA DE AUTOMÓVEIS
Avenida Brasil, 943 / 999 - Presidente Prudente

Esperar um bebê não é ficar por fora da moda



Mulher gestante é mulher jovem e durante a gestação, ela jamais deve esquecer disso. Por isso, suas roupas devem ser alegres e descontraindas, seguindo

exatamente as tendências da moda geral. Nesse sentido, os jeans ganham um destaque especial. As calças, batas ou jumpers devem ser iguais aos usados por

mulheres não grávidas, variando apenas em detalhes como pregas ou outros recursos que permitam a elas elasticidade para acompanhar o aumento do abdômen.

amarelo claro, verde-água, lilás e cáqui, já que existe uma tendência para eliminar as estampas. Segundo os estilistas da Ambar-Vest, há ainda outra vantagem nos tecidos lisos: a possibilidade de usar recursos com recortes verticais e vivos, que afinam a figura da gestante.

Com os estampados pode-se apenas usar os franzimentos, que, evidentemente, aumentam o tamanho da mulher.

Os tecidos, usados para a gestante acompanham a moda. O alto verão se caracterizará pelo ser-sucker parecido com o anarruga, fustão, piquê e o clássico lingerie, além dos tradicionais algodões, que se revestirão de um brilho acetinado.

ATÉ SHORTS PARA GESTANTES

As mangas da roupa gestante para a próxima estação serão justas, lisas e clássicas; os decotes profundos, e o comprimento dos vestidos e tailleurs acompanham a tendência da moda, mas nunca devem ser acima dos joelhos por uma questão de estética. As calças têm boca estreita e comprimento até o tornozelo. As tunicas e batas devem também ter o comprimento necessário para cobrir todo o abdômen.

"Não há dúvida — diz Edson Ambar — de que toda gestante é uma verdadeira explosão de beleza não tendo, portanto, o menor fundamento a idéia de que ela deva esconder o corpo. A gestante deve usar e abusar dos joviais vestidos de alças, que mostram toda sua exuberância".

A roupa de praia gestante também segue uma linha esportiva: são shorts, bermudas em lycra, cetim ou gabardine, com mil bossas. Acompanham também camisetas em tecidos lisos, nas cores pastéis. Para criar essa variedade de opções para a gestante, a Ambar-Vest tem uma equipe de estilistas que vai periodicamente para a Europa, além de uma assessoria de escritório especializado na França e Itália, que pesquisa as novas tendências e as adapta à realidade brasileira.

Verão 81: jeans com fibras leves e detalhes delicados

As diversas variações em torno do algodão e todos os tipos de tecidos naturais são as características básicas das coleções para o verão 81. A ordem ditada pelos figurinistas italianos e norte-americanos, é abusar das fibras leves, dos tecidos que permitem ao corpo respirar livremente, dando a pele uma sensação de conforto mesmo nos dias e noites mais quentes.

Para acompanhar a tendência as cores que entram nessa moda são muito claras e a imaginação dos estilistas criou uma gama de tons pastéis que vão desde o verde alface até o rosa pétala, passando por charmosos azuis, amarelos, cinzas, beges, caquis e erus, sem falar no branco, vedete máxima da temporada. Dentro desse estilo, os jeans deixaram de lado os indigos mais pesados, partindo agora para uma linha tropical, como a criada por Sergio Sallby, da Sly & Co.

JEANS NO VERÃO: SEM EXCESSOS

Os detalhes são delicados, insinuantes e quase passam despercebidos, transformando as calças apenas em uma continuação do corpo. Os modelos foram desenhados exatamente para

uma adaptação perfeita às formas do corpo, sem excesso de tecido em qualquer parte. Nos novos jeans da Sly & Co., a maior preocupação é o corte, que é impecável e não limita os movimentos, aspecto fundamental quando se fala de roupa para o verão. O shantung de algodão e o índigo leve aparecem como os tecidos ideais a única opção para quem quer continuar no estilo jeans durante os meses de calor. Bolsos embutidos na frente, com reortes originais e bolsos italianos atrás, para não atrapalhar o visual dos modelos com detalhes exagerados. O cos é anatômico, adaptando-se exatamente ao contorno da cintura e os passantes enfiados dão um toque pessoal, individualizado, aos jeans. A boca dessas calças é reta, nem larga nem justa demais, ficando nos classicos 20 centímetros de largura.

Os modelos em diagonal de algodão também seguem essa linha, com algumas variações nos detalhes como a calça baggy, de elástico na cintura e bolsos embutidos. Em toda a coleção, continuam os passantes personalizados e o cos anatômico, que Sergio Sallby considera indispensáveis para um bom resultado visual.

Ana Maria Colela: "Minha profissão não é rotineira"



E sobre esta última observação acrescentou: "Embora o sonho de toda aερο-moça seja voar internacionalmente num 737, eu não tenho essa pretensão, pois sendo casada e com um filho de seis anos, posso estar mais em contato com minha família. Na TAM o máximo que fico fora é por um período de 24 horas. Numa linha internacional essa separação seria muito grande e prejudicaria o convívio no lar".

"Por essa razão — disse — muitas não se adaptam à profissão. Tenho uma irmã também aερο-moça, de uma turma de 45 que fizeram o curso. Dessa turma, entretanto, apenas três continuam na profissão".

O preparo de uma aερο-moça, segundo Ana Maria Colela vai desde o atendimento de cortesia aos passageiros até a prestação de primeiros socorros. "Estamos preparando inclusive para um traba-



lho de parto. No caso de maior gravidade, continuamos prestando a primeira assistência até que a aeronave atinja uma pista mais próxima onde o socorro hospitalar seja possível.

OS FAS

As aερο-moças estão sempre sujeitas às galanterias de determinados passageiros e Ana Maria conta como é seu comportamento quando isso se dá: "A gente sempre dá um jeito de cair fora, sem deixar de ser gentil com o passageiro. Mas há os que se percebe não têm segundas intenções. São aqueles que dão seus cartões e dizem que sua casa estaria aberta a uma visita quando de passagem por sua cidade.

Esta semana recebi um bilhete de passageiro e que me comoveu muito; Era de um padre francês que escreveu em seu idioma: "Entregue sua alma a Cristo; ele ver teu sangue para nos salvar e, quando se encontrar em apuros, venha ouvir nossa palestra. Você é uma pessoa maravilhosa, muito sorridente". Era, como se vê, um bilhete muito sério".



Ana Maria Colela, nascida em Itu é comissária de bordo (aερο-moça) desde novembro de 1979, na Transportes Aéreos Regionais, onde realizou um curso de três meses antes de iniciar seu trabalho de bordo.

Ana Maria se diz uma fã de Presidente Prudente e esta semana convidada por esta folha, esteve na redação, onde foi entrevistada.

"Minha profissão não coincide a rotina. Embora exija muito, da profissional, é uma tarefa agradável, pelas amizades que proporciona e pelas constantes novidades de um vôo".

Disse também que desde jovem pensava ingressar nessa profissão e por isso se sintia tão adaptada ao trabalho.

"O fato de estar trabalhando na TAM fazendo semanalmente muitas vezes as mesmas linhas, tornam as viagens muito conhecidos e muitos deles podemos tratá-los pelos nomes, o que dificilmente ocorreria num vôo internacional".

CASA **akaki** BRINQUEDOS
Rua Barão do Rio Branco, 348-Fone 33-3116
PRESIDENTE PRUDENTE - SP.

DESCUBRA VOCÊ TAMBÉM O PRAZER DE HOSPEDAR-SE NO **SAN MICHEL HOTEL**

SAN MICHEL HOTEL
Uma boa razão para você estar em São Paulo. Um Hotel construído para deixar você à vontade, sem pagar mais pelo conforto.
SAN MICHEL
Desembarcando em Congonhas tome um táxi em direção ao San Michel que pagará o seu traslado.
SAN MICHEL
Largo do Arouche
Reservas antecipadas na agência da TAM em Presidente Prudente.
Av. Cel. Marcondes, 1150
Fones: 33-2140 / 33-2808
33-3244 / 33-3246

PONHA MAIS CORES NA MODA PRIMAVERA / VERÃO
Em PONTO & LINHA, você vai encontrar os últimos lançamentos RIOS-S. Paulo — que vão alegrar ainda mais os novos tons do verão, Chapéus — bolsas — cintos — pochettes — bijoux. Tudo com muita bossa. Muita mesmo!
*** PONTO & LINHA ***
aviamentos, acessórios, bijoux. — Calçada 524.

MÁQUINAS FOTOGRÁFICAS
NA COMPRA DE 3 FILMES ou NA REVELAÇÃO DE 3 FILMES **GRÁTIS**

FOTO MODERNO - CALÇADÃO, 204

Fabio Jr. diz que se definiu: continuará como cantor e ator

A presença de Fabio Junior em Presidente Prudente causou um grande movimento na porta do hotel, onde o cantor, ator e compositor ficou hospedado. Dezenas de jovens, em sua grande maioria mulheres, se concentraram na Avenida Coronel Marcondes aguardando Fabio Junior. Todos queriam vê-lo conseguir um autógrafo, ou ganhar um beijinho.

A imprensa teve certa dificuldade para entrevistar Fabio Junior, pois, por determinação do empresário ou da diretoria

do Hotel (não se sabe) só poderam entrar as pessoas credenciadas. Mesmo assim foram feitas inúmeras perguntas aos presentes — de que órgão de divulgação pertenciam, etc. Os reporteres aguardaram mais de uma hora a presença do cantor. Quando ele finalmente apareceu pôde ser iniciada a coletiva.

Muito a vontade, de tênis e calça jeans, Fabio Junior criou um ambiente bem descontraído, conversando com os reporteres e brincando com todos os presentes.

Inicialmente falou sobre o show "Brilho e Fogo". O nome vem de uma música minha com este nome e também porque de tudo o que eu aprendi até agora vivendo, aprendendo bastante, são as coisas que me levam para frente, as pessoas que tem brilho e fogo, que tem garra, como é o caso dos músicos que estão comigo. Por mim a banda se chamaria "Brilho e Fogo". De pois, Fabio Junior falou sobre a evolução da televisão em sua carreira: "Meu trabalho em música nunca foi alterado. Minha relação é direta com o meu trabalho. Se depois a música vai para a televisão, para o rádio é outro problema. Não vejo as coisas de lá para cá, o início até agora, eu vejo daqui para frente. A música "Vinte e Pou-

cos anos" foi o marco de uma virada na minha cabeça, na minha vida, foi quando eu fui para o Rio de Janeiro e praticamente comecei tudo de novo".

Lançado pela Mini Guarda na Bandeirantes que era comandada por Ed Carlos — o sobrinho artístico de Roberto Carlos que produzia a "Joventude Guardada na Record" — Fabio Junior já fez tele-teatro e a partir daí iniciou a carreira de ator.

Sobre a influência da televisão em sua carreira, ele diz que o "vídeo é de todos, o veículo mais delirante que existe, pois de repente num país como o nosso são cerca de 25 milhões de aparelhos ligados, acompanhando o trabalho de uma pessoa. Acho uma coisa fantástico e é obvio que contribuiu".

Ator, cantor e compositor Quem é o verdadeiro Fabio Junior? "As pessoas me falam muito: voce precisa se definir, ou ator, ou cantor ou compositor. Eu acho que já me defini, eu canto e sou ator. Para mim existe uma diferença básica entre o ator e o cantor, pois este é ator de um personagem só. Eu acho mais como cantor porque eu escrevo os textos que são as letras, eu dirijo, interpreto". Sobre suas músicas Fabio diz que "não consigo determinar uma linha certa para as minhas composições no contexto da Música Popular Brasileira, porque quando estou compondo não tenho nada pré-determinado na cabeça".

Fabio Junior diz que apesar de ter renovado contrato com a Rede Globo, fez um trato com a direção da emissora para ficar fora de novelas até o ano que vem. "Poderei eventualmente participar de algum seriado, mas até lá vou me dedicar integralmente a shows. Porque as vezes o pessoal não entende. A gente ouve dizer "agora virou estrela, vedete. Mas o que ocorre é que meu dia continua tendo 24 horas e as atividades são muitas. Agora estão tentando me organizar para cansar o menos possível".

Finalizando, não quis falar sobre planos para o futuro "fezmos alguma coisa em mente, mas prefiro não dizer, pois pode não dar certo. Melhor esperar".

Sociedade em Tópicos

BARBOSA DA SILVEIRA

Encerrando a VIII Semana da Cultura, hoje às 20 horas, no Teatro Municipal, recital de música de Câmara pelo Conservatório Musical Jupyra Cunha Marcondes, piano, violoncelo, flauta transversal, flauta doce, composição de Bach, Vivaldi, Tommaso Albinoni, Gren Silves, Pastorele de Corelli, Monte Verde, E. Tauri, Schubert, Lourdes França.

Aniversariantes de hoje: Elizabeth Junqueira Felipe, Fatima, esposa de João Lucas Ladeira, Prof. Agripino de Oliveira Lima Filho, Fioravante Gervazoni, Tomio Aoki, Larissa Elisa Delfim Machado, Lourdes, esposa de Orlando Tofenelli, Yoshida, esposa de Sebastião Yamachita, Walter Olívio Raposo, Jane Maria Correia, Alzira Aparecida Costa dos Santos, Antonio Alves Sobrinho, Lucelio de Souza Dutra, Irene Barsanetti Raymundo, Julio José de Andrade Qualheiro. AMANHÃ, Julio Lucio Galile, Carlos Quezini Netto, Jefferson Antonio Savidi, Eng.º Egidio Alberti, Nair Fernandes Lavaqui, Deusditi Gonçalves, Luiz Gavaidão, nosso companheiro de trabalho, José Grisolia Felido, Silvia Regina de Andrade Telles, Tania Regina Marangoni, Jurandir Alves de Vasconcelos, José Egidio Florese, Analia Laura Correia esposa de Antonio Correa Walter de Pinho Gonçalves; Sonia esposa de Antonio Escobosa; Renato Prandini Lasso, Cely Marcondes Aires, Manoel Gonzales Ximenez, Maria de Lourdes, esposa do radialista Flavio Araujo; Sandra de Almeida, Clarice Yoshime, esposa de Roberto Hiroshi Hanazaki. Nossos parabens.

Comença amanhã a Semana da Pátria, havendo as 8 horas hasteamento das bandeiras no altar da Pátria, as 12 horas alocução pelas emissoras locais, o Engenheiro Kazuo Fukuhara, às 13 horas arriamento das bandeiras.

A Comissão Municipal do Mobrai informando que estão abertas inscrições para os cursos de manicure, crochê, corte e costura, flores, empacotador, pintura em tecidos, primeiros socorros, cerâmica, violão, arte culinária, nos seguintes locais — Centro Comunitário São Pedro, Lar dos Meninos, Centro Social Urbano, salão paroquial Santo Antonio, Casa da Amizade sendo o de datilografia na rua das Quatrinheiras 195 (Cohab) e na rua Bahia 275. Informações nos próprios locais ou terceiro andar da prefeitura das 8 às 11 horas. Os candidatos, maiores de 14 anos e documento pessoal.

O Ipanema Clube tem seu proximo baile marcado para o dia 20 de setembro, Baile da Primavera, com o Grupo Apocalipse, de São José do Rio Preto, esperando a diretoria a presença maciça dos associados.

A senhora Benedita Ferreira do Bonfim, genitora do nosso companheiro de trabalho Daniel Macedo aniversariou dia 27 de agosto. Nos seus parabens.



Desde o dia 27 de agosto está em festas o lar de Nobuo Fukuhara e da senhora Amélia Emi Fukuhara, com a chegada do herdeiro que recebeu o nome de Diogo Nobuo. O evento foi às 23.45 horas na Maternidade Presidente, pesando o brotinho 3,530 quilos, medindo 50 centímetros. Mamã e herdeiro passam bem. Nossos parabens aos felizes papais extensivos aos demais familiares.



Estará aniversariando amanhã, o jovem Carlos Cesar filho de Florindo Orbolato e da senhora Maria de Lourdes Orbolato. Nossos parabens.

A movimentação artística na cidade de um tempo para cá está sendo dinamizada, inclusive com a presença de artistas que vem apresentar seus "shows" o que significa que está havendo maior interesse do publico para esses eventos e a prova ante-ontem, dois espetáculos, um no ginásio de esportes e outro no Cine Presidente em ambos, muita gente. Dias 5 e 6 Mazzaroppi no Cine Presidente e em outubro, o trio Francis Hime, Toquinho e Maria Creuza.

Maria Eulalia Terra Pires, com curso de especialização nos Estados Unidos comunicando que no Studium I — Academia de Ginástica Rítmica Corretiva, bem como dança moderna e jazz, estão em desenvolvimento os cursos, das 8 às 10 e das 15 às 20 horas, rua Reverendo Coriolano 255.



No dia 23 de agosto, sábado, as 17,30 horas na Igreja Nossa Senhora Mãe da Igreja, se encontraram no altar Genildo e Maria de Lourdes; ele, filho de Francisco Rota e da senhora Cândida Conceição Rodrigues Rota; ela, filha do Icaquim Manoel Correia e da senhora Irene de Jesus Pereira Correia. Foram padrinhos do noivo, no religioso, o casal Ernesto Coquemala Sobrinho e no civil o casal José Cidralino Carrara, por parte da noiva; no religioso casal Dorival Pereira Correia e no civil o casal Antonio Costa. Nossos parabens. (Foto Solon).

Proximos que aniversariam hoje: Luciane, filha de Silvio-Israel Rocha Pullig, Maria Angela, filha de Sergio-Alice Barreto Vicentini, Leida Maria filha de Miguel-Clarice Dias Cinto; Lourdes Aparecida, filha de João Honorato-Ada Silva AMANHÃ, Fabricio, filho de Edivaldo Perdomo Orrigo-Maria Auxiliadora de Assis Ramos Orrigo Rodrigo, filho de Laert Bueno Junior Marilene Benguela Bueno; Alline, filho de Edson Henrique dos Reis-Regina Celia Largueza dos Reis-Luiz Antonio Reigota. Nossos parabens.

Amanhã mais um ano de vida conjugal do casal Dr. José Adavio Teixeira Rocha-Melre Campdell Rocha. Parabens.



No jantar festivo em homenagem aos pais realizado pelo Rotary Sul, foi admitido mais um integrante do clube, o casal Dr. Vicente Celso Rocha Guastini, ele Meretissimo Juiz de Menores e da Vara Criminal de Pres. Prudente, sendo padrinhos o casal José Clovis Adas (ela Edua). Na foto, momento em que Adas colocava o distintivo do novo sócio.

COLEÇÃO DIAMANTES **Relojóia**
Cristais Importados
CALÇADÃO 212 - FONE 335250 - PP

Suas melhores receitas merecem uma Cozinha Vogue.

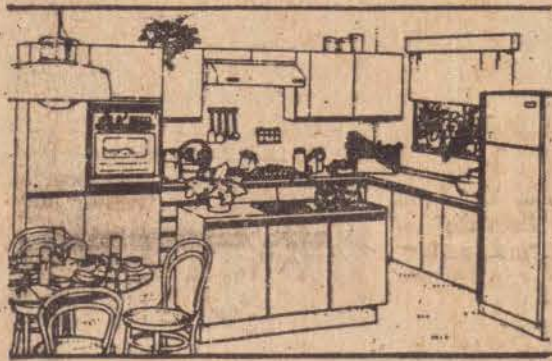

As Cozinhas Vogue são práticas, bonitas e adaptam-se facilmente a qualquer espaço. E elas ainda têm diversas opções de acabamento à sua escolha: fórmica, madeira natural ou tingida. Venha conhecer de perto as Cozinhas Vogue. O projeto e o orçamento são gratuitos e a assistência técnica é total e permanente.



COZINHAS VOGUE
TEMPERO SEM ESPALHEIRO

Rua Major Felício Tarabay 627 Fone 33-4828

"A MOTTA TURISMO leva você a Manaus" Programa especial (Tudo incluído) Tropical Hotel Manaus.

Esta é uma boa oportunidade para você conhecer Manaus, fazer compras na Zona Franca e se hospedar num hotel 5 estrelas. Numa promoção especial, o Tropical Hotel Manaus está oferecendo descontos em todo o seu conjunto de serviços: as estadias, os traslados, os tours e todas as refeições. E você ainda tem o direito de usar todas as dependências do hotel: piscina, sauna, campo de tênis, salões de jogos, etc. Dê um pulo na MOTTA TURISMO. Ele vai contar todos os planos que você pode fazer. Esta promoção só terá valor com reservas antecipadas.



INFORMAÇÕES E RESERVAS:
Rua Tte. Nicolau Maffei, 86 - FONE 33-4822
EMBRATUR 080085100 - 5 - PRESIDENTE PRUDENTE - SP

TUPY GUARANY SHOW

Serviço à la carte e os pratos especiais do dia. Show todas as noites. Jante com música ao vivo, shows e muitas surpresas. Hoje às 12 horas, show especial para crianças. TUPY GUARANY SHOW,

Rua Joaquim Nabuco, 529

VENDEDORES

Empresa especializada no ramo de eletrodos para solda, precisa de um vendedor para Pres. Prudente e Região.

OPERECEMOS:
— Produtos de boa qualidade, preços compatíveis, setor fechado, comissões, ajuda de custo, ótima clientela.

EXIGIMOS:
— veículo, experiência em vendas, agressividade profissional. Os interessados deverão escrever para R. C. Solda, Rua Seis, n. 1962 — CEP 13.500 — Rio Claro — SP.



IMOVILLE
CENTRAL IMOBILIARIA
CRECI 12.950
compra vende e administra
CASAS - APTOS - TERRENOS CHÁCARAS - SÍTIOS E FAZENDAS

IMOVILLE CENTRAL IMOBILIARIA S/C LTDA.

Rua Joaquim Nabuco nº 417 Telefone PABX 22-4888
CRECI 12.950

RESIDÊNCIAS A VENDA

04 DORMITÓRIOS sendo 02 tipo apartamento
REF — 285

LOCAL: Jardim Paulista — Rua Claudionor Sardoal
Em fase de acabamento
CONTENDO: Living, Sala de Jantar, Sala de TV, Cozinha com armário de fôrmica, Lavabo, Banheiro.

AREA DE SERVIÇO: com lavanderia, Banheiro, Dormitório empregada — **GARAGEM:** para 02 carros — **TERRENO:** 11x44 com Jardim — Churrasqueira — muito espaço livre.

VALOR: Cr\$ 2.200.000,00 — REF. 312 — **LOCAL:** Alto da Aviação
CONTENDO: Sala, sala de jantar, 03 dormitórios sendo 01 tipo apto e 02 com armários embutidos cozinha, banheiro social.

AREA DE SERVIÇO: Lavanderia, dormitório e banheiro — **GARAGEM:** para 02 carros — **TERRENO:** 11x22.

RESIDÊNCIAS E CONJUNTO COMERCIAL PARA SEREM ALUGADOS

REF. 01 — Fim conjunto comercial com garagem situado à Rua Siqueira Campos

REF. 02 — Excelente residência situada à Rua Gastão Vidigal, com 03 dormitórios, sala, cozinha e banheiro.

REF. 08 — Excelente residência situada à Rua Quintino Bocaiuva, com 02 dormitórios — sala — cozinha — banheiro e área de serviço.

REF. 04 — Fina residência situada à Rua dos Paulistas, com 03 dormitórios sendo 01 tipo apto, sala — copa — cozinha — banheiro social — edícula completa — churrasqueira — garagem p/ 3 carros.

REF. 05 — Excelente residência situada à R. Paulo Marques com 02 dormitórios, sala, copa — cozinha — banheiro e garagem.

TERRENOS A VENDA

ALTO DA AVIAÇÃO — REF. 280 — 420 metros quadrados — **LOCAL:** Rua Bernardo Lica — Terreno com toda infra estrutura frente para cidade.

JARDIM PAULISTA — REF. 279 — **LOCAL:** Rua D. Pedro II Terreno com toda infra estrutura próximo ao Tenis Clube, 495 metros quadrados.

Vestibulares nas Faculdades da Unesp

A Universidade Estadual Paulista Júlio de Mesquita Filho — UNESP, que congrega estabelecimentos de ensino superior, do interior do Estado de São Paulo desligou-se da Fuvest no que se refere a realização dos próximos vestibulares e terá seus exames próprios através da Unesp.

INSCRIÇÕES
As inscrições dos

candidatos serão feitas de 1.º (primeiro) a 10 de outubro, na Seção de Comunicações do Instituto de Planejamento e Estudos Ambientais — IPEA (ex-Faf), não só para os cursos do estabelecimento, como também para os cursos das outras faculdades da Universidade, medicina, engenharia, odontologia, veterinária, zootecnia, agronomia, bibliote-

conomia, farmácia, história, geografia, música, física, ciências sociais, pedagogia, letras, etc., e o mais importante o candidato também presta os exames em Pres. Prudente, embora seja candidato por exemplo a Faculdade de Medicina de Botucatu, havendo assim facilidade total. O candidato só sai de Prudente, se for aprovado, pois vai cursar a escola que deseje na mesma determinada cidade.

Outras informações poderão ser obtidas na própria escola, rua Roberto Simonson 305, na Cidade Universitária, onde é o "Campus" ou então pelo telefone 33-5388.

MANUAL

No período de 10 a 30 de setembro, no IPEA, os interessados poderão adquirir o manual, onde estão todas as informações sobre os cursos da Unesp.

CURSOS

No IPEA de Presidente Prudente há os seguintes cursos, todos gratuitos: 1) Engenharia Cartográfica 30 (trinta) vagas para o período diurno; 2) Geografia com dois ramos, a licenciatura (mestrado), 4 anos e bacharelado (formação de geógrafo) 5 anos, 40 (quarenta) vagas, sendo 20 (vinte) no período diurno e 20 (vinte) no período noturno; 3) Matemática com 40 (quarenta) vagas no período diurno.

EXAMES

Os exames serão realizados nos dias 10, 11 e 12 de janeiro de 1981, provas escritas, e antecipadamente serão informados outros detalhes.

Parágrafos

Benedito de Oliveira

... O problema do menor é mais político do que propriamente social. Ao seu redor, giram todas as mariposas desejosas de capitalizar publicidade a favor de interesses próprios, ou ligados aos seus próprios interesses. Poucos realmente se importam, desinteressadamente, pela questão. A maioria joga toda culpa nas costas do governo. Inclusive parlamentares e políticos diretamente responsáveis pelo recrudescimento da marginalização de menores, pois essa marginalização é resultado, em sua maior parte, da expulsão de pessoas da zona rural para as grandes cidades e metrópoles, onde se ajavalam. Incluímos parlamentares no caso pelo fato de serem muitos deles senhores de terras e mesmo de latifúndios onde o mais importante é o boi e o homem um incômodo acessório do qual se é preciso desembaraçar-se para não causar problemas ao proprietário. E como estão eles cada vez mais aumentando suas áreas de pastagens, o homem vai sendo expulso do seu "habitat" natural para o enquistamento nas áreas industrializadas.

Olha-se, assim, os efeitos e deliberadamente esquece-se a causa, porque, mexer nesta é mexer em assuntos perigosos da esfera do interesse pessoal de poderosos senhores da área política nacional.

Se se estanciar-se o fluxo migratório e deixar o homem, assistido e contente, na zona rural, não irá ele absolutamente flagelar-se na miséria urbana. Diminuído, assim, o fluxo, tenderá a diminuir-se o número de marginais delinqüentes.

Se alguém resolver dar à pinguinica brasileira a denominação de, por exemplo, "fi-rewater", "dunkard", "white rum", ela subirá tranquilamente à incondicional preferência também das chamadas "elites" nacionais.

COMÉRCIO & INDÚSTRIA



◊ **DURVAL RICCI** (foto) titular de Mecânica Ricci, Ltda., convidando-nos para conhecer na próxima quarta-feira os diretores da empresa que fabrica a colheitadeira automotriz SLC da cidade gaúcha de Horizontina. Da qual a Comercial Ricci, Ltda., será a concessionária.

abriu suas portas em Presidente Prudente, operando no setor de materiais elétricos em geral. Trata-se da ELETROTEC, que tem sede na rua Luiz Cunha, n.º 36, Vila Nova. Fomos conhecer as instalações da nova casa especializada e percebemos que terá ampla aceitação naquele populoso bairro.

◊ **RENATO Severino** da Silva presidente da ACIPP convidando o Dr. Dácio Marques da Cruz, novo titular da recém instalada Delegacia de Polícia Federal, para uma visita à entidade, numa das próximas terça-feiras. Quando exporá à classe empresarial sobre os objetivos desse organismo da área do Ministério da Justiça.

◊ **A PROPOSITO** da ACIPP, essa entidade que congrega comércio e indústria de P. Prudente ganhou aplausos na última assembleia da União dos Municípios da Alta Sorocabana. A proposta do associado Antonio Benedito Rudgjo de se pedir novo preço para o amendoim foi referendada e apontada integralmente naquela reunião de vereadores.

◊ **REFRISON** vai entrar em fase de expansão, com a construção de um galpão com cerca de 220 metros quadrados. Segundo Carlos Eduardo de Lima, um dos sócios, a cobertura em estrutura metálica no novo prédio da conhecida indústria do setor eletrônico foi confiada, inclusive o projeto, à Sociedade de Perfilados, Ltda. SOPERFIL.

◊ **ELDOLAR F. Pironi**, um dos gerentes do Banco Mercantil do Brasil S/A — o banco do otimismo — apresentando-nos o seu companheiro de gerência, o simpático Francisco Hilário Rosa. O moço procede da cidade de Bauru e vem ajudar no processo de desenvolvimento da organização bancária da Rua Major Felício Tarabay, 624.

◊ **OSCAR**, da SORAUTO, é um entusiasta do Auto-Deck Motorádio, recentemente lançado e com representação na simpática empresa prudentina. "Considero importante — afirma o Oscar — lembrar que sendo aparelhos criados e produzidos no Brasil, o auto-rádio e o Auto-Deck não dependem de tecnologia ou de peças importadas".

◊ **ALFRED LIEMMERT** (que viaja amanhã para a Capital) vai promover, em setembro, campanha publicitária em torno da Trator-tecnica, Ltda., oficina do grupo Prudentator, implantada numa área de 30 mil metros quadrados e especializada na recuperação do tratores de esteiras.

◊ **EM SETEMBRO**, provavelmente, o presidente da Federação do Comércio do Estado de São Paulo, José Papa Junior, virá a Presidente Prudente a fim de inspecionar as obras do Centro de Desenvolvimento Profissional do SENAC, que a Construtora Ipê vem executando na Av. Brasil, 648. Com 3.600 metros de área construída.

◊ **PAULO Galvão**, de Arruda, por outro lado, continua otimista em relação ao Conjunto Educacional, Assistencial e Esportivo de Presidente Prudente que o SESI controla no Parque Furquim. Ele acha que até o fim do ano em curso será entregue o "colosso" com 9.395 metros quadrados de área cobertura e 24.345 metros quadrados de área construída, porém descobertas.

◊ **INFORMANDO**, a exploração de oficina para consertos de automóveis e similares em instalações totalmente inadequadas, praticamente a céu aberto, e sem as mínimas condições para evitar excesso de ruídos, a poeira e a aspersão de tintas utilizadas nas pinturas, em zona predominantemente residencial, caracteriza o mau uso da propriedade, previsto no artigo 554, do Código Civil e autoriza o prejudicado a valer-se da ação cominatória para cobri-lo.

◊ **ANALISE** feita feita nos balancetes dos dez maiores conglomerados financeiros do setor privado, até 30 de abril deste ano, revelou que o Bamerindus foi o que teve maior crescimento no saldo de depósitos à vista, registrando 28,6% a mais em relação a dezembro de 1979. Já em relação aos depósitos de poupança a maior taxa de crescimento ficou com o Banco Itau — 57,9%.

◊ **ASSOCIAÇÃO** Comercial e Industrial de Presidente Prudente enviando ofício de congratulações ao cidadão Antonio Corazza Junior, presidente de Movels Corazza, que vem de receber o Troféu Anchieta, que lhe foi conferido pela Organização Brasileira de Pesquisas em reconhecimento ao seu desempenho no campo empresarial.

QUALIDADE
ESPECIALIZAÇÃO
TECNOLOGIA

140 190H 120 80



APOIO E
ASSISTÊNCIA QUE
VOCÊ NECESSITA



140	Caminhão Semi Pesado
190H	Carga Total
120	Caminhão Médio
80	Caminhão Leve

OFICINA ESPECIALIZADA
MOTOR, CÂMBIO, DIFERENCIAL,
FUNILARIA E PINTURA

**TRANQUILIDADE
CONFORTO E
SEGURANÇA
PARA VOCÊ!**



MECÂNICOS TREINADOS

Toninho
Loterias

1.º — 61.680
2.º — 12.482
3.º — 01.761
4.º — 01.321
5.º — 49.539
6.º — 69.591
7.º — 22.828
8.º — 25.685
9.º — 73.632
10.º — 13.486

PEÇAS GENUINAS
A segurança do seu caminhão

 CAMISA	 COROA
 ANÉIS	 ENGRENAGEM
 PISTÃO	 PINHÃO

PNEUS PARA
automóveis
e
caminhões

ATENDIMENTO IMEDIATO
CRÉDITO FACILITADO
BALANCEAMENTO ELETRÔNICO

A FECHA DURA

FERRAGENS E MATERIAIS
PARA CONSTRUÇÃO LTDA



**ARTIGOS PARA
SERRALHERIA**

R. Mjr. FELICIO TARABAY, 286
FONES: 22-2753
22-5177

RADICAR Concessionária FIAT DIESEL
DISTRIBUIDORA DE VEÍCULOS E PEÇAS LTDA.

Trevo Rodoviário, Fone 33-4477 - Pres. Prudente - SP.

PRUDENCO
 COMPANHIA PRUDENTINA
 DE DESENVOLVIMENTO
 SOCIEDADE DE
 ECONOMIA MISTA

Cadeiras Cativas Prudentão

PRUDENCO — COMPANHIA PRUDENTINA DE DESENVOLVIMENTO, comunica ao público em geral que, foram credenciados as seguintes empresas prudentinas e corretores para a comercialização das cadeiras cativas e boxes do Estádio Municipal de Presidente Prudente — PRUDENTÃO:

EMPRESAS

- NIP — Nova Imagem Propaganda Ltda.
- J.S. Borba — Assessoria de Vendas
- Lotebrás — S/C Ltda.
- Guldy — Artes Publicitárias Ltda.
- Mirage Imóveis S/C. Ltda.
- Imóveis Prudentão S/C. Ltda.
- Corretora Santa Paula S/C. Ltda.
- Agencia Franco S.A.
- Casablanca Imóveis S/C. Ltda.

CORRETORES

- João Faustin, Ribeiro da Silva.
- José Betoni Filho
- Negli Vajter Sganzeria
- Aurora Ferreira Dalben
- Nelson Loureiro Albuquerque
- Valter Ferreira
- Silvia Martins
- Orlando Lopes
- Josias Cicero da Silva
- Antonio, Bastos Pereira
- Dhoir José da Cruz

A Diretoria da Prudenco e o Prefeito Municipal, Sr. Paulo Constantino, contam com o apoio dos esportistas de Presidente Prudente e Região para a concretização deste empreendimento.

ANTONIO LAVAQUI
 — Dir. Presidente —

Hoje último dia da exposição folclórica



No Palácio da Cultura Dr. Pedro Furquim será hoje o encerramento da exposição folclórica promovida pelo Conservatório Musical "Mestre Julião", sendo os temas, as festas cíclicas — carnaval, semana santa, quaresma, Corpus Christi, Festas Juninas, São Cristóvão e as

festas do ciclo do natal.

Essa exposição foi feita baseado nos estudos e pesquisas do folclorista Rossini Tavares de Lima, com a coordenação geral da Professora Maria Aparecida Memari Botosso, e a orientação das professoras Silvia Sanchez Zara, Mara Suzete Pereira Cabral, Adenir Jusfredo Simões Pinto.

Os que não visitaram, terão a oportunidade no dia de hoje das 9 às 12, das 14 às 17,30 e das 19,30 às 22 horas, de verem assim conhecimento desse material folclórico, que proporcionou a exposição, para muitos, fatos desconhecidos.

Pacientes de Rondônia têm sido atendidos no Ambulatorio Regional de Saúde Mental

A Coordenadoria de Saúde Mental da Secretaria de Saúde, pretendia instalar um Hospital Regional de Saúde Mental em Presidente Prudente, mas em 1976 uma nova administração mudou a política deste setor de saúde, defendendo a tese de que se não apresentassem estado grave os doentes fossem tratados em casa para evitar a marginalização. E com isto ficou criado o Ambulatório Regional de Saúde Mental de Presidente Prudente.

O funcionamento deste órgão é desconhecido pela maioria da população. Trata-se do primeiro do interior

e somente agora, quatro anos depois de sua criação é que estão sendo instalados outros em Santos, São Bernardo do Campo, São José, Campinas e Sorocaba. Seu atendimento é gratuito, desde a assistência psiquiátrica e medicamentos, a convênios com hospitais para o internamento de pacientes cuja situação exige o internamento.

Os pacientes, que apresentam distúrbios mentais ou problemas de nervosismo, vêm não só da cidade como da região e de cidades do Paraná, Mato Grosso e outros estados, sendo Rondônia com mais frequência. Em 1979 foram atendidos

11.000 pessoas, sendo que apenas 612 foram internadas, enquanto que neste ano, somente no primeiro semestre 5.504 foram consultadas e 453 internadas. Chegando no ambulatório, os pacientes são atendidos imediatamente, pois geralmente não há filas.

O diretor do ambulatório é o Dr. Paulo Roberto Pinto, que dirige uma equipe de 7 médicos psiquiátricos e uma assistente social, estando ampliando o quadro de funcionários com a contratação de mais 4 médicos, 1 assistente social e 2 psicólogos.



O psiquiatra Paulo Roberto Pinto, mostrando as dependências do ambulatório enquanto várias pessoas provenientes de cidades da região e de outros Estados, aguardavam o início do atendimento.



O ambulatório está localizado na Av. Manoel Goulart, nas proximidades do museu.

OTIMA OPORTUNIDADE

CONDIÇÕES LOTEAMENTO EM PLENA CIDADE
 TEMOS VARIOS TERRENOS NO JARDIM SANTANA,
 COM LUZ EM INSTALAÇÃO, AGUA E MEIO-FIO, ASFALTO
 DEFRONTE AO LOTEAMENTO, GINASIO EM FUNCIONAMENTO
 NO LOCAL ONIBUS CIRCULAR, ETC.
 Prestações a partir de Cr\$ 1.535,00 em até
 60 MESES SEM JUROS — APROVEITEM!
 ULTIMOS LOTES A VENDA!
 ENTERPRISES — OVERLAND
 Avenida Washington Lu's, 343 — Fone 22 4833

IMÓVEIS **RB** Rio Branco S/C Ltda. ESCRITÓRIO IMOBILIÁRIO

Rua Casemiro Dias, 416 - Fones PABX: 33-3970 e 33-3335
 Pres. Prudente - Sind. CRECI Nº 8.372

RESIDÊNCIAS VENDE-SE

REF. 01463 — Terreno: 11x22m — Área de construção: 140 m². Face sombra — Localização: Rua Barão do Rio Branco. CONTENDO: — Área e a abrigo para dois carros, sala de visitas, Três dormitórios, Copa com piso em cerâmica e cozinha, Edícula completa e quintal. Banheiro Social completo. Preço: Cr\$ 1.300.000,00. Transfere-se saldo de financiamento.

REF. 01505 — Terreno: 11,40x 22,40m — Área de construção: .. 170m². Face Sombra: Construção Nova. Localização: Rua José Bonifácio — CONTENDO: Residência em acabamento, com sala de visita Três, dormitórios sendo um tipo apartamento, Banheiro Social completo, Copa, Cozinha, Edícula com um quarto, sala, cozinha e banheiro. Garagem para dois carros. Preço: Cr\$ 2.800.000,00.

REF. 01539 — Terreno: 10x25m — Área de construção: 155m². Construção Nova. Localização: Rua Pastor Jorge — CONTENDO: Área e abrigo para dois carros, Sala e carpetada, Três dormitórios sendo um tipo apartamento e todos acarpetados. Banheiro Social completo com piso em cerâmica esmaltada e azulejos até o teto. Copa e cozinha com piso em cerâmica esmaltada e azulejos até o teto. Edícula completa. Preço Cr\$ 2.000.000,00

TERRENOS VENDE-SE

REF. 01545 — Terreno: 11x22m — Área de construção: 155m². Face sombra — Construção Nova Localização: Rua Fagundes Varela. CONTENDO: Bonita fachada e garagem para dois carros, Sala acarpetada, Três dormitórios sendo um tipo apartamento, Banheiro Social completo com azulejos decorados até o teto e piso em cerâmica esmaltada. Copa, Cozinha com azulejos decorados até o teto e piso em cerâmica esmaltada. Quarto de despejo e quintal com piso em lajotas coloniais. Preço: Cr\$.. 2.700.000,00.

REF. 11145 — Terreno localizado na Rua Rafael Ayala medindo .. 11x27m face neutra, no Jardim Paulistano. Preço: Cr\$ 750.000,00

REF. 11144 — Ótimo terreno medindo 13,20x21m, localizado na Rua René Nobre, plano, face neutra, no Jardim Bongiovani. Preço: Cr\$.. 650.000,00

REF. 11140 — Maravilhoso terreno localizado na Av. Cel. Marcondes, medindo 591m², ótima topografia, face neutra, próximo ao Posto Padroeira. Preço Cr\$ 1.800.000,00

REF. 11137 — Excelente terreno localizado na Rua Caramuru, plano, face neutra, medindo 20x23m, próximo a Igreja da Vila Maristela. Preço: Cr\$ 1.000.000,00.

AOS NOSSOS CLIENTES OFERECEMOS UM NOVO CONCEITO EM PRESTAÇÃO DE SERVIÇO QUANDO PENSAR EM NEGÓCIOS IMOBILIÁRIOS, PENSE RIO BRANCO

Bancários prudentinos na reunião de Corumbá

No dia 21 de agosto, o Sindicato dos Bancários de Corumbá realizou encontro para tratar de reivindicações da classe, nos Estados de São Paulo e Mato Grosso Sul, participando José Hilário Pasquini e Renato Novo, presidente e vice do Sindicato dos Bancários de Pres. Prudente.



O comparecimento foi grande, participando os líderes da classe em Campo Grande e Culabá, e na oportunidade o presidente do Sindicato dos Bancários da capital matogrossense sul José Lourenço entregou ao colega presidente de Corumbá, Ivo Mello, a importância de Cr\$ 80.000,00 como contribuição, ajudando no pagamento da aquisição de sua sede própria.

EMPRESARIOS:

Agora temos condições de chegar também ao sul do país! Atendemos pedidos de transportes para o Rio Grande do Sul — Paraná — São Paulo — Mato Grosso — Mato Grosso Sul — Rio de Janeiro.

MANTEMOS CONVENIO COM A EMPRESA TAMOIO PARA MELHOR SERVIR



ANDORINHA TRANSPORTADORA

Rua Antonio Rodrigues, n.º 609 — Fone 22 3744

De Rancharia

Fechado o cinema da cidade

Rancharia é, como quase todas as cidades do interior, muito carente em matéria de diversões públicas. O último ponto de reunião da comunidade era o Cine Santa Maria, de propriedade da firma Peduti. Eis que na semana passada a população foi surpreendida com a notícia de que o Santa Maria teve as suas portas fechadas, encerrando suas atividades, sob a alegação da empresa que era um casa noturna deficitária.

NOVA ASSOCIAÇÃO

Foi fundada recentemente na cidade a As-

sociação de Funcionários Municipais tendo sido eleita e empossada sua primeira diretoria, assim constituída: Presidente, Otávio Senardo; vice, Ottoniel de Oliveira; secretário geral, José de Salles Barros; secretários, Benecita Raimundo e Madalena Freitas; tesoureiro geral, Pedro Costa; tesoueiros, Maria Tereza Costa e José Ferreira dos Santos; diretor de patrimônio, Leonel Raimundo; diretor social, Pedro Ramos e diretor de esportes, Mario de Freitas.

PIANO E VIOLAÇÃO

Realizou-se nesta semana grande concurso de piano e violão sob os auspícios do Centro Cívico Municipal e Conservatório "Carlos Gomes". A direção geral do concurso esteve a cargo daquelas instituições e do prof. Ferreira, destacado instrumentista e compositor desta cidade.

TEATRO

Por iniciativa do Rancharia Clube, e no sentido de movimentar o seu quadro social, será levada a cena a peça dirigida por Pascoal Midêia, "Art. 59", sendo atores os integrantes do Grupo da Marília, José Nilton, José Lima e Wilys Santana. A apresentação será no próximo dia 4, às 20 horas. (J. Costa).

Volkswagen Boutique



A VOLKSWAGEN DO BRASIL, oferece agora uma opção a mais para seus clientes. Dentro de sua linha tradicional de acessórios, apresenta um complemento a mais: A "MODA MOTOR SPORT": Blusões, Artigos de malha, sacolas, luvas, carteiras, etc.....

Acompanhando os lançamentos da Volkswagen do Brasil, a COMPANHIA PRUDENTINA DE AUTOMOVEIS, conta em suas instalações com uma moderníssima Boutique, para melhor atendimento aos seus clientes. VOLKSWAGEN BOUTIQUE, trazendo para você e seu carro a moda dos Anos 80.

TUTEMA LTDA

COMÉRCIO DE TRATORES

IMPLEMENTOS E PEÇAS USADAS

Mecânicos especializados em tratores

CBT — FORD — M.F. e VALMET

e assistência Técnica no Campo.

Av. Cel. Marcondes, 2460 próximo ao Palácio da Saúde.



COMPANHIA "ELÉTRICA CAIUÁ"
COMUNICADO N.º 047/80

Interrupções no fornecimento de energia elétrica

Para expansão e melhoramento da rede de distribuição, dos serviços de iluminação pública e ainda para oferecer condições de segurança ao pessoal que executa esses serviços e ao Público em geral, torna-se necessário interromper o fornecimento de energia elétrica, conforme segue:

— Dia 04 de setembro de 1980 — quinta-feira Município de Presidente Prudente

— Interrupção das 8,00 às 11,00 horas, aproximadamente, atingindo os consumidores da Av. Brasil, entre as ruas Dr. Gurgel e Rui Barbosa; Rua Barão do Rio Branco entre a FEPASA e Rua Dr. José Foz, Rua Antônio L. Azevedo, Rua Joaquim Batista Filho e Rua Quintino Bocaiuva, nas proximidades da Igreja N. S. Aparecida da Vila Marcondes.

— Dia 05 de setembro de 1980 — sexta-feira Município de Martinópolis (Distritos)

— Interrupção das 8,00 às 12,00 horas, aproximadamente, atingindo os consumidores da Vila Martins (V. Escola), Guachos, Vilas Bandeirantes e Santa Luzia.

— Dia 05 de setembro de 1980 — Sexta-feira Município de Santo Expedito

— Interrupção das 8,00 às 11,00 horas, aproximadamente atingindo todos os consumidores de Santo Expedito bem como os consumidores rurais do trecho Alfredo Marcondes-Santo Expedito.

— Dia 05 de setembro de 1980 — Sexta-feira Município de Presidente Venceslau

— Interrupção das 8,00 às 11,00 horas, aproximadamente, atingindo todos os consumidores do circuito n.º 1 da S.E. de Pres. Venceslau e os do circuito do transformador da Rua Arariboia, entre a Avenida João Pessoa e Rua Carlos Gomes.

— Dia 06 de setembro de 1980 — sábado Município de Presidente Prudente

— Interrupção das 7,00 às 13,00 horas, aproximadamente, atingindo os consumidores da Vila Nova e Vila São Jorge, e SABESP na Praça dos Pioneiros, Supermercado Moreira.

— Dia 06 de setembro de 1980 — sábado Município de Presidente Prudente

— Interrupção das 6,00 às 13,00 horas, aproximadamente, atingindo os consumidores da Vila Machadoiro, Vila Cel. Goulart e Vila Boa Vista.

O fornecimento será restabelecido tão logo concluídos os serviços, que somente serão executados se as condições do tempo permitirem.

Outrossim, informamos que caso os serviços programados sejam executados antes dos prazos estabelecidos, os religamentos serão antecipados, devendo os senhores consumidores, por medida de segurança, considerar o estado de carga, as redes energizadas.

Presidente Prudente, 29 de agosto de 1980

APLIQUE NESTA BOLSA DE VALORES, ANTES DA ALTA.

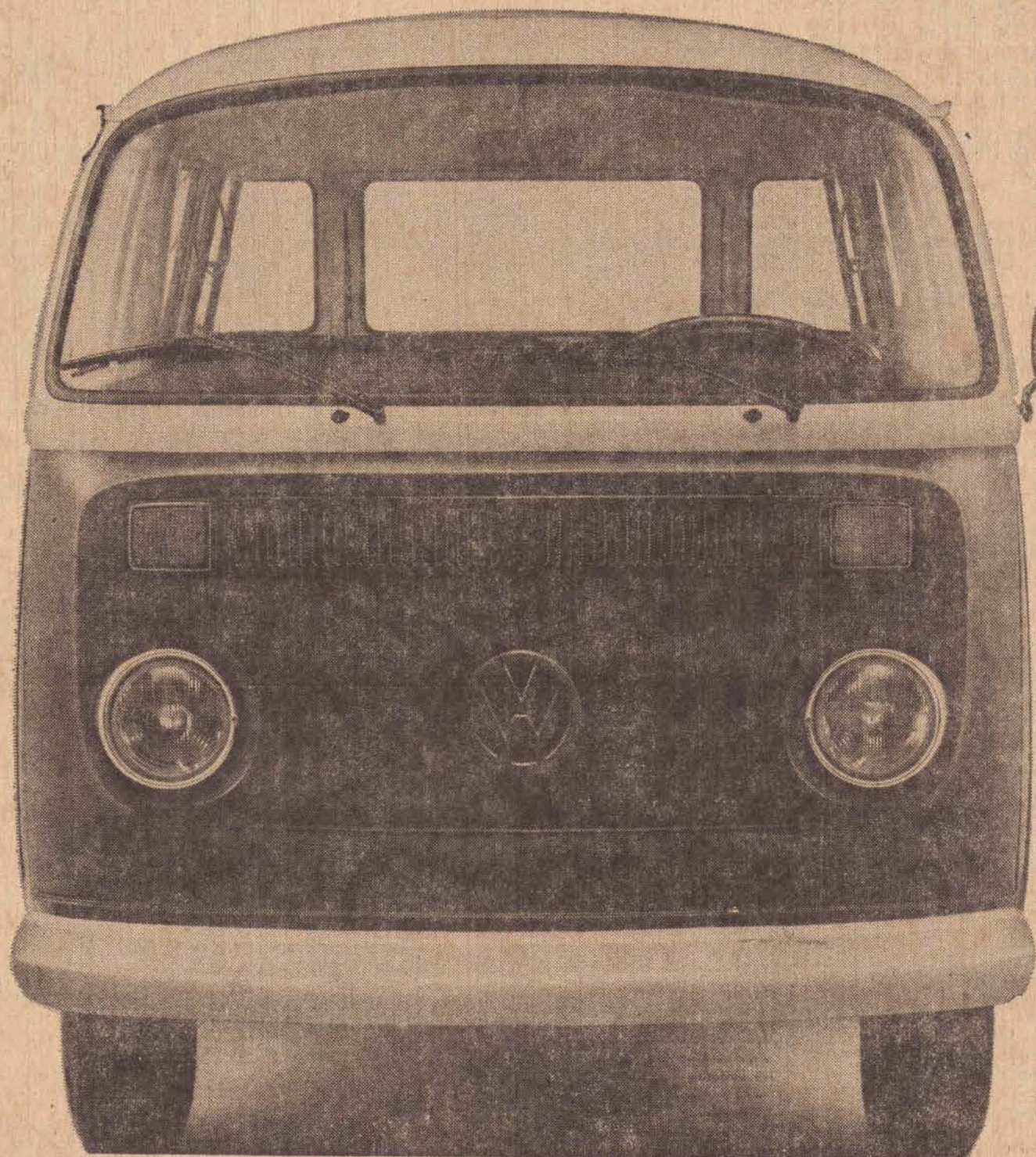

Alerta, investidores: É hora de renovar seu estoque de Kombis. A Kombi é o comercial leve mais vendido do mercado. Nenhum outro consegue fazer o papel da Kombi carregando tudo e recheando sua carteira de lucros e dividendos.

Sim, a Kombi cresce, se multiplica e rende filhotes. E você tem lucro garantido na hora de revender.

Aproveite o financiamento em até 18 meses.

E procure rápido seu corretor, quer dizer, seu Revendedor Volkswagen, para aplicar já na Kombi-Luxo, Standard, Pick-up ou Furgão. São todas preferenciais.

Compre antes da alta e lucre com o aumento de cotação que vem aí.

Vamos, amigo, entre em ação!



REDE AUTORIZADA VOLKSWAGEN

KOMBI: A LINHA DE COMERCIAIS LEVES MAIS VENDIDA DO PAÍS.

SORAUTO - Companhia Alta Sorocabana de Automóveis
Rua Antonio Rodrigues, n.º 1.500 Telefones, 33-3733 - 22-2122

Vendedores (as)

PARA ESTA CIDADE E REGIÃO

Grande empresa instalando-se nesta cidade, necessita de 10 (dez) bons elementos, para operar no mercado securitário.

Daremos todo treinamento para que possam desenvolver um bom trabalho.

Exige: Excelente apresentação, bom nível cultural e que tenham necessidade de ganhos elevados.

Atenção as pessoas que não preencherem os requisitos acima, não devem se apresentar

Entrevistas e seleção a Rua Siqueira Campos, 699 — 7.º andar — conj. 73, resta segunda feira a partir das 9 horas

Quem quer areia vai ao Porto de Areia Marajá.

Areias grossas e finas.



Ótimo aparelhamento técnico e rápido atendimento.

MARAJÁ MINERAÇÃO E TRANSPORTE LTDA.

Barragem do Rio Paraná, s/n.º PORTO TIBIRIÇA
Fone res. gerente : 81-1045 — PRESIDENTE EPITÁCIO, SP.

Entrega de certificados dos cursos de férias

No dia 27 de agosto, foi a entrega de certificados aos concluintes dos cursos de férias, cujas aulas foram ministradas pelo Senac de Marília com a participação do Sindicato do Comércio Varejista de nossa cidade e na oportunidade foi tirado o flagrante acima, um grupo após o recebimento. Os cursos, atualização profissional para secretária, desenvolvimento de vendedores balconistas, auxiliar de escritório, comportamento profissional da equipe de enfermagem, maquiagem, relações humanas no trabalho, técnicas de entrevista aplicadas à seleção de pessoal recepcionista, decoração de vitrina e "office-boy".



GERALDO SOLLER

O Corintinha vai chegar lá E você vai assisti-lo de camarote



Reserve já a sua CADEIRA CATIVA no PRUDENTÃO e assista aos maiores espetáculos esportivos do país.

Com o seu apoio poderemos ver as jogadas do Dr. Socrates, a elegância do Amaral, a categoria do Oscar, a impetuosidade do Serginho, a classe do Pita e o espírito de luta do Pedrinho.

E tudo isto de camarote...

Reserve já a sua CADEIRA CATIVA no PRUDENTÃO e escolha a melhor localização.

Vendas com a PRUDENCO e corretores designados.

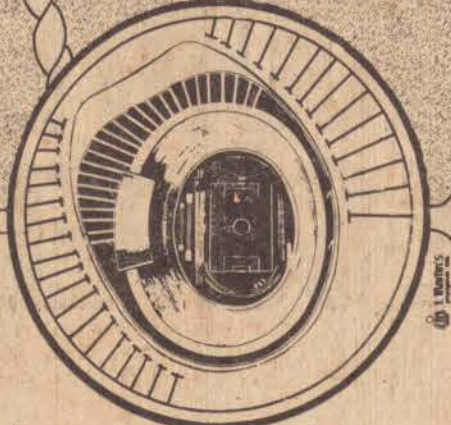

Realização do Governo Paulo Constantino.



PRUDENTE CIDADE 2000

JOÃO JOEL ABDALLA prometendo ao reporter Soller detalhes acerca dos preparativos em 1980 para a "Semana do Freguês", tendo em vista a realização dos 45.º JAIs, de 2 a 9 de Outubro. "A primeira reunião havida na sede da ACIP" foi concorridíssima e isso nos deixou animados para a terceira promoção", disse João Joel Abdalla.

AS TARIFAS de energia elétrica sofreram reajuste de 20% desde o dia 28 de agosto, segundo o Departamento Nacional de Águas e Energia Elétrica. Inicialmente, o Governo pensou em parcelar o reajuste em duas ou três vezes, entretanto, para manter o ritmo dos investimentos no setor, decidiu estabelecer os 20% e pronto.

CÂMARA Municipal de Santo Anastácio aprovou em sua sessão de 25 de agosto a Moção n.º 07/80, do vereador Angelo Bonilha, que reivindica a liberação das cotas do PASEP a que tem direito os inscritos no plano de assistência ao servidor público. Ele menciona — o vereador — o aproveitamento da verba no plano da casa própria.

NESTA segunda feira a família do Lions Centro vai estar em festa e, naturalmente, a residência gostosa do casal Egídio Alberti-Maria Thereza estará em regosio, com a graciosa Daniela entre as anfitriãs. É o aniversário do engenheiro titular da SO-PERFIL e presidente do Clube de Leões mais antigo da cidade.

COLEGA em destaque, este mês, no boletim interno dos funcionários da DRT é a senhora Odete Passos Lopes. A publicação chega ao número 50 e suas páginas são sempre uma fonte geradora de fraternidade e calor humano. A turma do Dr. César Augusto Moreira é especialíssima, podem crer.

APARECIDA e Sérgio vão se casar. Ela é prudentina, integrante da tradicional família Luizari (José Luizari-Maria Nicia). Ele é regentense, filho de Aurelio Chiavoni e Zilda Leonardo. O casamento de Aparecida e Sérgio vai acontecer na primavera do dia 27 de setembro, na nossa Vila Marcondes, sob as bênçãos de Nossa Senhora Aparecida.

ONZE PREFEITOS — Pirapozinho, P. Prudente, Piquero, Taciba, Anhumas, Alfredo Marcondes, Narandiba, Tarabay, P. Bernardes, Santo Anastácio, e Mirante do Paranapanema assinaram na UMAS indicação ao Governador e ao Secretário de Obras e Meio Ambiente pedindo a criação da Superintendência da SABESP em Presidente Prudente.

RECITAL de música de câmara completa hoje a 8.ª Semana da Cultura, com um espetáculo maravilhoso às 20 horas, no Teatro Municipal. Vai se apresentar o con-

junto do Conservatório Municipal "Professora Jupyrá Cunha Marcondes", com um programa digno de registro. "É para fechar com chave de ouro" a Semana da Cultura, disse Laerte Bueno Junior.

O REPORTER Soller não sabe ao certo o que aconteceu. Mas o pessoal que dirige a Exposição Regional de Animais, este ano trouxe a chance do Lions Clube de P. Prudente Cinquentenário trabalhar com a "barraca do milho-verde". Que rendia uns bons cobrinhos para as obras assistenciais. Que vai ser explorada por terceiros, é o que consta.

AS SECRETARIAS de Presidente Prudente estão sendo convidadas para assistirem a palestra a ser proferida no dia 2 de setembro, no CIESP — Avenida Brasil, n.º 536 — pelo advogado e professor Benjamin Teodoro de Rezende, versando sobre "Redação Oficial". É a abertura do mês da Secretária, segundo nos disse, ontem, a Magda, lá da CICA.



ANTONIO Rolim de Mora (foto), diretor administrativo da Prudente, informando que o lançamento da campanha de venda das cadeiras cativas do Prudentão começarão invariavelmente na semana que se inicia. Todo o esquema acha-se concluído.

Particularmente achamos que a comunidade vai aderir maciçamente. O prefeito deve ser prestigiado.

UMAS aprovou Indicação do prefeito Francisco Batista Pedreira, de Caiabu, visando a que o Secretário da Educação acabe com a discriminação existente em relação a Alta Sorocabana e sudoeste de São Paulo, no tocante aos vestibulares da FUVEST. São cerca de 1.000 vestibulandos que deverão, mais uma vez, prestar exames em Marília ou em Bauru.

DENTISTAS que participaram do mutirão odontológico programado pelo DAE em nossa região, vão receber, da UMAS, uma cópia da Indicação assinada pelo prefeito Waldemar Caiyo (Tarabay), contendo expressões de agradecimento pelos expressivos serviços prestados, sobretudo à população carente de vários municípios aqui próximos.

PROFESSOR Antonio Batista Grosso, Diretor Educacional do ANGLLO convidando o colunista para uma palestra aos estudantes do 2.º Colegial, acerca da Semana da Pátria. Na próxima quarta-feira, às 9 horas. Naturalmente que aceitamos a tarefa. E muitíssimos lisonjeados pela escolha.

Reserve sua Cadeira Cativa no Escritório da N.I.P.

Rua Siqueira Campos 600 - ao lado do Imparcial:

Ou peça a presença de um corretor pelo fone 22-5343

PRUDENTÃO: Um bom investimento em dinheiro e recreação.

Pecuaristas prestigiam maciçamente campanha do Lar Santa Filomena



Clube, dr. Egidio Alberti, que visa a ampliar aquele proprio que presentemente abriga 94 me

O Lions Clube de Presidente Prudente em boa hora encetou uma campanha que há de resultar, financeiramente num grande sucesso. E o dinheiro a ser arrecadado se destina à execução de um projeto elaborado pela equipe técnica da SO-PERFIL, sob a direção do engenheiro e presidente do

noes do sexo feminino, na faixa de 3 a 13 anos. Serão cerca de 500 metros quadrados de área construída, incluindo-se além de galpões, uma quadra coberta para a prática de bola ao cesto e voleibol, além de uma arquibancada a ser implantada em aproveitamento a situação topográfica dos terrenos lá existentes.

DETALHES

Na ultima reunião do Lions, além das esplanadas feitas pelo presidente Egidio Alberti, e dos informes prestados pela Comissão de

Obras, sob a liderança do engenheiro agrônomo Joaquim Arruda Campos — um dos caculas do clube — o advogado Milton José Bissoli relacionou o numero de pecuaristas que estão oferecendo garrotes para a campanha, animais que serão leiloados proxmamente durante a realização da Exposição Regional de Animais e Produtos Derivados, de 5 a 14 de setembro e, os que sobraem, serão postos a venda. Os organizadores da Exposição, por sua vez, dada a finalidade da campanha, franquearam ao clube todas as taxas, o que reverterá também em favor do projeto. Por sua vez, já com um pequeno fundo em "caixa", proveniente de um churrasco beneficente havido no dia 10 de agosto, sob a liderança do Corpo de Bombeiros de nossa cidade, tendo a frente o Capitão Jacomo Andrade, nesta semana as obras de expansão do Lar Santa Filomena serão iniciadas.

RELAÇÃO

A relação que temos em mãos é incompleta e já se registra o nome de vinte e sete doadores, embora sabemos que o numero já tenha atingido a mais de trinta e cinco nestes ultimos dias da semana. Participaram do movimento com a doação de um garrote os pecuaristas Flávio Decco (foto), João Eduardo Fabris, José Azenha Maia, Sylvio Pontalti, Belmiro D Arce, Atílio Fregoni, Dr. Gabriel Costa Netto, Paulo Nogueira, Alcides Ropelli, Plínio Junqueira Junior, Shigeyuki Ishii, Domingos Vieira de Medeiros, João Vieira de Medeiros, Antonio Renato Prata, Tadashi Inoue, Antoninho Cavaleiro, Alvaro Andrade Lemos, Geraldo Ribeiro de Souza, Farhan Buchalla, Hiroshi Yoshio, Irineu Gonçalves, Braz Rozas Barrios, Carlos Alberto de Arruda Campos, Vitorio Spir, Edl Goddoy, José Fernandes Ramos Filho e Home-ro Severo Lins.

PROFESSOR DE INGLÊS

PRECISA-SE para lecionar no período noturno em Pres. Epitácio. Pede-se referencia de comprovada experiencia. Não se exige registro. Comunicar-se com o telefone 81-2110, no horario comercial.



DEDETIZAÇÃO
22-3433

VEM AI O MAIOR COMIÇO
DO CINEMA NACIONAL,

MAZZAROPI

(ao vivo)

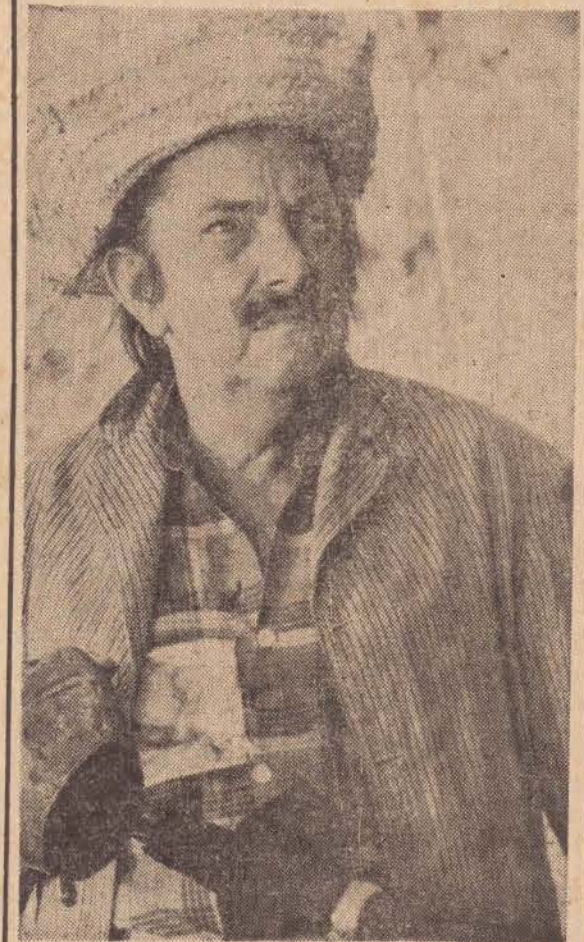

DIAS 5 e 6 DE SETEMBRO.

a partir das 21,00 horas no

Cine President

Colaboração

ANDORINHA TRANSPORTADORA LTDA.

Seis mostras no recinto de exposições de Presidente Prudente, à partir do dia 05

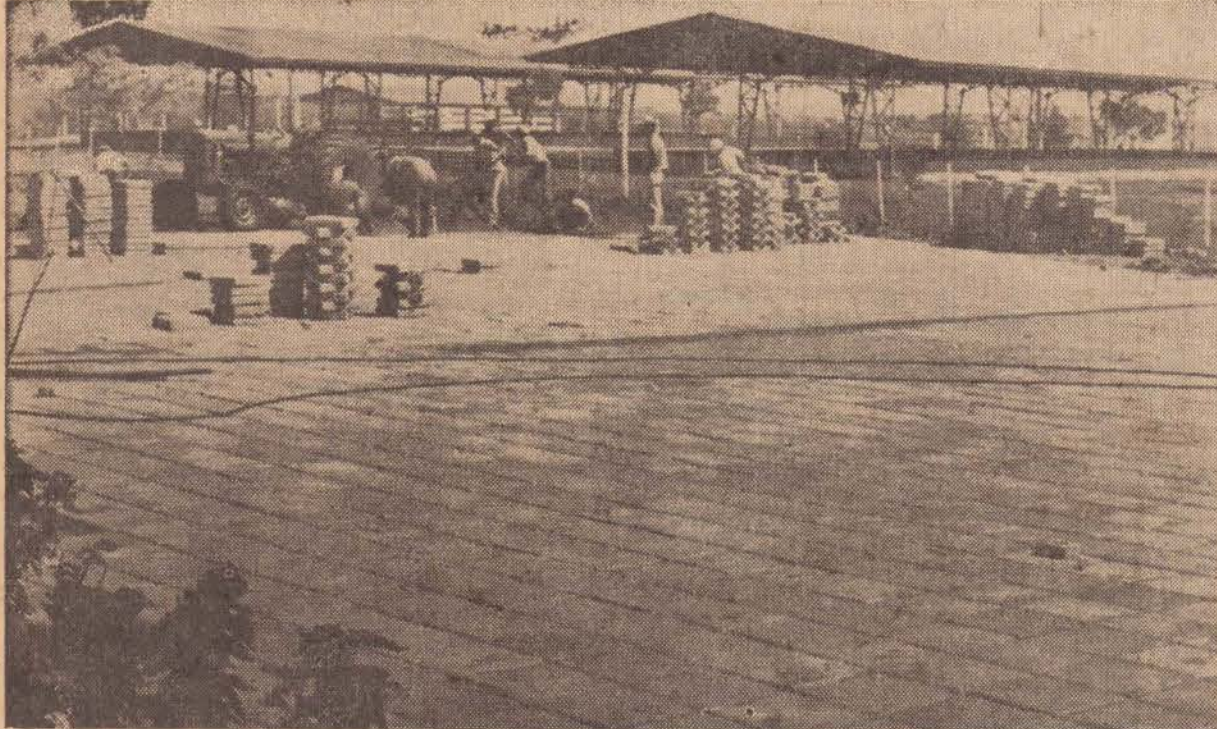

Com um novo pátio de estacionamento para os expositores, tudo pronto para começarem as exposições.

Restaurante para peões, casa definitiva para depósito de rações, cavalariça com 20 baias, novos sanitários para o público, calçamento do estacionamento dos expositores e reformas na rede elétrica, são as melhorias que acabam de ser implantadas no recinto de exposições de Presidente Prudente, tendo em vista a 17.ª Exposição de Animais, 7.ª Exposição Regional de Animais, 7.º Leilão, 3.º Torneio Leiteiro, 3.º Campeonato Nacional de Cavalos Quarto de Milha de Trabalho e 1.ª Exposição Centro Oeste do Cavalo Arabe, que realizar-se-ão no período de 05 a 14 de setembro.

Como uma das novidades será apresentado o Buffet Chão Preto de Barretos.

Todas as mostras contam com o apoio do governo do estado, afim de ensejar a confrontação de animais categorizados de varias regiões de São Paulo e de outros estados, assim como, dos animais pertencentes a região da DIRA, e propiciar o intercambio de idéias, ex-

perimentação e informações entre técnicos da pecuária, motivando os criadores a adoção dos modernos metodos de seleção e praticas racionais de manejo e criação.

Depoimento de uma mãe

D. Ester Cavaleiro de Souza, mãe de Daisy, aluna da APAE de Presidente Prudente, com rara sensibilidade conseguiu traduzir seus anseios, as necessidades e as realidades enfrentadas pelas mães das "Crianças-Sempre" de nossa sociedade, tão apegada a preconceitos e regras tão absurdas ao ponto de fechar os olhos a um problema tão grave com este do Excepcional.

Quando lhe foi perguntado sobre sua reação ao constatar a deficiência de sua filha, D. Ester, ao contrario de tantos pais, disse que ficou surpresa, "mas não desesperada". Fui imediata providência foi procurar um lugar onde a sua filha pudesse, ao mesmo tempo, progredir mentalmente e ser aceita socialmente, sem restrições. E este lugar foi a APAE.

D. Ester tem mais três filhas, todas normais e consegue com grande sucesso, um relacionamento harmonioso entre elas e Daisy, incluindo-a em atividades sociais, enfim no dia a dia de uma familia bem estruturada.

Segundo D. Ester, as reuniões entre os Pais, Professores e Psicólogos têm importancia fundamental nesse bom relacionamento, visto que sem uma orientação especializada a tendência da familia é super-proteger a criança excepcional, marginalizando-a ainda mais e tornando-a totalmente dependente, o que é absolutamente incorreto.

Daisy frequenta a APAE há 10 anos e hoje é uma moça que consegue perfeitamente ordenar as suas coisas, cuidar de sua higiene e se relacionar muito bem com as pessoas. Só não pode praticar esportes por problemas cardiacos.

Sobre os pais que escondem seus filhos excepcionais, sem procurar meios para conduzi-los de maneira mais humana e conseguir fazer deles seres humanos integrados, dr. Ester falou de sua experiência, animando-os a saírem à luta e enfrentar os olhares penalizados e preconceituosos de tão temida sociedade e levar seus filhos a encontrar seu verdadeiro lugar, para que possam vir a ter dias melhores.

Ela sugeriu que o prudentino, de maneira geral, conheça a APAE para sentir mais de perto suas necessidades e ao final fez sua mensagem: "Primeiramente para os que não têm filhos excepcionais — que olhem para os nossos com carinho e amor. Eles são humanos como você e não precisam de piedade, mas de um sorriso com amor. E, para os pais de excepcionais, que Deus nos abençoe cada dia para que sejam renovadas nossas forças todas as manhãs".

VAMOS COLHER TUDO COM O PNEU CERTO. CAIADO TEM TODA A LINHA AGRÍCOLA GOODYEAR. É SÓ PEDIR.

Escolher e comprar os pneus para suas máquinas agrícolas num revendedor de confiança é outra coisa.

Caiado Pneus formou essa tradição com bons serviços, bons preços, bom atendimento. Montagem rápida dos pneus por técnicos especializados. Amplas e modernas instalações. Flexíveis condições de pagamento.

E também a linha completa de pneus agrícolas da Goodyear, para você escolher o que precisar.



Caiado Pneus

Presidente Prudente - Av. Brasil, 1744 - Tel.: 33-3955.

GOODYEAR

O IMPARCIAL

EDITORA "IMPRESA" LTDA.

CGC MF 55.347.520/0001-67

Diretor-Presidente: ROBERTO SANTOS

RJP Nº 1957

Diretor-Responsável: MÁRIO PERETTI

RJP Nº 8756

Diretor de Redação: ADELMO S.R. VANALLI

RJP Nº 8068

Diretor Administrativo: DEODATO DA SILVA

REDAÇÃO, OFICINAS E CLICHERIA

Rua Siqueira Campos, 582/600 sub-solo/602

ADMINISTRAÇÃO, DEP. COMERCIAL

REDAÇÃO

Fones KS

22-1133 / 22-1801

DEP. ASSINATURAS E CIRCULAÇÃO

22-4542 / 22-4413

DDD 0182 - PRESIDENTE PRUDENTE - SP

REPRESENTAÇÃO NACIONAL

Consórcio Brasileiro de Imprensa - CBI

Rua Senador Feijó, 161 - 6º andar

Fones: 37-3728/36-4909/37-2669

SÃO PAULO

Avenida Rio Branco, 277 - 12º andar

Conjunto 1.205 - Fone: 221-1668

RIO DE JANEIRO

Endereço para correspondência:

Rua Siqueira Campos, 600 - sub-solo

Caixa Postal, 316 - CEP 19.100

Endereço Telegráfico: IMPRESA

PRESIDENTE PRUDENTE - Est. de São Paulo

CORRESPONDENTES EM:

Presidente Epitácio - Caiuá

Presidente Venceslau - Piqueroi

Santo Anastácio - Presidente Bernardes

Alvares Machado - Mirante do Paranapanema

Teodoro Sampaio - Rosana - Pirapozinho

Tarabay - Estrela do Norte - Anhumas

Taciba - Regente Feijó - Indiana

Martinópolis - Rancheira

De Horizontina para os campos de produção do nosso sudoeste

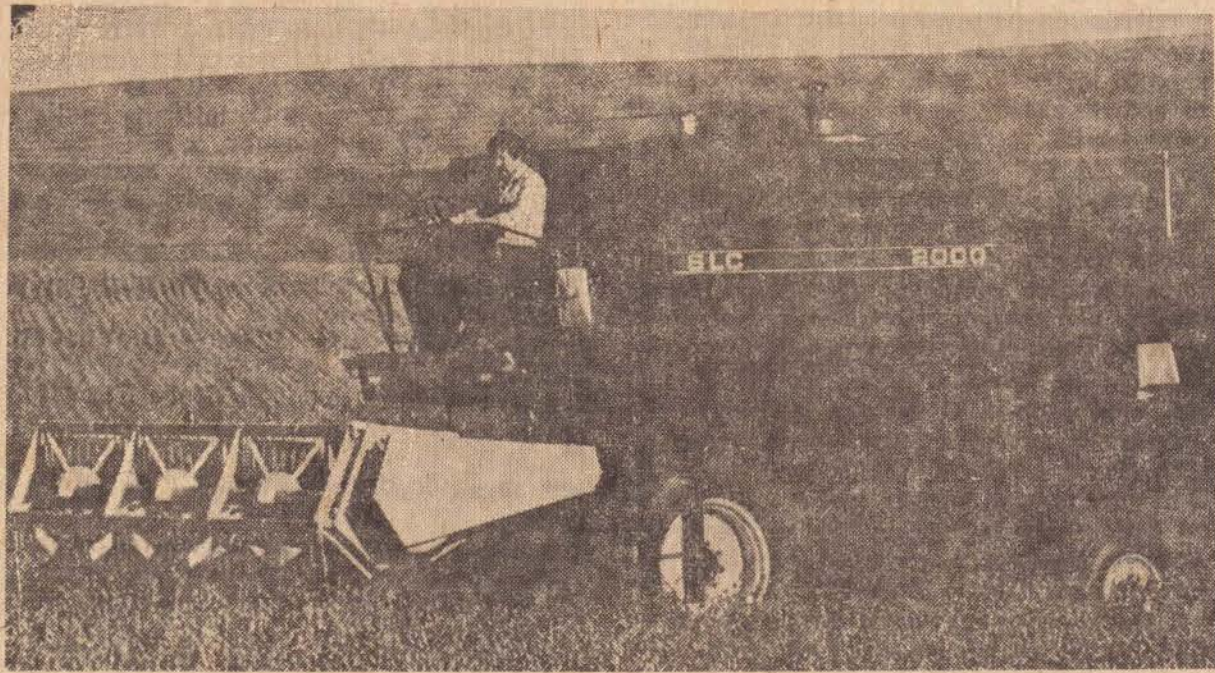

Horizontina é uma cidade com cerca de 12.000 habitantes cujo potencial socio-econômico gira em torno de um complexo Industrial importantíssimo, inclusive responsável por um bom índice de exportações no campo da industrialização de máquinas agrícolas. Horizontina fica no Rio Grande do Sul. Nesta próxima quarta-feira os diretores da SLC estarão em Presidente Prudente, para ratificar junto a Comercial Rícel Ltda., — uma empresa genuinamente prudentina que está entrando no seu 22.º ano de atividade, fundada que foi em 1958.

UMA ENTREVISTA

Durval Rícel, sócio-gerente da empresa, veio nos trazer especificamente a notícia de que a Comercial Rícel foi nomeada como Concessionária SLC para a região de Presidente Prudente. Informou que comercializará a linha de produtos SLC, destacando-se o mais novo lançamento, a Colheitadeira Automotriz SLC-2000 e seus opcionais, como também plataformas para milho, de 3 a 4 linhas, cabines conjuntas de esteiras — Picadores de Palha, SLC etc., além de responder pelos serviços de assistência técnica (Assistência Personalizada SLC), como também peças e componentes originais SLC.

A COLHEITADEIRA

“A Colheitadeira Automotriz SLC-2000 em muito deverá contribuir para a mecanização da agricultura em nossa região, com suas qualificações técnicas e sua performance comprovadas por mais de 2.300 proprietários desse equipamento, em menos de um ano do seu lançamento”, disse Durval Rícel na sua curta entrevista. Completando: “A SLC 2000 é indicada para a colheita mecanizada de arroz, soja, trigo, milho, sorgo, linhaça, cevada e uma variedade de outros cereais inclusive braquiárias”.

MECÂNICOS TREINADOS

Ainda segundo Durval Rícel a empresa concessionária manterá mecânicos treinados pela própria fábrica, assim como nos próximos dias deverá receber o primeiro embarque de peças originais e o ferramental especializado, visando distinguir aos seus clientes regionais com um serviço personalizado de Assistência Técnica. Assim, a Comercial Rícel Ltda., cuja estrutura e filosofia de trabalho mereceram a confiança da SLC, deverá proporcionar à nossa região e sua pujante agricultura, mais esse benefício, contribuindo de forma decisiva para o seu crescente desenvolvimento.

OUTRAS ÁREAS

Quando nos exibiu uma fotografia da Colheitadeira Automotriz SLC-2000, Durval Rícel esclareceu que a exclusividade dessa representação — a par do renome da colheitadeira — se deu após demorados estudos feitos pela Comercial Rícel, tendo em vista o potencial agrícola do Mato Grosso Sul e do Norte do Paraná, nas culturas sempre em crescimento, de arroz, soja, trigo e uma variedade de outras culturas. Destacou que na nossa região, especificamente, além das culturas agrícolas, há um potencial de aproveitamento muito grande em relação a braquiária, que representa um cultivo expressivo para as nossas pastagens. Em palavras finais, Durval Rícel afirmou que acredita sobejamente no sucesso da colheitadeira Automotriz SLC-2000 no sudoeste de São Paulo, porquanto as estatísticas comprovaram a viabilidade de sua aplicação em vários setores.

AO REI DOS EXTINTORES

Recargas, Consertos e vendas de extintores.
Critério, eficiência e rapidez.
Direção de **ALTAMIR MATEUS DA SILVA**
(o popular Amiguinho)
AVENIDA CORONEL MARCONDES, 732
TELEFONE: 22-3343
PRESIDENTE PRUDENTE

VENDE-SE

10.000 Kg de sementes de capim colonião da melhor qualidade.

Tratar fone 22-3499 c/ Niro ou Moacyr no horário comercial

MADEIREIRA LIANE LTDA.

O mais completo estoque de equipamentos para atividades rurais, eletricidade, ferragens e materiais de construção

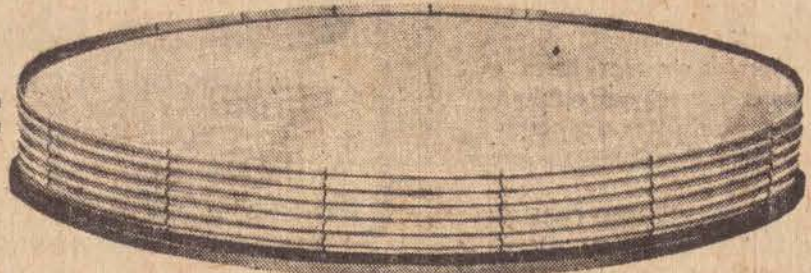

RESERVATÓRIOS E BEBEDOUROS TIPO AUSTRALIANO DE CHAPAS GALVANIZADAS MARCA AGROMETAL.

Para montagem dos reservatórios e bebedouros tipo australiano, fornecemos parafusos, porcas, arruelas galvanizadas, feltros e neutrol para a junção e para as bordas dos bebedouros.

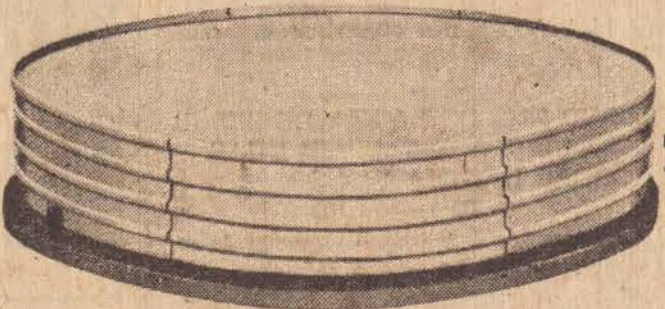

BOMBAS HIDRÁULICAS ROCHFER

As bombas hidráulicas Rochfer-Patente N.º 4086, têm a aplicação ideal em propriedades rurais de qualquer área ou atividade e representam a solução adequada, quando se pretende um abastecimento de água eficiente, prático e econômico. São acionados por água e dispõem de recursos que garantem o rendimento satisfatório em vasta faixa de utilização.

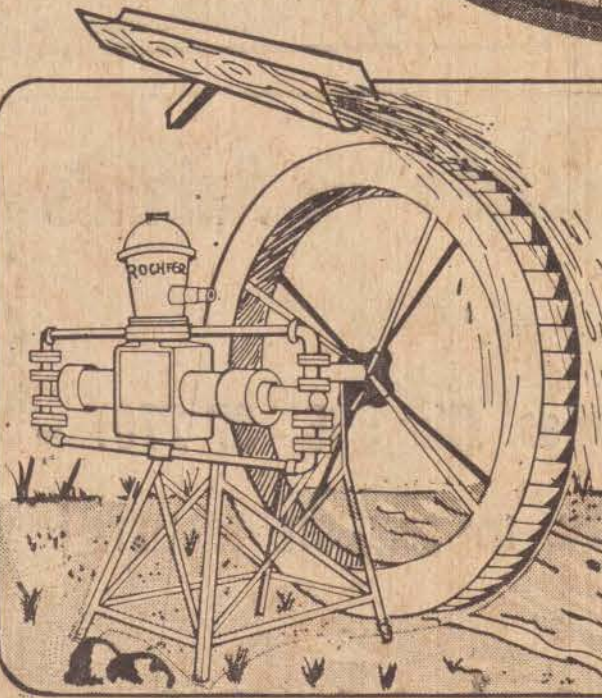

MATRIZ: Rua José Claro, 124/134 - Fone: 33-4613
FILIAIS: Avenida Brasil, 2 - Fone: 33-4118 - Rua Tte. Nicolau Maffei, 232 - Fone: 33-4448
Avenida Manoel Goulart, 1.680 - Fone: 22-1479 Pres. Prudente - sp.

Resumo

LUCAS MACEDO

● No último dia 28, foi inaugurada no núcleo da Cohab, a prometida feira-livre com gêneros de primeira necessidade, na rua das Arueiras, proximidades da avenida principal. O comunicado é de Miguel Sotero Nozabiele.

● Adalberto Pereira, do Esqueminha, num bate-papo, deixou escapar que está quase tudo certo para a vinda à Prudente da excelente cantora da MPB, Maria Bethânia. Sem dúvida, será mais uma grande promoção pois se trata de um dos maiores nomes do disco.

● E por falar em show, música, etc. que iremos comunicar também que a cantora Gretchen, estará na cidade no dia 24 de outubro, numa promoção do D.A. da Odonto. Seus maiores sucessos, são: Dance with me e Freakie boom, boom.

● Lucia Marinho, estudante de Protese (4.º ano), estará aniversariando no próximo dia 03. Completará vinte anos, numa festa que reunirá amigos e parentes. Parabéns...

● Visitamos esta semana, a Casa das Loucas, onde o amigo Francisco, nos mostrou, um rico estoque de "souvenirs", com o estampa do brasão da "cidade dois mil". São cinzeiros, xicaras, pires, etc... Uma ótima ideia já que teremos na cidade em outubro os 45.º Jogos Abertos e todos poderão levar para sua cidade, uma lembrança de PP.

● O Sindicato dos Comerciantes, convida todos os aficionados no "truco", para a grande final do Campeonato de TRUCO que acontecerá neste domingo, em sua sede social, com início às 8 hs. e contará com a presença de seis duplas finalistas. Informa ainda que já estão abertas as inscrições para o campeonato de snooker.

● Primeiro lote de leite em pó que chegou da Holanda, França e Yugoslavia, já está sendo vendido aos supermercados, à 92 cruzeiros a lata de 500 gramas, estes revendem o produto até 180 cruzeiros. O mais consumido (ninho), teve um aumento nos últimos 4 meses de 326%.

● Curso de datilografia para moradores do núcleo da Cohab e adjacentes. Tem a promoção do MOBRAL e destina-se a maiores de 14 anos que para tanto devem procurar o telheiro andar da prefeitura. Aulas serão ministradas das 8 às 12 horas, à Rua das Quatrimseiras 199. Será inteiramente gratuito...

● Fichas telefônicas que a Telesp, entrega à comerciantes, ao preço de 2,50, estão sendo revendidas em alguns pontos da periferia, à 8 e 10 cruzeiros, o que a empresa deve verificar com certa brevidade.

● Em menos de seis meses, o cantor e compositor Osvaldo Montenegro venceu dois festivais de Música Popular Brasileira, um em São Paulo e mais recentemente o MBB/80 — promovido pela Globo. A Pop Som com suas três lojas pela cidade, tem os lançamentos de Osvaldo Montenegro, um dos cobras na nossa música popular moderna.

● Até agora, a única atração artística que se tem notícia durante a realização da Exposição de Animais, em setembro é Ronald Golias que confirmou sua presença quando aqui esteve a última vez. Quaremos crer que outros de shows serão apresentadas para dar mais alegria ao recinto...

● Sexta-feira, que vem tem início na cidade, o VI Mes de Confraternização Espiritista, numa promoção da União Municipal Espiritista. A abertura, estará a cargo de Leonidiz de Oliveira Borges de França. Sua apresentação, será no Centro Espiritista Caminho e Luz.

● Inácio Serafim que durante algum tempo dirigiu a Escola de Samba Unidos do Jardim Paulista, até agora, não se manifestou sobre sua permanência na Bico de Ouro. Na boca do povo naquela escola é certo que Inácio, defenderá suas cores em 81.

● Damarys, fabrica, por isso tem condições de oferecer sempre o que há de melhor por preço, sem intermediário, Damarys além de calças e camisas, tem também genial linha de lingerie em sofisticadas cores. Passe por lá... fica na Brasil, início da Ruy Barbosa.

● Amácio Mazaropi, um dos mais premiados comicos do cinema nacional terá dois shows em Prudente, no mes de setembro. Durante a semana do município, ele estará se apresentando, dias 5 e 6, enquanto seus filmes continuam sendo rodados pelo Brasil.

ADMISSÃO IMEDIATA

Estamos admitindo pessoas de ambos os sexos. Oferecemos um salário fixo mensal de Cr\$ 4.800,00.
Serviço fácil que pode ser efetuado nas horas vagas. Mande seu nome e endereço para caixa postal n.º 67 dep. 30 — São Paulo — Envie 2 selos de Cr\$ 4,00 para Resposta.

Auxiliar de Escritório

Admite-se rapaz, com conhecimentos gerais de escritório, bom datilógrafo e com redação própria.
Tratar a Av. Washington Luis, 343 no horário comercial.

Invista bem, Comprando Imóveis!

ORCAPRIL Ltda., lança o JARDIM BELA VISTA, situado a 3.400 metros da Catedral, acesso asfaltado (Av. Ana Jacinto). Ônibus circular (2 linhas), excelente topografia e magnífica vista para a cidade. Infra-estrutura exigida por lei, concluída a eletrificação. Pequena entrada e saldo financiado em 5 anos. Registrado de acordo com a lei n.º 6.766/79, sob n.º RI-10.508, Registro de Imóveis da 2.ª Circunscrição.
Rua Djalma Dutra, n.º 584 — fone 33-3974
Presidente Prudente — Cred. n.º 6.042

Hoje a tarde diante do União Barbarense é esperada a reabilitação do Corinthians

O Corinthians PP que começou claudicando neste turno semifinal do campeonato paulista da segunda divisão de profissionais espera por uma total reabilitação hoje a tarde diante do União A. Barbarense em Parque São Jorge. O empate sem abertura de contagem frente ao Araçatuba em pleno Parque São Jorge e a derrota diante do Rio Branco quinta-feira última em Americana deixaram os torcedores alvinegros muito preocupados com relação aos próximos compromissos do time. Em realidade o mosqueteiro em seus dois últimos compromissos neste turno final do certame deixou muito a desejar e o futebol apresentado esteve longe daquele Corinthians PP dos dois turnos anteriores.

DESAJUSTE DA EQUIPE

Depois de jornadas brilhantes nos dois turnos anteriores o time do Corinthians PP começou a se desajustar em campo, perdendo uma longa invencibilidade em Barretos e de lá a esta parte, os resultados conhecidos foram totalmente negativos. Para o técnico Adesio de Almeida e os seus auxiliares na preparação física do time, esta fase teria que acontecer, mas cedo ou mais tarde e que depois tudo se modificaria normalmente. O preparador físico Jonadir Moraes afirma que o plantel mosqueteiro foi preparado devidamente, mas que cada jogador reage de forma diferente ao longo do campeonato. O fisicultor alvinegro considera normal esta queda de produção da equipe em função do desgaste registrado durante o curso do cer-

tame, e que a recuperação volta gradativamente em seu estágio inicial.

O técnico Adesio de Almeida aliando-se a opinião do preparador físico Jonadir Moraes considera que a queda de produção no aspecto técnico e tático é decorrente da preparação física e suas variações no curso do campeonato.

A VOLTA DO ARTILHEIRO

No encontro de hoje a tarde, o Corinthians PP terá a volta do atacante Paulo Dias que esteve ausente do jogo em Americana por força de uma contusão. O retorno do artilheiro alvinegro dará maior poderio ofensivo ao time mosqueteiro que sentiu a sua ausência no encontro diante do Rio Branco em Americana. O técnico alvinegro não processará nenhuma outra modificação no time exceto a volta do artilheiro Paulo Dias. Embora a equipe jogasse mal em Americana na última quinta-feira o técnico Adesio de Almeida manterá a mesma formação que jogou diante do Rio Branco.

O treinador mosqueteiro considera que se fizer mudanças agora, o seu esquema tático será quebrado e consequentemente os resultados serão negativos em termos de equipe. Se com esta mesma formação o time alcançou excelentes resultados nos dois turnos anteriores, não será mudando as peças que se encontrará o caminho certo para a reabilitação.

A CONCENTRAÇÃO

Na manhã de ontem o preparador físico Jonadir Moraes dirigiu um treino recreativo aos profissionais alvinegros e por volta das 18,30 horas foi iniciada a concentração nas dependências do Itabau Hotel. Daquele local os atletas do líder do grupo A somente sairão hoje as 14 horas diretamente para o estádio do Parque São Jorge. O ambiente entre os jogadores apesar dos maus resultados, continua sendo de otimismo e todos os atletas mosqueteiros acreditam plenamente na total reabilitação no prélio de hoje a tarde frente ao União Agrícola Barbarense.

O ADVERSARIO DO CORINTHIANS

O time do União Agrícola Barbarense está com 35 pontos ganhos na vice-liderança do grupo A cinco pontos abaixo do Corinthians PP na classificação geral. Nos dois turnos anteriores, o Corinthians PP venceu o time do União A. Barbarense, por 3 a 2 em Santa Bárbara do Oeste e por 1 a 0 no Parque São Jorge. O União A. Barbarense começou mal no turno final do campeonato, tendo sido derrotado em casa para o Velo Clube pelo score de 1 a 0. Redimiu-se depois ao empatar em Americana diante do Rio Branco 1 a 1 e na noite da última quinta-feira triunfou sobre o Rio Preto por 4 a 1 em Santa Bárbara do Oeste.

A FICHA TECNICA DO ENCONTRO

O encontro Corinthians PP e União Agrícola Barbarense marcado para as 15 horas de hoje apresenta a seguinte ficha técnica: Local — Estádio do Parque São Jorge — Arbitro: José Luiz Novaes — Equipes: Corinthians PP — Luiz Carlos — Gerson — Dario — Espanhol e Djeda — Rubinho — Jayme e Lima — Tuta — Paulo Dias e Jair Brasil.

União A. Barbarense — Gilmar — Flavio — Dimas — Gilberto e Caica — Mavile — Sérgio Tietê e Gersinho — Barbosa — João Luiz e Paulinho.

BOA ESTRELA ELETRODIESEL
Comércio de Peças e Acessórios para FNM Mercedes Benz Scania

BOSCH SERVIÇO

Serviços BOSCH de eletricidade em autos - Bombas e Bicos injetores BOSCH

Avenida Brasil, 3020 - Fone (PABX) 33-5588

Os jogos programados para hoje

Eis os jogos programados para hoje pelos campeonatos da primeira e segunda divisão respectivamente.

Campeonato paulista da 1.ª divisão — 6.ª rodada do segundo turno.

No Morumbi — São Paulo x Portuguesa de Desportos

Em Sorocaba — São Bento x Noroeste

Em Campinas — Ponte Preta x Ferroviária

Em Ribeirão Preto — Comercial x America

Em Franca — Francana x Taubaté

Em Marília — Marília x Corinthians Paulista

Em Jau — XV de Novembro x Botafogo

Em Limeira — Internacional x Palmeiras

Campeonato paulista da 2.ª divisão — Fase semifinal.

Grupo A

Em Presidente Prudente — Corinthians PP x União A. Barbarense

Em São José do Rio Preto — Rio Preto x Rio Branco

Em Lins — Linense x Velo Clube Rioclarense

Grupo B

Em Fernandópolis — Fernandópolis x Barretos

Em Votuporanga — Votuporanguense x Independente

Em Rio Claro — Rio Claro x Sãocarlense

Grupo C

Em São João da Boa Vista — Palmeiras x Jabaquara

Em Santos — Portuguesa Santista x Nacional

Em Jundiaí — Paulista x Ginásio Pinhalense

Grupo D

Em Guaratinguetá — Esportiva Guaratinguetá x Aliança Clube

Em Santo André — Santo André x Saad

Em Mococa — Radium x Amparo.

Em Votuporanga — Votuporanguense x Independente
Em Rio Claro — Rio Claro x Sãocarlense
Grupo C
Em São João da Boa Vista — Palmeiras x Jabaquara
Em Santos — Portuguesa Santista x Nacional
Em Jundiaí — Paulista x Ginásio Pinhalense
Grupo D
Em Guaratinguetá — Esportiva Guaratinguetá x Aliança Clube
Em Santo André — Santo André x Saad
Em Mococa — Radium x Amparo.

Plantão Esportivo

As formações prováveis para os jogos de hoje pelo Campeonato Paulista da Primeira Divisão:

Marília AC x Corinthians Paulista
Jogo programado para o estádio Bento de Abreu Sampaio Vidal em Marília. Arbitro: Oscar Scalfaro.

Marília: Paulo Cesar — Waldir — Tecão — Rubens e Edel — Fernando — Manguinha e Perez — Reginaldo — Cacá e João Carlos.

Corinthians Paulista: Solitinho — Zé Maria — Mauro — Djalma e Vladimir — Caçapava — Basílio e Socrates — Vaguinho — Geraldo e Carlinhos.

Internacional x Palmeiras
Jogo que será realizado no estádio José Levi Sobrinho em Limeira. Arbitro: Emídio Marques Mesquita.

Internacional: Marcos — Suemar — Alemão — Bolívar e Marco Antonio — Beto Lima — Elói e Paulo Luciano — Camargo — Alcino e Simões.

Palmeiras: Ivan — Rosemário — Silva — Beto Fuscão e Pedrinho — Pires — Mococa e Jorginho — Lucio — Cesar e Baroniho.

Pelo Campeonato Paulista foram realizados dois jogos ontem que apresentaram os seguintes resultados: Juventus 2 x Guarani 4 e Santos 2 x XV de Piracicaba 1.

Filpo Nunes é o novo técnico da Ferroviária de Araraquara. Sua contratação foi concluída na tarde de ontem e amanhã ele já estará se apresentando aos jogadores.

Restaurante Rod's Ton

PRATO DO DIA
Stroganof de camarão com arroz de camarão AMANHÃ: Virado à Paulista
Com Musical ao Vivo (Som Brasil)
Completo Serviço A Lacarte
Breve Chopp's Pretô
Rua Siqueira Campos, 1093

farmácia campos

TEM TUDO QUE VOCÊ PRECISA COM A ATENÇÃO QUE VOCÊ MERECE
Av. Cel. Marcondes, 1560 - P. Prudente
Fones: 22-1562 e 33-2254

PIZZARIA Capri

Mais de 20 tipos de pizza, sempre guardando aquele sabor da verdadeira pizza italiana - FEITA NA BRAZA
PIZZARIA CAPRI
Aquele mesma pizza que você tem saboreado, de passagem por MARILIA
AV. BRASIL, 749 - PRESIDENTE PRUDENTE

EMPREGADA

PRECISA SE de uma para trabalhar em uma república de estudantes prudentinos em S. Paulo. Tratar na redação deste jornal com Ana.

POUSADA DO RIO QUENTE

Saída dia 11 de setembro
Retorno dia 14 de setembro
Hospedagem no Caldas Thermas Clube Hotel

Viajem em onibus leito
Preço: Cr\$ 6.000,00
Informações e reservas:

Prudentur Turismo

Rua Rui Barbosa, 138 — Fone 33-4000
Presidente Prudente

dismac é na MAQ-BRAS

para pres. prudente e região, a mais eficiente assistência técnica autorizada

CALCULADORA ELETRONICA PARA TODOS OS FINS

dismac

Rua Barão do Rio Branco, 125
Fone: 22-3165 Presidente Prudente - SP.

Srs. Pecuáristas: Venham participar da XVII Exposição de Animais de Presidente Prudente

- De 5 a 14 de setembro/80, no recinto de exposições (Km 565 - SP 270) -

Promoção: SINDICATO RURAL DE PRES. PRUDENTE | SOC. RURAL DO SUDOESTE PAULISTA | D.I.R.A. | PREFEITURA MUNICIPAL.

Colaboração: Empresa de Transportes Andorinha S/A



Agropecuário

Regional

PRESIDENTE PRUDENTE – AGOSTO / 80 – ANO I – Nº 03

• Exposição de animais
conta com mil inscritos

• Produtores de Algodão já
reclamam sementes e preços

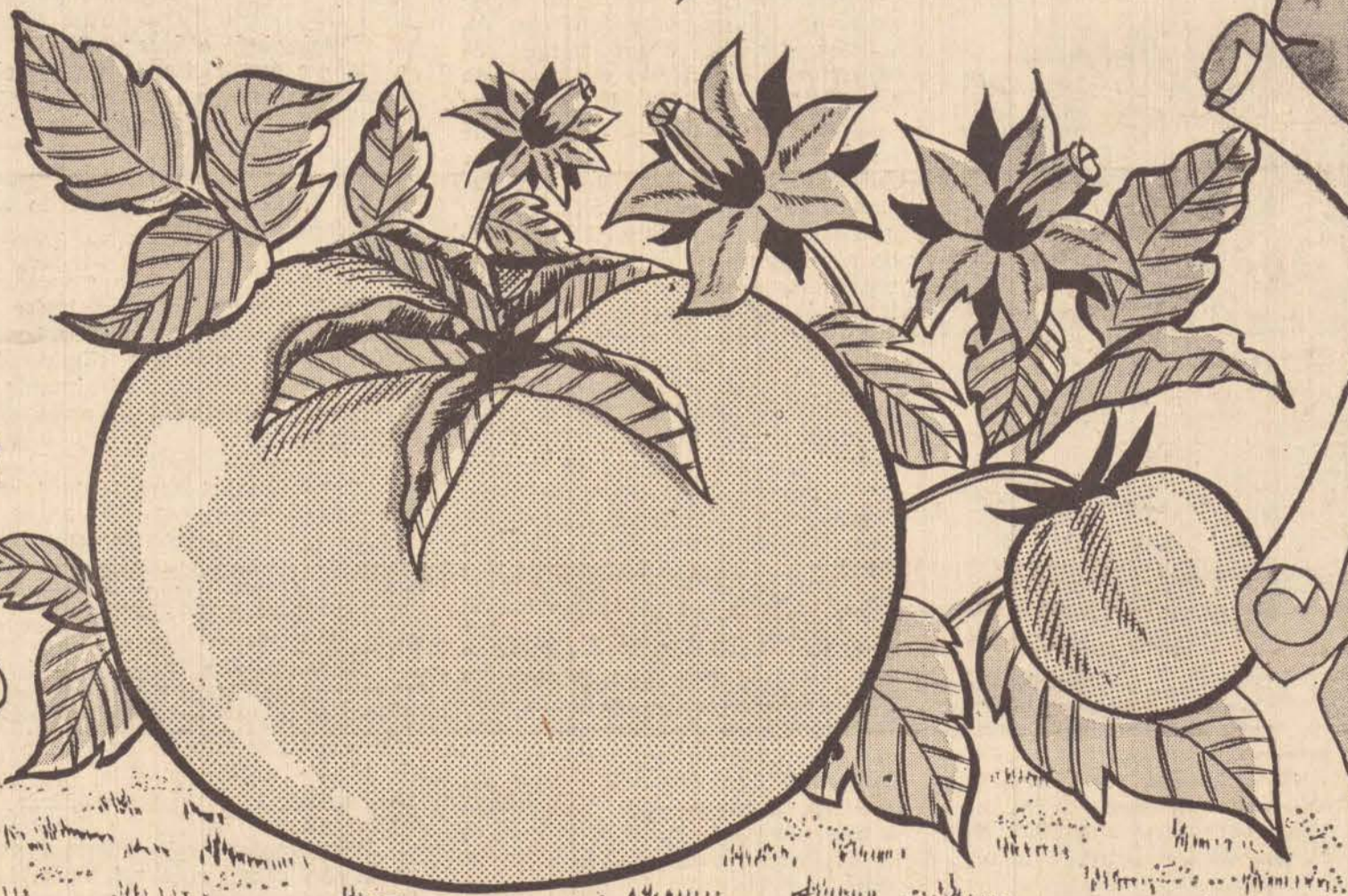

• TOMATE EMPREGA 40 MIL PESSOAS E PROPORCIONA
MAIOR PRODUÇÃO

• Feijão é colhido por
processo mecanizado

As paisagens estão mudando

Nossa região tem passado nestes últimos anos por acentuadas transformações, melhorando nossas paisagens.

Há alguns anos, quem percorria a zona rural observava a predominância das culturas do algodão e do amendoim, e neste mês de agosto assistimos ao fogo nos montes de restos de cultura, as terras ficando sem vegetação e sofrendo forte erosão cólica.

Como o título diz — as paisagens

estão mudando — hoje, percorrendo a mesma zona rural verifica-se que parte das terras estão cobertas de feijão, que, diga-se de passagem, tem proporcionado boa renda ao nosso agricultor.

Outras áreas estão ocupadas com tomate e com cana, sendo que esta cultura irá garantir nossos solos por muitos anos e, se bem conduzida, irá crescer a produtividade.

A Alta Sorocabana iniciou o plantio do tomate rasteiro, que exige forte dose de adubo, usa o solo nos meses secos com irrigação, não ocasionando desgaste e sim melhoria da fertilidade.

Percorrendo a região, encontramos caminhões transportando latões de leite. Já possuímos diversas fabricas de queijo e usinas de pasteurização. Hoje remetemos leite e queijo para consumo na Capital.

Temos plantéis de gado holandeses produzindo leite, com diversos produtores com alto índice por animal. Há alguns tempos, falar em produzir leite era considerada afirmativa utópica.

Outra mudança acentuada que tivemos se relaciona com as estradas, transitáveis o ano todo mesmo na época de chuva, pois em grande parte são asfaltadas e, quando de terra, bem conservadas.

Diminuindo a área cultivada com algodão e amendoim, tem decrescido o uso de defensivos altamente tóxicos que ocasionaram o extermínio dos pássaros, como codornas, perdizes. Eles estão voltando e se multiplicando nas novas condições da nossa região, livre do excesso de defensivos agrícolas.

Alem da fiscalização governamental proibindo a caça, os proprietários rurais precisam conscientizar-se dos benefícios que as aves nos trazem, eliminando boa parte dos insetos, principalmente a cigarrinha que tem causado apreensão no meio pecuário.

Cabe uma observação bastante importante: o número de propriedades agrícolas com energia elétrica. Hoje é muito elevado e já se pode dizer que praticamente toda propriedade de média para grande conta com esse melhoramento.

Andando-se a noite pelas estradas, observa-se ao longe inúmeras casas iluminadas. Estas possuem televisão, que coloca o nosso homem do campo, atualizado dos acontecimentos agropecuários, sociais, esportivos e políticos.

Observamos ainda enormes mudanças e continuamos com referência às instalações das propriedades, atingindo as sedes. Há alguns anos, estas eram construídas apenas de tábuas; e quando não, dizia-se que eram de material, sendo comentadas e servindo de pontos de referência. Lembramo-nos bem de um proprietário ter dito que, nas suas terras, e citando o nome da fazenda, havia construído uma sede de material e tinha colocado no sanitário até bidê.

As transformações continuam e sem pre para melhor, dando aos nossos filhos o lema do progresso.

J. T.

Temos um leitor que é "Rei"



Entre os leitores do Agropecuário Regional, figuram pessoas de todas as categorias profissionais; embora os assuntos nele focalizados estejam dirigidos à área rural. O fato de ser encartado mensalmente a última edição dominical de "O Imparcial", nos dá um alcance maior não só de pecuaristas, sitiantes ou chacareiros, mas também de outros importantes setores da vida brasileira.

As manifestações do público, são ainda esporádicas, mas de uma coisa estamos certos: o lançamento deste tabloide mensal, preencheu uma grande lacuna e abriu uma nova era de comunicações entre os setores urbano e rural. Agora, o que se faz no campo — tanto em termos de pecuária, de agricultura ou de agroindústria — pode ser difundido por

este meio. Basta que o assunto seja trazido ao nosso conhecimento.

Pensando nesse novo estilo de comunicação, estivemos na última semana no Campinal, onde vimos pessoalmente a colheita mecanizada do feijão. Sentimos o carinho e a hospitalidade de seus moradores, especialmente dos membros do Grupo Yoshihara, que hoje é um exemplo de operosidade e trabalho em prol da agricultura brasileira. E constatamos também, o empenho de centenas de famílias que já residem, em cultivar a terra êxito, mais uma demonstração de colheita mecanizada, graças à iniciativa do sr. Carlos Prado, atualmente dirigindo um dos maiores complexos do ramo de implementos agrícolas, no nordeste brasileiros a Cemag.

O Campinal (para quem não conhece) é o maior celeiro regional. Situa-se no município de Presidente Epitácio, às margens do rio Paraná, conta com excelente área de terras férteis, onde tudo que se planta, dá. Assim agindo, os produtores rurais, tem tirado o máximo proveito da terra, empregando adubação adequada, irrigação artificial e defensivos agrícolas. O milho verde é colhido o ano inteiro e levado em caminhões para o abastecimento do mercado através do Ceagesp. O tomate destina-se ao Complexo Agroindustrial CICA, o feijão é adquirido pelos atacadistas na própria roça, o amendoim é comercializado junto às indústrias de Presidente Prudente, as aboboras seguem direto para a Argentina e agora, uma nova experiência está sendo feita, com pleno sucesso: o plantio de trigo.

Quem visita o Campinal, sente o impacto de uma área totalmente diferente do panorama que estamos habituados a ver na região de Presidente, porque o aspecto verdejante sobressai e a presença humana se faz sentir em toda parte. É a mais rica e próspera região agrícola do sudoeste paulista!

Altino Correia

Feijão já é colhido com o uso de máquinas

O "feijão de inverno", cultura típica da Alta Sorocabana, foi neste ano colhido no Campinal, por processo totalmente mecanizado. Durante duas semanas, técnicos do Centro Nacional de Engenharia Agrícola, do Ministério da Agricultura realizaram testes com o cortador-arrancador CAF 80, produzindo os mais eficientes resultados na colheita. A média de produção foi da ordem de um alqueire por hora. Depois de arrancado e enleirado, o feijão foi recolhido, batido e ensacado por uma colhedeira de fabricação nacional, produzida em alta escala pela CEMAG.

Os testes com o arrancador de feijão, realizados no Campinal — às margens do Rio Paraná — atraíram grande número de produtores da leguminosa, tanto do Norte do Paraná, Mato Grosso do Sul, mas principalmente das

Começa a venda do feijão importado

Segundo telex que nos foi enviado pela Assessoria de Imprensa do SEPLAN, serão iniciadas a partir de amanhã (1.º de setembro), as vendas de feijão preto, importado. Carlos Viacava, Secretário Especial de Abastecimento e Preços, informou que foram liberadas para a venda pelos supermercados (para empacotamento), dez mil toneladas do produto.

O feijão importado pelo Governo será vendido a um preço fixo e pré-determinado, enquanto o feijão preto nacional terá seu preço imediatamente liberado. Para evitar a mistura dos produtos, os supermercados serão obrigados a colocar etiquetas de preços. Essa exigência se estende também aos supermercados do interior, que obrigatoriamente terão que colocar nos pacotes do feijão importado duas etiquetas: uma dentro e outra fora.



regiões produtoras do Estado de São Paulo. As propriedades escolhidas para a colheita mecânica, foram: a Fazenda Santa Luzia, do Grupo Yoshihara e a Fazenda do Sr. Kunyaki Takamura, onde foram plantados cerca de 200 alqueires de feijão de inverno. Em toda a área banhada pelo Rio Paraná, no município de Presidente Epitácio, existem quase 2 000 alqueires da leguminosa, em fase de colheita.

De certa forma, os produtores de feijão de inverno, mostram-se satisfeitos, não só com a produção, mas sobretudo com os excelentes preços que vem obtendo nesta fase do ano, razão pela qual, pretendem ampliar ainda mais suas áreas de cultivo. O processo de colheita mecanizada está abrindo novas perspectivas para esses produtores, que viram no arrancador ora testado, como o mais revolucionário equipamento para se obter melhor padrão de qualidade e maior rapidez na colheita com menores perdas.

OS TESTES OFICIAIS

O Centro Nacional de Engenharia Agrícola (CENEA) do Ministério da Agricultura, através da Fazenda Iparema, designou para os testes oficiais da colheita mecanizada do feijão no Campinal, os srs. Dr. Marcio Giovanini e o Técnico Agrícola Geraldo

Donizete de Almeida. No local estiveram também acompanhando os testes, os srs. Carlos Prado, José Roberto Prado, José Jackson de Oliveira Rodrigues, Dr. Sésio Santiago Freire, João Venceslau Lopes e Aderci Terzariol (da equipe da CEMAG), o sr. Mituru Okada e os demais representantes comerciais da CEMAG em Dracena, e Avaré, bem como os srs. Feliberto Longo e Walter Sanfelici, do Banco do Brasil e José Maria Alves, do Bradesco em Presidente Venceslau.

Centenas de produtores de feijão do Campinal, da Alta Paulista, Média e Alta Sorocabana também acorreram ao local das demonstrações nas propriedades rurais do Grupo Yoshihara do agricultor Joa-

quim (Kunyaki) Takamura. Os testes finais foram realizados no último dia 18 de agosto, com pleno sucesso.

Convidado pelo Sindicato Rural e Sociedade Rural do Sudoeste Paulista, Carlos Prado, proferiu palestra no mesmo dia, onde relatou os resultados de sua nova máquina e as perspectivas de ampliação das áreas de cultivo do feijão, no Brasil. Segundo disse, o arrancador-cortador CAF 80 Cemag, depois do certificado de liberação pelo Ministério da Agricultura, será posto a venda em todo o território nacional a partir de setembro vindouro. A máquina pode ser operada, com o emprego de qualquer tipo de trator, fazendo o serviço equivalente a 80 pessoas.



Luiz Riga: Um pioneiro que cultiva tomate

Entre os tomaticultores desta região um deles merece destaque pela sua dedicação: Luiz Riga, que aqui está radicado desde 1925 e que planta tomate há seis anos. Ele tem 74 anos de idade, é casado, tem 5 filhos, 8 netos e um bisneto e desde 1974 vem cultivando tomate, com bons resultados.

Luiz Riga plantou 10 hectares, colhendo nas duas últimas safras, cerca de 21.000 caixas de 25 kg de tomate. A produção média foi de 125.000 kg por



Gente jovem também colhe tomate e ganha dinheiro durante a safra.



O tomate rasteiro tipo Petromex, produz excelente produção, abrindo precioso mercado de mão-de-obra.

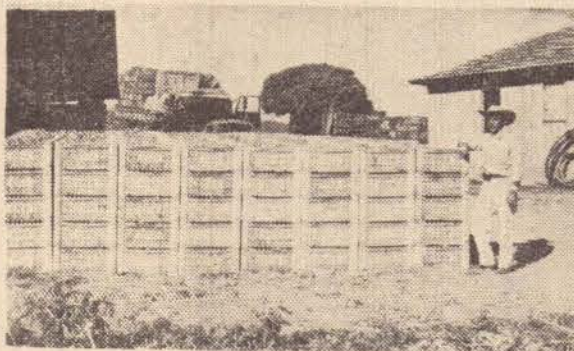

O sr. Luiz Riga mostra o que colheu um só dia, no Bairro S. João, próximo a Pres. Prudente.

alquerie, embora tenha havido uma quebra este ano; da ordem de 20 por cento devido a problemas climáticos. Sua lavoura não conta com irrigação porque são terras arrendadas.

Segundo suas palavras, plantar tomate é um bom negócio. A semeadura é feita em março e abril, com colheita assegurada a partir de Junho, terminando em Agosto. Portanto, ele está concluindo sua 7.ª safra. De todas elas, só teve prejuízos no período 1975-76, devido às geadas e requeima. Mas o seguro do Proagro, compensou os prejuízos da colheita frustrada.

Um lote de 10 hectares, dá ocupação pelo menos para 25 pessoas, entre adultos e crianças. Colheita com bons frutos, também dá prêmios de compen-

sação, no valor de 10 por cento da produção, baseada nos preços fixados pelo Conselho Interministerial de Preços (CIP). E em todos os anos, Luiz Riga, vem conquistando sucessivos prêmios pela qualidade do produto que entrega ao Complexo Agroindustrial.

APOSENTADO

Recebendo um prêmio pela sua merecida aposentadoria, Luiz Riga, não abandonou a agricultura, mesmo residindo na cidade. Antes, formou campos de cooperação para a Secretaria da Agricultura, plantando amendoim e feijão. Depois trabalhou em Olaria, transportes e nas horas vagas também deu sua colaboração ao esporte, sendo inclusive fundador do E.C. Corinthians.

Uma nova cultura de apenas 6 anos

A cultura do tomate industrial, teve início, dentro da 10.ª Região Administrativa de S.P., basicamente no ano de 1.974 e decorridos seis anos, coloca Presidente Prudente em posição privilegiada de maior produtora do Brasil.

Vários aspectos favoráveis à cultura, como por exemplo: Condições climáticas, tipo de solo, disponibilidade de mão de obra durante seu cultivo, interesse em diversificação da atividade agrícola, e outros. Isso fez com que as Indústrias de Conservas alimentícias, necessitando expandir suas fronteiras de atuação, (tendo em vista o grande futuro que se lhes afiguravam), optassem por esta promissora região. Isso evidencia também a transformação que se verificou no panorama agroindustrial e a abertura de um novo mercado de mão-de-obra.

A partir de então, a cultura do tomate industrial iniciou por aqui, uma nova etapa expandindo-se e fixando-se definitivamente.

Hoje são cultivados, dentro da 10.ª Região Administrativa, aproximadamente 7.000 hectares de tomate, contratados junto a diversas empresas, podendo-se citar como principais a CICA e a PAOLETTI.

Apesar de recente, a introdução do tomate processou-se dentro da mais atualizada tecnologia, que complementada por garantidas de comercialização, créditos de financiamentos assegurados, acrescidos de um seguro

agrícola, tornaram esta região no curto espaço de 6 anos a maior produtora de tomate industrial do país, tanto em termos de quantidade como de qualidade.

Além da grande contribuição Social, introduzida através da absorção de mão de obra rural, durante o período mais crítico do ano (Março a Outubro) estimando-se em 40.000 na Alta Sorocabana e 30.000 na Alta Paulista, totalizando 70.000 pessoas diariamente envolvidas na atividade. Devemos considerar ainda, o fator econômico que tem gerado grande estímulo e atividade. Apesar dos constantes aumentos nos custos de produção, e dos grandes investimentos que a cultura necessita, seu atual estágio de desenvolvimento, assegura uma alta produtividade, fator preponderante da grande rentabilidade da cultura.

Podemos estimar seu custo de produção, ao redor de Cr\$ 80.000,00 por hectare, sendo seu faturamento médio, estimado em Cr\$ 150.000,00 por hectare, gerando portanto uma rentabilidade ao redor de 85%.

Considerando-se ainda que o tomate possui um grande potencial a ser explorado tanto no aspecto agrícola como industrial o que pode ser comprovado através das ampliações que as indústrias de conservas estão introduzindo em suas linhas de produção, podemos antever uma participação cada vez maior da cultura do tomate industrial. E também na agricultura da região, contribuindo significativamente para seu engrandecimento social e econômico.



N. Taji VI de Prudeindia
Grande Campeão em 1977

Campeão internacional e um dos reprodutores mais premiados nas exposições nacionais, N. Naji VI de Prudeindia aparece na foto, ao lado do troféu conquistado por Yoshio.

Troféu "Ouripema" é do criador Hiroshi Yoshio

Hiroshi Yoshio, considerado um dos maiores criadores de Nelore do mundo, acaba de conquistar o troféu "Ouripema", que há cinco anos vinha sendo disputado entre os maiores criadores do país. Trata-se de uma taça transitória que lhe foi entregue durante a realização da XIII FAPI de Ourinhos.

Yoshio conseguiu a conquista definitiva da taça, através de N. TAJI VI DE PRUDEINDIA, depois de vencer por quatro vezes, três consecutivamente. O semen desse famoso reprodutor Nelore, está à venda na Tairana, em Presidente Prudente.

A pecuária eletrônica

por Tania Nogueira Alvares

Aumentar a produtividade e a longevidade do rebanho é um dos objetivos principais de qualquer pecuarista de leite, que depende de seus dois fatores para melhorar seu lucro. Um método utilizado já há 15 anos nos Estados Unidos, e introduzido no Brasil no ano passado pela Pecplan (Pecuária Planejada), da Fundação Bradesco, pode influir decisivamente na melhoria da

produção leiteira do País. Trata-se do acasalamento genético em bovinos da raça holandesa através de computador, um método razoavelmente acessível a qualquer produtor e aplicado até agora em 12.300 vacas no Brasil.

Fundamentalmente, esse novo método consiste na avaliação das características da matriz, seu tipo e produtividade. As informações colhidas aqui por um avaliador especializado, ao preço de Cr\$ 95 por cabeça, são enviadas a um computador nos Estados Unidos, que indica quais os caracteres ideais do reprodutor que, acasalado aquela matriz, evitará possíveis deficiências físicas e de produção das crias. O objetivo é aperfeiçoar as gerações seguintes e o resultado desse processo no Brasil, poderá ser analisado dentro de três anos.

No final da semana passada o professor Richard Smith diretor do Serviço de Acasalamento Genético do American Breeders Service e orientador dos avaliadores da Pecplan, esteve no Brasil para uma série de conferências dirigidas a pecuaristas, profissionais e técnicos do setor. Ao tentar demonstrar a eficiência do

programa de melhoramento genético que desenvolve, Smith afirma que nem sempre um touro campeão e de boa aparência possui as condições técnicas e científicas necessárias para o aprimoramento de um rebanho. Dos 10 milhões de vacas do

rebanho norte-americano, 3,5 milhões foram geradas através de acasalamento genético e produzem, cada uma, quase 6 toneladas de leite por ano, 1 tonelada acima da média nacional. (Transcrito de A Gazeta Mercantil).

Corrida Steeple Chase

Durante o período de exposição (de 5 a 14 de setembro), teremos em Pres. Prudente, a realização da I Exposição Centro Oeste do Cavalo Árabe.

Alem da exposição e do Leilão, este último programa do para sábado, dia 13, após as 13h00 — teremos também a Corrida "Steeple Chase", uma prova de precisão de cronômetros, onde o vencedor será o que fizer o percurso em menor tempo.

Os prêmios serão os seguintes: Campeão do Torneio — Troféu Luiz Dumont Villares Cr\$ 20.000,00 Vice-Campeão — Troféu Sebastião Ferraz de Camargo Penteadado e Cr\$ 10.000,00 — 3.º colocado — Medalha e Cr\$ 5.000,00 — 4.º colocado — medalha e Cr\$ 2.000,00 — 5.º colocado — medalha e Cr\$ 2.000,00.

Os vencedores das provas de balisa, tambor e Steeple Chase, também receberão troféus.

Participe da XVII

Exposição de Animais

de Presidente Prudente

De 05 a 14/09

Agropecuário Regional

"O IMPARCIAL"

EDITORA "IMPRESA" LTDA.

CGC MF 55.347.520/0001-67

Diretor Presidente: ROBERTO SANTOS

RJP N.º 1957

Diretor Responsável: MÁRIO PERETTI

RJP N.º 8756

Diretor de Redação: ADELMO S.R. VANALLI

RJP N.º 8068

Diretor Administrativo: DEODATO DA SILVA

REDAÇÃO, OFICINAS E CLICHÉRIA

Rua Siqueira Campos, 582/600 sub-solo/602

ADMINISTRAÇÃO, DEP. COMERCIAL

REDAÇÃO

Fones KS

22-1133 / 22-1801

DEP. ASSINATURAS E CIRCULAÇÃO

22-4542 / 22-4413

DDD 0182 — PRESIDENTE PRUDENTE — SP

REPRESENTAÇÃO NACIONAL

Conselho Brasileiro de Imprensa — CBI

Rua Senador Feijó, 161 - 6.º andar

Fones: 37.3726/36.4909/37.2689

SÃO PAULO

Avenida Rio Branco, 277 - 13.º andar

Conjunto 1.205 - Fone: 221-1668

RIO DE JANEIRO

Endereço para correspondência:

Rua Siqueira Campos, 600 - sub-solo

Caixa Postal, 316 - CEP 13.100

Endereço Telegráfico: IMPRESA

PRESIDENTE PRUDENTE - Est. de São Paulo

Editor Responsável:
ALTINO CORREIA
RJP 8.067/MTPE

Prudente escolhida para sediar um seminário sobre tomaticultura

Nos dias 18 e 19 de setembro, Presidente Prudente estará sedilando um seminário visando a discussão dos problemas ligados a cultura do tomate rasteiro (tipo industrial).

Neste sentido, o Presidente do Sindicato Rural, Eng.º Agr.º Jacob Tosello,

recebeu ofício assinado pelo Presidente da FAESP, sr. Fabio de Salles Metrelles, cientificando-o de que em reunião realizada no último dia na Delegacia Federal de Agricultura do Ministério da Agricultura, foi apresentado o Plano Nacional de Produção e Abastecimento de Tomate para a cultura rasteira (tipo industrial) e cultura envarada (tipo mesa).

Diz o ofício: "Ficou acertado na oportunidade, que a gerência de horticultura da Secretaria Nacional de Produção, do Ministério da Agricultura e a Secretaria de Agricultura, realizarão na cidade de Presidente Prudente, nos dias 18 e 19 de setembro, um seminário visando a discussão dos problemas ligados a cultura do tomate rasteiro (tipo industrial).

Acerescenta que como temas preliminares ficaram escolhidos:

I) Pesquisa e experimentação: sementes, sanidade, controle de importação e cultivares recomendados para plantio.

II — Sistema de Produção: análise de custo e rentabilidade da cultura, controle fitossanitário e transporte;

III — Crédito Rural — Seguro e Comercialização: crédito de custeio, Proagro e Embalagem.

Exposições - Feiras - Leilões

No mês de setembro, são as seguintes as promoções programadas no setor agropecuário:

De 01 a 09.09 — Exposição Agropecuária de Catanduva;

De 02 a 10.09 — EXGAI de Igarapava;

De 02 a 10.09 — Feira Regional Agropecuária de Piracicaba;

De 05 a 07.09 — Leilão Atalaia de Reprodutores, em Jau;

De 05 a 14.09 — Exposição Regional de Animais de Presidente Prudente;

De 20 a 28.09 — XII FAPIDEA — Feira Agropecuária de Dracena;

De 23.09 a 01.10 — IV Feira Agroindustrial de Vargem Grande do Sul.

2.ª quinzena — Leilão de gado holandês de Batatais;

De 25.09 a 02.10 — Exposição Agropecuária de Cruzeiro.

OS LEILÕES DE PRUDENTE

Os leilões contarão este ano, com 209 machos Nelore controlados, 38 fêmeas; 11 machos e 97 fêmeas Nelore registradas 15 fêmeas Nelore PC e 29 machos; 19 machos e 12 fêmeas Nelore mocho controlados, totalizando 231 lotes e mais 17 lotes de animais da raça holandesa preta e branca e mestiços Chianina x Nelore, de alta cruz.

Há também lotes de Nelore PO (machos e fêmeas), assim como 14 lotes de Magalarga, e 30 lotes de equinos da raça Árabe, PO, 1/2 sangue e 3/4.

Participe da XVII Exposição de Animais de Presidente Prudente

De 05 a 14/09

Exposição
Feira — Torneio leiteiro
Leilões
Rodeios
Shows
Provas diversas
Muitas atrações
Prestígio com sua presença

Presidente Prudente 80 Leilões

Dia 09/09 — 13h00 — Bovinos da raça Holandesa PB

Equinos da raça Mangalarga

Dia 12/09 — 13h00 — Bovinos NELORE PO — Controlados e Registrados

Dia 13/09 — 13h00 — Equinos da raça ARABE — PO e 1/2 sangue

Bovinos NELORE PC

Bovinos NELORE MOCHO — PO — Controlados e Registrados

Mestiços de alta cruz — bovinos

Dia 14/09 — 13h00 — Equinos da raça QUARTO DE MILHA — PO e 1/2 sangue

Estarão financiando: Bancos — Brasil — Banespa — Bradesco — Comind — Financ. Mercantil de São Paulo — Itau — Unibanco

Leiloeiro: Trajano Silva

Promoção: Sociedade Rural do Sudoeste Paulista/Sindicato Rural de Presidente Prudente

Local: Recinto Oficial de Exposições — Rod. Raposo Tavares — Km. 565 — Presidente Prudente — Estado de São Paulo.

Faltam sementes de algodão: Agricultores queixam-se da situação

A falta de sementes de algodão para atender aos grandes produtores da região de Presidente Prudente, já está provocando protestos da classe rural. A maioria reclama maior incentivo, considerando que os preços mínimos decretados pelo governo não oferecem perspectivas animadoras. Outros, simplesmente alegam que possuem extensas áreas no vale do Paranapanema, e pelo motivo de estarem situadas do outro lado do Rio, não estão recebendo sementes, embora suas terras já estejam preparadas para o plantio.

Em nome dos produtores de algodão da região a câmara municipal de Presidente Prudente endereçou ofício ao secretário da agricultura e abastecimento, cientificando-o de que "à suspensão do fornecimento de sementes para o plantio nas propriedades vizinhas do Paraná e Mato Grosso do Sul, foi recebida com surpresa". A entidade solicita que o secretário Guilherme Afif Domingos, determine o restabelecimento daquele tradicional fornecimento, lem-

brando-o que toda produção fronteiriça é carreada para o nosso estado, sendo fator econômico de grande importância. Acrescenta que até mesmo o financiamento dessas lavouras é feito através das agências do Banco do Brasil, da Alta Sorocabana.

O legislativo prudentino, em seu ofício assinado pelo presidente Ubaldo Gomes Correa, ao se dirigir ao secretário da Agricultura do estado de S. Paulo, salienta que "tradicionalmente, há longos anos, proprietários rurais residentes nesta cidade e com áreas de produção no vizinho estado do Paraná, na fronteira com São Paulo, vem adquirindo sementes para plantio de algodão, da Secretaria da Agricultura Paulista.

PRODUTORES EXCEPCIONAIS

O Grupo Teixeira, constituído por quatro irmãos, representa no momento, o maior contingente prejudicado pela suspensão do fornecimento de sementes. Eles tradicionalmente vem se dedicando a produção de algodão, há mais de 30 anos, cultivan-

do 3.000 alqueires anualmente. Suas áreas de plantio estão espalhadas por fazendas situadas em Goierê, Mamborê, Paranacity e Piquiri, no vale do Paranapanema. Nessas terras, a cotonicultura encontrou um avançado estágio, produzindo em média 350 arrobas por alqueire, o que significa um total anual superior a 1 milhão de arrobas.

Entretanto, os irmãos Teixeira vem encontrando dificuldades na aquisição de sementes de algodão, sob justificativa de que não existem em quantidade suficiente para atender a todos os produtores. Eles com a devida antecedência, preparam suas terras, empregando nada menos que 600 famílias, com ampla Secretaria da Agricultura, transporte e habitação para todos. Na colheita, proporcionam trabalho para mais de 10.000 pessoas.

Segundo declarações do sr. Aderbal Teixeira (um dos integrantes do grupo), as sementes vendidas pela Secretaria da Agricultura de São Paulo estão custando 650 cruzeiros por

saca de 30 quilos, enquanto a cotação do algodão está em torno de 450 cruzeiros por arroba. Essas sementes, exigem tratamento especial, que o grupo faz por conta própria, a fim de alcançar a elevada produção de 350 arrobas por alqueire. Outras sementes (do Paraná e Mato Grosso do Sul), não dão esse rendimento, com quebra de até 100 arrobas por alqueire de produção.

Por isso, demonstrando seu descontentamento ante a ameaça de não receber sementes de algodão da Secretaria da Agricultura de São Paulo, os irmãos Teixeira, poderão encerrar suas atividades de cotonicultores. "Se não formos atendidos pelo secretário da Agricultura, a única alternativa, será substituídos 3.000 alqueires preparados para o plantio de algodão, em pastagens" frisou o sr. Aderbal Teixeira, acrescentando que se isso acontecer, os mais prejudicados serão os trabalhadores rurais, representados atualmente por nada menos que 3.000 pessoas que dependem de suas lavouras.

OKADA - Máquinas e Equipamentos Ltda

Congratula-se com a CEMAG e toda sua diretoria, pelo extraordinário desempenho do cortador-arrancador CAF 80 nas demonstrações realizadas no Campinal e pelo seu oportuno lançamento no mercado brasileiro.

Com o novo cortador arrancador CAF 80 da CEMAG e com a recolhadora de feijão e amendoim, completa-se a mecanização integral.



OKADA - Máquinas e Equipamentos Ltda

- Revendedor Exclusivo da CEMAG na Alta Sorocabana -

Rua Tiradentes, 728 — Tel. 71-2366 — Pres. Venceslau
Filial: Nova Andradina (MS)

ESTÂNCIA

Modelo de diversificação e

Utilizando seus próprios recursos, o dr. Osvaldo Murad implantou na Estancia Figueira, municipio de Presidente Venceslau, o processo mais avançado de produção agropecuária. Ele entende que em terra como a nossa, não se justifica alimentar apenas dois bois por alqueire, porque é anti-econômico, sendo necessária aplicar uma técnica especializada para se obter maior produtividade por área. Com um esquema que se desenvolve — sem luxo — em apenas dois anos, o dr. Osvaldo Murad obteve resultados altamente promissores. O segredo é representado pela aplicação de adubo orgânico (chorume) que é produzido na própria fazenda, para a revitalização das pastagens, o que possibilita alimentar doze reses por hectare.

Falando ao nosso repórter, o dr. Osvaldo Murad declarou que sua maior preocupação é a de transformar a propriedade, diversificando a produção dentro da pecuária, associada a uma base de lavoura para manutenção. Milho e leguminosas representam 70 por cento do indispensável à alimentação do rebanho. Essa mesma propriedade, antigamente, era explorada somente para a produção de nelore e de reprodutores de alto padrão, sendo inclusive reservado grande Campeão Internacional. Mas atualmente a Estancia Figueira, passa por diversas transformações.

Uma das inovações consiste na implantação de uma leiteria com 350 vacas holandesas, sendo também montada uma infra-estru-

tura para a alimentação do gado. O esquema consta de equipamentos de alta tecnologia, incluindo uma ordenhadeira mecânica, para atender às exigências da pecuária. Da leiteria, tira-se o leite, a novilha, e agora também o bezerro confinado. A meta a ser alcançada é de 4 a 5.000 litros de leite por dia.

Na Estancia Figueira, embora tenha recebido inúmeras transformações, a exploração do gado nelore continua, assim como, os reprodutores de raça, o cavalo arabe, um selecionado plantel de gado holandês, o início de formação de uma granja de suínos. E ao lado de tudo isso, todo um esquema de produção de alimentos, porque — segundo define o dr. Osvaldo Murad — o fazendeiro

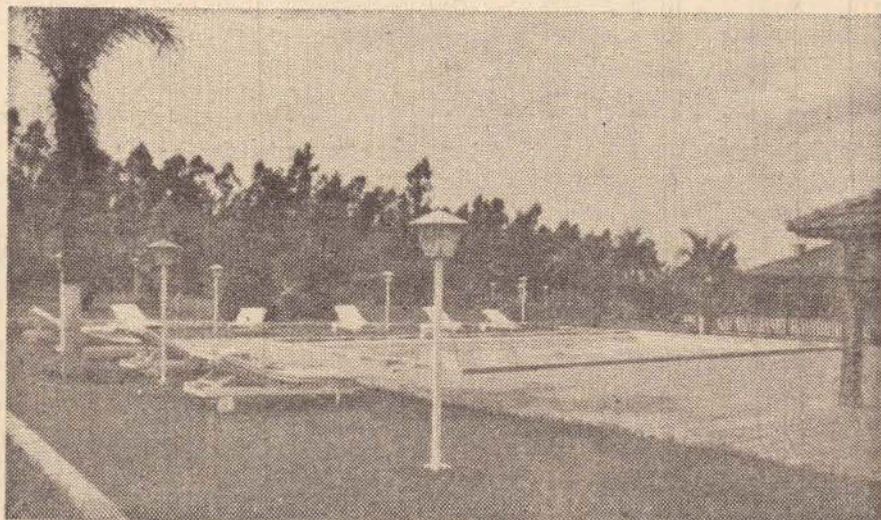

Vista parcial da sede da Fazenda

hoje tem que se conscientizar que é preciso produzir alimentos, aplicando uma técnica concentrada e altamente especializada para a obtenção de maior produtividade por área.

SILAGEM E FENO

Sem armazenamento de alimentos para a entressafra, não se faz nada. Assim entendem os criadores esclarecidos. Por este motivo o dr. Osvaldo Murad, também se preocupou em fazer silagem e feno, mandando construir quatro silos com a capacidade total de 1 milhão de quilos. Além dessa infraestrutura, conta também com a produção de ração para a alimentação dos animais, inclusive sal mineral que é produzido na própria Fazenda.

Ao lado do armazena-

mento de alimentos, conta a Estancia Figueira com a plantação de milho e de leguminosas para complementação da alimentação do gado leiteiro. A lavoura é somente de manutenção.

ESTABULOS

“No mundo nada se perde, nada se cria; tudo se transforma”. Este conceito de Favoisier, se aplica integralmente na Estancia Figueira. Até mesmo o excremento dos animais, tem grande utilidade. Os estábulos lá existentes, foram construídos de maneira a aproveitar todo o excremento do gado, que devolvido à terra, proporciona grande produtividade.

Durante o dia, as vacas permanecem se alimentando e defecando no es-



Famoso reprodutor Nelore plantel de gado da raça holandesa e cavalo arabe, fazem parte da Estancia Figueira.

A crise do feijão

O Jornal do Engenheiro Agrônomo, órgão oficial da Associação dos Engenheiros Agrônomos do Estado de São Paulo, dedicou seu último número ao feijão, destacando os motivos pelos quais está havendo uma crise do feijão. A matéria cita que "os problemas são muitos, tanto de ordem técnica, como socio-econômicos" porque 80 por cento das lavouras, estão em pequenas propriedades. Mais de 70 por cento são intercalares a outras culturas e grande parte conduzida em regime de parceria.

Outra matéria diz que "no Paraná, o governo despendeu 735 milhões de cruzeiros" numa campanha de estímulo ao plantio em época inoportuna, o que resultou em fracasso e perda total.

Referindo-se ao I Encontro sobre a cultura do feijão, realizado em Assis e que reuniu mais de 180 participantes, diz o JEA que o índice de utilização de sementes selecionadas de feijão no Brasil é irrisório, devendo estar em torno de 2 por cento e que a produtividade média da cultura do feijoeiro está em torno de 600 kg por hectare. O consumo "per capita" declinou de 28 kg para 18/ano, em menos de uma década, o que indica uma provável piora na qualidade da alimentação do povo. Há no entanto — diz o articulista — tecnologia disponível para obter-se produções superiores a 2.000 kg/hectare. Isso indica a possibilidade de aumentar-se grandemente a produção brasileira de feijão, à partir da incorporação da tecnologia já desenvolvida e a desenvolver-se nos Institutos de Pesquisas.

Por fim, diz ao Jornal dos Engenheiros Agrônomos que "o Brasil, este imenso país essencialmente agrícola, passou a ostentar a vergonha de ter que aumentar e diversificar as suas importações de simples comida, como: arroz, feijão, milho, cebola, leite, carne e até mesmo café".

MADEIREIRA LIANE LTDA.

O mais completo estoque de equipamentos para atividades rurais, eletricidade, ferragens e materiais de construção

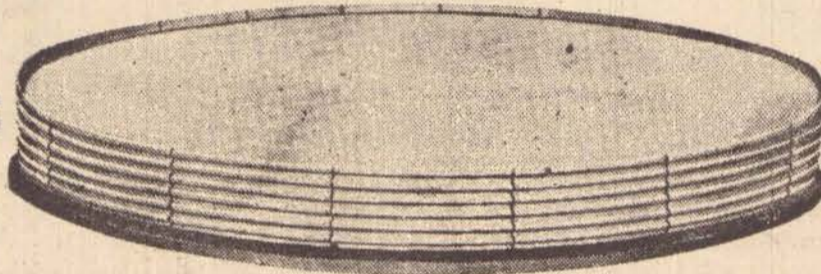

RESERVATÓRIOS E BEBEDOUROS TIPO AUSTRALIANO DE CHAPAS GALVANIZADAS MARCA AGROMETAL.

Para montagem dos reservatórios e bebedouros tipo australiano, fornecemos parafusos, porcas, arruelas galvanizadas, feltros e neutrol para a junção e para as bordas dos bebedouros.

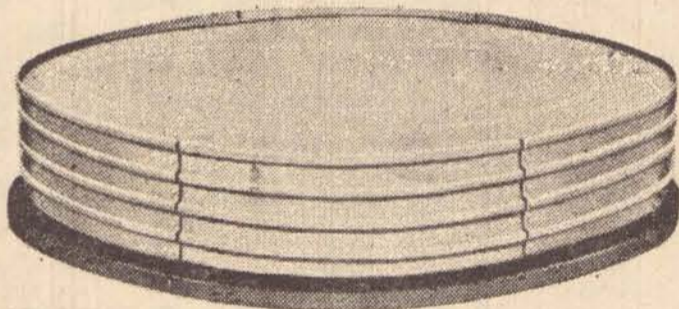

BOMBAS HIDRÁULICAS ROCHFER

As bombas hidráulicas Rochfer-Patente N.º 4086, têm a aplicação ideal em propriedades rurais de qualquer área ou atividade e representam a solução adequada, quando se pretende um abastecimento de água eficiente, prático e econômico. São acionados por água e dispõem de recursos que garantem o rendimento satisfatório em vasta faixa de utilização.

MATRIZ: Rua José Claro, 124/134 - Fone: 33-4613

FILIAIS: Avenida Brasil, 2 - Fone: 33-4118 - Rua Tte. Nicolau Maffei, 232 - Fone: 33-4448

Avenida Manoel Goulart, 1.680 - Fone: 22-1479 Pres. Prudente - sp.

INSPECIONADOS E APROVADOS DOIS RECINTOS DE EXPOSIÇÕES

Os recintos oficiais de exposição de Santo Anastácio, e Presidente Venceslau, foram recentemente inspecionados e aprovados pelo pessoal da Secretaria da Agricultura (Direção de Pres. Prudente). Ambas as cidades promovem há alguns anos, suas feiras agropecuárias.

Em Santo Anastácio, a promoção da FAISA se verifica em Novembro, isto é, coincidindo com os festejos da semana no aniversário da cidade. Em Presidente Venceslau, a FAIVE ocorre em outra época, isto de março a junho.

O local onde se realiza a FAIVE de Presidente Venceslau representa doação do saudoso Major Alfredo Ellis Neto, um dos maiores criadores desta região, que tem como sua sucessora, d. Olga. A foto abaixo mostra um detalhe da última Feira Agropecuária e Industrial de Presidente Venceslau, no momento de inauguração de uma placa que dá ao Parque de Exposições, o nome em homenagem ao benemerito "Major Alfredo Ellis Neto".

Ao lado de d. Olga, autoridades locais e visitantes, num flagrante histórico.



O prefeito Inocêncio Erbella, de Pres. Venceslau, pronuncia-se homenageando o saudoso Major Alfredo Ellis Neto, que deu a denominação oficial ao recinto oficial de exposições, ora aprovado. Ao lado, autoridades, membros do Sindicato Rural e familiares do homenageado. Um novo pavilhão deverá ser inaugurado naquele local, no dia 2 de setembro.

LEILÃO DO QUARTO DO RANCHO DE MILHA

14 de SETEMBRO
DOMINGO - 13 HORAS
leiloeiro: TRAJANO SILVA



dia 14/9 - 9 horas

LOCAL: RECINTO DE EXPOSIÇÕES DE PRES. PRUDENTE

PATROCÍNIO: SOCIEDADE DE ADESTRAMENTO DO CAVALO RURAL E ASSOCIAÇÃO BRASILEIRA DE QUARTO DE MILHA

COLABORAÇÃO: SINDICATO RURAL E SOCIEDADE RURAL DO SUDOESTE PAULISTA

3º CAMPEONATO NACIONAL DE CAVALO QUARTO DE MILHA DE TRABALHO

Patrocínio: ABQM

Abertura do livro de Registro de Mérito

400.000.00 em prêmios.

O fogo traz prejuízos, tome muito cuidado!

Abaixo, transcrevemos mais algumas recomendações do Manual produzido por Antenor Pelegrino, de seu livro "Como evitar acidentes e doenças do Trabalhador Rural. A primeira parte diz respeito à maneira de evitar incêndios na zona rural com conselhos úteis para quem vive no campo.

As recomendações são as seguintes:

1) — Não fume ou não joguem pontas de cigarros acesas nas proximidades de materiais que se queimam com facilidade, como: gasolina, álcool, óleo diesel, folhas secas, palhas, feno, montes de capim, madeiras, etc.

2) — Em tempos de queimadas tome cuidados especiais como: não atear fogo em roçadas perto de correntes elétricas, nas proximidades de residências, tulhas, paióis, etc.

3) — Antes de atear fogo em roçadas, restos de culturas e pastos, é preciso desmatar em volta do local e avisar os vizinhos com antecedência, a fim de evitar piores consequências.

4) — Toda queimada a ser feita nos períodos críticos (épocas de seca) deve ser informada à Casa da Agricultura mais próxima ou o Destacamento de Polícia Florestal e de Mananciais.

5) — Não mexa em instalações e equipamentos elétricos, sem que tenha conhecimento. Chame uma pessoa especializada no assunto.

6) — Em caso de incêndio em instalações elétricas não jogue água, sem antes desligar a corrente elétrica, pois o perigo será pior.

7) — Peça a um bombeiro ou Supervisor de Segurança do Trabalho da cidade mais próxima, outros esclarecimentos úteis sobre a prevenção e combate a incêndios. As informações são prestadas gratuitamente.

Observação: em Presidente Prudente, os bombeiros atendem dia e noite, podendo as chamadas de emergência ser feitas pelo telefone 193. A Cia. Elétrica Caiuá atende pelo telefone 196 e a Polícia atende emergência pelo telefone 190.

TRANSPORTE DE TRABALHADORES

O motorista de caminhão que transporta trabalhadores deve ser uma pessoa de muita responsabilidade, treinada e com experiência neste tipo de transporte.

De maneira alguma, os trabalhadores (boias frias principalmente) podem viajar em cima da cabine, nos para-lamas, estribos ou em pé nas carrocerias. É preciso que os caminhões tenham bancos próprios para os trabalhadores sentarem, além das proteções laterais e escadas, pelas quais os usuários possam subir e descer com segurança.

O trabalhador não pode viajar em cima de cargas ou implementos agrícolas a não ser em perfeitas condições de segurança.

Quando o caminhão estiver transportando ferramentas junto com os trabalhadores, as mesmas devem ser mantidas em estojos ou caixas apropriadas e colocadas em lugares adequados dos caminhões, para evitar uma série de perigos para o trabalhador.

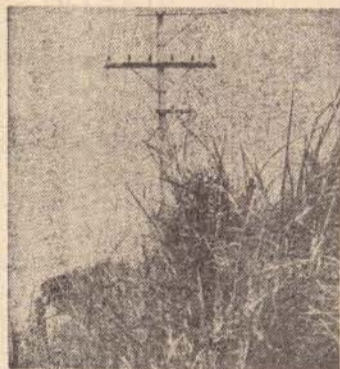

Novos tratoristas em Estrela

Conforme havíamos noticiado realizou-se em Estrela do Norte em princípios deste mês, um interessante curso para tratoristas, promovido pela Corema e Legião Brasileira de Assistência (Núcleo de Presidente Prudente) e Massey Ferguson. Também a cidade de Martinópolis foi beneficiada com um desses cursos especializados, atendendo aos

interessados do município, e ainda de Indiana e localidades vizinhas.

Os próximos cursos serão ministrados pelo prof. Edson Simões Balbo, em Alvares Machado, Alfredo Marcondes, Santo Expedito, Piquerobi, Marabá Paulista, Mirante do Paranapanema, Teodoro Sampaio, Rosana e Presidente Bernardes.



O BANCO ITAU, S/A

poderia faltar à

XVII.a EXPOSIÇÃO DE ANIMAIS e

VII.a Exposição Regional de Animais?

De forma alguma.

E estará presente, com toda a sua gama

DE BONS SERVIÇOS,

COM DUAS AGÊNCIAS.

Afinal, é o banco onde você pode entrar
que a casa é sua!



Em Pres. Prudente, o III Campeonato Nacional de Cavalos Quarto de Milha

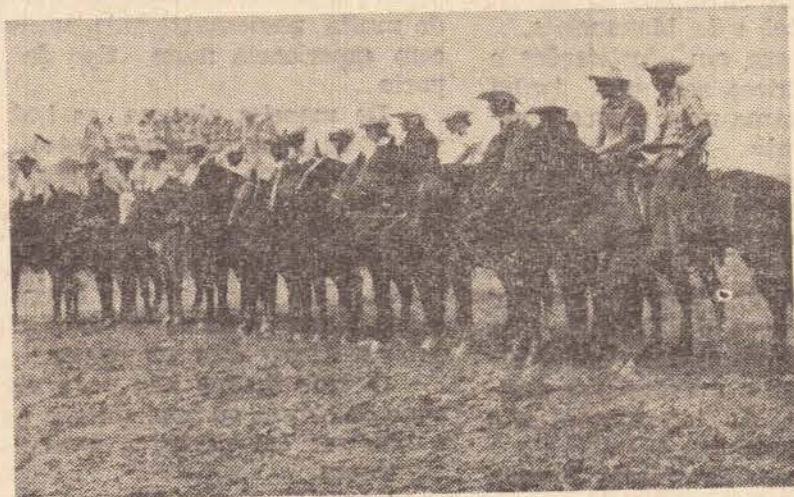

O Rancho Quarto de Milha de Pres. Prudente, reúne dezenas de cavaleiros para as disputas de mais um Campeonato Nacional

No encerramento da 17.ª Exposição de Animais de Presidente Prudente no dia 14 de setembro, teremos a realização do III Campeonato Nacional de Cavalos Quarto de Milha de Serviço. Esse campeonato visa principalmente estimular os cavaleiros do meio rural a demonstrar a habilidade, inteligência e a docilidade do Quarto de Milha na execução dos trabalhos de campos, através de provas.

O campeonato constará das provas dos tres tambores, seis balizas, laço de bezerro, cavalo de redes e

apartação. Para esse campeonato estão inscritos mais de 50 participantes, sob o patrocínio da ABQM. Para os vencedores serão atribuídos prêmios superiores a 400 mil cruzeiros.

As eliminatórias serão realizadas no Rancho Quarto de Milha, no dia 13 de setembro, podendo participar crianças, jovens e adultos.

TRES EVENTOS

Nessa fase significativa para a Agropecuária Regional, serão realizados sob o patrocínio da ABQM — tres eventos de alta impor-

tância: Exposição de equinos da raça Quarto de Milha, com 70 animais inscritos (P.O.).

Domingos de Souza Meideiros, diz que são os melhores animais reunidos numa Exposição até hoje no Brasil, incluindo alguns importados de valor superior a 150 mil dólares.

O Campeonato Nacional de Cavalos Quarto de Milha de Serviço, tem 50 inscritos que procedem de

Goiás, Rio de Janeiro, Minas Gerais, Paraná, Mato Grosso do Sul e varias regiões de São Paulo.

O Leilão Especial do Rancho, realizado em conjunto com a ABQM, estará reunindo 60 animais. Entre os inscritos, encontram-se puros e mestiços, inclusive éguas prenhes. Local: Tattersal do Parque da XVII Exposição de Animais de Pres. Prudente, a partir das 13h00 do dia 14 de setembro.

Banco do Brasil acolhe 20% a mais de propostas

Tão logo foram definidas as linhas mestras do VBC, começaram a chegar à agência local do Banco do Brasil, dezenas de propostas de produtores rurais. Os maiores interessados na obtenção de financiamentos agrícolas são os que se dedicam as culturas do algodão e amendoim, embora os preços mínimos não sejam tão alentadores conforme se esperava.







Alguns produtores disseram manter parte de sua produção estocada, à espera de melhores preços. Para os que se dedicam a oleaginosa entretanto, os preços mínimos são caros e só causaram dissabores pois segundo alegam, o custo produção é de Cr\$ 425,36 e o mínimo decretado pelo governo é de Cr\$ 325,00 por saca de 25 kg. Como consequência, espera-se diminuição das áreas de plantio de amendoim.

De parte da agência do Banco do Brasil, na região de Presidente Prudente, não há dificuldades para obtenção de recursos destinados a custeio agrícola. Mesmo para aquisição de maquinaria agrícola, em se tratando de mini, peque-

no ou médio produtor, com área cultivada compatível, os financiamentos estão sendo concedidos sem qualquer restrição. Segundo declarações de porta-voz arbalizado do estabelecimento oficial de crédito, desses produtores rurais tem todo o apoio por parte do Banco do Brasil.

O numero de propostas apresentadas até agora, em relação ao ano passado, são 20 por cento superiores, sendo todas elas acolhidas, estudadas e deferidas em caráter prioritário para as culturas de algodão, amendoim, milho e soja. As plantações de feijão das secas registra um numero inexpressivo de proposta, uma vez que a preferencia dos produtores rurais recai sempre a cultura de feijão de inverno, que é típica da Alta Sorocabana. A cana de açúcar também começa a despertar o interesse dos agricultores da região, face à implantação das novas destilarias de álcool. Os cafeeiros representados por 120 milhões de covas na 10 a região administrativa de Presidente Prudente, tem sido erradicados em pequenas áreas, para dar lugar a cana.

OS NOVOS PREÇOS MÍNIMOS

Produto	Unidade	Safra 79/80 Cr\$	Safra 80/81 Cr\$	Varição %
 AMENDOIM	25 kg	180,00/220,00(1)	325,00	80,6 % (2)
 GIRASSOL	40 kg	143,20	420,00	193,20 %
 SOJA	60 kg	315,00/440,00(*)	660,00	109,5 %
 MILHO	60 kg	185,40	474,00	155,7 %
 SORGO	60 kg	157,80	420,00	193,3 %
 ALGODÃO	15 kg	211,90	475,20	135,4 %
 MANDIOCA	1 t	733,00	1.800,00	145,6 %
 ARROZ	50 kg	320,00/378,00(*)	720,00	125 %
 FEIJÃO	60 kg	612,00/900,00 (1)	1.800,00	194 % (2)

(*) válido só para AGI (1) preço reajustado durante a safra (2) aumento calculado sobre o primeiro preço

FIGUEIRA

produtividade na região

ábulo. Ao serem retiradas, todo o excremento é coletado em canaletas especiais e conduzidos até um tanque, onde fica depositado. O estábulo passa por completa limpeza e em seguida, uma máquina especial recolhe todo o material orgânico existente, transformando-o em adubo líquido. O produto então é espalhado pelas invernadas, apresentando resultados extraordinários. É a forma de se devolver à terra, uma adubação barata porque se trata de sub-produto, possibilitando diversificação e giro de capital mais rápido.

A cada dois dias, são espalhadas 22 toneladas de adubo orgânico, beneficiando as pastagens e restaurando a terra em todos os setores que se situam em torno da sede da propriedade.

CONFINAMENTO DE BEZERROS

Aproveitando toda a infraestrutura de alimentação, o dr. Osvaldo Murad está partindo também para o confinamento do bezerro leiteiro. Para isso ele viajou para Estrela, no Rio Grande do Sul, onde durante 3 dias, permaneceu em visitas as fazendas-modelo que fazem esse tipo de confinamento. É o projeto que tenciona implantar em Presidente Venceslau, em breve.

— Isso muito importante para que o povo da re-

gião, acredite em técnicas — frisou o entrevistado. Observou que viu pessoalmente bezerros holandeses com um ano de idade .. (365 dias), pesando 460 kg. Acrescentou que o rendimento em matéria fibrosa é extraordinário. Desde que se tenha estrutura para alimentar, dá mais de 50 por cento de lucros. Tudo isso, foi comprovado na visita que fez a uma Cooperativa existente em Estrela (RGS).

Além de bezerros, a Estancia Figueira terá também confinamento de bois adultos, isto é, o boi em estagio avançado de 3 anos pelo menos. Os cochos e toda infraestrutura necessários, estão prontos para o imediato confinamento. Aproveitando essa mesma estrutura de alimentação, será implantada no próximo ano em Presidente Venceslau, uma Granja de Suínos.

MODERNO LABORATORIO

Ao lado de toda essa avançada tecnologia, o dr. Osvaldo Murad também introduziu na Estancia Figueira, um modesto laboratório para a inseminação artificial. O semen é coletado de seus animais na propria fazenda, onde também são preparados os "pelets". Mas também são feitas aquisições de outras centrais de inseminação e esse trabalho é executado por pessoal especializado.

Todas as instalações existentes na propriedade se enquadram perfeitamente nos padrões exigi-

dos pelo Serviço de Inspeção Federal (SIF) e outros órgãos governamentais.

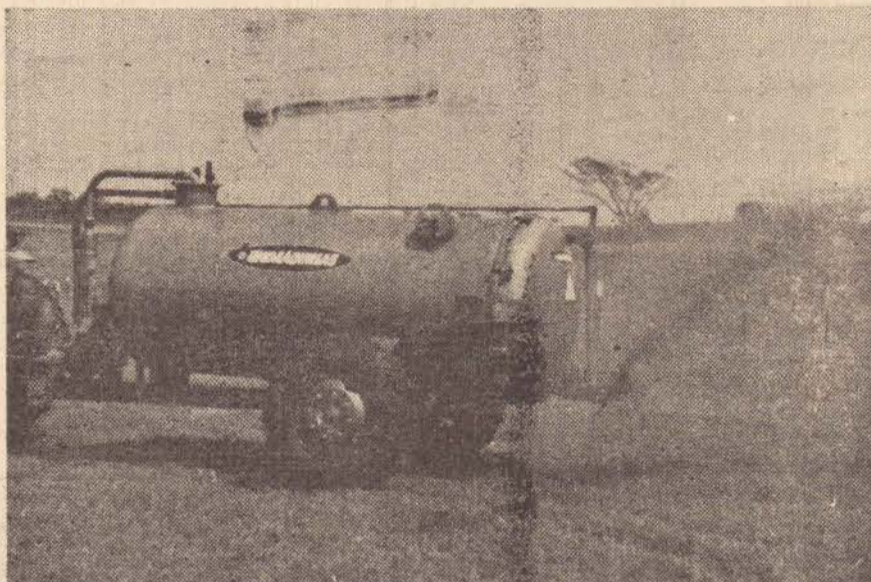

A adubação orgânica é produzida e distribuída por toda a Fazenda, possibilitando a alimentação de 12 rezes por hectare.



O napiê é cortado ainda verde, como importante complemento alimentar do rebanho.

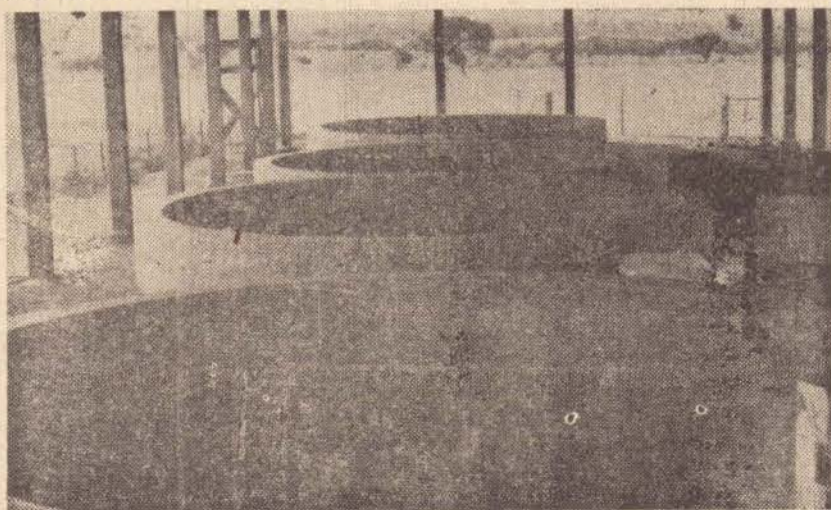

Também se faz silagem na Estancia Figueira. Aqui um aspecto dos silos.



Feno também é produzido na Fazenda melhorando o padrão de alimentação de bovinos e equinos da fazenda.



Norberto Frattini

Acadêmico da Escola Superior de Agricultura Luiz de Queiróz.

Uso da cerca elétrica é bastante antigo, datando de 1882 as primeiras patentes. No entanto, a partir de 1930 é que seu uso passou a ser generalizar nos países de pecuária adiantada. Mostra-nos uma tecnologia viável de ser utilizada, devido ao seu funcionamento simples, apresentando, além disso outras vantagens.

— Baixo custo: podem ser confeccionadas com um ou dois fios lisos apenas. Além disso, os mourões podem ser de pequenas dimensões (1, 30-1,50 m) e, mais espaçados, já que não estarão sujeitos a grandes tensões.

— Facilidade de manutenção: utilizam-se material e, mais baratos, não estando estes sujeitos aos esforços dos animais, roedores, etc.

— Instalação simples: já que utiliza menos material (poucos fios e mourões menores).

— Possibilidade de deslocamento: utilizando pouco material e de menores dimensões, pode ser guardada quando fora de uso ou mudada de local.

— Não fere os animais: o choque, embora violento, não é danoso e ausência de farpas garante a integridade física dos animais; são de grande utilidade em áreas de topografia acidentada onde é difícil a instalação de outros sistemas podem ser usadas com complementação às cercas convencionais em casos de reparos, por exemplo.

— Sua instalação por ser simples e rápida exige menos mão de obra; consegue conter os animais que, normalmente, passam pelas cercas convencionais.

— Apesar de todas as vantagens oferecidas a cerca elétrica apresenta alguns pontos negativos; de um modo geral, temos:

— Consumo de energia elétrica: embora baixíssimo, o consumo existe. Mesmo que se use baterias ou acumuladores, haverá necessidade de substituí-los ou carregá-los, periodicamente.

— Conforme o caso, (apesar de poucos), as cercas eletrificadas podem apresentar aspectos ilegais. Exigem inspeções regulares e periódicas do equipamento. Podem tornar-se perigosas no caso de instalações erradas, ou manutenção errônea. Exigem um treinamento simples dos animais.

Cerca elétrica

Princípio de funcionamento

Um fio de arame é ligado ao aparelho controlador de tal modo, que, ao tocá-lo o animal recebe uma descarga elétrica, afastando-se.

A corrente elétrica da rede da fazenda ou de acumuladores passa pelo controlador onde é transformada para, deste modo, obter uma alta voltagem (cerca de 4.000 volts) e uma caixa amperagem (no máximo 20 mil Amperes). Além disso, o controlador torna a corrente pulsativa, isto é, intermitente.

A elevada voltagem assegura um choque violento. Porém, não perigoso devido à baixa Amperagem. O fato dos impulsos serem intermitentes e rápidos há vasão de um impulso a cada nove décimos de segundo com uma duração de um décimo de segundo evita que a contração muscular involuntária do animal ou pessoa, provoque a sua fixação à cerca, com efeitos desastrosos.

Instalação

Do aparelho controlador partem dois fios: um é ligado à cerca e outro é ligado à terra através de um cano grosso, a uma profundidade de 50 cm à 1 metro. O aparelho deve ficar protegido do mau tempo em uma caixa ou em uma construção com cobertura.

Se ocorrer tempestade, é necessário que se desligue o aparelho da cerca e do fio terra. Ao mesmo tempo, liga-se o fio terra à cerca.

O fio da cerca deve ser isolado, através de isoladores tipo roldana e castanha; este fio deve ficar de 80 cm à 1 metro de altura para o gado adulto. No caso de animais jovens, deve ser instalado mais um fio de 50 à 60 cm de altura.

O arame da cerca deve ficar bem isolado, não encostando nos mourões, folhas ou mesmo arbustos para que estes não roubem potência do controlador, acarretando diminuição do choque e maior gasto em energia.

Nas cercas eletrificadas não são necessárias porteiras, pois, estas são feitas com o próprio fio da cerca.

O uso da cerca elétrica é uma prática viável, substituindo com inúmeras vantagens as cercas tradicionais em quase todos os casos. Este fato pode ser comprovado na Fazenda Santa Alice, município de Estrela do Norte e em outras regiões.

Por seu baixo custo (em média 10% do preço da cerca convencional) é altamente viável na divisão de pastagens em piquetes, onde os altos custos por unidade de área diminuem o retorno do capital empregado.

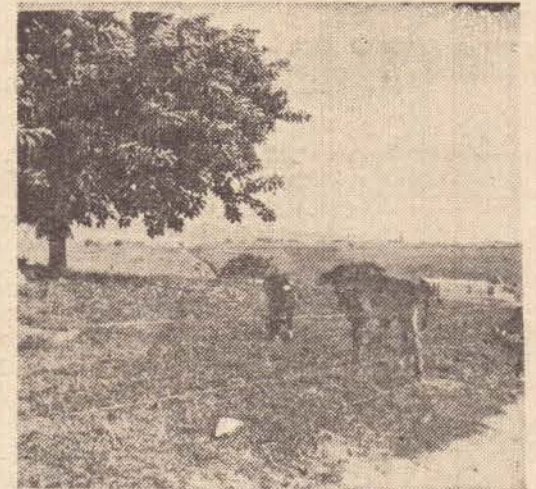

Falta de vacinas provoca deficit na campanha atual

Pela primeira vez, a vacinação anti-aftosa que desde 1963 vinha sendo realizada periodicamente de 4 em 4 meses apresentou déficit por falta de vacinas. A última campanha concluída em julho só vacinou 1.261.115 de 1.770.584 bovinos que constituem o rebanho da região de Presidente Prudente.

Nos 50 municípios que fazem parte da 10.ª Região Administrativa do Estado, existem 11.845 criadores de bovinos, dos quais 7.168 vacinaram seus animais, representando pouco mais de 60% da área. Normalmente, as empresas distribuidoras de vacinas recebem dos laboratórios mais de 7 milhões de doses durante três períodos do ano (janeiro-

junho e setembro). Mas na última vacinação — embora fossem constatados inúmeros focos da aftosa — só foram recebidos 50 por cento dos estoques habituais de vacinas.

Grande número de fazendeiros faz suas aquisições nas cidades próximas a Presidente Prudente especialmente para o atendimento de suas propriedades situadas nos Estados vizinhos de Paraná e Mato Grosso do Sul. De um total de 2.537.620 doses de vacinas, o laboratório Vallée, foi o que mais vendeu: 1.014.500 doses, entregues a 2.979 criadores, seguindo-se o Instituto Rhodia Merieux, com 716.580 vacinas para .. 1.300 criadores.

É hora de plantar abóbora, uma cultura fácil e lucrativa



As abóboras produzidas no Campinal, são recolhidas na lavoura por carretas que fazem o transporte direto para a Argentina.

Daqui até Março, é fase propícia para o plantio de abóboras, que no mercado interno e externo vem encontrando excelente aceitação. Para receber as sementes, é necessário que o solo esteja bem preparado, com o solo adubado convenientemente. O esterco de curral é um bom recurso para se produzir bem. O ideal é usar o espaçamento de 3 metros entre linhas e 2 metros entre covas, a fim de facilitar o trabalho. Em cada cova, planta-se normalmente 4 sementes, para o desbaste posterior, ficando apenas 2 delas.

Pelo que sabemos, uma das maiores culturas situa-se no Campinal, onde o Grupo Yoshihara, está colhendo em média 50 toneladas por alqueire. A maior parte dessa produção é exportada para a Argentina, por intermédio dos representantes que operam junto ao CEASA, na Capital do Estado. O transporte é feito por carretas, que recolhem as abóboras na própria lavoura.

Zenji e Takashi Yoshihara, disseram a nossa reportagem que o mercado de abóboras é altamente promissor, pois a procura aumenta a cada ano. Eles cultivam 50 alqueires de abóbora menina "gigante", que chega a pesar 80 kg por unidade. Tanto os brasileiros como os argentinos, usam a abóbora para a produção de doces caseiros também como complemento da alimentação diária.

O plantio da abóbora deve ser feito diretamente no campo, evitando o transplante que é muito arriscado. Nas regiões mais quentes como a nossa, a melhor fase do plantio é janeiro, mas as culturas efetuadas entre agosto e setembro, também são bastante lucrativas, porque a colheita tem início de 90 a 150 dias depois.

A abóbora menina brasileira, tem grande consumo entre as donas de casa, sendo colhida bem verde, ao atingir cerca de 25 cm. de comprimento e 5 cm. de diâmetro. A colheita dos frutos verdes, serve de estímulo à renova-

ção das culturas, feitas geralmente em nados e ricos em matéria orgânica, com terrenos de solo areno-argiloso, bem drenados e PH de 5,5 a 6,5.



INSEMINAÇÃO ARTIFICIAL

ESTA MARCA ESTÁ DANDO "NOME AOS BOIS"

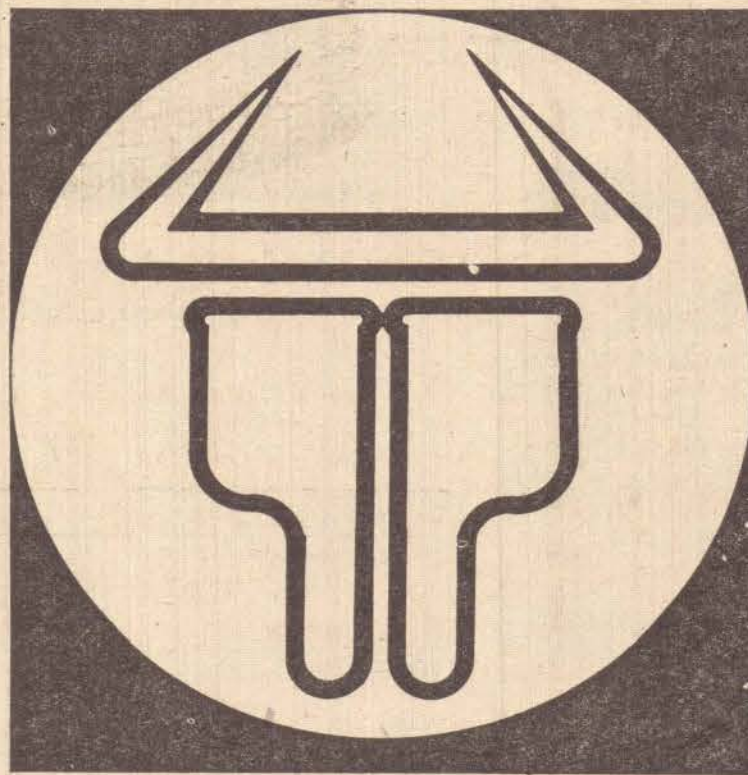

TAIRANA

- * ASSISTÊNCIA TÉCNICA PERSONALIZADA
- * REPRODUTORES DE EXCELENTE VALOR ZOOTÉCNICO COMPROVADO
- * EQUIPAMENTO DE PRIMEIRA LINHA P/ INSEMINAÇÃO ARTIFICIAL
- * SÊMEN DE ALTA FERTILIDADE
- * LABORATÓRIO COMPLETO PARA EXAMES DE DOENÇAS DA REPRODUÇÃO
- * FORMAÇÃO DE MÃO DE OBRA ESPECIALIZADA ATRAVÉS DE CURSOS !

TAIRANA S/A

CENTRAL DE CONGELAMENTO DE SÊMEN

Rod. Raposo Tavares, km 563
Cx. Postal 1033 - Cap. 19100

Fone: (0182) PBX 22-4555 - P.Prudente - SP

Tudo pronto para a Exposição

Entre 5 a 14 de Setembro, Presidente Prudente será palco da mais famosa mostra da pecuária regional; a XVII Exposição de Animais, VII Regional, VII Leilão de Bovinos e Equinos, III Torneio Leiteiro, III Campeonato Nacional de Cavalos Quarto de Milha de Trabalho e I Exposição Centro Oeste do Cavallo Árabe.

A promoção é do Sindicato Rural, Sociedade Rural do Sudoeste Paulista, Dira, Prefeitura Municipal, Cooperativa de Laticínios Vale do Paranapanema e Associações do Cavallo Árabe e Quarto de Milha, reunindo mais de 2.000 animais, previamente inscritos.

Os novos melhoramentos introduzidos este ano, custaram mais de 2 milhões de cruzeiros, sendo representados pela construção de um depósito definitivo de rações, restaurante para peões

cavaliária com 20 baias, conjuntos sanitários, pavimentação do pátio de estacionamento para expositores, ampliação da rede elétrica e reforma de outras obras. Também o acesso pela Rodovia Raposo Tavares, recebeu inúmeras melhorias, incluindo uma nova pista asfaltada. Dez bancos também serão representados no recinto, para a concessão de financiamentos.

A vinda dos Presidentes Alfredo Stroessner, do Paraguai e João Baptista Figueiredo, do Brasil, não foi confirmada, tendo-se em vista problemas de ordem protocolar. Mas outras autoridades e renomados criadores já tem sua presença assegurada na XVII Exposição de Animais de Presidente Prudente.

OS LEILÕES DE PRUDENTE



Entre 9 e 14 de Setembro, serão realizados no recinto oficial de Exposições (Rodovia Raposo Tavares, Km 565) nada menos que cinco leilões de bovinos e equinos. Trajano Silva será o leiloeiro.

O primeiro leilão está marcado para o dia 9 de Setembro (3.ª feira), à partir das 13h00. Trata-se de um leilão de bovinos leiteiros e equinos.

O segundo leilão, será no dia 12 (6.ª feira), após as 13h00, com bovinos das raças de corte. No dia 13 (sábado), teremos após as 13h00, o leilão de equinos da raça árabe e em seguida, o leilão de bovinos das raças de corte.

O último leilão está programado para domingo, dia 14, de setembro, à partir das 13h00, onde poderão ser adquiridos equinos da raça Quarto de Milha.

Dez bancos encontram-se presentes na XVII Exposição de Animais, de 5 a 14 de setembro, a fim de financiar as compras de bovinos e equinos.

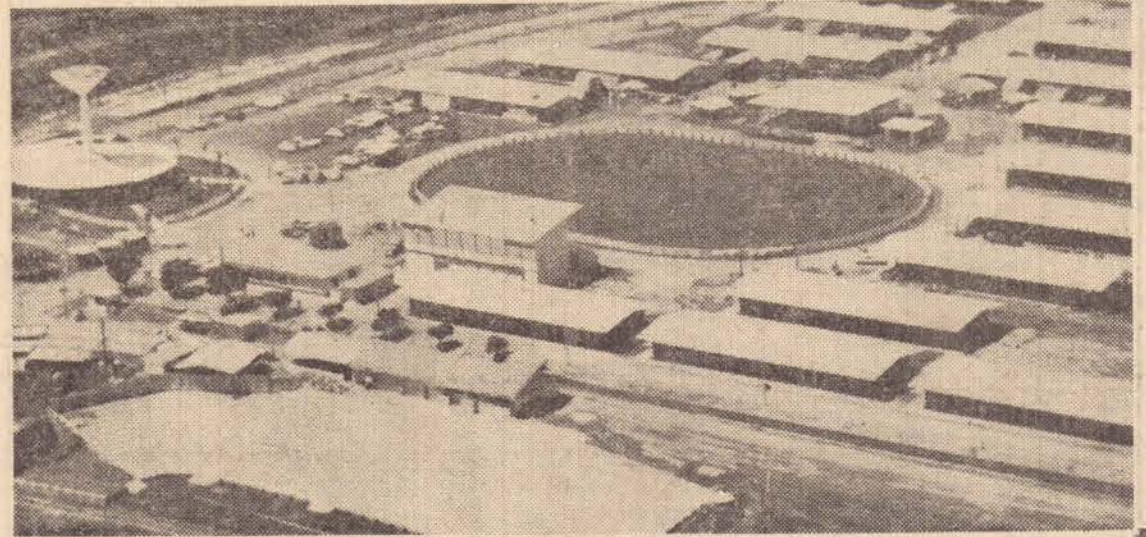

PROGRAMAÇÃO OFICIAL

É a seguinte a programação oficial da Exposição deste ano:
Dias 5 e 6/9 — Entrada de bovinos e equinos;

07 — Domingo	9,00 Inauguração Oficial 9,30 Julgamento de Equinos — 1.º Turno 14,00 Provas Equestres 20,00 Desfile Equinos Campeões — 1.º Turno
08 — Segunda-feira	9,00 Pesagem de Bovinos
09 — Terça-feira	9,00 Julgamento de Bovinos 13,00 Leilão de Bovinos Leiteiros e Equinos do 1.º Turno
10 — Quarta-feira	6,00 Torneio Leiteiro — Início 9,00 Julgamento de Bovinos 20,00 Rodeio
11 — Quinta-feira	9,00 Entrada de Equinos — 2.º Turno 20,00 Rodeio
12 — Sexta-feira	9,00 Julgamento de Equinos — 2.º Turno 13,00 Leilão de Bovinos das Raças de Corte 14,00 Provas Equestres 20,00 Rodeio 21,00 Show — Ronald Golias 22,00 Torneio Leiteiro — encerramento
13 — Sábado	9,00 Provas Equestres — Cavalos Árabe 13,00 Leilão de Equinos da raça Árabe Leilão de Bovinos das raças de corte 14,00 Provas Equestres 20,00 Entrega de Prêmios 20,00 Rodeio
14 — Domingo	8,00 Provas Equestres 9,00 III Campeonato Nacional de Cavalos Quarto de Milha de Trabalho 10,00 Desfile de Bovinos e Equinos do 2.º Turno 13,00 Leilão de Equinos da raça Quarto de Milha 15,00 Rodeio 20,00 Rodeio 22,00 Encerramento

EQUINOS DO 1.º TURNO — raça Manga larga, Crioula, Campolina, Ponei e Petição

EQUINOS DO 2.º TURNO — raças Quarto de Milha, Árabe, Inglês, Apaloosa.