VENDA PROIBIDA
EXEMPLAR
DE ASSINANTE

O IMPARCIAL

81

Fundação: 2.2.1939 — N.o: 9.307 — Presidente Prudente, sábado, 20 de junho de 1981 — Edição de hoje: 8 páginae

"Parece filme de ficção científica"

O presidente da Comissão Nacional de Energia Nuclear, Hervasio de Carvalho, recusou-se ontem a falar sobre o fornecimento de uranio brasileiro ao Iraque, limitando-se a delegar poderes a seu assessor de comunicação social, Aldo Praia Maia, para em seu nome enfatizar que o noticiario divulgado sobre o assunto era "totalmente improcedente".

Como porta-voz da CNEN, Prado Maia recusou-se tambem a responder as duvidas levantadas pelo "Estado" sobre a operação realizada com o Iraque, assinalando que nada poderia dizer sobre os atuais estoques brasileidos de uranio, nem sobre a quantidade já purificada para a CNEN por parte do Instituto de Pesquisas Energeticas e Nucleares de São Paulo.

"Parece filme de ficção cientifica", comentou o porta-voz da CNEN, referindo-se às noticias sobre o envolvimento do Brasil na remessa clandestina para o Iraque de oito toneladas de dióxido de uranio. Para Prado Maia, denuncia feita pelo "Estado" não tem condições de ser verdadeira", sobretudo porque o reator do Ipen não teria possibilidade alguma de processar aquele volume de uranio, "nem mesmo trabalhando 24 horas ininterruptas durante um ano inteiro".

"E SE TIVESSE VENDIDO?"

"E se o Brasil tivesse realmente vendido uranio ao Iraque, que mal haveria nisso?" Foi a pergunta feita ontem pelo vice-presidente Aureliano Chaves, ao desmentir noticias divulgadas pelo "Estado" de que o Brasil vendera de forma clandestina 70 ton. de uranio ao Iraque. O vice-presidente fez questão de desmentir tambem que o Brasil possua um programa nuclear clandestino, argumentando: "O que temos é um programa nuclear que todos os brasileiros já conhecem e que visa desenvolver uma tecnologia para dominarmos o atomo, mas com fins pacificos".

Depois de afirmar que ao Iraque não interessa comprar uranio in natura, "se é que pretende produzir artefatos belicos", Aureliano Chaves disse que o Brasil precisa de uranio e "isso nós não temos em quantidade que nos permita exportar". Ele admitiu, contudo, que se o Brasil vendeu uranio ao Iraque, o fez "vendendo um uranio enriquecido em apenas tres por cento, o que não quer dizer que esse mineral possa servir para fabricar artefatos atomicos como estão publicando". Segundo Aureliano Chaves, para que um reator nuclear produza uma bomba atômica é preciso que ele utilize uranio enriquecido em pelo menos 94 por cento. "E isso me parece que não é o caso do uranio que teria sido enviado ao Iraque".

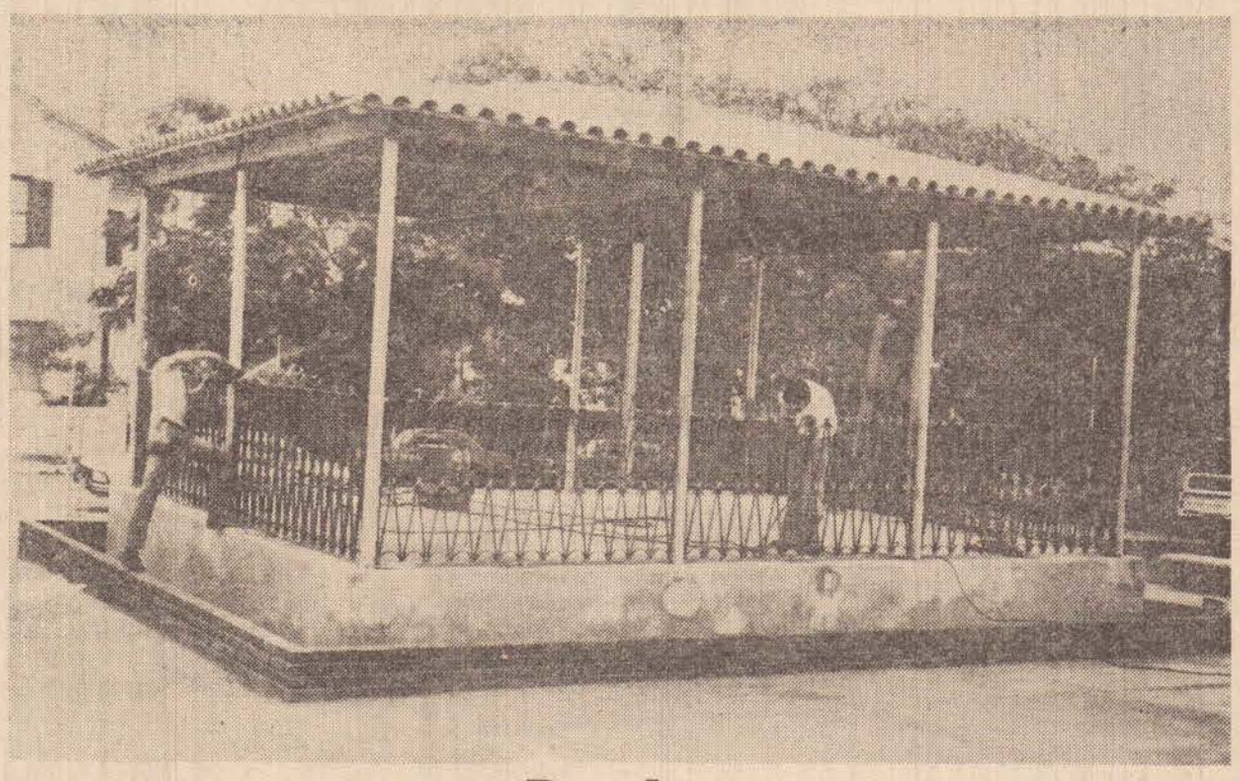

Congelados preços do petróleo mas a gasolina vai aumentar

O vice-presidente Aureliano Chaves, que também é presidente da Comissão Nacional de Energia, garantiu ontem, em Manaus, que os preços dos derivados de petróleo continuarão subindo, "só que, agora, mais brandamente", porque já existe, segundo ele, um equilibrio nas importações brasileiras de petroleo, depois que os paises-membros da OPEP decidiram congelar o preço do produto. Aureliano Chaves advertiu, contudo, que "não devemos nos iludir, porque as variações nos aumentos dos derivados de petroleo ocorrem também em função da variação da taxa cambial.

Na entrevista coletiva que concedeu ontem em Manaus, no seu quinto dia de visita a Amazonia Ocidental, o vice-presidente disse que o alcool anidro e didratado "de forma alguma resolverá o problema da importação de petroleo, mas será o sucedaneo da gasolina". Ele repudiou acusações de empresarios do setor automobilistico de que o Proalcool e uma farsa do governo. "O Proalcool é uma realidade, mas não pode ser uma panaceia, o fator que irá resolver o problema da nossa dependência do petroleo", disse, sublinhando que o Brasil já dispõe de várias alternativas sucedaneas ao petroleo, citando os óleos de Babaçu e de Dendê. "O que é preciso é que busquemos identificar os parametros tecnológicos para explorarmos racionalmente esses combustiveis vegetais". Para o vice-presidente, o grande mal do pais é que "todos nos pensamos que com uma unica oração conquistaremos o céu", referindo-se ao fato de que os estudos tecnológicos no campo das alternativas energéticas "ainda estão engatinhando e pensamos que já atingimos o apice".

O vice-presidente Aureliano Chaves anunciou que, na proxima reunião da Comissão Nacional de Energia, serão apreciados pelo órgão os estudos que a Petrobras vem desenvolvendo em relação a mistura do Metanol extraido do carvão mineral com o óleo combustivel. Segundo Aureliano Chaves, é possivel que o Metanol de carvão mineral possa ser misturado ao óleo combustivel em até 50 por cento. "O ideal é que esse Metanol fosse da madeira, porque dispomos de materia-prima em abundancia. Mas nos falta ainda tecnologia para verificarmos quais os parametros economicamente viaveis para utilizarmos o Metanol como elemento auxiliar dos derivados de petroleo", disse o vice-presidente.

Boato, demissão de Abi-Ackel

Na tarde deserta e descolorida de uma sexta-feira, depois de um feriado em Brasilia, o boato da substituição do ministro da Justiça, Ibrahim Abi Ackel, pelo primeiro vice-presidente do PDS, deputado Homero Santos, foi a unica coisa que movimentou o congresso ontem e despertou certo interesse. Foi um boato em codigo. A saida era perguntado assim: "O Pinoquio caiu?" logo, porem, surgiram os desmentidos.

O ministro, consultado por parlamentares de seu partido, ironizou: "hoje não podia ser. Primeiro, porque o presidente se encontra na Granja do Torto, o ministro Golbery do Couto e Silva não veio ao Palacio e que eu, que gosto de cumprir compromissos, tenho de proferir quinta-feira uma conferencia na escola superior de guerra.

O 1.o vice presidente do PDS nem quis comentar os rumores, afirmando que pretendiam incompatibiliza-lo com seu amigo e conterraneo. Santos e Abi Ackel vieram das fileiras do antigo PDS.

O lider do governo, deputado Cantidio Sampaio, mostrou surpresa, lembrando que, há duas horas, falara com o titular da justiça e nada ouvira dele a respeito. Lembrou que, em maio, lhe chegaram com o boato da demissão do comandante do I Exercito, general Marcondes Filho, do gabinete do ministro do exercito, lhe desmentiram o fato. A insistencia foi tanta que ele voltou a falar ao telefone com o ministro chefe da casa militar, general Danilo Venturini, obtendo cabal esclarecimento.

Prudente terá uma praça com coreto

A Banda 7 de Setembro, tradicionalmente se apresenta num coreto improvisado na Praça Monsenhor Sarrion. Há muitos anos, existiu um coreto na Praça 9 de Julho, exatamente no local onde hoje está localizada a fonte luminosa, que também não funciona mais.

Agora, a prefeitura municipal, está terminando de construir a nova Praça Anchieta, na Vila Marcondes, e incluiu no projeto, um coreto, que está pronto e dentro de poucos dias será o local de apresentação da 7 de Setembro e outras corporações musicais da cidade.

Programa nuclear é "um passo no escuro"

O arquiteto e paisagista Burle Marx condenou ontem em Curitiba, o programa nuclear brasileiro, dizendo que ele representa, para o pais, "um passo no escuro, porque ninguém sabe ao certo como será nosso amanhã e como os residuos atomicos vão atuar sobre o meio ambiente nas regiões onde estão sendo instalados os reatores". Esse programa, segundo o paisagista, "é mais uma prova do desinteresse das autoridades brasileiras por qualquer tipo de assunto ligado à ecologia e à preservação da boa qualidade de vida".

"Tenho verdadeiro pavor a esse programa nuclear — disse o arquiteto — porque não trará benefícios a ninguém, mas a ninguém mesmo, a não ser a uma meia duzia de pessoas, que não entendem que o Brasil é um país ainda muito carente, muito pobre, que tem outras prioridades com que se preocupar". Burle Marx se declarou inconformado porque no país, como prova o acordo nuclear com a Alemanha, "ainda não existe uma forma democratica para a tomada de decisões capazes de afetar a vida de todos os brasileiros".

"Sou contrario a todas as manifestações de autoritarismo, Deviamos ser consultados, como cidadãos, sempre que o governo quisesse decidir sobre alguma coisa tão importante para nós como a construção dessas usinas atomicas. Hoje, apesar de tudo, ainda somos o pais do silencio e quem ousa criticar, como eu estou fazendo agora, é logo considerado um antipatriota".

A falta de uma politica voltada para a ecologia e a preservação do meio ambiente é um dos problemas mais graves atualmente, no pais, segundo o paisagista. "A Amazonia é hoje um verdadeiro queijo suiço, com suas enormes manchas de devastação. Trata-se de uma terra paupérrima, que se esgota logo depois de derrubada a mata. E, no entanto, ninguem se preocupa em adotar uma politica de ocupação racional para essa região. O projeto Jari é quase que um simbolo dessa devastação e da despreocupação das autoridades com os destinos da Amazonia".

Temperatura poderá baixar

As temperaturas atingirão valores negativos em São Paulo na madrugada de hoje, especialmente no Vale do Paranapanema, conforme informou ontem o Sétimo Distrito de Meteorologia, e "persistirá um forte resfriamento" no Rio Grande do Sul, Santa Catarina, e Paraná". O "resfriamento" alcançará em Minas Gerais o triangulo mineiro e sul do estado.

Segundo o Sétimo Distrito de Meteorologia, a "situação avaliada preliminarmente nas diversas divisões regionais agrícolas do estado indica que em Presidente Prudente houve geadas fracas em baixadas, com pequenos prejuizos em pastagens e hortaliças. Em Marilia, as geadas prejudicaram ponteiros de café em pequena extensão, nas baixadas, só se podendo avaliar prejuizos para o trigo dentro de 3 ou 4 dias. Na divisão regional agrícola de Bauru as regiões atingidas por geadas fracas foram as de Bauru e Jau, com prejuizos de pequena monta em hortaliças. Geadas fracas foram constatadas em Sorocaba, em áreas de baixadas. Naquela dira. as regiões mais atingidas foram as de Avaré, houve prejuizos para ponteiros de café e em Ibiuna foram poucos os prejuizos, pois agricultores utilizaram o método de Nebulização com sucesso, nas hortaliças.

Em São José do Rio Preto, também geadas fracas em baixadas. Em Nipoã ocorreu chuva de granizo, que prejudicou a lavoura de café, os prejuizos estão sendo levantados.

Observaram-se geadas, também, no Vale do Paraiba (Campos do Jordão e areas de baixada em Mogi das Cruzes)".

Ministro do Trabalho em Prudente dia 9 de julho

O gabinete do Ministro do Trabalho, Murilo Macedo, anunciou ontem a sua vinda a Presidente Prudente, no dia 9 de julho proximo, confirmando uma viagem que já foi cancelada duas vezes desde que ele assumiu seu cargo em Brasilia.

Murilo Macedo ao chegar a Pres. Prudente, receberá o titulo de "Cidadão Prudentino" que lhe será outorgado pela Camara Municipal, e depois visitará o Centro Social Urbano, iniciando a operacionalização de um plano piloto do Ministerio do Trabalho. O CSU de Pres. Prudente, foi escolhido pelo governo federal como um dos melhores em funcionamento no pais e juntamente com os de Campo Grande no

Mato Grosso do Sul e de Campina Grande na Paraiba. Somente estes tres contarão com os recursos do Ministerio do Trabalho, dentro deste plano piloto que será totalmente implantado este ano.

"A emenda é pior que o soneto"

A proposta do PDS relativa a modificações na Lei Falcão foi considerada ontem absurda pelo deputado Ademar Santillo (PMDB-GO), que não acredita sequer que venha a ser formalizada: "a emenda é pior do que o soneto. Não há razão para modificar a lei que antecedeu essa conhecida Lei Falcão".

A respeito dos 20 dias para a campanha eleitoral no Radio e na televisão, Santillo lembrou, inicialmente, que esses periodo ainda é de 60 dias. Depois, salientou ser impossivel levantar e debater assuntos de interesse nacional e que deve alcançar o eleitorado em tempo tão curto.

Demissões nas industrias de automovel

O presidente do Conselho VI da Assobrav (Associação Brasileira de Distribuidores Volkswagen), dr. José Augusto Senatore, em pronunciamento feito na ultima reunião dos concessionarios da rede, em Bauru, defendeu a tese de que o desemprego não se restringe a maior industria automobilistica do País (Volkswagen), como afirmam certos setores governamentais.

"Na verdade — disse — transparece agora a amplitude de desemprego através das demissões ocorridas na General Motors que dispensou cerca de 2 mil funcionarios, prometendo mais demissões a curto prazo. Tambem a Fiat anunciou numero expressivo de demissões, o que provocou a greve naquela industria. Por sua vez a Ford noticia a antecipação de férias aos seus funcionarios da linha de montagem".

Analisando a situação dos concessionarios, José Augusto conclui que "a rede vem se adaptando a nova realidade do comercio varejista de veiculos, elaborando programas administrativos e promocionais diferentes dos até então existentes, na procura de estabilização das vendas". Destacou ainda a importante campanha promocional realizada conjuntamente entre fabrica e concessionarios, visando proporcionar ao mercado consumidor, vantagens na aquisição de veiculos zero km.

badalu's

LEDA MARCIA

* Abraçamos hoje o Adauto, filho do casal Adauto (Maria Aparecida) Peretti que completa 19 anos. Logo mais ele paga a rodada aos amigos e familiares. Nossos parabéns.

* Na sequencia do IV Salão de Artes Plásticas, hoje apresentação do Coral Infantil Rei Davi e apresentação das duplas sertanejas Rei e Real e Lídio e Leal, as 20 horas e amanhã, apresentação do coral Villa Lobos e Recital de Canto e Piano com a soprano Ilda Chaves e ao piano, Marcos Julio Sergl.

* Hoje segunda e ultima apresentação de Celso Miguel, um dos grandes interpretes das noites paulistanas na boate do Tenis Clube de nossa cidade. Pessoal deve comparecer e prestigiar.

* Circulando um abraço atrasadão para a Rosana Boin que no dia de ontem completou mais um ano de vida. Em tempo, os nossos parabéns.

* Aproveitando o mês das férias, o Ipanema Clube tem marcado dois acontecimentos sociais para julho. O primeiro, Carnaval temporão no dia 11 e dia 25, baile com a animação do conjunto Jet Boys.

* Uma beijoca para a Fabiana que hoje completa 2 anos. Ela é filha do casal Paulo Myamura-Sra. Augusta Zocante Myamura, titulares de Modas Augusta. A ela os nossos parabéns.

* Até o próximo dia 30, estão abertas as inscrições para os vestibulares de Direito, Administração de Empresas e Ciencias Contabeis, faculdades da Instituição Toledo de Ensino de nossa cidade.

* E já vamos cumprimentando a Telma Regina, filha do casal Neif (Sidneya) Taiar que amanhã receberá beijocas dos amigos e familiares pela passagem de seu aniversário. Antecipadamente, os nossos parabéns.

* A professora Victória Moderdaui, responsavel pelo grupo da Spazzio — Centro de danças e artes integradas — que deverá representar o Estado de São Paulo na área de folclore nos XI Jogos Escolares Brasileiros, intensificando os ensaios com o objetivo de bem representar São Paulo em Brasilia no próximo mes de julho. Os JEBS serão televisionados para todo o Brasil e os prudentinos deverão dispensar atenção especial às apresentações de folclore realizadas pelas alunas da Spazzio.

* Edleuza Zorgetti, funcionária da Telesp de nossa cidade e que foi eleita a representante desta região para o concurso Miss Telefonista do Estado, viaja no início da semana para Bauru, onde dia 26 participará da grande final, quando das 18 candidatas de todas as regiões do estado estarão disputando o título. Vamos torcer por Edleuza.

Agenda Sindical

SEMINÁRIO DE TRABALHADORES RURAIS — Valdemar Modaélli, presidente do Sindicato dos Trabalhadores Rurais de Pres. Prudente, viaja na próxima segunda-feira para Agudos-SP, onde participará de importante seminário, no Centro de Treinamento de Trabalhadores Rurais do ESP. O referido encontro se desenvolverá de 23 a 25 deste mês, e versará sobre "Estudos da Situação e dos Problemas da Classe Trabalhadora Agricola", e será em convênio com a Federação Campesina Latino-Americana da Venezuela. Posteriormente, o Sindicato da classe, divulgará o aprendizado obtido neste Seminário, a todos os seus associados e dependentes. Por outro lado, confirma a realização no próximo domingo, dia 28, a partir das 9 horas da manhã, na sede da entidade, da Assembléia Geral Ordinária, da qual deverão participar todos os trabalhadores rurais da base ou seja, de Alvares Machado, Alfredo Marcondes e Pirapozinho, e demais municípios que a compõem.

FUTSAL DOS BANCARIOS EM ANDAMENTO — Prosseguiu na ultima quinta-feira, o XIII Campeonato Bancário de Futebol de Salão promovido pelo Sindicato da categoria, e apoio do Serviço Regional de Relações do Trabalho. Duas rodadas adiadas devido ao mal tempo, foram realizadas. No Sarrion, Bradesco 4 x Bandeirantes 1; Comind 1 x Bancantil 0; Unibanco 2 x A.A.B.B. 2; e Nucleo-Banespa 2 x Nacional 2 Na quadra da 1a Cia. USEESP 0 x Ginko 3; Banespa-Centro 4 x Financial 1; Real 2 x Sub-Centro-Bradesco 4 e Bradesquinho 6 x Itau-Barão 3. O certame prossegue neste sábado com estes jogos, locais e horários. Na APEC, 8 hs: Sub-Centro Bradesco versus Itau-Barão; 9 hs. Bradesco e Unibanco; 10 hs: Nacional e A.A.B.B.; 11 hs. Bancantil versus Nucleo-Banespa. Na quadra da 1.a Cia: 9 hs: Financial e Bradesquinho; 10 hs. USCEESP versus Banespa-Centro e as 11 hs. Real e Ginko.

FIORAVANTE COM ELISEU RESENDE — O presidente do Sindicato dos Condutores Autonomos de Veiculos Rodoviários desta cidade, José Fioravante, manteve demorado encontro, na ultima quarta-feira, em Brasilia, com o ministro dos Transportes, Eliseu Resende. O líder sindical prudentino mostrou ao titular da Pasta dos Transportes, a real situação em que se encontram os caminhoneiros transportadores de cargas, especialmente os de nosso Estado e região. Mesmo se mostrando insensível aos problemas da referida categoria, o ministro dos Transportes prometeu levar as reivindicações de Fioravante ao DNER-Departamento Nacional de Estradas de Rodagens, que deverá procurar amenizar a situação dessa classe trabalhadora, que no ultimo dia 16, também foi alvo do discurso pronunciado na Camara Federal, pelo deputado Antonio Zacharias. Voltando ao presidente da entidade classista, podemos afirmar que, Fioravante disse ao ministro Eliseu Resende, que "da maneira que está, a situação dos caminhoneiros não pode ficar, pois a continuar assim, estes homens não vão ter o que dirigir, e consequentemente com o que sobreviver".

MOBILIARIOS BRIGAM PELA BOLA PESADA — Será realizada neste sabado, a penultima rodada do I.o Campeonato de Futebol de Salão, dos Trabalhadores nas Industrias da Construção e do Mobiliário de Pres. Prudente, promovido pelo Sindicato da classe, sob a presidencia do jovem Alfredo Marcos da Silva. Na quadra do Sarrion, as 15 hs., jogarão as equipes do Móveis Presidente e da ENCALSO-B, e as 16 hs. Copel-Pavimentadora versus ENCALSO A. Segundo o dirigente sindical, após a realização deste certame da bola pesada, o Sindicato promoverá o 1.o Torneio Interno de Truco, especialmente para seus associados e dependentes.

Variedades

HOJE NOS CINEMAS

PRESIDENTE, sessões às 20h30 — ORGIA DAS TARAS com Sergio Hingst, 18 anos.

FENIX, sessões as 19h30 e 21h30 — O ILUMINADO, com Jack Nicholson, 18 anos.

OURO BRANCO, sessões as 19h30 e 21h30 — A VIRGEM E O BEM DOTADO, com Rosana Ghessa, 18 anos.

FILMES NA TV

21h00 — ASSASSINATO EM ROMA, produção italiana de 1964, dirigida por Silvio Amadio, com Hugh O'Brien, Cyd Charisse, Eleonora Rossi Drago e outros. Policial imitando os congeneres americanos, com astros em declinio de Hollywood e Europa. Jornalista americano e uma bela mulher envolvem-se em complô internacional.

23h20 — A PAIXÃO DE ANA, produção sueca de 1969, dirigida por Ingman Bergman, com Liv Ulman, Bibi Anderson, Max Von Dissow e outros. Andreas Wnikelman, de 48 anos vive numa ilha deserta e seu isolamento é quebrado apenas por conversas vazias com um velho eremita. Um dia, Anna Fromm, aleijada por um acidente no qual perdeu o marido e os filhos, vem a sua casa para telefonar e esquece aí uma maleta. Ao levar a maleta para Anna, Andreas conhece o hospedeiro, Elis Vergerus, e sua mulher Eva. A partir daí, Andreas passa a se relacionar com os demais habitantes da ilha.

01h20 — ROBIN HOOD DE CHICAGO, produção americana de 1964, dirigida por Gordon Douglas, com Frank Sinatra, Dean Martin, Sammy Davis Jr. e outros. Chicago, anos 20. Com o fim da carreira do poderoso chefão Big Jim, o gangster Guy Gisborne decide assumir o controle da cidade, mas encontra resistencia em Big Jim e seus asseclas. Estabelece-se a rivalidade entre as quadrilhas, com quebra-quebra e ameaças mutuas.

Manutenção da paz

A visita que o presidente João Figueiredo inicia quarta-feira ao Peru — a primeira de um presidente Brasileiro à Lima, é estrategia para a manutenção da paz no continente sulamericano, pelo fato de o Brasil ser o principal avalista do tratado assinado em 1942 no Rio de Janeiro, garantindo o bom relacionamento entre este país e seu vizinho, o Equador.

A declaração foi feita ontem, pelo embaixador do Peru no Brasil Manuel Augusto Roca-Zela que, entretanto, reconhece que as conversações entre Figueiredo e o presidente Belaunde Terry Fernando terão oportunidade de assinar diversos acordos importantes, além da declaração conjunta que formalmente é divulgada ao final de cada visita presidencial.

O principal assunto da pauta de conversações, que por tres dias manterão os dois presidentes, deverá ser a construção de uma estrada ligando Brasil e Peru, começando na cidade Peruana de Inapari até Assis Brasil, tendo como conexão uma ponte sobre o Rio Madre de Dios, já denominada "Ponte Brasil".

Inversão de Valores

Jacintho F. da Silva Jr.

Com a quase vitória total do ódio sobre o amor entre os homens, a sociedade vai caminhando aos poucos rumo à inversão de seus próprios valores. Hoje, o marginal, aquele que assalta, rouba, mata, destrói, contamina a natureza, acaba merecendo um tratamento melhor que o homem comum, o trabalhador, que luta pela sobrevivência descente até alcançar o suor de sangue. Ao consumar um crime e ao ser detido pelos organismos da segurança publica, o marginal adquire o direito a um período de férias em sua existência nociva à sociedade. Dentro de uma realidade nua e crua, é exatamente isso o que acontece. Assim, ao ser retirado do convívio social e até que seu crime receba a devida punição legal, o bandido passa por uma época de plenas e razoáveis garantias à sua própria sobrevivência. Recolhido ao cárcere, ele tem direito a receber alimentação adequada, tratamento e assistencia médica-odontológica, biblioteca, diversão (rádio portátil, televisão e até cinema nas penitenciárias), etc. Portanto, por piores que sejam as condições do presídio, por mais amargas que sejam as consequencias da falta de liberdade, o marginal recebe da sociedade um tratamento muitas vezes melhor que o humilde trabalhador consegue obter com o desempenho de um serviço honesto. Quando doente, o detento criminoso recebe pronto atendimento, inclusive com a presença de um médico se necessario na própria cela onde se encontra. O trabalhador honesto, quando doente ou quando a doença atinge alguém de seu lar, ele perde dia de trabalho para enfrentar filas da assistencia social, sofre humilhações para adquirir os remédios da receita e a presença de um médico em sua casa é mais que coisa rara: é milagre. Dentro dessa triste linha de entendimento, podemos caminhar para uma conclusão mais triste ainda. Isso mesmo, senão, vejamos adiante num exemplo que vem se repetindo minuto a minuto neste Brasil afora. O trabalhador, depois de um exaustivo dia de batente, depois de apanhar duas ou três conduções, depois de caminhar à pé por um bom trecho, acaba sendo assaltado por um ou mais bandidos. Nesse assalto, como instrumentos diabólicos da força maligna que paira sobre a humanidade, os bandidos agridem e ferem o pobre homem honesto. Roubam seu relógio, seu dinheirinho e, não satisfeitos, acabam por tirar-lhe a roupa, deixando-o nu, num ato de humilhação que nem os próprios marginais merecem. Assim, ferido, nu, o trabalhador acaba por ser manchete no noticiário policial, podendo até ver sua fotografia publicada. Passa por um autentico vexame na frente dos amigos, dos filhos, dos vizinhos, ao explicar o assalto sofrido e como acabou ficando nu. Enquanto isso, com a deslocação de muita gente e muitas viaturas, o organismo policial civil e militar acaba detendo os assaltantes. Estes, não raras vezes, já possuem até fã-clube de macacas mocinhas que adoram esses audazes da margem da sociedade humilde, porém, honesta e trabalhadora. Aí começa, então, a perigosa inversão de valores que lentamente está ocorrendo no próprio seio da humanidade. O bandido acaba sendo valorizado e seu ato criminoso é minuciosamente descrito, como um exemplo de maldade, crueldade, a ser seguido pelos mais jovens do mundo do crime. O interessante nesse deplorável fenomeno é que ninguém tem culpa, pois ele é fruto de uma série longa de coisas erradas. O mais ignorantes sobre o problema, chega a criticar o Poder Judiciário, como se coubesse aos Juizes das Varas Criminais a solução de tão cruciante problema que é exclusivamente de ordem social. A liberalidade excessiva no próprio convívio social é uma das causas dessa verdadeira inversão de valores. A Consolidação das Leis do Trabalho pune aquele que der serviço ao menor de determinada idade, sendo, portanto preferível que esse menor fique pela rua, aprendendo tudo o que não presta. A Lei Penal proibe sanções a menores de dezoito anos e aos menores de vinte e um, impõe certas regalias. A situação do desaranjo social chega a ponto culminante, quando se pede a presença do próprio Exército nas ruas do Rio de Janeiro, por exemplo. Nesse contexto e restringindo o problema às nossas divisas, temos hoje uma Presidente Prudente violenta, perturbada, onde o crime é a tonica diária nos comentarios e nas notícias. Trabalhadores andando à pé para o serviço e marginais levados nas viaturas oficiais, com a gasolina paga pelo próprio operário que não tem na sua marmita a mesma fartura de alimento que é distribuido no interor do presídio. Verdadeira bagunça na convivência social é o que está acontecendo, infelizmente. A gente chega até a invejar a vida dos animais irracionais, que se respeitam por força apenas do instinto. Acho que nenhum cachorro, cavalo ou outro bicho qualquer, iria ferir Sua Santidade o Papa, se não fosse por Este atiçado. Misturo os pensamentos num turbilhão que me mostra a triste inversão de valores que tento explicar. Com as idéias embaralhadas, fico sem saber como terminar está página, talvez perdido pela complexidade do tema escolhido ou, quem sabe, por estar neste momento com vergonha de ter nascido gente e de conviver com essa gente que fere, que rouba, que mata, que assalta, só por prazer e agigantar os poderes do mal sobre o bem.

Não tenha segredinhos para ele.

Peça as gostosas e nutritivas

bolachas "LIANE"

À venda em todos os supermercados da cidade.

Deputado governista contra voto vinculado e sublegenda

O lider do governo na Assembléia Legislativa, deputado Fauze Carlos, em discurso que pronunciará na proxima semana, fixará posição contraria à instituição da sublegenda e à implantação do voto vinculado nas proximas eleições, por entender que ambas as iniciativas contrariam "frontalmente" o aprimoramento do processo politico partidario e constituem, como ele conceituou, "verdadeiras excrescências".

Fauze Carlos explicou que não falará na condição de lider, mas sim de deputado da bancada do PDS, por entender ser o momento oportuno, ante a decisão do governo de recolher sugestões para a reforma da legislação eleitoral. Fauze é contrario à sublegenda, por considerar que ela conflita com o sistema pluripartidario. Ela foi admitida quando havia apenas Arena e MDB e para ensejar oportunidades de disputa aos lideres das diversas correntes que se aglutinavam nos dois partidos extintos. "Agora — afirmou a sublegenda agride a propria estrutura partidaria, instigando divergencias de toda a natureza". Fauze antecipou que a solução que gostaria ver adotada é a oferta de oportunidade a tantos quantos pretendam disputar postos eletivos num mesmo partido se submetam à vontade das convenções, isto é, submetendo seus nomes aos votos dos que formam nas bases partidárias.

O parlamentar governista sustenta que a sublegenda é divionista e indica a existencia de dissidencias, permitindo a formação de grupos dentro de uma agremiação, evidenciando assim que o partido não reune condições de preservar a sua unidade. A sublegenda, na sua opinião, espelha tambem a existencia de divergencias que não deveriam existir entre as lideranças abrigadas numa agremiação. Para Fauze, a proposta de instituição da sublegenda ratifica o aforismo de maquiavel: dividir para governar.

O lider do governo no Palacio 9 de Julho condena tambem a tentativa de implantação do voto vinculado, a partir do vereador, observando que os que disputarem esses cargos se transformarão em verdadeiras peças basilares, angulares mesmo, de todo o processo eleitoral. Lembrou então que ao candidato a vereador caberá arregimentar eleitores, não só para elege-lo, mas tambem para beneficiar os que disputarão cargos de prefeito, governador, deputado federal e senador. Fauze destacou que a democracia é aperfeiçoada através de exercicio continuado, acrescentando que, mesmo se admitindo erros, ela precisa ser exercida livremente, "sem nenhum bridão", que no caso é o voto vinculado. Para Fauze é na sucessão de eventuais equivocos; que se conseguirá o aperfeiçoamento da democracia e do processo eleitoral.

FOTOGRAFIA!

O vereador Gastão Fonseca presidente da Camara de São Borja no Rio Grande do Sul, aproveitou-se do fato de estar no exercicio da prefeitura e determinou que todas as escolas e repartições municipais tenham expostas no seu interior, as fotografias dos ex-presidentes Getulio Vargas e João Goulart.

Projeto nesse sentido havia sido aprovado há um ano, mas foi vetado o seu cumprimento por decisão do prefeito Salvador Alvarez (PDS) sob alegação de que o legislativo não poderia deliberar sobre assunto que onerasse o municipio. São Borja area de segurança nacional é a terra natal dos dois ex-presidentes. Fonseca que é do PMDB justificou afirmando que apenas aproveitou a oportunidade para que no futuro não fosse acusado de omissão. "Quando fossemos reclamar das fotografias, iriam nos perguntar porque não as mandamos fixar, quando no exercicio da prefeitura".

CONVENÇAO

Com mais de 200 mil filiados já registrados o PT realizará amanhã suas convenções municipais, esperando sua executiva provisoria nacional que consiga preencher todas exigências legais nessa primeira etapa, em pelo menos 14 estados. Segundo o deputado Airton Soares, até o dia 16 de agosto, data das convenções regionais, " o partido estará inteiramente constituido em 21 estados, um territorio e no distrito federal". O deputado Eduardo Suplicy Matarazzo disse que só em São Paulo onde o "PT conta com 67.074 filiados, 23.971 na capital e 35.103 no interior, serão realizadas 186 convenções, 55 na unidade administrativa da capital e as demais nos municipios do interior". E com isso "o PT se torna um partido com força muito expressiva em São Paulo", afirmando que "se hoje houvesse eleições municipais, o partido seria um dos mais fortes na capital".

ACEITA AJUDA

Mesmo pertencendo ao PDT, o prefeito Francisco José Rodrigues, de Cachoeirinha no Rio Grande do Sul vai aceitar o oferecimento de recursos do governador Paulo Maluf. Despreocupado com qualquer critica que possa surgir dos colegas de partido, diz que "o que vou negociar com o governador Maluf não tem colocação partidaria, é apenas uma operação financeira que poderia ser feita com qualquer banco". Ele ainda não formalizou o pedido para a assessoria do governador, mas adianta que necessita de mais de 100 milhões para realizar obras viarias no municipio.

EXERCICIO DO MANDATO

A bancada do PMDB da Camara Municipal de Salvador decidiu ontem não comparecer mais as sessões, "enquanto não houver garantia para o livre exercicio do mandato". A decisão foi tomada por quatro vereadores, o quinto integrante da bancada não vem participando das posições assumidas pelos companheiros, em represalia à agressão sofrida pelo vereador Agenor Oliveira, do PMDB partida do lider do PDS, José Pires Castelo Branco, na ultima quarta feira, resultando num tumulto generalizado entre parlamentares, funcionarios e até a galeria. O vereador oposicionista Murilo Leite explicou que o presidente da Camara perdeu a confiabilidade da oposição, a partir do momento em que acompanhou Castelo Branco à delegacia de policia para prestar queixa e lhe deu toda a cobertura ao inves de manter-se imparcial no episódio. O presidente Afonso Barbuda, ameaçou de cassação os vereadores do PMDB.

REGRAS ELEITORAIS

O ex-governador Paulo Egydio Martins disse que, se o governo insistir em impor suas regras eleitorais casuisticas, a unica solução que restaria "para todas as oposições" seria a fusão. Ressaltou porem que ela, "só vai funcionar como arma de contra-ataque, para fins eleitorais, nunca por ideologia pois cada partido deve exprimir a sua filosofia politica". Para ele, o ideal seriam as coligações, mas elas estão proibidas. Ele tambem lançou sua candidatura ao senado, ao afirmar que esta era a sua primeira visita politica ao interior (Catanduva) "como homem de partido e como candidato do PP ao senado federal". Declarou ainda que, se é para continuar como está, que o governo cancele as eleições e as prorrogue indefinidamente, "e vamos viver novamente como capitanias hereditarias, com titulos de realeza, que passem de pai para filho, para netos e bisnetos, mas se é para ter eleição, vamos ter eleições com regras de jogo decente, democraticas. Eu vejo a fusão dentro dessa hipotese".

"Brasilienses poderão votar"

"Os brasilienses poderão votar nas proximas eleições para governador, senador e deputado federal de seus respectivos estados. O partido vai encampar meu projeto nesse sentido e assim 500 mil cidadão poderão votar em 1982", afirmou ontem em Brasilia o vice-lider do governo, deputado Edison Lobão. Ele se baseou em informações do relator da comissão do PDS, incumbida de propor a reforma da legislação eleitoral, deputado Prisco Viana, para fazer tal declaração.

Segundo seu projeto, "Os eleitores inscritos no distrito federal votarão nas eleições para governador de estado, senador e deputado federal, realizadas nas demais unidades da federação. Os eleitores escolherão até cem dias, antes das eleições gerais de 1982, o estado ou territorio em que cujos candidatos desejam votar. A proposta procura dar ao eleitor do distrito federal oportunidade de exercer o voto em unidade da federação de sua livre escolha seja a em que nasceu, a de onde provem sua familia ou aquela com a qual tenha qualquer tipo de vinculo. As alternativas são tantas que se preferiu deixar a opção a critério do proprio eleitor. "Ainda de acordo com Lobão, seu projeto resolverá a questão do exercício, pelos eleitores inscritos em Brasilia, do direito do voto, já que, até agora, a lei lhes impõe o onus da inscrição eleitoral, sem lhes permitir o ato que dá razão de ser a tal inscrição, o proprio ato de votar".

Plantão

SEGURO DESEMPREGO

O secretario de mão de obra Renato Simplicio estranhou e atribuiu a "um provavel balão de ensaio" a noticia de que o Ministerio do Trabalho está elaborando projeto criando o seguro-desemprego, em conjunto com o Ministerio da Previdencia Social, concordando outro assessor Remonavel Costa, que haja esse estudo. Ambos os tenicos se manifestaram contra a adoção do seguro-desemprego no Brasil, justificando que é um mecanismo muito complexo e opinando que a melhor maneira de combater o desemprego é aplicar recursos na geração de emprego, ao invés de custear o desemprego.

BOIAS FRIAS

O Brasil conta com cerca de oito milhões e meio de trabalhadores rurais sem emprego fixo, conhecidos como Boias Frias sendo que, desse total cerca de dez por cento estão no Paraná, segundo informou o deputado Oswaldo Macedo (PMDB-PR) ao chamar a atenção do Ministerio do Trabalho para esse problema, que considera de muita gravidade. Não obstante as reiteradas manifestações do governo, no sentido de resolver o problema desses trabalhadores, "nada foi feito de concreto até o momento, ou melhor, a unica providencia do governo federal foi estabelecer normas de segurança para o transporte dos boias frias em caminhões, mas essas normas não são cumpridas".

GEADAS

Os relatorios enviados pelas Coordenadorias Estaduais de Defesa Civil ao Ministerio do Interior indicam que a situação é normal nas regiões do sul do pais afetadas pela geada. As indicações que consideram também as condições da economia rural dão conta de que não ocorreram prejuizos consideraveis com relação às safras. A Coordenadoria Nacional de Defesa Civil informou ainda que nenhum estado encaminhou ao Ministerio do Interior qualquer tipo de pedido de ajuda relacionado com as baixas temperaturas registradas na região sul do Brasil.

ESTRAGOS

Quem arriscar no momento numa previsão sobre os reais estragos que as duas ultimas geadas provocaram no café do Paraná está cometendo no minimo uma leviandade. Os prejuizos podem ser pequenos ou significativos, mas isto só poderá ser determinado dentro de no minimo uma semana, quando for possivel realizar um levantamento completo sobre o grau de afetamento das plantas. Foi sobretudo isso o que o secretario da agricultura do estado, Reinhold Stephanes, ao lado do diretor da pasta, Eugenio Stefanello e de outros tecnicos, deixaram claro na demorada conversa como tiveram ontem à tarde com a imprensa, em Curitiba. Durante todo o tempo eles pareciam um tanto preocupados em evitar que as duas geadas ocorridas no norte do estado fossem super restimadas e com isto acabassem tendo repercussão indevida no mercado cafeeiro.

ASSEMBLEIA

Amanhã com inicio às 8 horas da manhã na APEC será a abertura da XXIV Assembleia Distrital do Distrito 451 de Rotary Internacional, cujo coordenador geral é Dalton Delfim, que integra o Rotary-Sul. Deverão comparecer representantes de todos os clubes que integram o distrito, na Sorocabana e Paulista, devendo presidi-la o atual governador Rubens dos Santos Bodini.

CRISE LATENTE

Dom Eugenio Salles destacou ontem em sua mensagem semanal, o "sintoma dramatico de uma crise latente, determinada por uma conjuntura de reações em cadeia sobre o proprio plano politico", ao comentar o fato de que 30 mil candidatos, recentemente, inscreveram-se para disputar apenas 350 vagas de empregos de 2 a 3 salarios minimos". "Julgo no meu dever situar o acontecimento no contexto doutrinal a partir do qual é possivel fazer uma reflexão construtiva, antes que ele seja envolvido por tensões ideologicas". Em sua opinião, tal comentario está contido na encicilica "Rerum Novarum" do Papa Leão XIII, que, como tema basico da doutrina social, completa este ano os 99 anos. Lembrando o discurso do Papa aos operarios em São Paulo, quando disse: "A primeira e fundamental preocupação de todos e de cada um, homens do governo, politicos, dirigentes de sindicatos e donas de casa, há de ser estar: dar trabalho a todos". E com Eugenio acrescentou: "Tenho esperança que esse esforço comum, envolvendo autoridades, empresarios, trabalhadores e toda a comunidade nacional, permitirá ao Brasil superar a crise que atravessa".

EMPACOTADORA, COMÉRCIO E REPRESENTAÇÕES.
AÇUCAR PRUDENTÃO
R. Quintino Bocaiúva, 875
Fone: 22-5001 - V. Marcondes
PRES. PRUDENTE — SP.

JANDAIA
RESTAURANTE
Com um completo serviço à la carte, e aperitivos, para atender aos mais exigentes paladares.
Convide sua familia para saborear os pratos especiais do Jandaia em ambiente agradável, com musica ambiente, leve para casa o prato de sua preferencia.
Av. Brasil, 400
Fone 33-3481
22-3424

SORAUTO
Peças Originais Volkswagen
OFERTAS ESPECIAIS P/ JUNHO E JULHO

OBSERVE:

Silencioso Sedan Com Ar Quente	De Cr$ 2.999,97	por Cr$	1.422,00
Caixa de Direção Sedan — Brasilia	De Cr$ 8.401,00	por Cr$	6.344,00
Platinado Moderno	De Cr$ 173,00	por Cr$	145,00
Cabo de Embreagem Sedan	De Cr$ 252,00	por Cr$	195,00
Cabo de Freio de Mão Variant	De Cr$ 433,00	por Cr$	341,00
Amortecedor Dianteiro Sedan Antigo	De Cr$ 1.357,76	por Cr$	1.109,00
Amortecedor Traseiro Sedan Antigo	De Cr$ 1.313,32	por Cr$	1.137,00
Capa de Tuchos	De Cr$ 84,44	por Cr$	64,40
Assoalho Esquerdo Sedan Antigo	De Cr$ 4.169,90	por Cr$	2.723,00
Rolamento da 3.a Velocidade	De Cr$ 298,00	por Cr$	202,00
Rolamento da Agulha Arv. Primaria	De Cr$ 521,11	por Cr$	362,00
Rolamento Dianteiro Externo Komb	De Cr$ 833,33	por Cr$	626,00
Rolamento da Tampa Lateral	De Cr$ 1.338,88	por Cr$	976,00

GARANTIA DE OITO MESES OU QUINZE MIL QUILOMETROS RODADOS
REVENDEDOR AUTORIZADO:

SORAUTO
CIA. ALTA SOROCABANA DE AUTOMÓVEIS
RUA ANTONIO RODRIGUES, 1.500 — FONE 33-3733 — PRESIDENTE PRUDENTE
TELEX — 0182 — 107 — CASO — BR

Sociedade em Tópicos

BARBOSA DA SILVEIRA

Em companhia dos companheiros do Lions Cinquentenario Mario Baptista Zuba Ferreira e Claudionor Passoni, estivemos quinta feira na cidade de Assis, onde reservamos no Onix Hotel, apartamentos para a delegação de nosso clube, visando a distrital naquela cidade, nos dias 4 e 5 de julho. E ficamos perfeitamente à vontade, pois o proprietario Diamantino Silmeiro é amigo há muitos anos, do Companheiro Passoni e se reencontraram após alguns anos. Tanto ele como a esposa (casal portugues), filha e genro, muito simpatico, e tanto os companheiros como Domadoras vão se sentir como se estivessem em casa. Alem da delegação que vai em onibus especial, alguns vão com seus carros, e outro vai hospedar-se na residência de parentes, o clube vai portanto com uma grande delegação.

O pecuarista Olinto Cardoso Machado esteve em nossa redação trazendo o convite de casamento de sua filha Marcia (a mãe, a senhora Neusa Dias Machado) que vai consorciar-se com Walter José (seus pais Walter Pastori-Leontina dos Santos Motta Pastori) residentes na cidade de Fernando Prestes. A cerimonia da benção nupcial será dia 17 de julho, às 18 horas, na Igreja Nossa Senhora do Carmo da Vila Maristela. Agradecemos a gentileza do convite e estaremos presentes.

Hoje festa junina a partir das 17 horas no patio da ala nove do Hospital São João com dupla de violeiros, coral formado pelos pacientes, bandinha também com paciente, casamento caipira, quadrilha, doces, pipocas fogos de artificios, presença de trio (Apaga Tristeza) também formado pelos pacientes, e outras surpresas.
A festa continuará dia 24, quarta feira quando às 9 horas da manhã, no campo de futebol da ala nove, jogarão Ala Nove contra Ala Dois, devendo haver estreia de uniformes.

Hoje é o natalicio do Dr. Enio Botelho Perrone e quarenta anos do seu enlace matrimonial com Edith Tenorio Perrone (Bodas de Esmeralda), portanto duplo acontecimento que deverá ser comemorado pelos familiares e amigos. Nossos parabens.

Nosso companheiro de trabalho Lincoln Kiyomassa Taguchi, que integra o departamento de artes, é de simplicidade unica embora seu cadedal de cultura. É realmente um artista, um de seus trabalhos está no IV Salão de Artes Plasticas, e integra, sendo um dos elementos de prôa, do "Tattwa Jesus Nosso Mestre" do Circulo Esoterico da Comunhão do Pensamento, sendo que dia 27 será empossado na diretoria, como um dos secretarios. Nossos parabens.

Aniversariantes de hoje: Regina Lucia esposa de Mauricio Ogeda Berni — Luzimar Barreto Franca — Ivan Marino Alves — Antonio Moyses — Donorah Mattiazi — Dr. Antonio Videira residente em Vitoria — Waldir Vieira de Rezende — Izaltina esposa de Luiz dos Santos — João Pitta Martins — Maria do Carmo Rosas — José Motombo Babá — Arleti do Carmo Nochetti — Moyses Ferraz — Maria esposa de Alfeu Serafim — Antonio Marini — Yonice Pereira Souto Maria Martins de Oliveira — Edson Donha Garcia — Adilson Aquilino — Geni Martins Cardoso de Lima — Mamede Mariano — José Carlos Pereira — Roberto Lucio — Luiz Carlo — Wilton Ricardo, com nossos parabens.

É com grande prazer que registramos hoje o natalicio do nosso companheiro de trabalho Pedro Bertani e entre os cumprimentos que receber dos amigos, familiares, dos colegas de trabalho, enviamos nossos parabens desejando felicidades.

Brotos que aniversariam hoje: Marcelo filho de Alceus Arias Filho-Zaira Salim Arias — Ricardo filho do dr. Aquiles Ferreira-Marlene Ferreira — Fabiana filha de Paulo Myamura-Augusta Zocante Myamura, com nossos parabens.

Casais que hoje completam mais um ano de vida conjugal, Fernando Agostini-Deolinda Agostini — Dr. Jorge Luiz Ripari Santana-Rosemeire Rodrigues Santana — Luiz Balbino Maria Tuice — Wilson Freitas-Isa Alves Freitas com nossos parabens.

O numero nove da revista "O Momento" está nas bancas e a procura está sendo enorme em virtude da nova dimensão do seu conteudo, com reportagens, entrevistas, artigos, sendo abordados os mais diferentes assuntos. E já esta sendo preparada o numero dez que será editada em julho.

O casal Leo Delfo Scatena-Sophia Silvas Scatena, residindo em Campinas, cada vez que vem à Prudente, onde tem negocios, nos visita e ontem aqui esteve contando as novidades. Quando formos aquela cidade, faremos uma visita.

Hoje tem a suculenta feijoada, no Restaurante Jandaia, Avenida Brasil 400, sob a direção de Luiz Rodrigues do Nascimento, a partir das 12 horas podendo também levar para casa (não só feijoada como outro prato qualquer) e amanhã almoço-familia pedindo o cliente o prato que lhe apetecer. E feijoada neste tempo de inverno e ainda mais gostosa.

Na EEPG Padre Emilio Becker, no dia da festa junina foi realizado o concurso "Rainha do Aralá" e foi vencedora esse brotinho bonito que estampamos — Erika Ambrósio Torres filha de Sebastião Xavier Torres, administrador do ginásio municipal de esportes e da Professora Maria Celia Ambrosio Torres. Com esse rostinho meigo, é o encanto dos seus pais e de toda a familia. (Foto Moderno).

Os diretores do Tenis Jaime Ribeiro Barbosa e Luzimar Barreto França estiveram em nossa redação ontem informando que a atual diretoria do tradicional clube da Avenida Washington Luiz continua fazendo importantes transformações e oportunamente enviarão o calendario de atividades. Hoje tem a suculenta feijoada a partir das 12 horas (meio dia), podendo os associados que quizerem levar para casa. Amanhã no almoço-familia, os pratos-frios Maionese — Salada base de cenoura, pratos-quentes — Largato recheado acompanhado com môlho madeira, Frango grelhado, Torta de palmito. E todas as terças feiras após o futebol, mais ou menos às 20 horas cupim e picanha. Naturalmente os associados devem prestigiar comparecer.

Quem não foi ontem na "Boite" do Tenis assistir e aplaudir Celso Miguel aproveite hoje, realmente uma das vozes mais "gostosas" de se ouvir, encantando com sua simpatia. Não perca essa oportunidade.

Continua a procura de mesas para o Baile Junino da Prudentina, na próxima sexta feira dia 26, a partir das 23 horas, traje a carater ou esporte. Premios para o casal, para a mulher e o homem, melhores caracterizados. A musica a cargo do conjunto "Muzyton's".

OCORRÊNCIAS POLICIAIS

RP 1808 "estourou um mocó" e apreendeu o produto do furto

Os patrulheiros Mazzaro e Nivaldo, em ronda ontem às 10 horas no Jardim Cinquentenário, resolveram "estourar um mocó", isto é, proceder revista de caráter geral numa casa suspeita, logrando a apreensão de varios objetos furtados em residencias e estabelecimentos comerciais, conforme queixas registradas nas ultimas semanas.

Na rua Ismenio Correia, 42, fundos, no "mocó" de propriedade de Clarice de Almeida Gonçalves, localizaram escondidos atrás de um guarda roupa: 26 pares de sapatos com suas respectivas caixas de fabrica, 24 discos (15 compactos e 9 LPs), uma aparelhagem de som Sonata Rio 20-A com uma caixa acustica e dois jogos de colchas.

Os objetos apreendidos, foram apresentados ao Serviço Especial de Investigações, cujos agentes prosseguirão com as diligencias realizadas pela RP 08.

Caixas de sapatos, aparelhos de som e discos estavam escondidos no Jardim Cinquentenário.

PEDREIROS ATROPELADOS NA CALÇADA DA RUA DR. GURGEL

Ontem as 13 horas no cruzamento da rua Dr. Gurgel com a Dr. José Foz, dois pedreiros se feriram quando trabalhavam na calçada, diante de uma construção, e foram colhidos por um Volkswagen.

Divina Aparecida dos Santos, dirigia o Volkswagen TB 8609, pela Dr. Gurgel e ao adentrar na Dr. José Foz perdeu o controle do veiculo, subindo com o mesmo na calçada, onde Arlindo Filho da Silva, de 35 anos e Marcio Caetano de Paula, de 13 anos estavam carregando tijolos em um carrinho de mão. As vitimas ficaram prensadas entre o automovel e uma pilha de tijolos, sendo levados ao pronto socorro para serem medicados devido aos ferimentos e as escoriações que sofreram.

ACIDENTADO NA BR 317

Vicente Penha, de 38 anos, da rua Faisão, 225, na Vila Sampaio em Arapongas, foi socorrido ao pronto socorro de Pres. Prudente, devido aos ferimentos que recebeu em um acidente rodoviario na madrugada de ontem, quando trafegava com caminhão na BR 317, proximo a Santo Inacio, no norte do Paraná. Em estado grave, a vitima foi removida para nossa cidade, onde há mais recursos medicos.

FRATUROU NARIZ DA AMASIA

Elenice Cezário da Silva, de 23 anos, foi violentamente agredida ontem as 16h20 por Adair dos Santos Soares, seu amasio, que lhe desferiu socos e pontapés após breve discussão.

A agressão foi na Avenida Ibrahim Nobre, 1.503, no Parque Furquim e a vitima sofreu fratura no nariz.

CAMINHAO DESCEU DE RE' E CHOCOU-SE COM POSTE

Na rua Galdino de Souza, diante do n.o 35, na Vila Nova Prudente, um caminhão carregado de areia chocou-se com um poste de energia eletrica provocando interrupção no sistema do bairro.

O motorista Isaac Pereira da Silva, da rua Capitão Alfredo Correia, 211, no Jardim Brasilia, explicou que efetuava uma manobra no local, quando o caminhão por estar transportando carga muito pesada, veio a desgovernar-se descendo de ré por 100 metros e chocando-se com o poste. Felizmente não houve vitima no acidente, apenas danos no caminhão e no poste.

Fiscal continua desaparecido

Assim que tomou conhecimento do desaparecimento do Fiscal de Tributos Carlos Roberto Alves, o Secretario da Receita Federal, Fransisco Neves Dornelles, telefonou ao governador do Distrito Federal, Aime Lamaison, e ao chefe do Departamento de Policia Federal, Moacir Coelho, pedindo que imprimissem um ritmo "veloz, rapido e eficiente" às investigações para ver se encontram o funcionario com vida.

A informação foi dada pelo Secretario Adjunto da Receita, Rubens Pelicciari ,revelando que aquele órgão não dispõe ainda de qualquer dado concreto sobre as causas do desaparecimento de Carlos Roberto. Ele confirmou porem, que o Fiscal estava trabalhando na "Operação Motel" que visa autuar os motéis que sonegam imposto de renda e que Carlos Alberto havia estado no Motel Albatroz, localizado em Luziana, no Estado de Goiás. Disse tambem que outros cinco fiscais estão realizando estes levantamentos nos motéis de Brasilia, tendo iniciado o trabalho há pelo menos tres meses.

Rotisseria

e Restaurante Esper

MASSAS FRESCAS: Spaguetti — Talharim — Fusili — Ravioli — Capelletti — Nhoque — Massa de Lasanha.

MASSAS PRONTAS: Spaguetti à Bolonhesa — Talharim à Parisiense Fusili Alho e Oleo — Ravioli com Molho Branco — Capelletti ao Forno — Canelone de Presunto e Queijo — Canelone de Ricota — Nhoque ao Sugo — Lasanha com Creme Branco — Lasanha Verde.

SALADAS: Salpicão de Galinha — Salada Mista Completa — Salada de Batatas — Bolo de Maionese.

TORTAS: Frango — Presunto e Queijo.

KIBE: Frito — Ao Forno — Grelhado.

PIZZAS: Mussarela — Presunto — Calabresa — Aliche — Atum — Milho Verde — Portuguesa.

FRANGOS: A Passarinho — Na Junta — Alho e Oleo — A Miranda

ARROZ: Com Milho Verde na Manteiga — com Ervilha na Manteiga — A Carreteiro — A Grega.

RISOTOS: De Frango — Misto — Camarão.

SALGADINHOS: Coxinhas — Kibe — Sfihas — Pasteis — Empadas — Bolinho de Bacalhau.

Os mais Deliciosos Pratos para o seu Almoço de Domingo

FAÇA SUA ENCOMENDA POR TELEFONE OU VENHA ALMOÇAR COM SUA FAMILIA, EM NOSSO RESTAURANTE

Av. Washington Luiz, 753 — Fone 33-3515 — Pres. Prudente

Festa Junina dos Nisseis

O Centro Civico Nissei, vai realizar hoje sua tradicional festa junina a partir das 19,30 horas, na sua sede social campestre (entrada pelo Bairro da Memoria) na estrada para São José do Rio Preto (entrada à direita), devendo estar presente, os associados e seus familiares, bem como os convidados.

Apos alguns anos completamente paralizado o Centro Civico Nissei graças a atuação da atual diretoria está ressurgindo com tod sua pujança, e vai realizar uma série de atividades, tanto esportiva, como social, para que seus associados novamente sejam aglutinados.

Na festa de hoje, não faltará a tradicional fogueira, a quadrilha com a participação de todos, o casamento caipira, havendo quentão, pipoca, amendoim, cachorro quente, e as barracas — do coelho, do pescador, da argola da lata, bem como outras surpresas.

Espera a diretoria do Centro Civico Nissei que todos os associados compareçam para que a confraternização seja total e a festa junina tenha exito completo.

ANDE NA MODA
SUBA NA
Passarela boutique
DR. JOSÉ FOZ, 531-F

● PADRE Aurélio ministra hoje às 11 horas, na Igreja Nossa Senhora do Carmo a benção nup cial aos jovens Eliana e Paulo César. A noiva é filha do casal engenheiro agrônomo Plinio Neh ring e senhora Irene Sartori Nehring, da sociedade prudentina. O noivo, da sociedade de Dourados-MS, é filho do casal Paulo Campos Belo-Sofia Silveira Martins. Nossos cumprimentos.

● "CABEÇÃO" trouxe o recado e um pedido do nosso companheiro "Cabeção" é ordem. Hoje e amanhã, com ou sem frio, vai haver quermesses juninas em prol da Igreja de São Judas Tadeu, recentemente destelhada por um vendaval e, por tanto, precisando do apoio de todos. Está ai uma oportunidade de se testar, direitinho, a devoção de muita gente por São Judas Tadeu!

● COMISSÃO de Saude e Higiene, da Assembleia Legislativa do Estado, com parecer favoravel à Moção n.o 91, do deputado Walter Lemes Soares, que apela ao presidente da Republica no sentido de que determine intenso combate ao uso indevido e ao tráfego ilicito de substancias tóxicas em todo o territorio nacional. A moção ganhou muita receptividade.

● PAULO AYASHIDA, que trabalha na agência do Banco America do Sul, S|A, informando o colunista da realização de uma noitada junina neste sabado, também, na chacara do Centro Civico Nissei. Nem é preciso dizer que vai ser um acontecimento muito disputado na programação de fim-de-semana, mesmo por que essa meninada quando promove festa é pr'a valer...

● NA SESSÃO do dia 15, o vereador José Shigueki Yamamoto (na foto ao lado do prefeito "Ditão") pediu a limpeza da praça do Jardim Estoril; serviços de uma motoniveladora na estrada que, saindo da Vila Furquim, liga com o bairro União, até a divisa com Indiana e o plan tio de grama em imovel da própria prefeitura, localizado à rua Praia Grande, no Jardim Estoril.

● DEPUTADO Antonio Zacharias enviando ao reporter Soller copia do discurso pronuncia do na Camara dos Deputados, em que apela ao Ministerio dos Transportes para que os órgãos tecnicos daquela Pasta examinem atenta e criteriosamente a viabilidade de implantação da tabela oficial de fretes, pleteadas pelos carreteiros autônomos do Estado de São Paulo.

● JOSÉ Elias Kershow será o presidente do Lions Clube de Mirante do Paranapanema, para o ano leonistico 1981-1982. Apenas estamos aguardando a informação acerca da data de posse da nova diretoria da simpatica agremiação, fundada pelo Lions Clube de Deodápolis-MS. Esse clube recebe assistência, no seu noviciado, da agremiação de Presidente Venceslau.

● ALOYSIO Dias Campos assegura que ate o final do mês estará na SORAUTO, para exposição, o novo lançamento da Volkswagen do Brasil, S|A, o "Voyage". Em São Paulo, o novo automovel será apresentado no Hotel Casa Grande, na segunda feira (22). "É o inicio da apresentação dos novos modelos da VW para êste ano', afirmou o diretor comercial da SORAUTO.

● SAIU num Jornal de S. Paulo: — o plenário do Grupo de Assessoria e Participação — GAP da FEPASA aprovou sugestão e encaminhou ao BANESPA, no sentido de que o banco inclua nos talões de cheques o numero do telefone residencial do cliente, para efeito de sensibilizalo a utilizar o cheque corretamente. Podem esperar: — vão acabar pedindo que se imprima o "curriculum vitae"!

● TREZE ANOS de atividades e de bons serviços prestados à cidade, no setor de construção civil, paisagismo e ajardinamento, completou ontem a firma Comercial e Construtora Jorge Wada Ltda; com sede na avenida da Saudade, n.o 420 — Vila Liberdade. Essa firma, registrada na Junta Comercial a 19 de junho de 1968, tem como titular o empresário Jorge Wada.

● ASSOCIAÇÃO do Comercio Varejista de Carnes de Presidente Prudente, através o seu vice-presidente no exercicio da presidencia, dr. Oswaldo José da Silva, fazendo publicar na imprensa local o Edital de Convocação para a Assembleia Geral a ser realizada na outra quinta feira (25) para a eleição e posse da nova diretoria e novo conselho deliberativo.

● ACONTECEU. O cartão que "Pelé" nos enviou de Nova York chegou na 2.a feira e o próprio chegou em Prudente na terça. Não foi o correio que atrasou. Foi o nosso querido Emilio Ferreira Junior que adiantou. Ah, as saudades! Ele trouxe os equipamentos modernos que foi adquirir e uma serie de outras surpresas. Pelo telefone, diz que tem um sem numero de informações pr'a gente.

● HOJE, no Palácio da Cultura "Dr. Pedro Furquim" e dentro da programação de atividades simultaneas ao 4.o Salão de Artes Plasticas de Presidente Prudente, teremos duas atrações. A primeira, uma apresentação do Coral Infantil "Rei Davi". A segunda, a presença da dupla sertaneja Lidio & Lael, aqui de Prudente. Aliás, uma dupla que está num crescendo nesse gênero.

● HOSPITAL e Maternidade Nossa Senhora de Fatima, segundo a informação que nos deu Antonio Fernandes Ferrari (ao centro, ladeado por Luiz Augusto Tenorio Siqueira e Renato Junqueira da Silva) já está com o seu credenciamento feito junto ao INAMPS. Por essa conquista, aliás, muito lutou o saudoso Zanatta, que era o diretor clinico daquela casa hospitalar.

● DIARIO Oficial do Estado, edição de 16 de junho, informando que a Assembleia Legislativa do Estado já tem em mãos abaixo-assinado de moradores do distrito do Espigão, pedindo sua anexação ao Municipio de Presidente Prudente. Fato que, aliás, está provocando polêmicas entre os vereadores de Regente Feijó e os nossos, segundo estamos informados.

● O MESMO problema vive o municipio de Rancharia. Moradores do distrito de Gardênia, através abaixo assinado, querem se emancipar da cidade do prefeito Manoel Severo Lins Netto e passar a pertencer ao municipio de Paraguaçu Paulista. Por outro lado, Rosana (distrito) e Euclides da Cunha (bairro) estão querendo, respectivamente, passar a Municipio e Distrito!

● PARA completar, uma informação que merece ser refletida e depressinha: — de acordo com estatisticas do IBGE, 40,2% da população brasileira é formada por menores de 15 anos, contra 5,36% de maiores de 60 anos. O estudo revela que a redução da fecundidade determinará uma progressiva diminuição da percentagem dos jovens, a começar pelos de menor idade, e um aumento da percentagem dos grupos mais idosos, acima de 65 anos! Haja verba para o MPAS!

● MUITO sugestivo o convite que veio lá do Hospital São João para as festas juninas de hoje (20) que começa às cinco horas da tarde e vai até às tantas. Dupla de violeiros, coral formado por pacientes, bandinha, casamento caipira quadrilha, fogos de artificio, doces, pipocas e tudo o mais, faz parte da programação. Comanda da pelo dr. Eduardo Vitor Neves Canto.

CLÍNICA DE ALERGIA DA CRIANÇA
- tratamento de bronquite alérgica
- testes alérgicos
- ginástica recuperativa
- orientação psicoprofilática
BELMIRO D'ARCE/pediatra
Av. Washington Luiz 1800
fone 33 3622 - Pres. Prudente

Imperador Despachos assina convênio com Escritorio Técnico e Juridico

Alvarás da Divisão de Explosivos, Armas e Munições, certifica dos de vistorias, declarações trimestrais, registros na 2.a Região Militar, serviços de segurança (vigilantes), licenças para compra, uso e venda de produtos quimicos agressivos, explosivos, inflamáveis, corrosivos e similares, são alguns dos serviços que doravante serão prestados por Imperador Despachos, empresa estabelecida a Rua Dr. Gurgel, 619 e dirigida pelos srs. Renato Barreiros e Tadashi Kuriki, mediante convenio firmado na ultima quarta-feira com o Escritorio "Matheus Define", da capital, com 45 anos de tradição no ramo.

Para realizar completo levantamento das potencialidades regionais e visando firmar este convenio, encontram-se na cida de desde o inicio da semana, Cristiane Damasceno Monte, Relações Publicas, e Elizabeth Cellero, do Departamento de Mapas Trimestrais, do Escritorio "Matheus Define".

Com este novo serviço, Imperador Despachos terá condições de atender a toda a região, no que se refere a quaisquer problemas relacionados com alvarás, certificados, declarações, licenças e registros relacionados a explosivos, armas e munições, alem da regularização dos serviços de segurança (vigilantes).

Pequenos serviços ?
Para limpeza de jardim e quintal, telefone para a Casa do Pequeno Trabalhador - Fone 22-2655

Convite de missa

O Secretariado de Cursilhos de Cristandade da Diocese de Pres. Prudente, fará celebrar missa em sufragio da alma do seu membro

Dr. João Antonio Zanatta

às 19,30 hs. de HOJE, dia 20, na Igreja N. S. Mãe da Igreja (Seminario Diocesano) convidando a todos para esse ato religioso.

EDITAIS

EDITAL — VENDA DE TERRENO A PRESTAÇÕES

Bel Walter Afonso Oficial Interino do Segundo Cartorio de Registro de Imoveis com anexos de Titulos e Documentos e Tabelionato de Protestos desta cidade e comarca de Presidente Prudente, Estado de São Paulo, Republica Federativa do Brasil etc. FAZ PUBLICO, que a firma Companhia de Habitação Popular de Bauru — (COHAB-BU), sociedade de economia mista com sede na cidade de Bauru SP à Rua 7 de Setembro 11-60, inscrita no CGCMF sob numero: 45.010.071/0001-03, depositou em cartorio os mapas ,memorial e demais documentos exigidos pela lei n.o 6.766 de 20 de dezembro de 1979, para loteamento e venda em prestações, dos terrenos de sua propriedade, denominado "NUCLEO RESIDENCIAL BARTHOLOMEU BUENO DE MIRANDA" situado nesta cidade e comarca de Presidente Prudente, com a area total de 376.940,23 metros quadrados, assim sub-divididas lotes residenciais; .... 209.730,10 ms2; Ruas 105.412,83 ms2; sistema de lazer, 37.990,32 ms2; area Institucional, 18.986,91 ms2; area Escritorio da Cohab-Bu, 4.820,08 ms2, tendo a area total as seguintes divisas e confrontações Inicia no encontro da divisa da propriedade de João Resende, com a da CECAP, seguindo daí por esta ultima, com o azimute magnetico sentido horario de 02.o 33'09" na ristancia de 503,61 metros, passando pelo limite das terras de Morikazu Ito, ai vira a direita e segue com o azimute de 123.o 49'02", na distancia de 598,46 ms2; até atingir a barranca direita do Corrego do Veado, daí segue (cruzando o referido corrego), passando a confrontar com terras de Takumi Babata, seguindo com o azimute de 124.o 05'23" na distancia de 284,96 metros, ai vira a direita e segue com o azimute de .. 175.o 53'40", e distancia de 33,10 metros daí segue o azimute de 170.o 32'40" e distancia de 28,13, daí segue com o azimute de 180.o 52'01", na distancia de 13,88 metros, daí segue com o azimute de 186.o 52'01", na distancia de 35,85 metros, daí segue com o azimute de 189.o 41'00", na distancia de 42,18 metros, daí segue com o azimute de 189.o 26'25" na distancia de 53,33 metros, daí segue com o azimute de 189.o 43'48" e distancia de 214,72 metros, onde vira a direita e segue com o azimute 278.o 05'35" e distancia de 99,70 metros, até a barranca esquerda do corrego do veado, daí seguem cruzando-o e passando a confrontar com terras do loteamento Jardim São Gabriel, com o azimute de 258.o 36'51", e distancia de 43,22 metros, aí vira a direita e segue com o azimute de 305.o 18' 13" na distancia de 156,19 metros, daí segue com o azimute de 304.o 56'37" na distancia de 11,60 metros daí segue passando pelas terras de João Rezenda, com o azimute de 305.o 18' 23", na distancia de 524,92 metros, até encontrar o ponto onde iniciou e finda a presente descrição, encerrando uma area de 376.940,23 ms2; ou 15.576 alqueires. Findo o prazo de 15 (quinze) dias, contados da data da ultima publicação deste na Imprensa local e não havendo impugnação, será feito a inscrição do referido loteamento, nos termos da lei supra mencionada. — Dado e passado, nesta cidade e comarca de Presidente Prudente, no Segundo Cartorio de Registro de Imoveis e seus anexos, aos 15 (quinze) de junho de 1.981 (hum mil, novecentos e oitenta e um). Eu O Oficial do registro o subscrevi.

COMAO 1971 10 ANOS 1981 olivetti

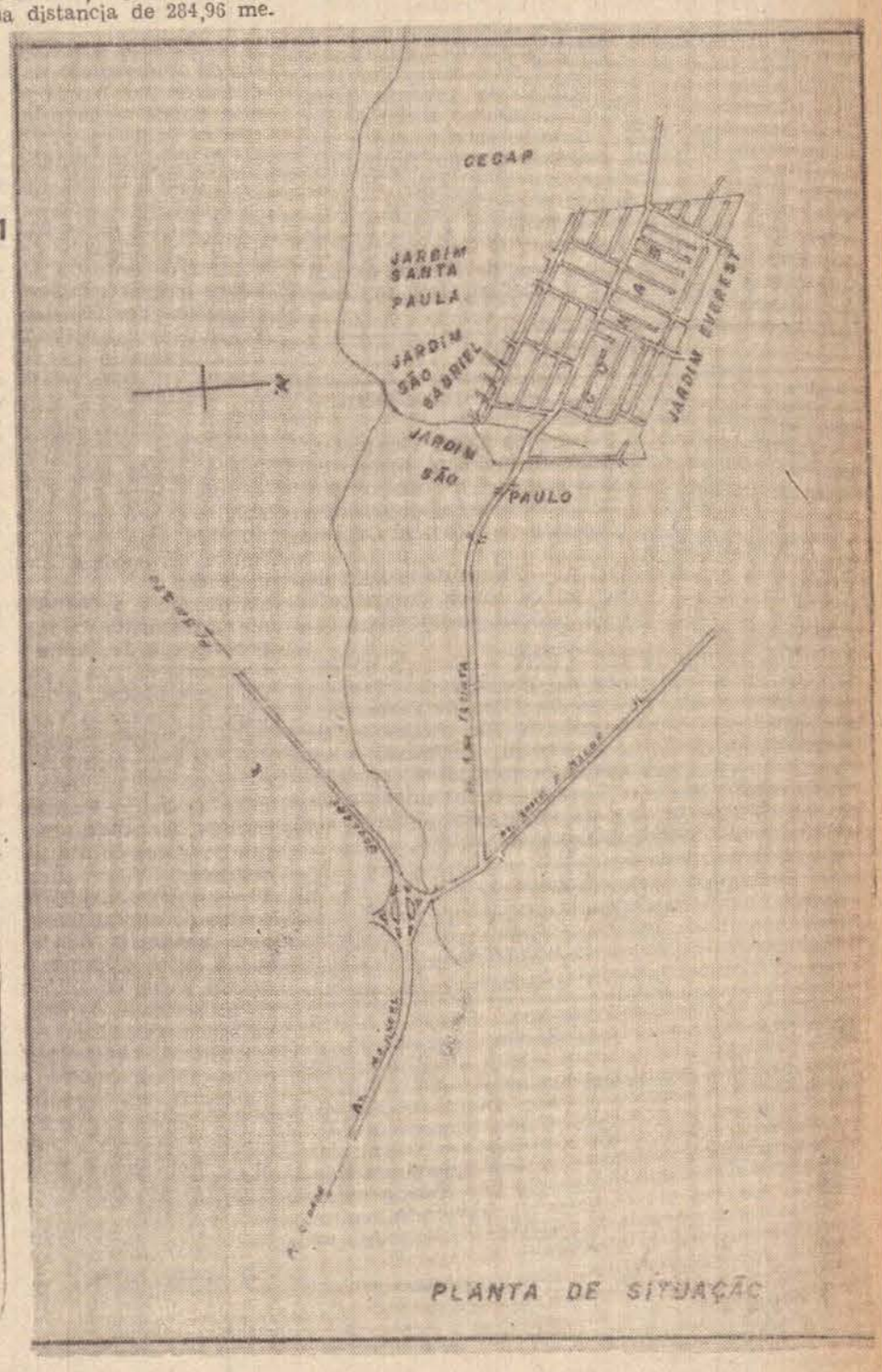

farmácia campos
TEM TUDO QUE VOCÊ PRECISA COM A ATENÇÃO QUE VOCÊ MERECE
Av. Cel. Marcondes, 1562 - P.Prudente
FONES: 22-1562 e 33-2254

Em MIRANTE, faça sua Assinatura e Publicidade de
O IMPARCIAL
atraves da
ORPAC
Rua Campos Sales, 89
Fone: 207
MIRANTE DO PARANAPANEMA - SP

EDITAL PARA CONHECIMENTO DE TERCEIROS — O Doutor PAULO DIRCEU ROSSETTI, Juiz de Direito da Terceira Vara Civel desta cidade e comarca de Presidente Prudente Estado de São Paulo, na forma da Lei, etc. — FAZ SABER: a todos quantos do presente edital virem e dele conhecimento tiverem ou interessar possam, que por este Juizo e Cartorio do Terceiro Oficio se processam os autos da ação de Interdição (feito n.o 217|81), requerida por Filomena Maria da Paz Silva, brasileira, casada, doméstica, residente à Rua Afonso Flores n.o 499, Vila Lider, nesta comarca e que figura como interditando Maria Aparecida da Paz, brasilera, solteira, nascida aos 28 de março de 1953, residente e domiciliada nesta cidade, sendo que por sentença datada de 26 de maio de 1981, foi decretada a interdição de Maria Aparecida da Paz, e nomeada Curadora sua irmã Filomena Maria da Paz Silva, com os mais amplos efeitos, sem limites, vez que inibe a curatelada de exercicio de todos os atos da vida civil, tendo como causa da interdição a incapacidade natural, que afeta os sentidos da curatelada, não dispondo de qualquer condição de gerir e administrar a sua pessoa, tendo o laudo médico concluido e afirmado que trata-se de deficiencia mental grave, sem condição de garir-se ou determinar-se. Presidente Prudente, 16 de junho de 1981.

EDITAL DE CITAÇÃO DA Sra. "DERLY SUZANA PEDROSO", COM O PRAZO DE VINTE (20) DIAS. O Doutor PAULO DIRCEU ROSSETTI, Juiz de Direito da Terceira Vara Civel desta cidade e comarca de Presidente Prudente Estado de São Paulo na forma da lei, etc. — FAZ SABER: a requerida Sra. "Derly Suzana Pedroso", residente e domicilliada em lugar incerto e não sabido, que por este Juizo e Cartório do 3.o Oficio, se processam os autos da "Ação de Busca e Aprensão", (feito n.o 275|81), que lhe move "Washington Apparecido Gramatti"; e, Clemente Bazan Hurtado Neto", alegando em resumo, e seguinte": Que o primeiro foi avalista da requerida no contrato de Financiamento, qual teve por objeto o financiamento de um veiculo usado, marca Chevrolet, ano de fabricação 1979, cor branca, tipo Caravan chassi n.o SR15F88-114-376; Que o segundo requerente foi o responsavel, diretamente pela liberação de Financiamento, que por sua vez, tevê que efetuar os pagamentos de todas as parcelas do referido financiamento até o seu final, conforme provam os doc. junte, Que a requerida não adimpliu suas obrigações assumidas naquele financiamento, até a presente data não efetuou seu pagamento Que a requerida de posse do referido veículo, emprestou-o para o Sr. José Claro de Souza Neto, que se encontra preso na Cadeia Publica da Comarca de Tupã-SP., Outrossim, fica a requerida "Derly Suzana Pedroso", brasileira, casada, de prendas domésticas, residente em lugar incerto e não sabido, "CITADA" para caso queira, dentro do prazo de 05 (cinco) dias, CONTESTE, a presente ação, prazo este que fluirá a partir do termino do edital que o prazo é de vinte (20) dias. Pres. Prudente, 04 de junho de 1.981. R.L.

PRESIDENTE PRUDENTE — Edital para Conhecimento de Terceiros — O Doutor Oswaldo Tomazeti, Juiz de Direito da 2.a Vara Civel de Presidente Prudente-SP., etc. — FAZ SABER a terceiros interessados, desconhecidos e incertos, que por este Juizo e Cadtodio do 2.o Oficio tramitam os termos de um protesto contra alienação de bens, requerido por Celmar Empreendimentos Agro Pastoris Ltda., firma estabelecida em Candido Mota-SP, a Rua Cel. Valencio Carneiro, n.o 443, contra Antonio Ubida Onha e Nair Grossi Ubida, brasileiros, casados, ele fazendeiro, ela do lar, e seus filho Rafael Ubida Grossi, João Ubida Grossi e Antonio Ubida Grossi, proprietarios brasileiros, todos residentes a rua Francisco Machado de Campos, n.o 90, nesta cidade, (feito n.o 443|81), alegando a requerente, em resumo, o seguinte: É credora dos requeridos da quantia de Cr$ 15.000.000,00 (quinze milhões de cruzeiros), representada por três notas promissórias vencidas e já protestadas. Contra os requeridos existe execução no valor de Cr$ 2.500.000,00 (dois milhões e quinhentos mil cruzeiros), além de inquérito policial por infração ao art. 171 do Cod. Penal, por terem frustrado o pagamento de um cheque do valor de Cr$ 2.500.000,00. Eles, requeridos, deram em hipoteca um imovel que apesar de declarem livre e desembaraçado, está gravado de onus altissimo, que chega hoje, com correção monetária, a quase Cr$ 100.000.000,00. Por tal conduta os requeridos estão sofrendo execução hipotecária no valor de Cr$ 21.000.000,00. Há rumores de uma possivel venda pelos requeridos de seus bens. Por isso pediu a requerente a expedição do presente para conhecimento de terceiros interessados, a fim de prevenir responsabilidade, prover a conservação e ressalva de seus direitos, evitando que de futuro aleguem boa fé na hipotese de possivel ação de anulação contra alienação ou oneração desses bens. Presidente Prudente, 12 de junho de 1.981. Eu, escrevente autorizado, subscrevi. O Juiz de Direito: (a) Oswaldo Tomazeti. — Juiz de Direito da 2.a Vara Civel. Confere com o original. Dou fé, esc. autorizado.

PREFEITURAS

PREFEITURA MUNICIPAL DE P. PRUDENTE-SP
DECRETO N.o 4.417|81

Benedicto Apparecido Pereira do Lago, Vice-prefeito em exercicio de Presidente Prudente, Estado de São Paulo, usando de suas atribuições e nos termos do item IV do artigo 39 do Decreto-Lei Complementar n.o 09, de 31 de dezembro de 1969 (Lei Organica dos Municipios),

DECRETA: — ARTIGO 1.o — Ficam declarados de utilidade publica, para fim de serem desapropriados, por via amigavel ou judicial, os imoveis a seguir descritos:

1 — Roteiro n.o 042|81 — DOV — Começa no encontro do alinhamento da Rua Raposo Tavares com alinhamento da Rua Sebastião de Paula, donde segue pelo alinhamento da Rua Sebastião de Paula numa distancia de 12,00m, defletindo à esquerda segue numa distancia de 23,00m, confrontando com o lote n.o 2 quadra B, propriedade de Sociedade São Vicente de Paula, defletindo à esquerda segue numa distancia de 12,00m, confrontando com parte do lote 12 da quadra 5, defletindo à esquerda segue pelo alinhamento da Rua Raposo Tavares numa distancia de 23,00m, até encontrar o ponto de partida, fechando uma area de 276,00 metros quadrados e que consta pertencer a Firmino Rocha ou sucessores;

2 — Roteiro n.o 056|80 — DOV — Começa no encontro do alinhamento da Rua Raposo Tavares com alinhamento da Rua Garcia Paes, donde segue acompanhando o alinhamento da Rua Garcia Paes numa distancia de 23,00m, dai defletindo à direita segue confrontando com lote 1 em 11,00m, dai defletindo à direita segue confrontando com lote n.o 5 propriedade de José Mario em 23,00m; dai defletindo à direita segue pelo alinhamento da Rua Raposo Tavares em 11,00m, até encontrar o ponto de partida, fechando uma area de 253,00 metros quadrados e que consta pertencer a José Mario ou sucessores;

3 — Roteiro n.o 057|80 — DOV — Começa no encontro do alinhamento da Rua Raposo Tavares com divisa do lote n.o 4, quadra 5 propriedade de José Mario, donde segue pelo alinhamento da Rua Raposo Tavares em 11,00m; dai defletindo à esquerda segue numa distancia de 23,00m, confrontando com lote n.o 6 propriedade de José Mario, dai defletindo à esquerda segue em 11,00m, confrontando com lote n.o 1 quadra 5, donde defletindo à esquerda segue confrontando com lote n.o 4 propriedade de José Mario em 23,00m, até encontrar o ponto de partida, fechando uma area de 253,00 metros quadrados e que consta pertencer a José Mario ou sucessores;

4 — Roteiro n.o 058|80 — DOV — Começa no encontro do alinhamento da Rua Raposo Tavares com divisa do lote 11, quadra 5, propriedade de José Mario, donde segue pelo alinhamento da Rua Raposo Tavares em 11,00m, dai defletindo à direita segue confrontando com lote 5, propriedade de José Mario em 23,00m, defletindo à direita segue confrontando com lote 2, quadra 5 em 11,00m, defletindo à direita segue confrontando com lote 11 propriedade de José Mario em 23,00m, até encontrar o ponto de partida, fechando uma area de 2 metros quadrados e que consta pertencer a José Mario ou sucessores;

5 — Roteiro n.o 059|80 — DOV — Começa no encontro do alinhamento da Rua Raposo Tavares com divisa do lote n.o 12 propriedade de José Mario donde segue pelo anlinhameto da Rua Raposo Tavares em 11,00m; dai defletindo à direita segue confrontando com o lote n.o 6, propriedade de José Mario em 23,00m, dai defletindo à direita segue confrontando com lote n.o 2, quadra 5 em 11,00m; dai defletindo à direita segue confrontando com lote n.o 12 propriedade de José Mario em 23,00m, até encontrar o ponto de partida, fechando uma área de 253,00 metros quadrados e que consta pertencer a José Mario ou Sucessores;

6 — Roteiro n.o 060|80 — Dov — Começa no encontro do alinhamento da Rua Raposo Tavares com divisa do lote n.o 11, propriedade de José Mario, donde segue pelo alinhamento da Rua Raposo Tavares em 11,00m; dai defletindo á esquerda segue numa destancia de 25,00m, confrontando com lote n.o 1, lote n.o 2 e parte do lote n.o 3 da quadra B; dai defletindo á esquerda segue numa distancia de 11,00m, confrontando com a Rua Princeza Izabel dai defletindo á esquerda segue numa distancia de 23,00m, confrontando com lote n.o 11, propriedade de José Mario, até encontrar o ponto de partida, fechando uma área de 253,00 metros quadrados e que consta pertencer a José Mario ou Sucessores;

7 — Roteiro n.o 061|80-Dov — Começa no encontro do alinhamento da Rua Sebastião de Paula com divisa do lote n.o 1, quadra B, donde segue pelo alinhamento da Rua Sebastião de Paula em 12,00m; dai defletindo á esquerda segue confrontando com lote n.o 3 numa distancia de 23,00;m dai defletindo á esquerda segue em 12,00m; confrontando com parte do lote n.o 12 da quadra 5, propriedade de José Mario; dai defletindo á esquerda segue numa distancia de 23,00m; confrontando com lote n.o 1, quadra B até encontrar o ponto de partida, fechando uma área de 276,00 metros quadrados e que consta pertencer a Sociedade São Vicente de Paula ou Sucessores;

8 — Roteiro n.o 062|80 — Dov — Começa no encontro do alinhamento da Rua Sebastião de Paula com divisa do lote n.o 2 quadra B, propriedade da Sociedade São Vicente de Paula, donde segue pelo alinhamento da rua Sebastião de Paula em 12,00m; daí defletindo á esquerda segue numa distancia de 23,00m; confrontando com lote n.o 4 da quadra B, dai defletindo á esquerda segue numa distancia de 12,00m; dai defletindo á esquerda segue numa distancia de 23,00m; confrontando com lote n.o 2 da quadra B propriedade da Sociedade São Vicente de Paula, até encontrar o ponto de partida, fechando uma área de 276,00metros quadrados e que consta pertencer a Francisco Sanches ou Sucessores;

9 — Roteiro n.o 063|80-Dov — Começa no encontro do alinhamento da rua Sebastião de Paula com divisa do lote n.o 10, quadra C, donde segue pelo alinhamento da rua Sebastião de Paula em 12,00m, defletindo á direita segue numa distancia de 23,00m confrontando com lote n.o 12, propriedade de FranciscoVaz Sanches; dai defletindo á direita segue numa distancia de 12,00m, confrontando com lote n.o 4, quadra C, defletindo á direita segue em 23,00m, confrontando com lote n.o 10 da quadra C, até encontrar o ponto de partida, fechando uma área de 276,00 metros quadrados e que consta pertencer a Laurindo Ananias ou Sucessores;

10 — Roteiro n.o 064|80-Dov — Começa no encontro do alinhamento da rua Sebastião de Paula com divisa do lote n.o 11 propriedade de Laurindo Ananias donde segue pelo alinhamento da rua Sebastião de Paula em 12,00m, defletindo á direita segue em 23,00m, confrontando com lote n.o 13 quadra C, defletindo á direita segue em 12,00m, confrontando com lote n.o 3, propriedade de Elisa Leite, defletindo á direita segue 23,00m, confrontando com lote n.o 11 propriedade de Laurindo Ananias, até encontrar o ponto de partida fechando uma área de 276,00 metros quadrados e que consta pertencer a Francisco Vaz Sanches ou Sucessores;

11. Roteiro n.o 065|85-Dov — Começa no encontro do alinhamento da rua 2, com divisa do lote 1 quadra C, deste ponto segue pelo alinhamento da rua 2 em 12,00m, defletindo á direita segue em 23,00m, confrontando com lote 3, propriedade de Eliza Leite, defletindo á direita segue em 12,00m, confrontando com lote 13, quadra C, defletindo á direita segue 23,00m, confrontando com lote 1, quadra C, até encontrar o ponto de partida, fechando uma área de 276,00 metros quadrados e que consta pertencer a Francisco Vaz Sanches ou Sucessores;

12. Roteiro n.o 066|80-Dov — Começa no encontro do alinhamento da rua 2, com divisa do lote n.o 4 propriedade de Jaime Resende, dai segue pelo alinhamento da rua 2, em 12,00m, defletindo à esquerda segue 23,00m, confrontando com lote 2, propriedade de Francisco Vaz Sanches, defletindo à esquerda segue 12,00m, confrontando com lote 12 propriedade de Francisco Vaz Sanches, defletindo a esquerda segue 23,00m confrontando com lote 4, propriedade de Jaime Resende até encontrar o ponto de partida, fechando uma area de 276,00 metros quadrados e que consta pertencer a Elisa Leite ou Sucessores;

13 — Roteiro n.o 067|80 — DOV — Começa no encontro do alinhamento da rua 2, com divisa do lote 5, quadra C, donde segue pelo alinhamento da rua 2 numa distancia de 12,00m, defletindo à esquerda segue em 23,00m, confrontando com lote 3 de propriedade de Elisa Leite, defletindo à esquerda segue em 12,00m, confrontando com lote 11 propriedade de Laurindo Ananias, defletindo à esquerda segue em 23,00m, confrontando com lote 5, quadra C, até encontrar o ponto de partida, fechando uma area de 276,00 metros quadrados e que consta pertencer a Jaime Resende ou Sucessores

14 — Roteiro n.o 068|80 — DOV — Começa no encontro do alinhamento da rua 2 com divisa do lote E. quadra 3, propriedade de Rafael Bermudez, donde segue pelo alinhamento da rua 2 em 19,00m, defletindo à direita segue acompanhando o buracão da Raposo Tavares em 25,00m, defletindo à direita segue em 10,00m, pelo alinhamento da rua 23 de Majo, defletindo à direita segue em 29,00m, confrontando com lote E propriedade de Rafael Bermudez, até encontrar o ponto de partida, fechando uma area de 319,00 metros quadrados e que consta pertencer a Marlene de Carvalho Alves ou sucessores.

15 — Roteiro n.o 069|80 — DOV — Começa no encontro do alinhamento da rua 2 com divisa do lote D, propriedade de Manoel Domingos Bento e outros, donde segue pelo alinhamento da rua 2 em 11,00m, defletindo à direita segue em 29,00m, confrontando com lote F, propriedade de Marlene de Carvalho Alves, defletindo à direita segue pelo alinhamento da rua 23 de maio em 11,00 metros defletindo à direita segue em 31,00 metros confrontando com lote D, propriedade de Manoel Domingos Bento e outros, até encontrar o ponto de partida fechando uma area de 330,00 metros quadrados e que consta pertencer a Rafael Bermudez ou Sucessores;

16 — Roteiro n.o 070|80 — DOV — Começa no encontro do alinhamento da rua 2 com divisa do lote G, quadra 3, donde segue pelo alinhamento da rua 2 em 11,00m, defletindo à direita segue em 31,00m, confrontando com lote E, propriedade de Rafael Bermudez, defletindo à direita segue pelo alihamento da rua 23 de Maio em 11,00m, defletindo à direita segue 33,00m, confrontando com lote C e lote G da quadra 3, até encontrar o ponto de partida, fechando uma area de 352,00 metros quadrados e que consta pertencer a Manoel Domingos Bento e outros ou sucessores;

17 — Roteiro N.o 071|80 — DOV — Começa no encontro da divisa comum do lote n.o 3 propriedade de Aparecida Gonzaga Sepp com buracão da Raposo Tavares e com a area considerada, donde segue acompanhando o alinhamento do buracão da Raposo Tavares em 11,00m; dai defletindo à direita segue em 9,00m, confrontando com lote n.o 5, quadra 10, defletindo à direita segue em 11,00m, confrontando com remanescente de area em questão defletindo à direita segue em 9,50m, confrontando com lote n.o 3, quadra 10, propriedade de Aparecida Gonzaga Sepp, até encontrar o ponto de partida, fechando uma area de 102,00 metros quadrados e que consta pertencer a Aparecida Gonzaga Seppa ou Sucessores;

18 — Roteiro n.o 072|80 — DOV — Começa no encontro do lote n.o 2, quadra 10, alinhamento do Buracão da Raposo Tavares e divisa da area em questão, donde segue acompanhando o alinhamento do Buracão da Raposo Tavares em 11,00m, defletindo à direita segue 9,50m, confrontando com lote n.o 4, propriedade de Aparecida Gonzaga Seppa, defletindo à direita segue em 11,00m, confrontando com remanscente da area em questão, defletindo à direita segue em 9,70m, confrontando com lote n.o 2, propriedade de Aparecida Gonzaga Sepp até encontrar o ponto de partida, fechando uma area de 106,00 metros quadrados e que consta pertencer a Aparecida Gonzaga Seppa ou Sucessores;

19 — Roteiro n.o 074|80 — DOV — Começa no encontro do alinhamento do Buracão da Raposo Tavares com alinhamento da rua Estevan Peres Bomediano, donde segue pelo alinhamento da rua Estevan Bomediano em 11,00m, defletindo à esquerda segue em 11,00m, confrontando com remanescente da area em questão, defletindo à esquerda segue em 10,40m, confrontando com lote 2, quadra 10, defletindo à esquerda segue em 11,00 metros, acompanhando o alinhamento do Buracão da Raposo Tavares, até encontrar o ponto de partida, fechando uma area de 117,50 metros quadrados e que consta pertencer a Aparecida Gonzaga Seppa ou sucessores;

20 — Roteiro n.o 075|80 — DOV — Começa no encontro do alinhamento da rua Estevan Peres Bomediano com alinhamento do Buracão da Raposo Tavares, donde segue pelo alinhamento da rua Estevan Peres Bomediano em 12,00m, defletindo à direita segue em 11,00m; confrontando com remanescente de area em questão, defletindo à direita segue em 12,50m, confrontando com lote n.o 7, quadra 11, defletindo à direita segue acompanhando o Buracão da Raposo Tavares em 11,00m até encontrar o ponto de partida, fechando uma area de 135,00 metros quadrados e que consta pertencer a Aparecida Gonzaga Seppa ou Sucessores;

21 — Roteiro n.o 079|80 — DOV — Começa no encontro do alinhamento do Buracão da Raposo Tavares com divisa do lote 3 e divisa da area considerada, donde segue acompanhando o Buracão da Raposo Tavares em 11,00m, defletindo à direita segue em 12,00m, confrontando com lote 5, quadra 11, defletindo à direita segue em 11,00m, confrontando com remanescente da area em questão, defletindo à direita segue em 10,00m confrontando com lote 3 quadra 11, até encontrar o ponto de partida, fechando uma area de 115,50 metros quadrados e que consta pertencer a Orlando Oliveira Arruda ou Sucessores.

22 — Roteiro N.o 081|80 — DOV — Começa no encontro do alinhamento do Buracão da Raposo Tavares com divisa do lote 1 quadra 11, donde segue pelo alinhamento do Buracão numa distancia de 11,00m, defletindo à direita segue em 9,00m, confrontando com lote 3, quadra 11, defletindo à direita segue em 11,00m, confrontando com remanescente da area em questão, defletindo à direita segue em 8,00m, confrontando com lote 1 da quadra 11, até encontrar o ponto de partida fechando uma area de 93,50 metros quadrados e que consta pertencer a Maria Cesar da Costa ou sucessores;

23 — Roteiro N.o 082|80 — DOV — Começa no encontro do alinhamento da rua Armando Salles de Oliveira com divisa da area da Prefeitura Municipal e com divisa da area em questão, donde segue pelo alinhamento da rua Armando Salles de Oliveira em 10,00m, defletindo à esquerda segue em 11,20, m, confrontando com remanescente da area em questão, defletindo à direita segue em 12,00m, confrontando com lote 2, quadra 11, defletindo à direita segue em 11,00m, confrontando com area de propriedade da Prefeitura Municipal até encontrar o ponto de partida, fechando uma area de 121,00 metros quadrados e que consta pertencer a Antonio Valdemar Pereira ou sucessores.

24 — Roteiro N.o 085|80 — DOV — Começa no encontro da divisa do lote 2 propriedade de Luiz Adolfo Pavanelli com alinhamento de Buracão da Raposo Tavares e divisa da area em questão, donde segue pelo alinhamento do Buracão da Raposo Tavares em 11,00m, defletindo à esquerda segue em 9,80m, confrontando com lote 1, propriedade de Maria de Lourdes dos Santos Leite, defletindo à esquerda segue em 11,00m, confrontando com remanescente da area em questão, defletindo à esquerda segue em 10,50m, confrontando com lote 2, propriedade de Luiz Adolfo Pavanelli, até encontrar o ponto de partida, fechando uma area de 112,00 metros quadrados e que consta pertencer a Dirceu de Oliveira Massujas ou Sucessores;

25 — Roteiro N.o 086|80 — DOV — Começa no encontro da divisa do lote 2 propriedade de Alive Vital de Oliveira e alinhamento do Buracão da Raposo Tavares por onde segue em 12,00m, defletindo à direita segue em 3,80m, confrontando com lote 1 propriedade de Dirceu de Oliveira Massuia, defletindo à direita segue em 11,00m, confrontando com remanescente da area em questão, defletindo à direita segue em 15,40m, confrontando com lote 2 propriedade de Alice Vital de Oliveira, até encontrar o ponto de partida, fechando uma area de 139,00 metros quadrados e que consta pertencer a Maria de Lourdes dos Santos Leite ou Sucessores;

26 — Roteiro n.o 087|80 — DOV — Começa no encontro da divisa da area do lote n.o 3 propriedade de Aurelio Stella com alinhamento do Buracão da Raposo Tavares, donde segue pelo alinhamento do Buracão da Raposo Tavares em 11,00m, defletido à direita segue em 15,40m, confrontando com lote 1, propriedade de Maria de Lourdes dos Santos Leite, defletindo à direita segue em 11,00m, confrontando com remanescente da area em questão, defletindo à direita segue em 16,00m, confrontando com lote 3, propriedade de Aurelio Stella, até encontrar o ponto de partida, fechando uma area de 173,00 metros quadrados e que consta pertencer a Alice Vital de Oliveira ou Sucessores;

27 — Roteiro n.o 089|80 — DOV — Começa no encontro do alinhamento do Buracão da Raposo Tavares com divisa da area do lote n.o 5, propriedade de Lauro Silveira, donde segue acompanhando o Buracão da Raposo Tavares em 11,00m, defletindo à direita segue em 16,60m, confrontando com lote 3, propriedade de Aurelio Stella, defletindo à direita segue em 11,00m, confrontando com remanescente da area em questão, defletindo à direita segue em 17,20m, confrontando com lote n.o 5, propriedade de Lauro Silveira, até encontrar o ponto de partida, fechando uma area de 186,00 metros quadrados e que consta pertencer a Elza Sicoti Lima ou sucessores;

28 — Roteiro N.o 090|80 — DOV — Começa no encontro do alihamento do Buracão da Raposo Tavares com divisa do lote n.o 4, propriedade de Elza Sicoti Lima, donde segue acompanhando o Buracão da Raposo Tavares em 11,00m, defletindo à esquerda segue em 17,80 metros confrontando com lote n.o 6, propriedade de Elidio Rodrigues Netto defletindo à esquerda segue em 11,00m, confrontando com remanescente da area em questão, defletindo à esquerda segue em 17,20m, confrontando com lote n.o 4, propriedade de Elza Sicoti Lima, até encontrar o ponto de partida, fechando uma area de 201,00 metros quadrados e que consta pertencer a Lauro Silveira ou Sucessores;

29 — Roteiro N.o 091|80 — DOV — Começa a ..... 33,00m, do encontro do alinhamento da rua Borba Gato com alinhamento da rua D. Pedro II donde segue pelo alinhamento da Rua D. Pedro II em 13,40 m, defletindo à direita segue em 11,00m, acompanhando o Buracão da Raposo Tavares, defletindo à direita segue em 17,80m, confrontando com lote 5, propriedade de Lauro Silveira, defletindo à direita segue em 11,00m, confrontando com remanscente da area em questão, até encontrar o ponto de partida, fchando uma area de 224,00 metros quadrados e que consta pertencer a Elidio Rodrigues Netto ou sucessores;

30 — Roteiro N.o 102|80 — DOV — Começa no encontro do alinhamento da rua Paulo Gonçalves com alinhamento da rua Geronimo Garcia Duarte, dai segue pelo alinhamento da rua Paulo Gonçalves em 24,25m; defletindo à esquerda segue em .. 33,00m, confrontando com lote 19, quadra 22; dai defletindo à esquerda segue em 12,80m, confrontando com lote 12, quadra 22 propriedade de Dirceu dos Santos Azevedo, defletindo à esquerda segue em 35,00m, confrontando com area da Prefeitura Municipal, até encontrar o ponto de partida, fecando uma area de 611,00 metros quadrados e que consta pertencer a Takeo Okuda ou Sucessores;

31 — Roteiro N.o 105|80 — DOV — Começa no encontro do alinhamento da rua Armando Salles de Oliveira com alinhamento do Buracão da Raposo Tavares e divisa da area em questão, dai segue pelo alinhamento da rua Armando Salles de Oliveira em 11,00m, defletindo à esquerda segue em .. 21,50m, confrontando com lote 6, quadra 7, defletindo à esquerda segue em 7,50m, confrontando com parte da area da Prefeitura Municipal e parte com Buracão da Raposo Tavares, defletindo à esquerda segue 19,50m, acompanhando o Buracão da Raposo Tavares, até encontrar o ponto de partida fechando uma area de 200,00 metros quadrados o que consta pertencer a Sebastião Justo Martins ou Sucessores;

32 — Roteiro N.o 046|81 — DOV — Começa no encontro da divisa do lote 8 da quadra 3A com alinhamento do Buracão da Raposo Tavares, donde segue acompanhando o alinhamento do Buracão da Raposo Tavares numa distancia de 12,50m, defletindo à esquerda segue confrontando com remanescente da area em questão numa distancia de 11,40m defletindo à esquerda segue confrontando com lote 8 da quadra 3A numa distancia de 4,00m, até encontrar o ponto de partida, fechando uma area de 22,00 metros quadrados e que consta pertencer a Anesia Lara Crescembeni ou Sucessores;

33 — Roteiro n.o 047|81 — DOV — Começa no encontro do alinhamento do Buracão da Raposo Tavares com divisa do lote 9 da quadra 3A donde segue pelo alinhamento do Buracão da Raposo Tavares numa distancia de 11,70m, defletindo à esquerda segue numa distancia de 4,00m, confrontando com lote 7 da quadra 3A, defletindo à esquerda segue em 11,70m confrontando com remanescente da area em questão, defletindo à esquerda segue numa distancia de 5,00m, confrontando com lote 9 da quadra 3A até encontrar o ponto de partida, fechando uma area de 49,00 metros quadrados e que consta pertencer a João Lenco Tessarolo ou sucessores;

34 — Roteiro N.o 107|80 — DOV — Começa no encontro da divisa da area do lote 10, quadra 3A, propriedade de Norival Lovrenzi com divisa da area de propriedade da Prefeitura Municipal e area considerada, dai segue em 11,70m, confrontando com area da Prefeitura Municipal, defletindo à esquerda segue em 5,00m, confrontando com lote 8, quadra 3A; dai defletindo à esquerda segue em 11,20m confrontado com remanescente da area em questão dai defletindo à esquerda segue em 3,00 confrontando com lote 10, quadra 3A propriedade de Norival Lovrenzi, até encontrar o ponto de partida, fechando uma area de 44,00 metros quadrados e que consta pertencer a Abel Fernandes Pereira ou Sucessores;

PARAGRAFO UNICO — Os imoveis acima mencionados, destinam-se às Obras de Saneamento e Urbanização do Buracão da Raposo Tavares.

ARTIGO 2.o — Havendo acordo quanto ao preço e forma de pagamento, a expropriação se fará de forma amigavel.

ARTIGO 3.o — As despesas com a execução do presente decreto, correrão por conta de verba orçamentaria propria ou com a abertura de credito especial, se necessario.

ARTIGO 4.o — Este decreto entrará em vigor na data de sua publicação revogadas as disposições em contrario.

Presidente Prudente, Paço Municipal "Florivaldo Leal" aos 16 (dezesseis) dias do mes de junho de 1.981 — Benedicto Apparecido Pereira do Lago — Vice-prefeito em exercicio — Registrado e publicado na Divisão de Administração da Prefeitura Municipal de Presidente Prudente, aos 16 (dezesseis) dias do mes de junho de 1.981. — Alcides de Oliveira Chaves — Diretor da D.A.

"Concurso Banco do Brasil"

INSCRITOS EM

Rondonópolis

EXAME EM S. PAULO

DIA 21 JUNHO

Informações e Reservas: PRUDENTUR TURISMO LTDA. — Rua Rui Barbosa, 138 Telefones 33.4000 e 22.1678

ASSOCIAÇÃO CULTURAL, AGRICOLA E ESPORTIVA DE PRESIDENTE PRUDENTE (ACAE)

COMUNICADO AOS SRS. ASSOCIADOS

Na qualidade de depositario e administrador nomeado pelo MM. Juiz de Direito da Segundo Vara desta comarca no processo n.o 572|80 do Cartorio do 2.o Oficio, comunico aos srs. associados em geral, que tendo em vista a situação reinante no seio da Associação, principalmente a necessidade de definir previamente o quadro associativo, para somente depois serem promovidas as eleições para os cargos eletivos, o MM. Juiz de Direito da Primeira Vara, na ação cautelar requerida pelos srs. Giro Shimanoe e outros contra os srs. Zenjiro Miyabayashi e outro, pelo respeitável despacho proferido em 12 deste mês, houve por bem determinar a suspensão da Assembléia Geral que estes ultimos haviam convocado para o dia 13.

Os colaboradores que convoquei estão se empenhando ativamente no trabalho de reconstituição do quadro associativo, cuja indefinição resulta de um registro fidedigno.

O trabalho, depois de concluido, será submetido ao exame do MM. Juiz competente, que certamente em momento oportuno autorizará a realização das eleições para que a vida da Associação volte a plena normalidade.

Até que isso ocorra, conclamo os srs. associados a se absterem de atos que possam concorrer para o maior acirramento dos animos ou perturbar o retorno da vida associativa à normalidade.

Presidente Prudente, junho de 1981.

HIROSHI YOSHIO

Caiuá

COMPANHIA "ELETRICA CAIUA"

COMUNICADO N.o 038|81

Interrupção no fornecimento de energia elétrica

Para melhoramento e expansão da rede de distribuição dos serviços de iluminação publica e ainda para oferecer condições de segurança tanto ao pessoal que realiza esses serviços como também ao publico em geral, torna-se necessario interromper o fornecimento de energia eletrica, conforme segue:

— Dia 25 de junho de 1981 — quinta feira
Municipio de Presidente Prudente

—Interrupção das 7,00 às 13,00 horas, aproximadamente atingindo os consumidores da Vila Lider e Jardim Santa Marta.

— Dia 28 de junho de 1981 — domingo
Municipio de Presidente Prudente

— Interrupção das 7,00 às 13,00 horas, aproximadamente, atingindo todos os consumidores do Parque Furquim, Caiabu, Montalvão, Floresta do Sul, Eneida, Ameliópolis, Iubatinga e Esperança D'Oeste.

— Dia 28 de junho de 1981 — domingo
Municipio de Presidente Prudente

— Interrupção das 7,00 às 10,30 horas, aproximadamente, atingindo os consumidores ao longo da Rodovia SP-270: Mescopeças, Corema, Deposito da Brasimac, Coop. Agricola Cotia, Muralha Campestre Hotel, A.A. Banco do Brasil, Transmissor da Radio Comercial e Nadina.

— Dia 28 de junho de 1981 — domingo
Municipio de Presidente Prudente

— Interrupção das 7,00 às 10,30 horas, aproximadamente, atingindo os consumidores dos Bairros Ramos de Freitas, Planalto, Novo Planalto, Jardim Santana e Vila Aurelio.

O fornecimento será restabelecido tão logo concluidos os serviços, que somente serão executados se as condições do tempo permitirem.

Outrossim, informamos que caso os serviços programados sejam concluidos antes do prazo supra mencionados, os religamentos serão antecipados, devendo os senhores consumidores, por medida de segurança, considerar em todo o periodo as redes como estando energizadas.

Presidente Prudente, 19 de junho de 1981

COMPANHIA "ELETRICA CAIUA"

PREFEITURA MUNICIPAL DE PRESIDENTE PRUDENTE — DECRETO N.o 4.418|81 — Benedicto Apparecido Pereira do Lago, Vice-Prefeito de Presidente Prudente, Estado de São Paulo, em exercicio usando de suas atribuições e nos termos de item IV do artigo 3.o do Decreto Lei-Complementar n.o 9, de 31 de dezembro de 1969 (Lei Organica dos Municipios), DECRETA: — Artigo 1.o — Fica individualizado, descrito e caracterizado o imovel abaixo, parte daqueles contidos no perimetro mencionado no artigo 2.o do Decreto n.o 2.568|76; para Urbanização de Fundo de Vale — Corrego do Veado, a saber: — ROTEIRO N.o 049|81 — DOV — Começa no encontro do alinhamento da Rua Alvares Machado com alinhamento da Pista Sul do Parque do Povo, donde segue acompanhando o alinhamento da Rua Alvares Machado no rumo 68°49'SU numa distancia de 173,51 m, defletindo à direita segue no rumo 1°33'NU numa distancia de 207,13m, confrontando com área do Jardim Social, continua e segue no rumo 1°13'NU numa distancia de 22,30 metros confrontando ainda com área do Jardim Social defletindo a direita segue acompanhando o alinhamento da pista Sul no rumo 42°43'NU numa distancia de 271,44 m, até encontrar o ponto de partida, fechando uma área de 22.284,63 metros quadrados e que consta pertencer a Sigoyuki Ishii ou Sucessores. — ARTIGO 2.o — Este decreto entrará em vigor na data de sua publicação, revogadas as disposições em contrario. — Presidente Prudente, Paço Municipal "Florivaldo Leal", aos 17 (dezessete) dias do mes de junho de 1981. — Benedicto Apparecido Pereira do Lago — Vice prefeito em exercicio — Registrado e publicado na Divisão de Administração da Prefeitura Municipal aos 17 (dezessete) dias do mes de junho de 1981. — Alcides de Oliveira Chaves — Diretor.

PREFEITURA MUNICIPAL DE PRESIDENTE PRUDENTE — Comissão Municipal de Compras — Edital de Tomada de Preços n.o 065|81 — Acha-se aberto na Divisão de Compras da Prefeitura Municipal de Presidente Prudente, Estado de São Paulo, o Edital de Tomada de Preços n.o 065|81, para aquisição de — 50.000 Sacos plástico, capacidade de 100 litros, medida 0,78 x 0,90 cm x 0,10 de espessura, para coleta de lixo. As propostas deverão ser entregues na Divisão de Compras da Prefeitura Municipal de Presidente Prudente, "Paço Municipal Florivaldo Leal", até o dia 1.o de julho de 1.981, as 15:00 (quinze) horas, em duas vias. — As propostas serão abertas e classificadas dia 1.o de julho de 1.981, as 16:00 (dezesseis) horas, não se obrigando a Prefeitura Municipal a aceitar a proposta de menor preço e sim a que por suas condições gerais oferecer maior conveniencia aos seus interesses, podendo ainda rejeitar todas as propostas ou solicitar a anulação do presente Edital, sem que caiba aos concorrentes direito a indenização ou compensação. Nas propostas apresentadas deverão constar o prazo de entrega, condições de pagamento, validade da proposta e a firma que não estiver cadastrada nesta Prefeitura Municipal deverá fazê-lo até a data de encerramento do presente Edital. Informações suplementares serão fornecidas na Divisão de Compras da Prefeitura Municipal, durante o periodo normal de trabalho, ou pelo telefone n.o 22.2233, ramais 13 e 53. Presidente Prudente, 19 de junho de 1.981. Divino Bezerra de Oliveira — Diretor da Divisão de Compras.

PREFEITURA MUNICIPAL DE PRESIDENTE PRUDENTE — DECRETO N.o 4.416|81 — Benedicto Apparecido Pereira do Lago, Vice-Prefeito Municipal em exercicio de Presidente Prudente, Estado de São Paulo, usando de suas atribuições: DECRETA: ARTIGO 1.o — Autorizado pelo artigo 4.o item III da Lei Municipal n.o 2.140, de 28 de novembro de 1980, combinado com o artigo 7.o, item I, da Lei Federal n.o 4.320, de 17 de março de 1964, fica aberto na Divisão de Contabilidade e Orçamento da Coordenadoria de Finanças da Prefeitura Municipal de Presidente Prudente, um Crédito Suplementar no valor de Cr$ 6.500.000,00 (seis milhões e quinhentos mil cruzeiros), destinado a fazer face às despesas com as seguintes dotações orçamentárias:

04.03 — Divisão Pessoal
2.03.01 — Outros serviços e encargos ..... Cr$ 1.000.000,00
06.03 — Divisão de Tributos Imobiliarios
2.03.01 — Outros serviços e encargos ..... Cr$ 5.500.000,00
TOTAL ..... Cr$ 6.500.000,00

ARTIGO 2.o — A cobertura do Crédito Suplementar criado pelo artigo anterior, será realizada mediante a utilização dos seguintes recursos orçamentários: .....
08.03 — Divisão de Execução de Obras — Cidades Médias ....
1.10.07 — Urbanização, pavimentação e ampliação de obras viarias e logradouros publicos .....
Cr$ 6.500.000,00
TOTAL ..... Cr$ 6.500.000,00

ARTIGO 3.o — Este Decreto entrará em vigor na data de sua publicação, revogadas as disposições em contrario. — Presidente Prudente, "Paço Municipal Florivaldo Leal" aos 12 (doze) dias do mes de junho de 1981. — Benedicto Apparecido Pereira do Lago — Vice Prefeito Municipal em exercicio — Registrado e publicado na Divisão de Administração da Prefeitura Municipal de Presidente Prudente, aos 12 (doze) dias do mes de junho de 1981. — Alcides de Oliveira Chaves — Diretor da D.A.

PROTESTOS

PRIMEIRO TABELIONATO DE PROTESTOS — Cartorio do Dr. Lessa — EDITAL — Acham-se neste cartório à Rua Barão do Rio Branco, 481 — 1.o Andar para serem protestados os titulos relacionados:

Duplic. 5|81 — Cr$ 6.300,00 — venc. 02|abril|81 — Devedor: Hamilton Batista Serra — CPF. ..... 760.521.178|34 f| pgto

Duplic. 11170 — Cr$ 24.460,00 — venc. 15|maio|81 Devedor: Nelson Minozzi de Lima — CPF. ..... 051.398.888|01 p| indic.

Duplic. 011 — Cr$ 2.922,00 — venc. 05|jun|81 — Devedor: José Rubens Paulo — RG. 7.234.128-SP f| aceite e pagto.

Por não ter sido possivel intimar pessoalmente os referidos responsaveis, pelo presente edital os intimo a virem em cartório a fim de efetuarem o pagamento dos referidos titulos ou darem a razão por que não fazem, e ao mesmo tempo na falta de pagamentos os notifico do competente protesto.

Em cumprimento ao Prov. 1|78 da Egrégia Corregedoria Geral da Justiça, os pagamentos somente poderão ser feitos através de Cheques Visados a favor dos apresentantes pagaveis nesta praça. Presidente Prudente, 17 de junho de 1.981. — Levy Mario Celestino — Oficial Maior.

DECLARAÇÕES

DECLARAÇÃO — Antonio Fabre, residente nesta cidade, à Rua Bela Vista, 670, declara para os devidos fins e efeitos legais, ter extraviado sua Carteira Nacional de Habilitação, categoria Profissional C, n.o 5590685 pront. 9.493, exp. em 12.9.80 em Pres. Prudente. — Declara ainda que a referida fica sem efeito, visto estar providenciando a 2.a via. — Presidente Prudente, 19 de junho de 1981. Antonio Fabre.

DECLARAÇÃO — Ivo Marcos Seabra, brasileiro, residente e domiciliado nesta cidade de Presidente Prudente SP, à rua Emilio Trevisan n.o 978, declara haver perdido sua Carteira Nacional de Habilitação de categoria amador, numero 1985057, prontuário n.o 26.845 expedida em data de 15 de dezembro de 1977, valida até 23 de Novembro de 1981, habilitado em data 12 de dezembro de 1973. Declara ainda que a devida CNH, fica sem seu efeitos legais, pois já esta sendo providenciado uma 2a via. Presidente Prudente SP, 19 de junho de 1981.

DECLARAÇÃO — Antonio Badaró, declara que perdeu s| C.N.H. — Amador n.o 7.631 — PGU 5.282 Hab. em 15|01|70 — Declara mais que a mesma fica sem efeito por estar sendo providenciada a 2.a via. — P. Pte. 19|6|81.

DECLARAÇÃO — Neusa Yoko Tatsukawa, declara para fins de obtenção da Segunda Via, que perdeu sua Carteira Nacional de Habilitação de motorista Amador n.o 24.516 — Prontuário n.o 33.090 expedida pela 14.a Ciretran local em data de 08 de janeiro de 1976. Declara, outrossim que o documento supra fica sem efeitos visto de estar providenciando a segunda via do mesmo. Pres. Prudente, 19 de junho de 1981. — Neusa Yoko Tatsukawa.

DECLARAÇÃO — Célio Casadei declara para os devidos fins e efeitos ter se extraviado sua Carteira Nacional de Habilitação de Motorista Amador, expedida pela CIRETRAN de Presidente Prudente, sob n.o 1986776, P.G.U. 12.852. A referida fica sem efeito, visto estar em andamento a expedição da segunda via. a) Tadashi Kuriki — Despachante.

DECLARAÇÃO — Elias do Nascimento Lima, declara para os devidos fins e efeitos legais, ter extraviado os seguintes documentos: Carteira Nacional de Habilitação n.o 5336904 pront. 18.679, categoria profissional C, habilitado em 01.08.68 RG. N.o .. 4.592.94-SP, cic, documento de 1 Karmanghia placa TC 2291 e certificado de propriedade do veiculo Volks verde, placa TD 7343, chassis 2758377 de Presidente Venceslau. Declara ainda que os referidos ficam sem efeito, visto estar providenciando a 2.a via. Presidente Prudente, 19 de junho de 1.981. — Elias do Nascimento Lima.

DECLARAÇÃO — João Batista de Oliveira Filho, brasileiro, residente e domiciliado nesta cidade de Presidente Prudente SP, à Rodovia Raposo Tavares km 561 portador do documento de identidade RG. .. 13.513.438. Declara haver perdido sua Carteira Nacional de Habilitação de categoria profissional, n.o 5590946, prontuário n.o 45.495, expedida em data de 24 de setembro de 1980, habilitado em data de 12 de Setembro de 1980, valida até 24 de abril de 1985, e sua Cédula de identidade RG. n.o ..... 13.513.438. — Declara ainda que os devidos documentos ficam sem seus efeitos legais, pois já esta sendo providenciado uma 2.a via. Presidente Prudente SP, 19 de Junho de 1981.

DECLARAÇÃO — Gastão Armando Frandoloso, declara p| os devidos fins e efeitos legais, ter extraviado 1 talão de cheques do Banco Itau, agencia da Felicio Tarabay de Pres. Prudente. Declara ainda que os mesmos ficam sem efeitos; por não possuir conta no referido Banco. Presidente Prudente, 17 de junho de 1981. — Gastão Armando Frandoloso.

DECLARAÇÃO — Edmilson Alves Clemente, infra assinado residente e domiciliado à Rua Dr. José Foz n.o 115, nesta cidade de Presidente Prudente, Estado de São Paulo, DECLARA que perdeu os seguintes documento Certificado de Propriedade Imposto (TRU) Taxa Rodoviária Unica, e seguro Obrigatório, do veiculo Marca Chevrolet A-10, tipo Camioneta, ano de fab. 1.981, de cor vermelha, chassis n.o BC-144.NDA.18111, placa n.o TP-0802, certificado de propriedade n.o 7142870, expedido pela Dei. Poi. de Pres. Prudente em 09 de fevereiro de 1.981. — Fica com a declaração declarado nula, visto estar providenciando as 2.a vias respectivas. E, para constar assino abaixo. a) — Roberto Lucio — Escritorio Goya de Desapchos — Rua Barão do R. Branco, n.o 527 — Presidente Prudente-SP.

ASSOCIAÇÃO DO COMÉRCIO VAREJISTA DE CARNES DE PRESIDENTE PRUDENTE — EDITAL DE CONVOCAÇÃO — A Associação do Comércio Varejista de Carnes de Presidente Prudente, convoca seus Associados, para Assembléia Geral a ser realizada no dia 25 de junho as 20:00 horas, em sua Séde Social, à Avenida Celestino Figueiredo n.o 48, para tratar da seguinte ordem do dia: — Eleição e Posse da Nova Diretoria e Conselho Deliberativo — Osvaldo José da Silva — Presidente.

O IMPARCIAL

EDITORA "IMPRENSA" LTDA.
CGC MF 55.347.520/0001-67
Diretor Presidente: ROBERTO SANTOS
RJP Nº 1957
Diretor Responsável: MÁRIO PERETTI
RJP Nº 8756
Diretor de Redação: ADELMO S.R. VANALLI
RJP Nº 8068
Diretor Administrativo: DEODATO DA SILVA

REDAÇÃO, OFICINAS E CLICHERIA
Rua Siqueira Campos, 582/600 sub-solo/602
ADMINISTRAÇÃO, DEP. COMERCIAL
REDAÇÃO
Fones KS
22-1133 / 22-1801
DEP. ASSINATURAS E CIRCULAÇÃO
22-4542 / 22-4413
DDD 0182 – PRESIDENTE PRUDENTE – SP

REPRESENTAÇÃO NACIONAL
Consórcio Brasileiro de Imprensa – CBI
Rua Senador Feijó, 161 - 6º andar
Fones: 37-3728/36-4909/37-2669
SÃO PAULO
Avenida Rio Branco, 277 – 12º andar
Conjunto 1.205 – Fone: 221-1668
RIO DE JANEIRO

Endereço para correspondência:
Rua Siqueira Campos, 600 - sub-solo
Caixa Postal, 316 – CEP 19.100
Endereço Telegráfico: IMPRENSA
PRESIDENTE PRUDENTE - Est. de São Paulo
CORRESPONDENTES EM:
Presidente Epitácio - Caiuá
Presidente Venceslau - Piquerobi
Santo Anastácio - Presidente Bernardes
Alvares Machado - Mirante do Paranapanema
Teodoro Sampaio - Rosana - Pirapozinho
Tarabay - Estrela do Norte - Anhumas
Taciba - Regente Feijó - Indiana
Martinópolis - Rancharia

CLASSIFICADOS

VENDE-SE
Bar e Empório. Motivo viagem, à Rua José Bongiovani, 330 — Rua da Apec. Tratar no local.

VENDE-SE
Uma honda CG 125 ano 77 e uma Turuna ano 79. Tratar na Moto Clau à Rua Ribeiro de Barros, 690.

LECIONA-SE
Aulas particulares. Todas as matérias. Tratar c| Ireninha — Fone: 33:2660

TRABALHE EM CASA
Trabalhe em sua própria casa e ganhe Cr$ 15.000,00 mensais, trabalhando nas horas vagas. Serviço fácil, não exigimos prática pessoas de ambos os sexos e idade de qualquer nível escolar, para isto basta apenas escrever para: Presp. Organizadora de Empregos Ltda. Cx. Postal 2196 — Cep. 01000 — São Paulo-SP, enviando dois selos de Cr$ 7,00 para a resposta e efetivação.

OPALA COMODORO 0 KM
150.000,00 a baixo da tabela. Tratar fone 22:4344.

VENDE-SE
Moto Yamaha 125 marrom ano 80 tratar na Moto Clau rua Ribeiro de Barros 690.

BRASILIA 0 KM.
Vende-se: cor branca, licenciada, à alcool. Preço bem a baixo da tabela. Tratar a Rua Quincas Vieira 1.251 — fone 33:3294.

CASA
Vende-se, de material à Rua Manoel Ruiz Garcia, 710 Jardim Aviação. Tratar no local.

TELEFONE
Vende-se, residencial. Tratar pelo fone: 33:2893.

TURUNA 80
Azul. 1.400 km, equipada, estado O Km. Cr$ 180.000,00. Rua Ribeiro de Baros, 785.

VENDE-SE
Por motivo de mudança uma casa de 2 quartos, já murada na Cohab. Aceita-se troca de Volks ano 74 a 76. Preço 220.000,00. Tratar R. das Arueiras, 15 c| Ronaldo.

PX — VENDE-SE
Marca Siltronix c| 23 canais, banda lateral, antena e suporte p| carro. Tratar c| Cesar fone 33:5325.

COMPRO
Volks; Corcel; Fiat ou Brasilia de 77 p| cima. Já financiado, assumo as dividas. Marcos fone 22:2228.

TECNICO AGRICOLA
Empresa de grande porte, necessita de técnico com experiencia mínima de 2 anos em vendas de produtos agropecuários. Os interessados, enviar curriculun e pretensão salarial para "O VENDEDOR", a cargo deste jornal.

DESAPARECEU
Gratifica-se quem encontrar cão de raça Boxeur (amarelo, mancha branca no peito e nas patas, rabo curto focinho achatado, com coleira de couro) que responde pelo nome de Joe. Telefone 33:4185.

APTO EM SAO PAULO
Vende-se, com 03 dormitórios, sendo 01 suite, sala de jantar, copa-cozinha, area de serviços, 02 banheiros, dependencia de empregada situado no Edificio Ilha Trinidade, 10.o andar, apto. 101, com piscina, garagem, telefone, todo acarpetado. Preço Cr$ ..... 6.000.000,00. Tratar fone: .... 812317 em Pres. Epitacio.

SETTER IRLANDÊS
Filhotes c| Pedigree, 90 dias, já vacinados. Tel. 33:5346. Pres. Prudente.

VENDO
Apartamento na Praia Grande (Vila Mirim) ou troco por imovel em Pres. Prudente. Tratar fone ... 22:1796.

VENDO
Ação do Tenis Clube Pres. Prudente. Sócio proprietário. Preço a tratar fone 33:4837.

C-10
Vende-se, ano 80, a alcool, c| .. 30.000 Km Preço: Cr$ 450.000,00. Tratar fone: 33:5424 ou à Rua Getulio Pinheiros, 159.

SECRETÁRIA
Precisa-se, para escola de ingles. Tratar à Rua 15 de Novembro, .. 1146.

VENDO
Chevete SL 79 branco Imposto pago. Toca fitas. Ver e tratar estacionamento Av. Cel. Marcondes, 1211 fundos.

PARA ANUNCIAR EM NOSSOS CLASSIFICADOS-FONES: 22-1133

Presidente Galvão reuniu-se com Cilinho que dará uma resposta hoje

O tecnico Otacilio Pires de Camargo, o Cilinho, está praticamente contratado pelo São Paulo e deverá assumir o cargo deixado por Carlos Alberto Silva na proxima segunda feira. Os dirigentes do São Paulo fizeram a proposta ao tecnico ontem em um encontro que mantiveram com Cilinho na fazenda do presidente Antonio Nunes Leme Galvão, proxima a Ribeirão Preto.

A proposta e os planos de trabalho colocados por Galvão foram aceitos por Cilinho, que prometeu dar uma resposta definitiva hoje depois de consultar a diretoria do XV de Jau, que insiste em não liberar o treinador. Todavia, como os dirigentes do XV de Jau permitiram o encontro entre Galvão e Cilinho (que antes o presidente do São Paulo nem mesmo havia conseguido), a liberação do treinador é tida como certa

Assim, João Leal Neto, que respondia provisoriamente pela direção do time, fará sua despedida do São Paulo no jogo contra a Ponte Preta, amanhã, em Campinas. Ele poderá escalar mais dois titulares que foram liberados pelo departamento medico: o lateral Getulio e o quarto zagueiro Dario Pereira, que será o central porque Nei voltou contundido de Jau, onde o São Paulo empatou com o XV.

A delegação do Corinthians voltou de Bauru, onde perdeu para o Noroeste, sem nenhum problema de contusão com os titulares e, assim o técnico Osvaldo Brandão vai manter a mesma equipe para o classico de amanhã contra o Palmeiras Aborrecido menos com a derrota do que com o pessimo futebol apresentado pelo Corinthians, Brandão prometeu uma conversa seria com todos os jogadores para tentar descobrir as causas da instabilidade do time no campeonato. E anunciou que o vice-presidente Vicente Matheus deverá contratar até segunda um goleiro e um centroavante.

Festival de Jogos no Parque do Povo

O Centro Olimpico, na pista sul do Parque do Povo, será local amanhã, de mais uma festa esportiva na cidade. A Secretaria de Esportes e Turismo atraves de sua Divisão de Recreação, promoverá o Festival de Jogos, com a colaboração da Delegacia Regional de Esportes e Recreação e Amepp. O início será às 8 horas.

Centenas de alunos de escolas de Pres. Prudente, estarão participando do evento, juntamente com a população de uma maneira geral, que também foi convidada, para concorrer nos inumeros jogos e brincadeiras e na distribuição de brindes.

Estão programados: jogos de amarelinha, peteca, queimada, corda, skate, esqui na grama, basquetebol, voleibol, futebol, pega-pega e varias brincadeiras. Os pais que levarem seus filhos ao Festival, poderão jogar xadrez, biraco, truco, tênis de mesa, dama, dominó ou pebolim. Shows musicais também fazem parte da festa, e quatro duplas sertanejas estarão presentes: Atleta e Treinador, Faisca e Pinga Fogo, Brazando e Brazandinho Cascata e Cachoeira.

PLANTÃO ESPORTIVO

* O Departamento de Arbitros da Federação Paulista de Futebol escalou os juizes para os jogos da 1.a e 2.a divisões:
Hoje a noite: Campeonato Paulista da 1.a Divisão — 17.a rodada do 1.o turno — America x Botafogo — José Pereira da Silva.
Jogos de amanhã: Campeonato Paulista da 1.a Divisão: Portuguesa de Desportos x Taubaté — Osvaldo dos Santos Iamos; Palmeiras x Corinthians Paulista — José de Assis Aragão; Ponte Preta x São Paulo — Romualdo Arpi Filho; Ferroviaria x Noroeste — Oscar Scolfaro; Comercial x Guarani — Ulisses Tavares da Silva Filho, Francana x Internacional — José Luiz Guidotti, XV de Novembro de Jau x Marilia — João Leopoldo Ayeta.

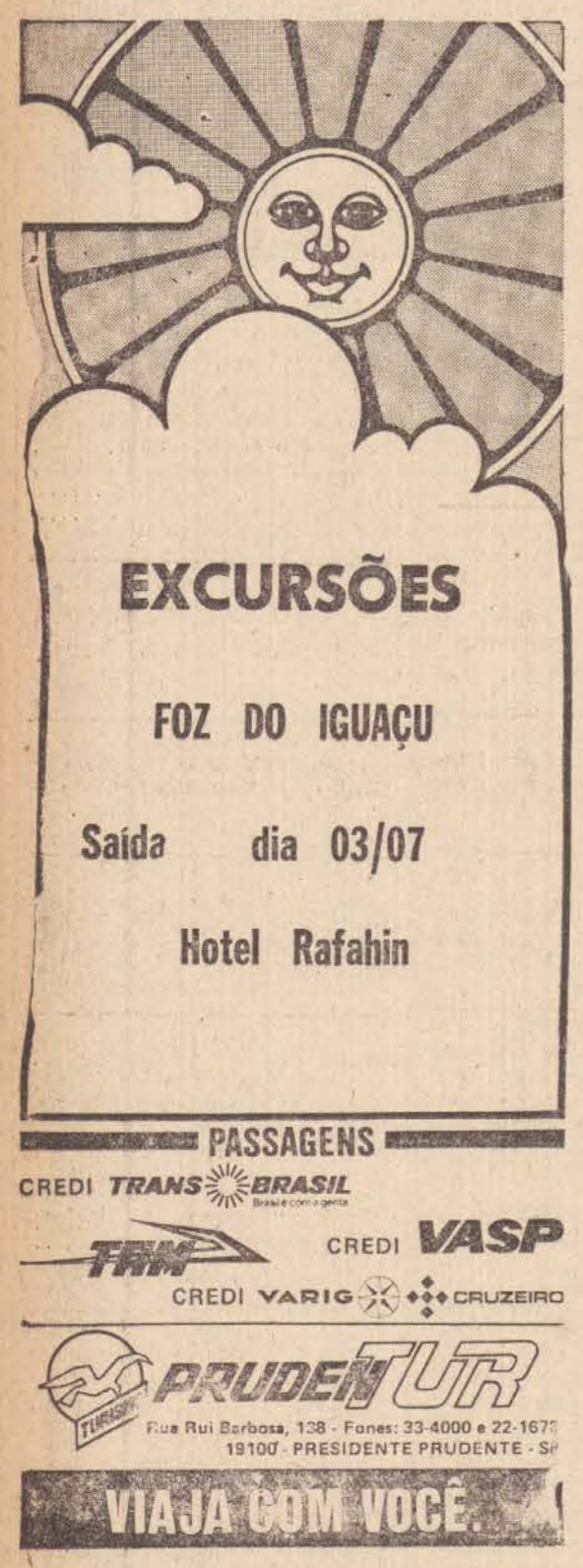

Campeonato Paulista da 2.a Divisão — 1.a rodada do 2.o turno — Grupo Norte — Araçatuba x Sãocarlense — José Pereira da Silva; XV de Novembro de Piracicaba x Rio Preto — Walter Borges de Queiroz, Corinthians PP x Votuporanguense — Donato Roberto Forcela, Lemense x Fernandopolis — Euclides Zampereti Fiori, Catanduvense x Velo Clube — Ivo José da Costa Junior, Independente x Barretos — Percio Leite, Linense x Tanabi — Ricardo Salgado.

Grupo Sul: — Bragantino x Radium — Jacob Icaes, Santo André x Portuguesa Santista — Luiz Carlos Antunes, Ginasio Pinhalense x Guaratinguetá — Mauro Felix da Silva, Paulista x Amparo — José Ubaldo Biagione, Palmeiras x Nacional — Sergio Bertanhole, Rio Branco x Saad — José Renato de Oliveria Fidalgo, União A. Barbarense x Aliança Clube — Pedro Inacio Filho.

* A rodada da ultima quinta-feira da fase de classificação do campeonato da 3.a Divisão de Profissionais apresentou grandes arrecadações: Jogo Penapolense 1 x Tupã 0 — 923.550,00; Jogo Internacional 0 x Novorizontino 0 — 600.000,00; Jogo Cruzeiro 0 xAparecida 0 — 776.600,00; Jogo Primavera 0 x Derac 0 — 349.500,00; Jogo Bandeirante 2 x Ilha Solteira 1 — 460.000,00 e jogo Mogi-Mirim 3 x Palmeirinha 1 — 405.000,00.
* O São Paulo atraves de sua diretoria, enviou um protesto junto a FPF reclamando da arbitragem do apitador Marcio Campos Sales, que dirigiu a partida em Jau na ultima quinta-feira, quando o tricolor empato diante do XV de Novembro pelo score de 1 a 1. Os mentores sãopaulinos afirmaram que o apitador anulou um gol para eles diretores legitimo e que seria o tento da vitoria do tricolor.

* O tecnico Warley Batista de Carvalho, treinador do XV de Novembro de Piracicaba, reclamo da arbitragem de um apitador da Liga Santoandreense que dirigiu o amistoso Santo André 1 x XV de Novembro 1, quinta-feira ultima naquela cidade do ABC. Segundo o treinador quinzista, o apitador expulsou Almir e Muri de sua equipe, jogadores que atualmente não são titulares mas que estão sendo preparados para serem lançados neste 2.o turno do Campeonato da II Divisão de Profissionais.
* A equipe do Santos F.C. fez a sua estreia no torneio internacional de Milão ontem enfrentando a representação do C.A. Penharol de Montevideu e o resultado final apontou um empate pelo marcador de 1 a 1. A competição, alem do Santos e Penharol, conta com a participação das equipes do Feinort da Holanda e da Internazionalle e Milan ambos da Italia.
* O rateio do teste 552 da Loteria Esportiva sofreu uma queda em relação ao da semana passada ou seja do teste 551 que apresentou uma arrecadação de mais de 260 milhões de cruzeiros. Será de Cr$ 244.687.196,25 o rateio do teste 552, que teve a arrecadação de Cr$ 776.784.750,00 como resultado da venda de 10.228.225 cartões com a média de 75,94.

Corinthians PP x Votuporanguense amanhã as 15 hs. no P. São Jorge

Após uma campanha considerada como boa, no primeiro turno do campeonato paulista da II divisão, deixando escapar o titulo em favor do XV de Novembro de Piracicaba, a equipe do Corinthians PP recomeça sua participação no segundo turno do certame, neste domingo recepcionando a esquadra da A.A. Votuporanguense, em jogo que será travado no Parque São Jorge e com seu início previsto para as 15 horas.
A tabela deste segundo turno do campeonato, foi remanejada pela F.P.F. e o Corinthians PP que jogaria duas vezes seguidas em casa, conforme estabelecia o regulamento, com a modificação processada, o mosqueteiro prudentino jogará amanhã contra a Votuporanguense e depois sairá duas vezes seguidas indo a Barretos e Catanduva respectivamente.

PREPARATIVOS DO ALVINEGRO

Ontem a tarde o técnico Fernandinho, deveria dirigir um treino coletivo aos seus comandados, mas por falta de numero legal a pratica realizada no estadio municipal, foi apenas um mini-dois toques sem guardar posições. Não participaram do ensaio os atletas Espanhol, Dario, Jaime e Zé Luiz todos contundidos e entregues aos cuidados médicos.

Como o lateral direito Gerson ainda não renovou contrato, Dario esta sem condições fisicas, o treinador alvi-negro ainda não sabe como escalará a zaga corinthiana para a partida de amanhã diante da Votuporanguense. Sabe-se que Vieira e Toninho Braga estão fisicamente bem e logicamente, estarão apostos no encontro de amanhã. No setor de meio campo a volta do volante Rubinho que cumpriu a pena automatica é tida como certar formando ao lado de Lima e Jaime. Na linha de frente, nenhuma novidade, devendo aquele setor contar com Luiz Poiani, Indio e Eliel. A formação da equipe que enfrentará a Votuporanguense amanhã a tarde, será conhecida possivelmente hoje, após o treino recreativo e a revisão médica.

ULTIMAS AQUISIÇÕES

A diretoria do Corinthians PP acertou recentemente as contratações dos atletas Cavalcante junto ao Olaria do Rio de Janeiro e Luiz Roberto com o futebol matogrossense. Ambos estão treinando no clube, mas a direção técnica ainda não sabe as qualidades reais de cada um, porque sequer fizeram um treino coletivo em periodo integral. Por outro lado a diretoria alvi-negra, resolveu liberar o centroavante Roberto para a equipe do Tupã F.C. entendendo com esta decisão que os novos contratados vão suprir a lacuna deixada pelo jogador que veio de Marilia.

MAIS DOIS VALORES

Ainda com relação as novas contratações, ontem a tarde no estadio municipal, foi dada a informação, que o Corinthians PP acertou com a equipe do São José E.C. a vinda por emprestimo dos jogadores Silvinho e Dimas, um é zagueiro e o outro é meia de ligação. Com o prazo para registro junto a F.P.F. terminou ontem as 19 horas, o alvi-negro enviou um emisario a São Paulo, com a finalidade de acertar com Silvinho e Dimas e registra-los na entidade em favor do mosqueteiro.

APEA e TENIS nas finais do Estadual

Jô, da equipe de Basquete da Prudentina.

Simplesmente sensacional a classificação das equipes da Associação Prudentina de Esportes Atléticos e do Tenis Clube de Presidente Prudente nas finais de basquetebol feminino e volibol feminino do Troféu Bandeirantes.

A equipe da Associação Prudentina de Esportes Atléticos depois de sensacional vitoria sobre a equipe do Clube Recreativo Higienópolis de Catanduva em nossa cidade, foi derrotada na cidade de Catanduva, mas mesmo assim conseguiu sua classificação, pois o clube da "cidade feitiço" através do seu técnico Ferreto utilizou duas atletas sem condições de jogo, o que proporcionou a nossa equipe a sua classificação para a fase final do Troféu, que está sendo realizado na cidade de Bauru, onde além da equipe da Prudentina, se encontram o E.C. Pirelli de Santo André, Esporte Clube Guarulhos de Guarulhos e Luso Brasileiro de Bauru. Independente de todos os resultados, a Apea já está entre as 4 melhores equipes do Estado de São Paulo. Uma grande vitoria dos comandados do prof. Osmar Ferreira Martins que aos poucos vai encontrando seu melhor padrão de jogo, e que para o Campeonato Paulista, logo após os Jogos Regionais na cidade de Salto, estará muito bem preparado para fazer uma grande exibição, elevando em muito o esporte de nossa cidade.

Por outro lado a equipe de volibol feminino do Tenis Clube de Presidente Prudente, venceu espetacularmente nas cidades de Jau e Lençois Paulista, garantindo assim sua participação na fase final do Campeonato, onde na cidade de Campinas, estará enfrentando a Associação Ponte Preta de Esportes Atleticos (Campinas), Associação Ferroviaria de Esportes de Araraquara, Pirelli de Santo André. Um grande acontecimento que a cidade de Campinas vem sediando e que de antemão já garante a equipe do Tenis Clube a 4.a colocação em todo Estado de São Paulo. Não podemos esquecer que uma vitoria da equipe de Presidente Prudente dará a nossa cidade o Bi-Campeonato pois no ano passado nossa cidade sediando as finais do Troféu Bandeirantes de volibol feminino, conseguiu se sagrar campeã do Estado de São Paulo.

O volibol feminino do Tenis Clube de Presidente Prudente, agora dirigido pelo excelente tecnico Roberto Hiroshi Anazaki, vem crescendo de produção a cada partida, com um entrosamento sensacional por parte de todas as atletas. Segundo Shirley, uma das expressões da equipe, está havendo uma motivação muito grande, tudo fazendo crer, que em Campinas faremos um grande trabalho e a certeza de sermos campeãs na cidade de Salto. Estamos confiantes e vamos fazer de tudo para defendermos o nome do Tenis Clube de Presidente Prudente.

VOLIBOL MASCULINO EM MA' FASE

Se de um lado a equipe de volibou feminino do Tenis Clube vem subindo assustadoramente de produção, por outro lado a equipe de volibol masculino, vem passando por uma má fase, em que pese as grandes expressões individuais da equipe. Perdendo para a equipe juvenil da cidade de

Cris, da equipe de volibol do Tenis

São José do Rio Preto, aqui em Prudente e lá em São José, a equipe ficou um tanto quanto abalada pelos resultados, o que inclusive motivou uma reunião de todo Departamento Tecnico da Autarquia Municipal de Esportes com os atletas e tecnico para saber os reais motivos da baixa produção da equipe, pois a questão de dias essa mesma equipe numa partida memoravel venceu a seleção chilena em nossa cidade por 3x2. Para o tecnico Bernini simplesmente uma má fase que já deve ser superada por ocasião dos Jogos Regionais na cidade de Salto, e que para o Campeonato Paulista tudo estara nas mais perfeitas condições, com Prudente fazendo um bom papel. Para que tudo normalizasse o Diretor Tecnico, prof. Fortunato D'Antonio Ronchi, (Natinho) deu 5 dias de folga aos atletas, o que sem duvida será muito benéfico, tendo em vista o puxado horario de treinamentos e as constantes partidas realizadas. Não podemos esconder o grande potencial de nossos atletas, mas vamos ficar bem atentos para a produção da equipe, pois sem duvida, dentro do convenio Amepp-Tenis Clube, o volibol masculino indibitavelmente é considerado um dos carros chefes da Autarquia Municipal de Esportes de Presidente Prudente. Vamos continuar acreditando em nosso volibol masculino.