VENDA PROIBIDA
EXEMPLAR
DE ASSINANTE

O IMPARCIAL

2º Salão de Fotografia "NATUREZA"

Fundação: 02.02.1939 — N.o 9.841 | Presidente Prudente, terça-feira, 29 de março de 1.983 | Edição de hoje: 12 páginas

Os postos na Semana Santa

BRASILIA (AE) — O Conselho Nacional de Petroleo — CNP — informou ontem que os postos de gasolina terão funcionamento normal durante a semana santa, abrindo de 6 as 20 horas na quinta-feira santa e sexta-feira da paixão, e no sabado só para venda de alcool. Ontem o CNP baixou portaria estabelecendo horarios especiais para o funcionamento de postos de gasolina apenas para as cidades pernambucanas de Fazenda Nova e Caruaru, em cujas proximidades se realiza o ja tradicional espetaculo de Paixão de Cristo. Nessas cidades, os postos ficarão abertos de 6 as 24 horas de quinta-feira e sabado proximo.

Poderá chegar a 47% o reajuste salarial de maio

RIO (AE) — O INPC — Indice Nacional de Preços ao Consumidor do mes de março devera ficar entre 7,5 por cento a 8 por cento, segundo informou ontem, no Rio, o presidente da Fundação IBGE, Jessé Montello, assinalando que a pressão altista da maxidesvalorização de 18 de fevereiro ainda não se fez sentir sobre o indice do mes de março, quando se espera uma inflação entre 10 e 11 por cento pelas previsões dos tecnicos da Fundação Getulio Vargas.

Na hipotese de o INPC de março atingir a 8 por cento, o indice semestral de outubro de 1982 a março de 1983, que servira de base para os reajustes dos salarios do mes de maio, podera atingir a 47 por cento, em comparação com o indice de 42,6 por cento do semestre anterior. Segundo Jessé Montello, o INPC obedece a uma sazonalidade bastante diferente do IGP — indice geral de preços da Fundação Getulio Vargas.

Montello ainda não sabe quando os efeitos inflacionarios da maxi e da liberação de determinados preços administrados e cortes de subsidios se refletirão no INPC. Mostrou que a sazonalidade, ou comportamento do INPC, vem sendo igual ao de anos anteriores. Nesse sentido, janeiro, como sempre, teve um indice muito alto (10,85 por cento), fevereiro caiu bastante (6,63 por cento) e março voltara a subir um pouco, segundo sua previsão, pois o indice ainda não foi fechado definitivamente pelo departamento economico do IBGE.

NESTA EDIÇÃO
12 páginas

— HOROSCOPO, programação de TV, Roteiro do Mestre Cuca e outras informações sobre cinema e televisão. (Variedades, página 2).
— NA REUNIÃO do PDS nacional, realizada ontem, muitas controvérsias sobre a sucessão presidencial. (Politica, pagina 3).
— O IBGE confirma mudanças na metodologia para o calculo do Indice Nacional de Preços ao Consumidor-INPC. (Economia, página 4).
— COMPRAR, alugar, vender, trocar, empregos e muitos outros bons negocios estão nos Classificados de "O Imparcial", uma idéia que deu certo. (Pagina 9).

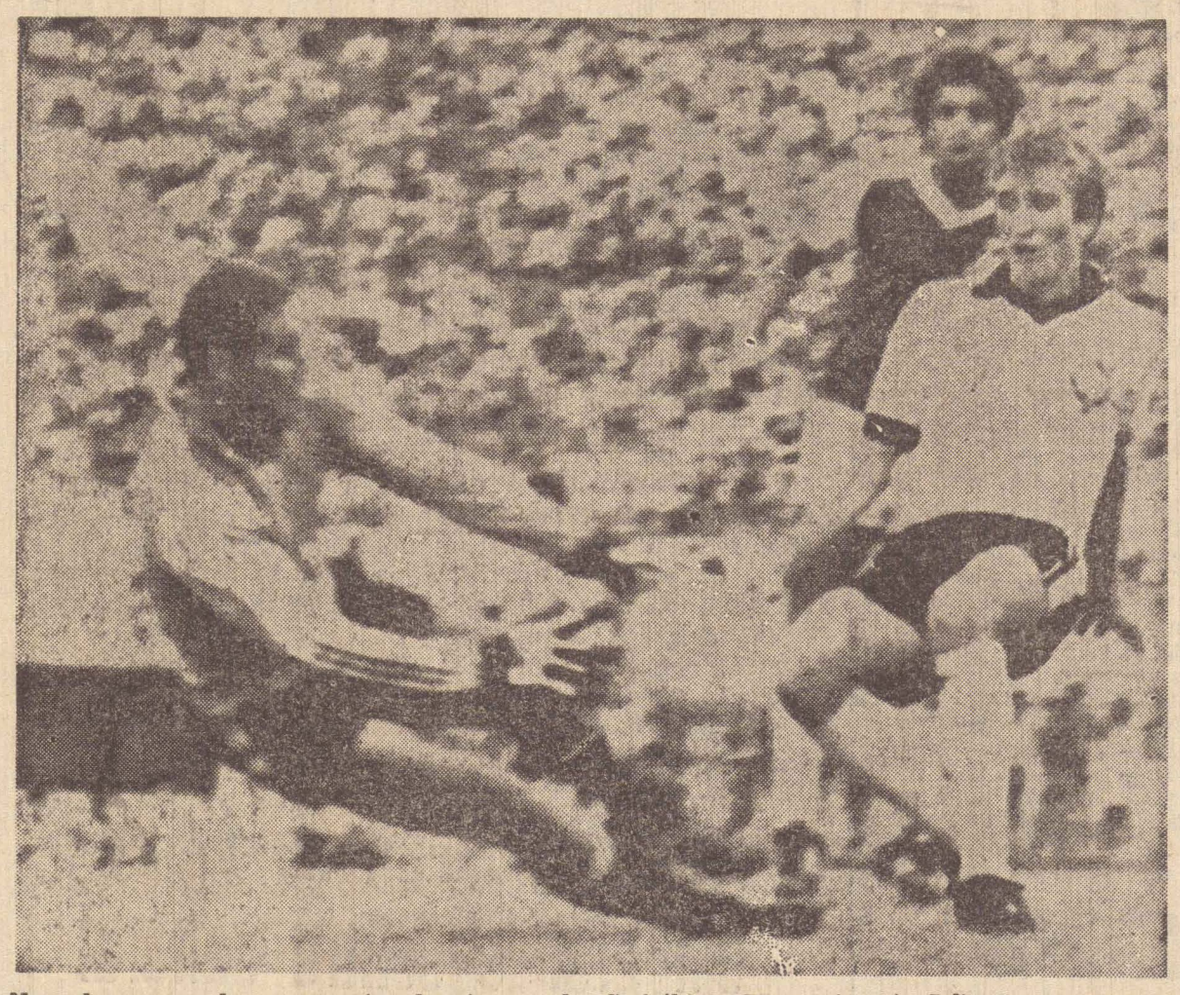

Num dos poucos bons momentos do ataque do Corinthians PP, o atacante Julio Cesar acossa o goleiro Betinho que recolhe a esfera sob as vistas do zagueiro Decio.

Corinthians PP perde na estréia deixando sua torcida frustrada

Fazendo a sua estreia no Campeonato Paulista da Segunda Divisão, domingo ultimo no "Prudentão" contra o Fernandópolis, o Corinthians PP acabou sendo derrotado pelo score de 2 a 0, um resultado que não era esperado e que deixou a torcida mosqueteira decepcionada.

Na realidade, o torcedor alvi-negro foi ao "Prudentão" com muita esperança de uma vitoria sobre o FEFECE, pois afinal de contas, um plantel de jogadores de nome no futebol interiorano, tinha quase a obrigação de suplantar o seu antagonista.

Mas as esperanças da torcida mosqueteira, ficaram apenas nos primeiros 45 minutos, quando o alvi negro criou situações para chegar ao caminho do gol adversario, porque no tempo complementar foi o Fernandopolis quem deu as cartas no gramado.

(Ultima página)

Vereador pede a criação da Guarda Noturna

Argumentando, entre outras coisas, que "a população prudentina vive momentos de intranquilidade devido a onda de violencia que está ocorrendo na cidade", o vereador Sergio Roberto Melle apresentou indicação na Camara para ser encaminhada ao prefeito Virgilio Tiezzi Junior, no sentido de que seja criada uma Guarda Noturna Municipal. Para isso, o vereador sugere que o prefeito estabeleça prévios entendimentos com a Polícia Civil e a Polícia Militar, através de seus órgãos competentes, a fim de elaboração de projeto de lei que se dê em obediencia às normas técnicas e a legislação a respeito.

Em sua indicação, cuja cópia foi encaminhada ao presidente da Associação dos Moradores das Vilas Lider, Iti e Adjacencias, Antonio Carlos Mattos, que reclamou da falta de segurança há alguns dias, o vereador define outros motivos para a criação da Guarda Noturna. Reconhece ele também que embora os organismos da Polícia Civil e Policia Militar venham envidando esforços para combater a "onda de violencia, e assegurar um clima de tranquilidade, entretanto, torna se necessário a criação de uma corporação (Guardas Noturnos Municipais), como auxiliar dos orgãos de Segurança Publica" afirma Sérgio Melle.

Hortencia: destaque merecido

Capa da "Veja" traz Hortência

As manifestações de entusiasmo da população prudentina com relação a sua equipe de basquete feminino e especialmente quanto a jagadora Hortencia, não são, de maneira alguma, gratuitas. E, um exemplo disso, é a revista "Veja", considerada uma das melhores revistas do Brasil, que em sua edição desta semana, traz em sua

nada menos que a que poucos atletas brasileiros conseguiram. (Esporte amador, na página 11).

Montoro dá prazo de 30 dias para o fim da Paulipetro

SÃO PAULO (AE) — O governo Montoro estabeleceu ontem um prazo de 30 dias para a desativação total da Paulipetro, depois de uma reunião do governador com o conselho economico no Palacio dos Bandeirantes. O conselho — que, além dos secretarios da area economica e presidentes da Caixa Economica Estadual, Badesp e Banespa, contou com a presença do secretario de obras e do Meio Ambiente e do presidente da CESP — esteve reunido durante tres horas a portas fechadas. No final, nenhum dos participantes falou com os jornalistas é o secretario de imprensa, Quartim de Moraes, leu uma nota oficial, divulgando a decisão.

"Considerando os problemas de ordem tecnica e juridica que envolvem a desativação da Paulipetro, o secretario da Industria, Comercio, Ciencia e Tecnologia, Einar Kok, foi incumbido de, no prazo de 30 dias, ultimar as negociações para estabelecer as condições de desativação que impliquem em menor custo para o estado e no menor prazo possivel. De acordo com Quartim, esse trabalho sera feito sem prejuizo da continuidade das investigações sobre "eventuais irregularidades que possam ter ocorrido durante o governo anterior".

Hoje as 14 horas, o secretario Einar Kok dara uma entrevista coletiva em seu gabinete para esclarecer detalhes sobre o processo de desativação.

Em reunião regional, o PMDB define diretrizes

(Do correspondente — Mauro L.T. Garrido) — O deputado estadual Mauro Bragato, onze prefeitos do PMDB e dois presidentes de Camaras municipais realizaram, no ultimo domingo, as 10 horas na Camara Municipal de Regente Feijó, uma reunião para traçar diretrizes regionais do partido.

Os participantes da reunião disseram que irão manter "incolume o programa partidario e as posições tantas vezes defendidas de descentralização do Governo". Decidiram também que não irão participar da reunião UMAS — União dos Municipios da Alta Sorocabana, prevista para Presidente Bernardes.

O deputado Franco Baruzelli e o secretario do Interior, Chopin Tavares de Lima, deverão participar no mes de abril proximo de uma reunião programada em Pres. Prudente, de cuja plenaria participarão os diretorios do PMDB, além de prefeitos, presidentes de Camaras e vereadores do partido de toda a região. O deputado Franco Baruzelli é secretario da Descentralização do Governo Estadual.

Resolveram os dirigentes pemedebistas que irão a São Paulo em abril proximo, onde terão audiencia com o governador Franco Montoro e o vice Orestes Quercia.

Na ocasião, o prefeito Manoel Inacio Cavalcante, de Presidente Bernardes, foi censurado, por ter participado da reunião recente da UMAS, pois, o PMDB fechou questão no sentido de não participar daquela agremiação.

Estiveram presentes a reunião: Mauro Bragato (deputado Estadual) e os prefeitos Lucio Antonio Malacrida (Regente Feijó) — Virgilio Tiezzi Junior (Pres. Prudente) — Tacito C. de Carvalho e Silva (Pres. Venceslau) — Antonio Castilho Cervantes (Alvares Machado) Ivandro Maciel Sanches (Santo Anastacio) — Luiz Antonio Zampieri (Alfredo Marcondes) — José Joaquim de Araujo (Estrela do Norte) — Cecilio Manoel de Lira (Mirante do Paranapanema) — Carlos de Carvalho Batista (Rancharia) — Romeu Belon Fernandes (Iepê) e Manoel Inacio Cavalcante (Pres. Bernardes). Os presidentes de Camaras Luiz José Andriotti (Regente Feijó) e Luiz Gonzaga dos Santos Prudente) também participaram da reunião. (Na pagina 3, a nota do PMDB)

Tiezzi falará da situação em que pegou a Prefeitura

Num relatorio dos seus primeiros 60 dias como prefeito de Presidente Prudente, o prefeito Virgilio Tiezzi Junior pretende anunciar, entre outras coisas, qual a situação real em que se encontrava a Prefeitura, quando ele assumiu a chefia do Executivo. O levantamento será divulgado, segundo a Assessoria de Imprensa da Prefeitura, numa entrevista coletiva aos jornais e emissoras de Radio amanhã, as 16 horas em seu gabinete.

Serão divulgados, segundo o prefeito "levantamentos efetuados em todos os departamentos da atual administração, objetivando mostrar os fatos e os numeros anteriores e os atuais". Um dos temas a serem abordados na coletiva é a divida da Prefeitura de Presidente Prudente, "que irá até o mes de abril do ano .. 2.006, ou seja, vamos pagar juros e demais encargos por mais 23 anos, de uma divida contraída anteriormente a esta administração", acrescentou o prefeito.

FACULTATIVO

Ainda ontem, o prefeito Tiezzi decretou ponto facultativo nas repartições publicas municipais nos dias 31 de março e 1.o de abril, conforme medida já adotada para os órgãos federais e estaduais. Entretanto, nos referidos dias, o Setor Externo da Prefeitura trabalhara normalmente.

HOROSCOPO

CARNEIRO: 21/3 a 20/4 — Procure definir bem os rumos a seguir. Seu futuro exige — maior dedicação. Satisfação sentimental marcara o dia de hoje. Aproveite a boa fase.

TOURO: 21/4 a 20/5 — Zele pelas amizades. Você vai precisar muito dos amigos. Uma amizade importante marcara seu futuro. Pode estar surgindo um novo amor.

GEMEOS: 21/5 a 20/6 — Faça exercicios fisicos para recuperar um pouco mais de disposição. Voce esta caminhando para uma fase agradavel no — amor.

CANCER: 21/6 a 21/7 — Seus esforços serão recompensados O trabalho esta adquirindo importancia para voce. O ciume pode estragar seu dia.

LEAO: 22/7 a 22/8 — Você terá hoje idéias felizes, que farão sucesso. Aja com lealdade para conservar as amizades. Contenha a impulsividade.

VIRGEM: 23/8 a 22/9 — Voce recebera apoio de pessoas que respeitam muito sua capacidade de de trabaho. Dia neutro no plano amoroso. Aguarde melhores dias.

BALANÇA: 23/9 a 22/10 — Procure ser mais positivo (a) Decida logo sobre seu futuro profissional. No amor, não deixe que as fofocas acabem atrapalhando.

ESCORPIÃO: 23/10 a 21/11 — Estabeleça novos contatos e procure descobrir novos rumos para sua vida. Sua vida sentimental precisa ser reativada.

SAGITARIO: 22/11 a 21/12 — Evite julgamentos precipitados. Pode perder amizades importantes por isso. Procure desempenhar melhor seu papel na vida sentimental.

CAPRICORNIO: 22/12 a 20/1 — Tente descobrir novas formas de investimento. Suas pretensões amorosas estão esbarrando em problemas do passado.

AQUARIO: 21/1 a 19/2 — Suas iniciativas profissionais estarão bem amparadas. Procure trazer para perto de si amigos que estão se afastando.

PEIXES: 20/2 a 20/3 — Não fique apenas nas ideias. — Tente concretizar seus planos com mais eficiencia. A pessoa amada espera maior atenção.

ML TAPEÇARIA
FONE: 22-4240
Reforma seu estofado em 2 dias p/ você pagar em 3 vezes

PROGRAMAÇÃO DE TV

RTC
RÁDIO E TELEVISÃO CULTURA

10h15 — Telecurso 2.o Grau
10h30 — Telecurso 1.o Grau
11h00 — Bambalalão
12h00 — E' Hora de Esporte
12h40 — RTC Tempo
RTC Noticia
13h00 — Sessão da Uma: Os Astros
14h00 — A Poesia é Necessario
14h02 — Qual é o Grilo
16h45 — Curumim
17h00 — Bambalalão
18h00 — Palavra de Mulher
19h00 — A Poesia é Necessaria
19h02 — Panorama
19h30 — Telerimance
20h25 — RTC Tempo
RTC Noticia
21h00 — A Era da Incerteza: "Lênin e o Grande Golpe"
22h02 — Ligue para um Classico
23h45 — Sinopse

BANDEIRANTES

08h30 — Ginastica
09h00 — Festival de Desenhos
09h45 — Terra de Gigantes
10h45 — Rin Tin Tin
11h15 — O Gordo e o Magro
11h45 — Agente 86
12h15 — Doris Day Show
12h45 — Quem é Voce? apresentação de Erci Ayala
13h15 — ELA — apresentação de Helô Pinheiro
15h00 — FESTIVAL HB
16h00 — Jornada nas Estrelas
17h00 — A Sorte é Sua "Olho Vivo" com Ewerton de Castro
17h40 — A Sorte é Sua — "Familionaria" com Jonas Bloch
18h10 — A Sorte é Sua — "Tic Tac Milhões" com Paulo Giovani
18h50 — Campeão — novela de Lafayete Galvão
19h40 — Edição Local
19h50 — Jornal Bandeirantes
20h15 — Jacques Cousteau
21h00 — Boa Noite Brasil
23h00 — Jornal da Noite
23h30 — Programa Ferreira Netto

REDE GLOBO

06h30 — Telecurso 2.o Grau
06h45 — Telecurso 1.o Grau
07h00 — Bom Dia Brasil
07h30 — Bom Dia São Paulo
08h00 — TV Mulher
11h00 — Balão Magico
12h15 — O Sitio do Picapau Amarelo
12h40 — Globo Esporte
13h00 — Hoje
13h40 — Vale a Pena Ver de Novo: Plumas e Paetês
14h40 — Sessão da Tarde: Filme: O Esquadrão Secreto de Jackie
16h40 — Especial: Pedro e Paulo
17h30 — Caso Verdade
18h10 — Pão, Pão, Beijo, Beijo
19h00 — Final Feliz
19h50 — SP TV
20h00 — Jornal Nacional
20h30 — O Casarão
21h30 — Viva o Gordo
22h30 — Casal 20
23h30 — Jornal da Globo
00h00 — Coruja Colorida Filme: Até os Deuses Erram

FILMES

NOS CINEMAS

Cine Ouro Branco — "O Habito Não Faz o Monge", 14 anos Marty Feldman
Cine Fenix — "007 Somente para Seus Olhos", colorido, Roger Moore.

NA TELEVISÃO

GLOBO — 14h40 — "O Esquadrão Secreto de Jackie", Eua, 80. Com Mariette Hartley. Piloto de um seriado de TV. Durante a Segunda Guerra Mundial, seis mulheres realizam missões secretas entre os alemães pilotando helicópteros para os aliados. Cor. Inédito.

RECORD — 21h00 — "Os Incriveis Dobermans", Eua, 76. Com James Franciscus. Lucky, um agente do Departamento de Justiça, arma plano para prender um escroque. Mas, a quadrilha sequestra o melhor amigo de Lucky, para que este desista de capturar seu chefe. Ele pede então a ajuda de um ex-presidiario, interpretado pelo insuperavel Fred Astaire, dono de cinco cães dobermans, para enfrentar o bando. Cor. Inédito.

"O Hábito não faz o Monge" começa a ser exibido hoje

A partir de hoje o prudentino tera outra boa opção no Cine Ouro Branco às 20,30 censura livre: "O Habito não faz o Monge" escrito e dirigido pelo excelente cômico Marty Feldman (falecido ano passado).

No elenco Marty Feldman dos olhos esbugalhados que brilhantemente interpretou o corcunda Igor em "O Jovem Frankenstein", Peter Boyle que fez o Frankestein em "O Jovem Frankenstein" a sensual Louis Lasser (como Maria, que atuou em filmes de Woody Allen) e Richard Pryor (como Deus, sendo o grande comico do momento fazendo sucesso por "Apuros e Trapalhadas de um Herói). O filme tem otima fotografia de Charles Correl, a boa musica de John Morris, canção tema "Good for God", escrita e cantada por Harry Nilson e os efeitos especiais ficaram a cargo do excelente Albert Whitlock.

Portanto é um filme que — tem tudo para agradar. Uma comedia sobre as aventuras do — monge Ambrose interpretado por Marty Feldman em outro bom desempenho comico.

Galbraith na RTC mostra "Lênin e o Grande Golpe"

"Lênin e o Grande Golpe" é o tema do quinto filme da série "A Era da Incerteza", baseada no livro do mesmo nome de John K. Galbraith hoje às 21hs. em reapresentação pela RTC—Rádio e Televisão Cultura.

A Europa anterior à Primeira Guerra Mundial era segundo o professor Calbraith, o produtor da politica e economia do século dezenove. Marx e suas teorias eram bastante conhecidos, mas na prática, não tinha feito muita diferença. A Polônia, onde Lênin morava em 1914, era uma tríplice colônia da Russia, Alemanha e Austro.Hungria e um excelente exemplo do colonialismo europeu e da antiga cobiça de territórios.

O filme de hoje recorda os tormentosos anos que cercaram a "Grande Guerra da Civilização". Quanto esta irrompeu, Lênin espantou-se, mas ficou satisfeito, porque pensou que seria o ponto extremo da concorrencia do capitalismo: o capitalismo seria destruido, caso o proletariado de todas as nações acorressem ao Lábado. Lênin, igualmente em perigo, tanto no território aliado como no alemão, fugiu para a Suiça neutra, onde ficou observando o desenrolar da guerra, ansiosamente, na esperança de que as massas voltassem suas armas contra seus governantes. Mas o conflito prosseguiu, com os generais de toda a parte mandando cada vez mais soldados para a carnificina.

Cine-Clube Fafi no futuro um grande centro cultural

Entrevistados domingo, no programa "Os ouvintes querem ouvíl-o", da Rádio Comercial, os atuais diretores do Cine.Clube Fafi, Professor Roberto Soares (presidente), Engenheira Quimica Evildia Aparecida Bassi (tesoureira) e o universitário Marco Antonio Neia (secretário), disseram que estão no firme propósito de dinamizá-lo, no sentido de que um numero maior de pessoas que gostam de cinema, de discutir cinema, se tornem associados, participando também de cursos e exibições extras que desejam apresentar, além daquelas, às sexta feiras, às 21,30 horas no Cine Fenix.

Adiantaram ainda, e fizeram questão de frisar, que as exibições dos filmes não tem caráter comercial, e sim cultural, porisso os filmes apresentados abordam temas importantes, em evidencia atualmente, para os debates, tanto filmes e documentários, nacionais, como estrangeiros.

Atualmente a taxa é ... Cr$ 2.100,00 (dois mil e cem cruzeiros) por semestre, e vão manter contatos com empresários da cidade, para que também colaborem no sentido de ajudar nas despesas mínimas, para que a atual diretoria possa perfeitamente executar o que está se propondo.

Os interessados poderão se dirigir ao IPEA (ex-Faculdade de Filosofia) tanto no período diurno, como noturno, para se tornarem sócios e naturalmente conseguirem outras informações sobre a entidade.

Bandeirantes promete festival de filmes inéditos para abril

Dentro da nova programação da Rede Bandeirantes de Televisão a ser lançada em abril, está incluída a sessão "Estréia Mundial" — todos os sabados às 23 horas — que vai apresentar filmes de sucesso internacional e ainda inéditos na televisão brasileira.

Do lote de filmes adquiridos pela Rede Bandeirantes, além de serem bastante diversificados — aventura, drama, comédias — têm a direção de famosos cineastas como Costa Gravas, Claude Chabral, Orson Welles. Nos elencos, atores como Ives Montand, Alain Delon, Charles Aznavour, Romy Scheneider, Virna Lisi, entre tantos outros.

Farão parte dos primeiros programas os seguintes filmes: "Dez Dias Fantásticos", "Os Inocentes de Mãos Sujas", "Receita para Sete Mortos", "Encurralados para Morrer" e "A Fibra dos Poderosos". Completam a relação dos filmes já liberados inicialmente pela distribuidora, os filmes: "Dr. Trapalhão", "A Parte dos Leões", "Police Piton", "Quando a Cidade Acorda", "As Testemunhas do Medo", "Escalada ao Poder", "Cenas Intimas Domésticas", "O Belo Monstro", "No Coração, a Chama" "O Importante é Amar", "Que Morra a Besta", "Um Taxi Roxo" e "Trágica Separação".

Roteiro do Mestre Cuca

Samburá
Restaurante e Churrascaria
Alcatra, Picanha, Lombo, Espeto Misto e Galeto. Tradicional rodízio.
Todos os dias. Mesa fria com 20 pratos.
Av. Cel. Marcondes, 1.211
Fone: 33-3424

Samambaia
Restaurante Choparia Zero Grau Ltda.
Serviço a La Carte - Aos domingos almoço especial
R. Joaquim Nabuco, 539 - Fone: 22-1597

Restaurante H2
Especialidade: os mais deliciosos Filets, e ainda - Pizzas, Pratos Arabes, Carneiro Massas e Peixes. Pratos por encomendas.
Rua Dr. Gurgel, 167
Fones: 33-5002 e 22-4787

ROTISSERIA E CANTINA DA MAMA
Massas em geral: Spaguetti, Talharine, Capeletti, Canelone, Fusili, Lasanha e Nhoque. Aceita-se encomendas.
Av. Washington Luiz, 753 – Fone: 33-3515

Restaurante Chinês Shalom
Frango Xadrez, Camarão à milanesa, Risoto de Chop Suey, Talharim, Barbatana de Tubarão e outros pratos típicos.
Rua Dr. Gurgel, 609 – Fone: 33-4657

Pizzaria União
Panificadora e lanchonete, pizzas e servico a La Carte, chopp claro e escuro da Brahma. Almoço todos os dias.
Aceita-se encomendas de pizzas, bolos doces e salgados.
R. Quintino Bocaiúva, 977 – Tel. 33-5734
Vila Furquim.

RESTAURANTE DO ARUÁ HOTEL
Restaurante 24 horas por dia
Serviço a La Carte
Almoço com pratos do dia especiais
Avenida Cel. Marcondes, 1111

RESTAURANTE VEGETARIANO
Sistema americano com 12 pratos frios e 8 pratos quentes.
Suco natural, pão integral e sobremesa.
R. Rui Babrosa, 383 - Fone: 33-2464

RESTAURANTE Hzão
Picanha Bordon, Bacalhau, Camarão, Filett, Pizzas e pratos Árabes.
chopp claro e escuro.
Ar condicionado.
R. Tte. Nicolau Maffei, 744
Fones: 33-5316 e 22-6868

CANTINA E PIZZARIA VENEZA
Pizzas na brasa. Aos domingos no almoço, rodízio de massas caseiras com cupim, buffet de frios e sobremesas.
Chopp claro e escuro.
Av. Cel. Marcondes, 1538
Fone: 33-3862

PELA 1ª VEZ NO BRASIL
BISMARCK Circus
O ESPETÁCULO DE MAIOR SUCESSO NA EUROPA!
PINDUÇA, O MENOR DOMADOR DE ELEFANTES DO MUNDO.
ARTISTAS DE VÁRIOS PAÍSES
FERAS DOS 5 CONTINENTES
LUXO, EXPLENDOR E BELEZA
ESTRÉIA 5.a FEIRA - 21 HORAS - AVENIDA MANOEL GOULART (FRENTE AO SENAC)

POLÍTICA

Na reunião do PDS controversias sobre sucessão presidencial

BRASILIA — Os principais lideres do PDS, seu presidente, senador José Sarney, o ex presidente da Arena e ex-governador de Minas, Francelino Pereira, mais os senadores Marco Maciel (RS) e Carlos Chiarelli (RS) como era esperado, limitaram se a repetir as palavras de sempre, apoiando o apelo do presidente Figueiredo para que não se antecipe a decisão em torno do processo sucessorio.

Somente o governador do Piaui, Hugo Napoleão, lembrou que, "de uma maneira ou de outra, todos ja estão ligados ao processo sucessorio presidencial, que fatalmente sera colocado a nossa consideração". Ele defendeu "a formação de um consenso nordestino em torno do referido processo, para que não nos dividamos. Tenho certeza de que o nordeste se articulará para eleger um nordestino ou pelo menos alguém profundamente vinculado aos interesses da região".

O presidente do PDS, José Sarney, repetiu o apoio de sempre:

"O presidente João Figueiredo recebeu delegação do partido para coordenar sua sucessão no momento em que julgar oportuno, consideramos que constitui de serviço ao pais antecipar o debate no momento em que atravessamos tantas dificuldades e em que tantos problemas desafiam nossos homens publicos".

Francelino assinalou que "toda a nação sabe que não é oportuno deflagrar agora o processo sucessorio. Ele não disse as razões de tal inoportunidade, preferindo assegurar que "seu candidato a presidencia sera o que resultar da coordenação do presidente João Figueiredo".

"Antes da sucessão, temos de reformar a constituição, adequando a atual conjuntura. Não basta a revogação do AI-5, a concessão de anistia, a realização de eleições diretas para os governos estaduais. Cumpre adequar o ordenamento constitucional ao processo de aperfeiçoamento das instituições, foi a ponderação do senador Marco Antonio Maciel.

GOLBERY E O SNI

O ex-chefe do gabinete civil dos governos Geisel e Figueiredo, e criador do SNI, disse ontem a jornalistas, em Brasilia, considerar esse órgão indispensável e que eventuais desvios de funções são coisas que acontecem e se devam à falibidade dos homens. Golbery respondeu rapidamente a algumas perguntas dos reporteres quando terminou a reunião do diretório nacional do PDS, do qual ele é integrante. Indagado sobre a origem dos atentados que disse terem sido cometidos em seu sitio, nas proximidades de Brasília, respondeu: "Não sei, minha bola de cristal anda meio anuviada". Sobre a sucessão presidencial, considera muito cedo para tratar do assunto. Indagado se apoiava o nome de Maluf, respondeu: "Eu me dou muito bem com ele, mas ainda não tenho candidato".

REVOLUÇÃO DE 1964

O II Exército comemorará amanhã, no quartel do seu comando geral, no Ibirapuera, o 10.o aniversário da Revolução de 31 de março. A tropa formada pela policia do Exército e 2.o Batalhão de Guardas está ensaiando para a cerimônia, que terá caráter estritamente militar, com a presença de oficiais da ativa e da reserva.

PREFEITO DE SÃO PAULO

Somente depois da Semana Santa é que poderá ser anunciado o nome do futuro prefeito da capital Durante esta semana e até a decisão final, o governador Franco Montoro intensificará os contatos com politicos, para se discutir as formas e critérios pelos quais deverá ser escolhido o nome do novo prefeito. Essa informação foi dada ontem pelo secretário Quartim de Moraes, ao acrescentar que ainda não existe um nome em cogitação.

ADVERTENCIA DO PRESIDENTE

O lider de plantão do PMDB na Camara, deputado Mario Frota (AM) comentou ontem em Brasilia que a advertencia do Presidente da Republica, contra o debate sucessório "foi endereçada ao PDS e não aos partidos oposicionistas". Lembrou que o seu partido pretende oficializar, dia 14 de abril, a proposta de eleições diretas, "sem entrar no mérito de possíveis candidatos". O parlamentar amazonense discordou também do pronunciamento do chefe do governo segundo o qual a crise sócio-economica deve ter prioridade sobre questões politicas envolvendo a sucessão. "Achamos que toda a origem da crise é institucional. Com a constituinte e eleições diretas em todos os níveis, frisou Mario Frota — o povo terá participação ativa no equacionamento de nossos problemas". Ao contrário do que tem sido noticiado em nenhum momento, Ulysses Guimarães, tem falado em lançamento de nome ou de nomes, à sucessão presidencial, a sua preocupação é do PMDB, oficializar através do diretório nacional, dia 14, o sistema direto de eleições presidenciais.

ANTE-PROJETO DE CONSTITUIÇÃO

O deputado federal Armando Pinheiro, PDS anunciou ontem na Assembléia Legislativa que já encaminhou à mesa da Camara dos deputados indicação que visa constituir grupo de trabalho congressual e pluripartidário com a finalidade, de ouvidos os segmentos e instituições mais expressivos do país especialmente no campo jurídico, de elaborar ante-projeto de uma nova constituição. Disse o deputado

NOTAS SOLTAS

O GOVERNADOR Leonel Brizola afirmou domingo, através de nota oficial, que "é inevitável" o seu voto às 10 emendas feitas pela Assembléia Legislativa ao projeto de aumento do funcionalismo fluminense por considerá-las "inconstitucionais". Brizola classificou de "irresponsáveis" as emendas apresentadas pelo PMDB, PT, PDS e PTB que elevaram o aumento de 70 por cento, para 105 por cento, além de aprovarem gratificações natalinas e outros benefícios.

■ COM A DECISÃO da Assembléia Legislativa do Rio, de aprovar a mensagem do governador Leonel Brizola sobre o aumento de funcionalismo estadual com 11 emendas — entre as quais a que prevê um aumento de 35% além do limite de 70%, a semana política do Rio deverá ser marcada por muita discussão e ataques ao governo pelos partidos de oposição — o PDS, PMDB, PTB e PT — cujos parlamentares estão nitidamente contra a mensagem de Brizola.

■ O SENADOR Aderbal Jurema (PDS — PE) desafiou os governadores oposicionistas, principalmente Franco Montoro, a convocarem plebiscitos para a indicação do prefeito da capital em seus Estados, caso não concorrem com o substitutivo que ele apresentara marcando essas escolhas por eleições diretas somente para 1988.

■ "VAMOS deixar de lado essa história de candidaturas. Tratar disso agora é inoportuno", sentenciou domingo Figueiredo no programa de TV "O Povo e o Presidente", ao referir-se ao processo sucessório. "Eu tenho dois anos difíceis de governo pela frente e estou preocupado é com os problemas do País e com a situação do povo, e não com as ambições pessoais", assinalou o Presidente.

PMDB divulga uma nota à Imprensa

Os prefeitos do PMDB, os presidentes de Camaras da Alta Sorocabana, reunidos em Regente Feijó, em 27 de março de 1983, e em virtude de fatos que ja são de dominio publico decidiram em sua totalidade o seguinte:

1 — De acordo com o que foi decidido na reunião de Santo Anastacio, e exarado pela Imprensa de toda a Região visando manter incólume o programa partidario e as posições tantas vezes defendidas de descentralização de Governo e respaldo popular no desenvolvimetno politico do Partido, não sera sediada pelo menos por enquanto a reunião da UMAS — União dos Municipios da Alta Sorocabana — na cidade de Presidente Bernardes.

2 — Trazendo para a pratica a filosofia partidaria de ampla participação comunitaria nos designios de Governo, sera realizada em Presidente Prudente, plenaria dos diretorios do PMDB, com participação de todos os diretorios da Região, prefeitos, presidentes de Camaras e Vereadores bem como, as autoridades que tomaram posse recentemente em cargos de confiança, contando, inclusive, com a presença do Secretario da Descentralização de participação Deputado Franco Baruzelli e com a participação do Secretario do Interior Chopin Tavares de Lima. Esta plenaria sera realizada no mes de abril proximo, e se trara para a pratica o processo de descentralização.

3 — Ficou decidido ainda que proximamente no mes de abril os prefeitos e Presidentes de Camaras, irão a S. Paulo para em audiencia com o Exmo. Governador André Franco Montoro e sua Exa. o Vice-governador Orestes Quercia, tratarem de assuntos prioritarios e de suma importancia para os interesses de toda a população regional.

Coerentes com as reuniões anteriormente realizadas e conscientes da importancia e da representatividade que abraçam nesta postura decidiu-se por esta Nota à Imprensa por unanimidade,

Regente Feijó, 27 de Março de 1983.

Mauro Bragato (Deputado Estadual)
Lucio Antonio Malacrida (Prefeito de Regente Feijó)
Virgilio Tiezzi Junior (Presidente Prudente)
Tacito Cortes de Carvalho e Silva (Pres. Venceslau)
Antonio Castilho Cervantes (Alv. Machado)
Luiz Antonio Zampieri (A. Marcondes)
Ivandro Maciel Sanches (Sto. Anastacio)
José Joaquim de Araujo (Estrela do Norte)
Cecilio Manoel de Lira (Mirante do Paranapanema)
Carlos de Carvalho Batista (Rancharia)
Romeu Belon Fernandes (Iepe)
Manoel Inacio Cavalcante (Pres. Bernardes)

Um novo hábito no Ginásio de Esportes?

A nova administração municipal fez sua estréia sábado no Ginasio de Esportes, aproveitando uma promoção da Prudentina que trouxe para a cidade as equipes da Argentina e do Peru de basquetebol feminino.

Para "aparecer" diante do publico a "entourage" peemedebista abriu mão de sua tribuna de honra que sempre foi frequentada pelos prefeitos e demais autoridades do municipio. Agora a coisa parece algo diferente. As autoridades — o prefeito Virgilio Tiezzi, o deputado Mauro Bragato e os vereadores foram para a quadra e até prejudicaram o desenvolvimento da partida, pois a quadra de esportes é lugar para o jogador, os juízes, os representantes da Federação e técnicos das equipes.

Mas o ineditismo não parou aí. Os convidados especiais da AMEPP acompanharam o desenvolvimento da partida Prudentina x Peru servindo-se de muita cerveja patrocinado pela AMEPP. Então, foi a primeira vez também que a bebida alcoólica entrou no Ginásio de Esportes, e, convenhamos, o lugar não é o mais adequado para essas exibições etílicas...

O que não passou despercebido de ninguem tambem foi a "disputa" de Virgilio Tiezzi e Mauro Bragato para ver quem hasteava o pavilhão nacional brasileiro. Eles chegaram a discutir para ver a quem cabia isso. E Mauro Bragato acabou levando a melhor, por que foi ele quem hasteou o pavilhão auri-verde, tendo Tiezzi que contentar-se em elevar a bandeira do Peru. Eles se esqueceram que naquele momento prevalecia o Executivo e a ele caberia a honra de hastear o pavilhão nacional. Essa situação parece confirmar as informações segundo as quais Tiezzi não governa com plenos poderes, ficando sempre de ouvir a palavra final do deputado Bragato nos problemas de maior importancia, como por exemplo no hasteamento de uma bandeira...

ATENÇÃO SENHORES PECUARISTAS

Temos sementes no melhor preço da praça e região. Aproveite.

BRACHIARIA ROSISSIENCI
BRACHIARIA DECUMBEMS
BRACHIARIA HUMIDICULA
BRACHIARIA BRIZANTÃO,
JARAGUA E COLONIÃO, ETC...

Tratar com Sr. José pelos fones (DDD 0182) 22-1518 e 22-7202
RUA DEPUTADO FERNANDO FERRARI, 205 — J. PAULISTANO
— PRESIDENTE PRUDENTE — SP.

MERCEFERRO

PLANTÃO

IBGE confirma mudanças na metodologia do INPC

RIO (AE) — O presidente da Fundação IBGE, Jessé Montello, afirmou ontem que o Indice Nacional de Preços ao Consumidor (INPC) sofrerá mesmo novas mudanças em sua metodologia ainda este ano, mas que isso não significará um "expurgo" do indice, podendo as entidades sindicais, dentro da própria lei que criou o INPC, questionarem tais modificações durante um período de 30 dias, no denominado período de audiencia publica.

Explicou Montello que a primeira mudança será este ano com a troca das ponderações atuais, que levam em conta o censo populacional de 1975, por outra com base no censo de 1980. A segunda mudança sera feita quando estiver pronto o novo orçamento familiar que está sendo pesquisado pelo IBGE e que investiga os preço dos bens consumidos por uma família brasileira média.

Segundo Montello, a tentativa de mudar a metodologia — que provocou uma crise na direção do IBGE, com a saída de um diretor, de dois superintendentes e de um consultor da Presidencia do orgão — será feita de qualquer maneira, "pois ela não representa um expurgo e não vai alterar em nada o INPC, apenas aperfeiçoá-lo". Os tecnicos do IBGE que pediram demissão de seus cargos, por não concordarem com a nova metodologia, defendida por Montello, afirmaram que ela iria reduzir o INPC e assim prejudicar todos os assalariados, diminuindo os aumentos semestrais de salarios.

Diante dessa controversia, Jessé Montello declarou que o INPC é o indice mais aberto possivel e está à disposição de qualquer pessoa que queira investigá-lo. As mudanças na metodologia se publicadas no Diário Oficial e todas as entidades sindicais, inclusive o Sindicato dos Economistas e dos Estatisticos, poderão, dentro de 30 dias, enquanto o processo estiver em audiencia publica, questionar essa metodologia, indo até à justiça se necessário.

Destacou que o IBGE receberá as pessoas habilitadas para questionar as mudanças na metodologia e que nada será aprovado, enquanto persistirem duvidas. Jessé Montello se mostrou contrário à idéia defendida pelo ex-ministro Mário Henrique Simonsen de se fazer um expurgo no INPC, retirando-se os efeitos dos aumentos de derivados de petróleo e de outros preços, explicando que seria muito dificil "fabricar uma matriz que conseguisse com eficiência determinar o componente petróleo na formação dos preços dos produtos".

VÔOS DOMESTICOS

A Transbrasil iniciará vôos domésticos com os modelos Boeing 767, recentemente adquiridos nos Estados Unidos, a partir de 28 de junho. Esses aviões contarão com tres divisões: primiera classe com 24 poltronas, classe executiva com 36 e as demais poltronas classe turista, 210 passageiros. É a primeira empresa brasileira a adotar tal critério na distribuição interna de seus aviões.

POTENCIA EM VINTE ANOS

O futurólogo Helman Khan afirmou ontem no Rio que dentro de 20 anos o Brasil será uma das 6 ou 7 maiores potencias do mundo. Sem responder a uma pergunta sobre a sua previsão anterior, feita em 74, de que o país chegaria a essa posição em dez anos, ele acentuou que a sua perspectiva básica para o Brasil é muito bôa, mas desde que a Nação seja bem administrada e conte com um pouco de sorte". Depois explicou, que antes de responder à pergunta, gostaria de conversar mais com as pessoas.

"SOBERANO" EM MUDANÇAS

O Chefe do Estado-Maior das Forças Armadas, Tenente Brigadeiro Waldir de Vasconcellos, afirmou ontem que o poder legislativo "é soberano" para propor mudanças na legislação de segurança nacional, observando que qualquer lei pode ser aperfeiçoada para atender ao atual estágio da civilização. O Ministro disse que, mesmo sendo soberano, o legislativo "certamente, não deixaria de ouvir a justiça militar".

ALMIRANTE NEGA

O Almirante Silvio Heck negou ontem no Rio, que um grupo de militares ligados à "linha dura" pretenda — com a celebração amanhã, às 11,30 de uma missa na Igreja da Candelaria, condenar os rumos do movimento de 1964. "Missa será em intenção dos companheiros mortos nestes 19 anos" Na semana passada, o Coronel Luzinger Marques Lima reconheceu que a cerimonia se constitua num ato de protesto e visava resgatar "os ideais originais" do movimento.

RESUMO

■ O ENTOMOLOGISTA Levi Ferreira, disse ontem em Uberaba que o "bicudo" do algodão "é uma praga que foi introduzida no Brasil inadvertidamente ou de forma criminosa" Ele explicou que o "bicudo" só é encontrado na Venezuela ou na Colombia e "não poderia atingir o Brasil de forma natural, porque encontraria pela frente duas grandes barreiras: a Cordilheira dos Andes e a Floresta Amazonica".

■ "NÃO QUERO bandido na policia". A afirmação é do Secretario de Segurança Publica deputado José Freire prometendo uma ação energica contra todo policial civil indicado em inquerito policial que tenha processo parado na Justiça.

■ AS CONTRIBUIÇÕES para a Previdencia Social relativas ao mes de fevereiro deverão ser recolhidas até amanhã, utlimo dia util do mes de março. A informação é do IAPAS, dirigida aos empregadores e contribuintes individuais.

■ "AGORA ATE' quarta-feira, o clima nas fabricas devera ser de guerra para pressionar os patrões a um novo acordo:" A proposta foi feita pelo presidente do Sindicato dos Metalurgicos de São Bernardo do Campo e Diadema, Jair Meneguelli, durante assembléia no estadio de Vila Euclides, a qual compareceram dez mil pessoas.

Quase todas as ruas do bairro Inocoop já estão pavimentadas

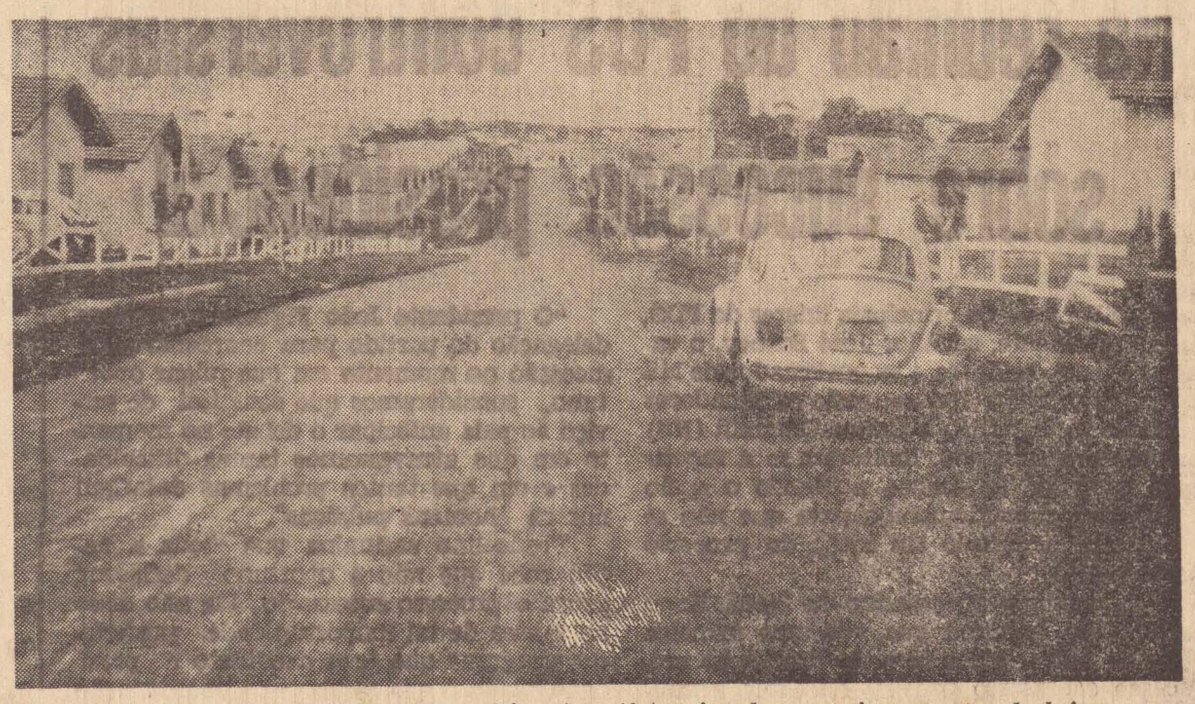

A Prudenco-Cia. Prudentina de Desenvolvimento está terminando os serviços nas ruas do bairro

Até o final da primeira quinzena de abril estarão pavimentadas todas as ruas do bairro da Inocoop, onde foram construidas no ano passado 188 casas populares e os moradores vinham reclamando do dificil acesso e condições intransitaveis nos dias de chuva.

A obra faz parte do plano de pavimentação da cidade pela nova administração municipal através da Prudenco que agora faz tudo diretamente, sem nenhuma empreita. O serviço de pavimentação começou no dia 16 de março e ao seu termino, as ruas da Inocoop terão recebido 15 mil metros quadrados de asfalto.

Ali, esta sendo desenvolvida uma nova tecnologia de pavimentação em implantação na Prudenco, tornando o asfalto mais economico, sem abrir mão de sua — qualidade, conforme as diretrizes traçadas pelo prefeito Virgilio Tiezzi.

DISTRITO INDUSTRIAL

No departamento tecnico da Prudenco, estão em fase de estudos os projetos para pavimentação da principal avenida do Distrito Industrial, e ainda dos — bairros Jardim Regina e Cecap.

Em Vitoria deputado cobrado pelo jornal

VITORIA — O publicitario capixaba Paulo Gustavo, dono de uma agencia que durante a campanha eleitoral prestou serviços a alguns candidatos do PMDB, resolveu cobrar de um delés divida de Cr$ 3.597.482,00, de uma maneira bastante inusitada para os profissionais do ramo: inseriu anuncio de um quarto de pagina na edição de ontem de "A Gazeta", de Vitoria, sob o titulo "Hermes Laranja, pague sua divida", e com a reprodução de varios recibos de despesas pagas pela agencia.

Hermes Laranja, que foi um dos deputados estaduais mais votados do seu partido e acabou se tornando o secretario da industria e comercio do governo Gerson Camata, recusou-se ontem a comentar o assunto. Porem, Paulo Gustavo disse que como ultimo recurso fara a cobrança da divida por via judicial "depois de tentar todas as soluções amigaveis com Hermes".

A divida refere-se não só à execução de cartazs, folhetos, estandartes, faixas, barracas, decalques, camisetas, viseiras, placas, gravações musicais, filmes e spots, como tambem a despesas com pesquisas de opinião publica, assessoria politica, redação de discursos e elaboração de estratégia da campanha de Hermes. Segundo Paulo Gustavo, "pagamos até despesas pessoais de Hermes", que desde o dia 5 de novembro passado, quando venceu a terceira e ultima parcela prevista no contrato, nunca mais voltou a ter contato com a agencia.

Semana Santa no Rio de Janeiro

Hotel cinco estrelas
Inclui: viagem — Hotel e passeio.
Saida dia 30.03.
Informações:

PRUDENTUR
RUA RUI BARBOSA, 138 – FONE: 22-7000
EMBRATUR Nº 00693/00-41-6

O IMPARCIAL
Diretor-Proprietário: ROBERTO SANTOS
RJP No. 1957

Editado pela
EDITORA "IMPRENSA" LTDA.
CGC MF 55.347.520/0001-67
Diretor-Responsável: MÁRIO PERETTI
RJP N.o 8756
Diretor de Redação: ADELMO S. R. VANALLI
RJP N.o 8068
Diretor Administrativo: DEODATO DA SILVA
REDAÇÃO, OFICINAS E CLICHERIA
Rua Siqueira Campos, 582/600 sub-solo/602
ADMINISTRAÇÃO, DEP. COMERCIAL
REDAÇÃO
Fones KS
22-1133 / 22-1801
DEP. ASSINATURAS E CIRCULAÇÃO
22-4542 / 22-4413
DDD 0182 - PRESIDENTE PRUDENTE - SP
REPRESENTAÇÃO NACIONAL
Consórcio Brasileiro de Imprensa – CBI
Rua Senador Feijó, 161 - 6.o andar
Fones: 37-3728/35-4909/37-2669
SÃO PAULO
Avenida Rio Branco, 277 – 12.o andar
Conjunto 1.205 – Fone: 221-1668
RIO DE JANEIRO

Endereço para correspondência:
Rua Siqueira Campos, 600 – Sub-solo
Caixa Postal 316 – CEP 19.100
Endereço Telegráfico: IMPRENSA
PRESIDENTE PRUDENTE - Est. de São Paulo

CORRESPONDENTES EM:
Presidente Epitácio - Caiuá
Presidente Venceslau - Piquerobi
Santo Anastácio - Presidente Bernardes
Alvares Machado - Mirante do Paranapanema
Teodoro Sampaio - Rosana - Pirapozinho
Tarabay - Estrela do Norte - Anhumas
Taciba - Regente Feijó - Indiana
Martinópolis - Rancharia

O MELHOR PREÇO DO BRASIL
NO ATACADO E NO VAREJO É BARATO DE FATO

Parabrisas, vidros acessórios para autos em geral.

ZANETTI VIDROS
Av. Brasil 1309 - A — Fone: 33-4283
(em frente a rodoviária) PRES. PRUDENTE

A SERV FESTA CHEGOU PARA CUIDAR DE SUA FESTA.
Tudo que você precisa está aqui:
Churrasqueira, carvão, gelo, copos, mesas, cadeiras e bebidas em geral.
Chopp, cerveja e refrigerantes da Brahma.
SERV FESTA: Avenida 14 de Setembro, 400 - Parque do Povo - Fone: 22-3068
MATRIZ/COBENEL: Rua José Claro, 849 - Fones: 33-5898 / 33-5899 / 33-5612

Bolos de aniversários levam mais de 30 pessoas ao Pronto Socorro

Até o momento 34 pessoas foram medicadas no Pronto Socorro Municipal, vitimas de uma forte intoxicação resultante da ingestão de bolos de aniversario estragados, que segundo a policia, foram vendidos pela Panificadora Pão de Ouro, na avenida Manoel Goulart em Presidente Prudente. Destas, 25 estão internadas na Santa Casa e 2 no Hospital São Sebastião, já que a intoxicação provocou fortes dores estomacais, vomitos e diarreias.

De acordo com informação prestadas pelo investigador Alcides que esteve de plantão nos ultimos dias na Santa Casa a intoxicação se deu provavelmente porque o bolo estava velho e em estado de deterioração. As amostras do material foram colhidas por policiais e entregues ao Instituto Adolfo Lutz e hoje provavelmente ja se saberá oficialmente os fatores que ocasionaram as intoxicações.

Mais de 85% das pessoas atendidas pelo Pronto Socorro são crianças com menos de 14 anos. A causa desta incidencia é simples: os produtos foram adquiridos para festas de aniversario em duas residencias distintas que se realizaram no domingo a noite. Uma realizada no Jardim Itatiaia, a rua Tomas de Aquino Amorim, proximo ao numero 190 e a outra no Jardim Esplanada, na rua Otimar Boaki, proximo ao numero 108.

A primeira vitima deu entrada na Santa Casa domingo mesmo as 23h15, sendo que só ontem, 21 pessoas procuraram o Pronto Socorro. Assim que forem apuradas as causas serão iniciadas providencias a se tomar em relação a Panificadora que comercializou o produto estragado.

Garoto bóia-fria foi morto quando voltava do trabalho

(Do agente — Edvaldo Saraiva de Carvalho)

Provocou grande consternação a morte do garoto José de Cassio Barbosa, filho de José Barbosa dos Santos e dona Almerita Maria dos Santos, que foi atropelado e morto no trevo do KM 27, a dois quilometros de Tarabai. A ocorrência foi registrada no plantão policial, atendida pelo escrivão Agostinho, comandante do Destacamento, sargento Ildebrando e policiais militares Elio e Juvenil.

A familia do menor está residindo ha pouco tempo em Tarabai (rua Presidente Kennedy 5) e sendo muito pobre, exigia que também José de Cassio fosse à roça trabalhar. E foi no retorno de trabalho, no dia 19 ultimo, que ele desceu do caminhão de bóias-frias e saiu correndo para atravessar a pista, sendo colhido pela perua Kombi, beje, placa [illegible]-3587, de Maringá. Com o choque, o corpo do menino foi atirado a cerca de 20 metros de distancia, matando-o imediatamente.

O proprietário da Kombi, José Alfredo da Silva compareceu depois à Delegacia de Polícia de Tarabai, declarando que não parou após o acidente, temendo represálias por parte das pessoas que estavam no caminhão.

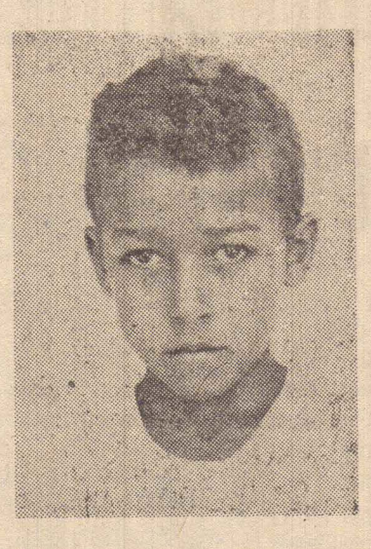

O menino ajudava os pais, como bóia-fria

composição eletrônica fotolitografia arte final desenho criação • cliché
EDITORA "IMPRENSA" LTDA.
Rua Siqueira Campos, 600
Fones: 22-1133 e 22-1801
PRES. PRUDENTE — SP

Senhores
PROPRIETÁRIOS DE IMÓVEIS
Necessitamos de casas, terrenos e apartamentos com valores aproximados de Cr$ 4.000.000,00 a Cr$ 12.000.000,00.
TRATAR FONE: 22.4377

Fraude no leite cometida pelas grandes indústrias

BRASILIA (AE) — As grandes industrias fornecedoras de leite para o Rio de Janeiro e São Paulo cometeram fraudes no processamento do produto e aquelas em que se constatou ação criminosa como adição de soro, corante quimico e água, responderão a processo Criminal e, posteriormente, constarão do boletim de qualidade que o Ministério da Agricultura divulgará mes a mes. Essa informação foi dada ontem pelo Ministro da Agricultura Amaury Stabile, após anunciar aos representantes do setor leiteiro o lançamento pelo Banco Nacional de Crédito Cooperativo (BNCC) de um programa especial, de.. Cr$ 2 bilhões, para financiar melhorias de instalações em propriedades de pequenos produtores — até 100 litros/dia.

Segundo o ministro, "a qualidade do produto consumido não é genericamente ruim, existem alguns segmentos cuja condição higienico-sanitária deixa a desejar".

Foram desclassificados 915 mil litros de leite tipo "B", no levantamento feito em São Paulo, e retirados de circulação, por serem inadequados ao consumo humano, 500 mil litros do produto.

Bate forte coração
Presidente Prudente tem agora um coração verde, palpitando de vida e alegria, que bate forte no peito de todos aqueles que amam a vida nesta bela cidade, mas não querem renunciar ao seu merecido espaço na natureza. É o Parque Higienópolis, vizinho do Jardim Bongiovanni, na Av. Coronel Marcondes, principal via de nossa cidade.
Um pequeno paraíso à sua espera. Ocupando aproximadamente 310.000 m2, distribuídos em 250 lotes e uma área verde comum de três hectares de bosques naturais.

Saia da rotina
A topografia local foge ao tradicional plano, tão comum em nossa cidade. Os suaves aclives e declives oferecem novas opções de paisagens. É o lugar ideal para você construir a casa de seus sonhos, e dar a segurança que a sua família precisa.

Proteja seu dinheiro
Terra sempre foi e sempre será a nossa melhor moeda. Nunca desvaloriza. Nos últimos meses sua valorização foi superior a todas as outras formas de investimento, inclusive as cadernetas de poupança. E ainda leva a vantagem de sua grande liquidez e segurança.
Proteja o seu dinheiro. Uma boa escritura é ainda o nosso melhor papel.

Esperando você
Serviços completos de água, luz, pavimentação, iluminação pública, guias e sargetas. E ainda o toque especial de ruas com rotatórias que limitam o tráfego ao estritamente essencial. Tudo prontinho, só esperando por você. Vem!

BELTERRA DESENVOLVIMENTO S/C LTDA.
Grupo Francisco Jacintho da Silveira

Plantão de Vendas no local ou
IMOVILLE CENTRAL IMOBILIARIA
R. Joaquim Nabuco, 417
Fone: (0182) 22-4888
Presidente Prudente - SP

Sindicalizado Creci n° [illegible]

Sociedade em tópicos

BARBOSA DA SILVEIRA

■ A noiva do empresario Edson Hasegawa, proprietario de Modas Alice, a senhorita — Ana Maria Ramirez Lima aniversariou domingo, entretanto, a comemoração foi sabado à tarde, dia 26, na Chacara Ana Paula, de propriedade de Edson, quando foi servido um suculento churrasco e salgadinhos, estando presentes, com seus filhos os casais José Adão Belonce (Elizabeth) — Paulo Kinoshita (Alice) — Carlos Kazuo Takahashi (Elizabeth) ele gerente do Banco America do Sul — Nilson Toldo (Olinda) — Samuel Gomes (Geni) Mauro de Mattos (Adeir) — Luiz Hanazaki (Iria) — o empresario Jorge Akaki, com sua irmã a Professora Shideio (Teco) Akaki — Jorge Haguinda primo do Edson, nosso companheiro de trabalho o fotografo João Magalhães da Silva. Foi uma tarde agradabilissima, pena que precisamos voltar logo, em virtude do trabalho, a garotada se divertindo na piscina posteriormente foram os adultos, enfim uma total confraternização. E a festa continuou domingo, a partir das 10 horas da manhã, quando mais uma vez estiveram todos reunidos fazendo uma verdadeira higiene mental, afinal, após uma semana de trabalho preocupações, é importante um descanso, esquecendo "o mundo". A chacara é enorme e sempre que for possivel iremos até la inclusive tem sauna, para recuperação das energias. Nossos agradecimentos ao Edson pelas gentilezas. Estampamos duas fotos, os noivos, numa delas, entre os homens e na outra, entre as esposas presentes, ficando o Edson bendito entre as mulheres, sentindo-se bastante orgulhoso, pelo fato.

■ Amanhã sera a tão esperada cerimonia na sede da Associação Prudentina de Esportes Atleticos, homenagem aos fundadores, doadores de terrenos, e inauguração oficial dos melhoramentos, constituindo-se portanto numa ligação entre a fudação do clube em 1936, — quarenta e sete anos, e os dias de hoje, o clube não existiria hoje, se não fossem seus fundadores e hoje tem sangue novo mudando a filosofia do clube. Estaremos presentes.

■ Azulejos e pisos Eliane lança sua nova linha-83 — Eliane o maior fabricante nacional de pisos e azulejos laçou no mercado, desde o dia 23 de março sua nova linha 83, com destaque para o novo azulejo no formato 15x20 cms; produzido dentro da mais elevada tecnica — mundial. Nossos parabens.

■ Quinta feira dia 31 de março, sera eleito o novo presidente da Prudentina Aloysio Dias Campos é evidente que não surgira candidato de ultima hora como as vezes acontece e naturalmente depois da posse dos novos conselheiros, eleição do presidente e secretario do conselho, e em seguida eleição do presidente e dois vices. Aloysio ja esta formando sua diretoria pois o mandato tera inicio dia primeiro de abril, terminando dia 31 de março de 1985. Aloysio tem grandes planos para dinamizar ainda mais o Fidalgo Clube da Avenida Coronel Marcondes.

■ Dia 16 de abril, o segundo baile no corrente ano, no Ipanema Clube, com animação do conjunto Jet Boys, da cidade de Assis. E o fato vai repetir-se, mais uma vez "enchente" no simpatico clube da Vila Marcondes, que tem como comandante geral, Paulo Sergio Martins. Se for possivel estaremos presentes.

■ Domingo, é Pascoa, e como fazemos nestes dez anos, não apresentaremos o programa "Os ouvintes querem ouvi-lo", pela Radio Comercial, que voltara dia 10 com outro convidado. — Dia 16 de abril nosso programa estara chegando nos seus onze anos, sempre com sucesso total, em virtude das personalidades que participam do mesmo.

■ Como sempre acontece foi sucesso total o Baile de Aniversario do San Fernando 65 Clube de Campo, sabado ultimo a grande maioria dos associados, presente, e todos se divertiram à vontade e aconteceu um fato que até beneficiou os presentes, geralmente é o contrario. O conjunto Brasilian Show Superstar, que deveria abrilhantar o baile, teve um problema e de acordo com entendimentos com a diretoria foi liberado, e no lugar dele, veio uma das famosas orquestras do interior, da cidade de São José do Rio Preto, Brasilian Tropical Band, que esteve no ano passado no baile do Lions Cinquentenario quando veio — Agnaldo Rayol e segundo soubemos vira abrilhantar o baile de aniversario do Tenis Clube E' sensacional, e a pista ficou lotada a noite toda. O traje esporte não trou o brilho da noitada, embora se fosse à passeio, seria muito mais "luxuoso". Na edição de domingo, reportagem completa sobre o — evento, que marcou mais um ano do simpatico clube da Rodovia Assis Chateaubriand. O casal Engenheiro Virgilio Tiezzi Junior (Regina Yvete) ele nos so prefeito esteve presente ao baile.

■ Aniversariantes de hoje: — Gerty Ferreira Marques — Salete esposa de Djalma Decks — Dolores esposa de Albanir Angeli — Plinio Gazzeta Junior Sandra Regina Cavalcante — Orivaldo Molina Belasco — Irineу G. Filho — Paulo Plantier Maria Bongiovanni — Luiza Mosse — Andreia Giovana Alario — Regina Maria esposa de Marivaldo Mendes Vimagre — Marcia Prestes Doll de Moraes Gertrudes esposa de José Maria Ribeiro Lima — Silvia esposa de Oscar Antonio Caffarena Zenaide Buzetti, com nossos parabens.

■ Brotos que aniversariam hoje: Katia Denise filha de Florence Alia Martins-Ivone de Aguiar Alia — Ariel filho de Luiz R. Alves Sonia de Castro Alves — Eliane filha de Alvaro Bacarin-Leonice Motta Bacarin Lindomar filho de Manoel José Luiz-Ana Maria Teixeira Luiz — Wilson filho de Aber Barbosa-Mazilia Barbosa — Regiani Cristina filha de Rui-Noelia Sporck — Alessandra Regina filha de Oscar Antonio Caffarena-Sylvia Lopes Caffarena — Azemira Luciana Augusta filha de Pedro Augusto da Silva-Ana Maria Oliveira da Silva — José Natalino Borges Barros, com nossos parabens.

■ Mais um ano de vida conjugal, hoje, o casal Newton Alves Martins-Suely Fabri Martins dezenove anos, Bodas de Agua Marinha com nossos parabens.

■ E' com prazer que registramos hoje o natalicio do Dr. Elio Donaton, advogado, um dos diretores de SD-Imoveis, — que evidentemente recebera os cumprimentos dos amigos, dos familiares, e a noite tendo a Dra. Wanda como anfitriã, sera a recepção. Nosso abraço de felicitações alias aproveitando a "deixa" soubemos que recentemente a revista "Veja" fez referencia a um trabalho da Dra. Wanda Donaton e nossos cumprimentos.

■ Ontem foi o natalicio de Vera Guimarães, presidente da entidade que congrega as esposas de médicos, e a noite, em sua residencia tendo o Dr. Sergio Guimarães como anfitrião a recepção, presença de amigos familiares. Nossos parabens.

Gerente do Ceasa desmente sindicalista de Reg. Feijó

"Ele quer desativar o Ceasa por interesses políticos ou pessoais", afirmou o gerente do Ceasa de Presidente Prudente, Jium Yamamoto, ao refutar as críticas que foram feitas pelo presidente do Sindicato dos Trabalhadores Rurais de Regente Feijó, Braz Agostinho Albertini e publicadas por "O Imparcial", no domingo. Nas suas críticas, Albertini diz que "os donos de boxes estão fazendo um movimento para afastar os produtores do Ceasa, porque estão predominando os intermediários em detrimento dos pequenos agricultores".

Por sua vez, Jium Yamamoto, que esteve ontem em nossa Redação acompanhado do funcionário de Administração do Ceasa, Antonio Nelli Costa, contestou as afirmações do presidente do Sindicato dizendo que o Ceasa está procurando facilitar o acesso dos pequenos produtores. Um exemplo disso, segundo o gerente, são as estatísticas que colocam o Ceasa de Prudente como o 3.o maior movimento do Estado, perdendo apenas para Sorocaba e Ribeirão Preto, que estão funcionando há mais tempo. Segundo as estatísticas de janeiro deste ano, foram comercializados 3.667,22 toneladas, conforme dados divulgados pelo Departamento de Centrais de Abastecimento do Estado.

"Nós não temos preferência, para nós, são todos permissionários e são tratados da mesma forma", acrescentou Yamamoto, lamentando as críticas feitas pelo dirigente sindical regentense. Além disso, afirmou que Albertini mentiu quando disse a "O Imparcial" que esteve em contato com o gerente do Ceasa, apresentando a reclamação. "Pelo contrário, ele não conversou nada comigo", disse Yamamoto, acrescentando que Albertini está mentindo, procurando denegrir a imagem do Ceasa de Presidente Prudente, tentando levar os pequenos produtores para Regente Feijó.

NORMAL

Por outro lado, o gerente informou que a comercialização continua normal no Ceasa, às 2.as e 5.as feiras, com comercialização às 11h00 e carregamento às 12h00 e nos dias seguintes liberado por ser movimento fraco. O movimento será normal também nesta semana, funcionando mesmo na Sexta-Feira Santa.

Mandato de Figueiredo poderá ser prorrogado

BRASILIA — A possibilidade de prorrogação do mandato do presidente da Republica por dois anos, com a contrapartida da convocação de uma constituinte e eleições diretas em 1986, foi admitida ontem pelo senador Henrique Santillo (PMDB-GO), cuja previsão é que, diante da perspectiva de o Brasil ser forçado a uma nova renegociação de sua dívida externa, até a metade do ano, o pacto de poder será rompido e o caminho as negociações estara aberto.

O parlamentar oposicionista sustentou que não compartilha do pessimismo de muitos quanto ao destino do pais, argumentando que, por entender que o governo esta errado, este é perfeitamente governavel, pois, se o governo estivesse em sua política economica, ai sim haveria motivos para desesperança.

Santillo afirmou que o novo pacto social, a partir do qual ele anteve a possibilidade de entendimentos para o retorno as eleições presidenciais diretas, "não sera aquele dos sonhos dos trabalhadores, mas sem duvida sera um novo pacto montado em bases mais aceitaveis e compativeis com uma sociedade capitalista em transformação".

Na opinião do parlamentar peemedebista, dificilmente seria possivel conduzir com exito negociações visando a reformas constitucionais capazes de abrir caminho a prorrogação do mandato de Figueiredo, a elaboração de uma nova carta, tudo desembocando em eleições diretas a curto prazo, salvo um momento em que a crise nacional assumisse feição extremamente critica, e é isto que ele anteve para os proximos meses.

SOLUCIONE OS PROBLEMAS DE CONTABILIDADE DA SUA EMPRESA.

Sawil

SISTEMAS E PROCESSAMENTO DE DADOS S/C LTDA.

sob a direção de SAKAE KONO e com equipe formada por profissionais competentes, está orientando e organizando o progresso de sua empresa.

CONSULTE-NOS SEM COMPROMISSO.

Sawil SISTEMAS E PROCESSAMENTO DE DADOS S C LTDA.

R. RUI BARBOSA, 803 – FONE: 22-5055
PRESIDENTE PRUDENTE – SP

exemplo de fraternidade

sim violência não:

ESCOLA FEBEM BARÃO DE CAMARGOS, DE OURO PRETO, MINAS, ONDE A EDUCAÇÃO DAS ALUNAS, MENINAS MARGINALIZADAS, SE FAZ COM TRABALHO, AMOR, RESPEITO E SOLIDARIEDADE. E COM RESULTADOS POSITIVOS.

ANÚNCIO BASEADO NO TEXTO DE LUIZ FERNANDO EMEDIATO PUBLICADO NO "O ESTADO DE S. PAULO" DE 13-03-83

IDÉIA + DESENHO: Komoda IMAGEM COMUNICAÇÃO DESIGN

ESPAÇO: EDITORA "IMPRENSA" LTDA. O IMPARCIAL

2º SALÃO DE FOTOGRAFIA

"NATUREZA"

2º Salão de Fotografia

De 22 a 30 de Abril

INSCRIÇÕES : 01 DE MARÇO A 15 DE ABRIL – LOCAL : JORNAL "O IMPARCIAL"

ACÓRDÃO

Vistos, relatados e discutidos estes autos de APELAÇÃO CIVEL N.o 26.192-1, da comarca de PRESIDENTE PRUDENTE, em que são apelantes e reciprocamente apelados AGRIPINO DE OLIVEIRA LIMA FILHO e EDITORA "IMPRENSA" LTDA. e OUTRO:

ACORDAM, em Terceira Camara Civil do Tribunal de Justiça do Estado de São Paulo, por votação unanime, adotado o relatorio de fl., rejeitar a preliminar de nulidade e negar provimento a ambos os recursos.

A preliminar de nulidade não se assenta em boas razões. Se a pretensão a reparação civil se assentava como se assenta — na pratica da difamação, é curial que o Dr. Juiz de Direito deveria analisar, como premissa, a ocorrencia do animus diffamandi; e foi o que fez, para concluir que, frente a inexistencia desse propósito, esvaiu-se o fato constitutivo do pedido. Pretende o autor que a r. sentença deveria analisar, uma a uma, as expressões veiculadas na publicação, para que dessa analise emergisse o convencimento judicial; equivoca-se: duvida nenhuma se levantou sobre o teor das varias publicações (escrito primeiro, resposta e apreciações do periódico sobre a compulsão da resposta), de sorte que o Dr. Juiz de Direito, partindo do pressuposto de, que todos os litigantes tinham conhecimento das publicações, passou, desde logo, a analise do animus, atento, certamente, à lição, divulgada por Borciani de que "se, em primeiro lugar, faltar a vontade direta de ofender, o animus é excluido" (cf. Serrano Neves, "Direito de Imprensa", 1977, pagina 198).

A sentença contém motivação suficiente e não padece da nulidade invocada, pelo que a preliminar fica desacolhida.

No mérito, nenhum dos recursos reclama provimento.

Os antecedentes do caso, mormente o rompimento do vinculo empregaticio, o fator desencadeante do escrito ("desabafo" do operario como ele próprio qualificou, no depoimento que prestou em Juizo), a forma utilizada pelo jornal — transcrevendo expressões textuais do operario — tudo leva a descaracterização do abuso de imprensa.

Em nenhum tópico, o jornal, por sua conta a responsabilidade, procurou menosprezar o ora autor; limitou-se a traduzir o "desabafo" do operario despedido, que se dirigia mais a inculcada morosidade da Justiça (que sequer existiu, como resultou cumpridamente provado), do que a falta de providencias assistenciais, por parte da empregadora (e de associação se tratava e não de empregador individual).

As testemunhas do autor procuram emprestar relevancia ao dano moral por ele experimentado; no entanto perdem-se em generalidades, que nada aproveitam aos fins da lide.

O incidente poderia ter sido perfeitamente encerrado com a resposta, que — contrariamente ao que sustenta o autor — teve o mesmo destaque do artigo indigitado; as apreciações sobre o direito de resposta (fl. 37), da parte do jornal, e os procedimentos judiciais, intentados pelo autor, só se prestaram para acirrar os animos, sem proveito para nenhuma das partes.

O autor não comprovou, de forma especifica, nenhuma coarctação a sua carreira, quer no campo educativo, quer no empresarial, quer no politico, motivo a mais para frustrar seu propósito à reparação do dano moral.

O escrito que deu margem a demanda não esta informado por conteudo difamatório e nem se entrevê o "propósito de ferir, machucar ou denegrir", tantas vezes repetido pelo autor, mera noticia, traduzindo o inconformismo de um operario, que interpretou mal os fatos, atribuindo desidia a quem não a praticou e procurando intrigar a Justiça, que, em duas oportunidades, ofereceu a prestação jurisdicional reclamada, demonstrando a sem-razão do reclamante, na ação trabalhista (fl. 15), e do autor na demanda acidentaria (fl. 13).

Impunha-se, assim, o juizo de improcedencia, como restou julgado.

O recurso adesivo, por igual, não reclama provimento não se cuidando de sentença condenatória, o arbitramento dos honorarios foi feito por apreciação equitativa do juiz (art. 20 § 4.o, do C.P. Civil); o valor da causa certamente foi tomado em consideração, pois os honorarios não se mostram irrisórios; mas o indice minimo de 10%, por que se batem os réus, não pode ser concedido, pois a causa não ofereceu complexidade maior e esse indice informa, como ja destacado, o § 4.o do art. 20 e não o § 3.o, que o agasalha.

Isto posto, negam provimento a ambos os recursos.

Custas em proporção.

O julgamento foi presidido pelo Sr. Desembargador Rodrigues Porto e dele também participou o Sr. Desembargador Jurandyr Nilsson, ambos com votos vencedores.

São Paulo, 1.o de dezembro de 1982.

César de Moraes — Relator

Homenagem à Mãe-Símbolo será dia Três de Maio

Foi realizada ontem à noite, na sede do Rotary-Norte, com atraso de 45 minutos, marcada para às 19,30 horas, começou às 20,15 horas, e ficando determinada que as próximas começarão precisamente às 20 horas, a primeira reunião visando a eleição da Mãe-Simbolo — 1983.

PRESENTES

Estiveram presentes, pelo Rotary-Norte, que este ano será anfitriã, Lidio Daleffi quem presidiu a reunião, Waldemir Ribeiro Franco e Vitalino Crellis, estando também presente Helio Gonzaga Luzia, pelo Lions-Club Jurandir Alexandre de Oliveira, Laert Bueno Junior e Deodato Silva, pelo Rotary-Clube, o mais antigo, Nandamudi Jagan Mohana Rao, Pedro Fornazari Neto e Julian Sanchez Martinez, pelo Rotary-Sul Abrão José Kater, pelo Rotary-Leste Augusto Anzai e pelo Lions-Cinquentenário, Paulo Sergio Martins, José Shigueki Yamamoto, e José Vinicius Barbosa da Silveira.

DECISÕES

Inicialmente ficou determinado que a homenagem será dia 3 de maio, terca-feira às 20 horas, o local ficou para ser decidido posteriormente ficando na comissão para esse fim, bem como cardapio e decoração, Laert Bueno Junior, Paulo Sergio Martins e Deodato Silva, que na próxima reunião já informarão o que resolveram.

A secretaria e tesouraria ficarão com o Rotary-Norte, e de acordo com o regulamento, o orador oficial sera do clube que anteriormente foi o anfitrião, portanto será um dos membros do Lions Cinquentenário.

Este ano, o jantar será rotariano, pois ficou decidido desde o início que o clube anfitrião, segue exatamente, o programa dos jantares do clube, só tirando a parte de Companheirismo (Rotary) ou Jaula Aberta (Lions).

ELEIÇÃO

A eleição da Mãe-Simbolo — 1983 será dia 25, na ultima segunda-feira do mes, e naturalmente os seis clubes já poderão ir pensando em suas candidatas.

A próxima reunião será segunda-feira dia 4 de abril, às 20 horas, no mesmo local.

Cartas à Redação

Agradecimentos ao O Imparcial

Senhor Diretor:

Vimos, em nome de nossa família, agradecer O Imparcial (a família Imparcial) pelas palavras elogiosas tecidas em relação ao ex-vereador José Alves Sobrinho, por ocasião de sua retirada da vida publica prudentina. O Imparcial como órgão de informação isento, coerente e livre sempre esteve entre os poucos amigos realmente sinceros que possuimos.

O ex-vereador José Alves Sobrinho nunca pleiteou nada para sua promoção pessoal, mesmo sendo íntimo de alguns governadores do passado. Entendia que o politico devia servir o povo sem jamais usar a força emanada do povo para conquistas pessoais.

Militando no partido do governo, em momento algum exigiu que seus familiares seguissem o mesmo caminho partidário. Não compactuou com os métodos antipopulares oriundos do poder e por isso foi isolado dentro de seu partido.

Numa época de corrupção exacerbada, quando os restantes homens publicos honestos estão envergonhados de sê-los, resta-nos a alegria de poder afirmar que ele permanece essencialmente pobre, mas essencialmente honesto.

Atenciosamente,

Prof. Antônio Alves Sobrinho

Lucena lutará pelas eleições diretas

BRASILIA — "Apesar da norma constitucional estabelecer a eleição indireta de presidente da Republica, não estamos impedidos de tentar mudar as regras do jogo — disse ontem, em Brasilia, o lider do PMDB no Senado, Humberto Lucena (PB), ao ser indagado sobre o pronunciamento do presidente Figueiredo, desaconselhando a antecipação do debate sucessório.

Acrescentou o senador paraibano que o seu partido, mesmo lutando pelo restabelecimento do voto direto na eleição presidencial, terá de preparar-se também para a realidade do voto indireto, na hipótese de não ter êxito a campanha pela sucessão direta em 1985.

Lembrou Lucena que a advertencia do presidente Figueiredo, contraria ao debate sucessório no momento, "foi uma reafirmação do que tem dito". E acentuou: "Mas é inevitável que o assunto seja comentado, mesmo informalmente".

O lider oposicionista disse que na reunião do dia 5, da comissão Executiva Nacional do PMDB, deverá ser aprovada proposta da bancada da Bahia, de realização de uma campanha nacional, pelo voto direto na eleição do presidente da Republica. No dia 14, a proposta deverá ser homologada pelo diretório Nacional do partido — frisou.

"O PMDB vai lutar pela mudança do sistema de eleições, sem examinar, por ora, quaisquer nomes. Mas esse problema surgirá, tão logo haja uma definição nas regras do jogo" — disse Lucena.

composição eletrônica
fotolitografia
arte final
desenho
criação • clichê
EDITORA "IMPRENSA" LTDA.
Rua Siqueira Campos, 600
Fones: 22-1133 e 22-1801
PRES. PRUDENTE — SP

PROPRIETARIOS DE VEÍCULOS FORD
ECONOMIZEM
FUNADA IND. E COM. DE PRES. VENCESLAU,
lança a campanha "VALORIZE SEU PATRIMONIO".
De 02 a 30 de abril, na revisão geral de seu veículo DESCONTOS de 15% na mão de obra e 15% nas peças, podendo ser faturado em 30 dias, com o desconto.
Garantia da FORD DO BRASIL de 6 mêses ou 12 mil quilometros nas peças e mão de obra.
E tem mais — uma lavagem completa, inteiramente grátis.
Reserve já sua vaga — Telefone 71.1633

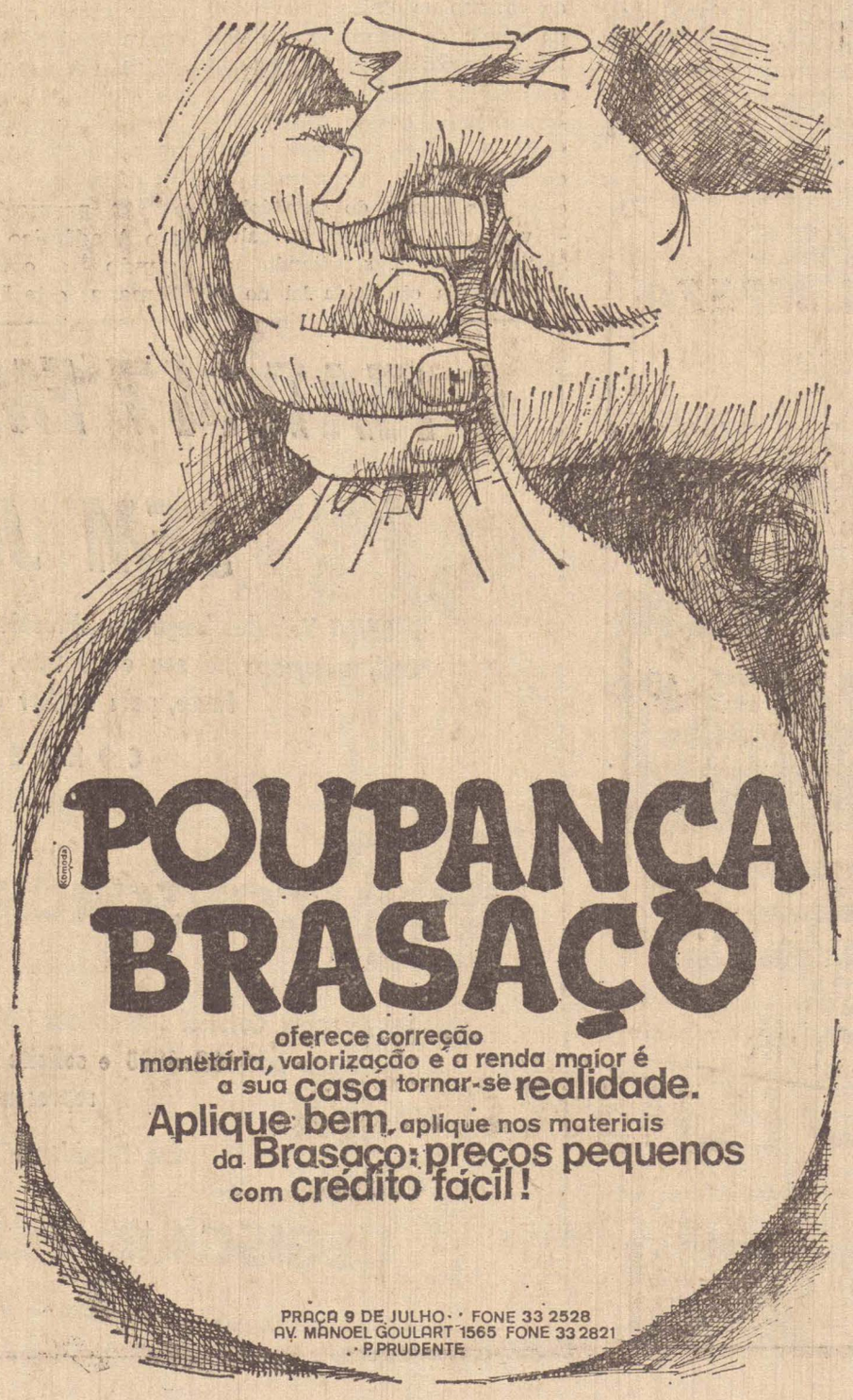

OVOS DE PÁSCOA
KOPENHAGEN-PRINK
LACTA — EVELYN — NESTLÉ
MIRABEL — SONKSEN
Garoto
Ovos, Bombons ao licor da melhor qualidade.
Lindas embalagens para presentes
A MAIOR ORGANIZAÇÃO DE CHOCOLATES DO INTERIOR
ATACADO E VAREJO
RESERVE DESDE JÁ
(ABERTA ATÉ 20 HORAS)
COMÉRCIO DE BALAS
ANZAÍ LTDA.
AV. CEL. MARCONDES, 368
FONE: 33-3073
PRES. PRUDENTE

Entre na Moda
Com o Requinte
do Couro
BOLSAS, CARTEIRAS, CINTOS, CAPANGAS E GUAIACAS EM COURO, NAS MAIS RECENTES NOVIDADES.
COURO Moda
R. BR. DO RIO BRANCO, 194
Fone: 33-2551 - Pres. Prudente

BADALU'S

LEDA MÁRCIA

— E começando com um abração para a Catia Denise, nossa ex-colega de Faculdade e que no dia de hoje recebe o beijão especial do marido Carlos, demais familiares e amigos pela passagem de seu aniversário. Nossos parabéns.

Leopoldo e Shirlei se casam no próximo dia 16, as 18:15 horas, na Paróquia Nossa Senhora Mãe da Igreja (Seminário). Ele, é filho do casal Antonio Godines-Elza Izabel Godines e ela, é filha do casal Jaime Rodrigues de Araujo-Charms Abib Salomão de Araujo. Aos noivos, os nossos parabéns.

— Sábado, moçada foi conferir a boate do Tenis Clube. Dentre outros, estiveram por lá Claudia Paccini, Mauro Cesar Salati, Margareth Silva, Marcelo Marini e Carla, Roberta Amaral, Fabio Buchalla, Bia Coimbra, Maria Angélica, Michel Buchalla, a mana Marisa, Romulo Amorin.

— Para Presidente Venceslau, o abraço ao Moacir Sirmio Hamada e que hoje recebe os cumprimentos dos amigos e familiares pela passagem de seu aniversário. Nossos parabéns.

— Gilmar e "Ado" assumindo o Clube da Esquelna (ex-Barzinho) na Washington Luiz. Na sexta feira, a inauguração quando estiveram presentes, dentre outros, Sartori Filho; Bruno; Marlene; Dalton Delfim e namorada; Marcos Mendes "Branco"; Ivan Serpeloni Cyrino; Niveo Teixeira. Desejamos sucesso.

— No dominge, o arquiteto Celso Macuco recepcionou os amigos em sua manção na Chacara do Macuco, com um concorrido churrasco em comemoração ao seu aniversário. Presentes, dentre outros, casal Maximo Volpon (ela, Cristina); casal Prefeito Municipal Virgilio Tiezzi Junior (ela, Regina); casal Gilberto Lima (ela, Arminda); casal Paulo Fernando Jacinto Lemos (ela, Samia); Tiago Marcondes e Maria Celia Bongiovani; Nadia Buchalla; casal Gilson Amancio de Souza; casal Luciano Pinheiro (ela Zélia), casal Demetrius Zacharias (ela, Candida), casal Zelmo Denari (ela, Cecilia); Vera Anhasco; Naia Zanutto; Beth Trevisan; Roseli e Ivan Serpeloni Cyrino; casal Fernando Volpon (ela, Fátima); casal Francisco Egidio Constantine (ela, Cérida); casal "Curuca" e Beth; casal Taide Aniceto (ela, Tarcila); casal Plinio Junqueira (ela, Marina); casal Kico Junqueira (ela, Teca); casal Luiz Augusto Siqueira (ela, Tereza Cristina); Dr. Francisco Parayba Filho; casal Dr. Odorico Menin (ela, Suzana); casal José Renato Tozello (ela, Dalva). Na oportunidade, recebeu o beijão especial de sua mãe professora Neusa Loures Macuco, da mana Maria Célia Macuco e da filha, Beatriz Loures Macuco (aliás, uma gracinha). O evento se estendeu até altas da madruga e marcou época. Reiteramos, os nossos parabéns.

— O José Natalino Borges Barros, integrante da equipe da Panificadora Supp, completa hoje 17 anos, quando deverá receber os cumprimentos dos amigos e familiares. Nossos parabéns.

— E já circulando um abração para a Giuliana, a graciosa filha do casal Lauro Lima Lanfranchi-Terezinha Macedo Lanfranchi e que amanhã estara recebendo as beijocas pela passagem de seus 15 anos. Antecipadamente os nossos parabéns.

Aniversário de Tarabai, com muitas festividades

(Do agente — Edvaldo Saraiva de Carvalho) — Com intensa programação, especialmente com atividades esportivas, Tarabai comemorou mais um aniversario de emancipação politico-administrativa, marcado no dia 21 de março. As atividades desenvolvidas foram:

— Torneio de Truco com a participação de varias duplas, sendo que a campeã foi Alcebíades Xavier da Silva e Genésio Bento da Silva e o vice Braulino Vieira dos Santos e Valdomiro Neri Santiago;

— Campeonato de Malha: campeões — João Tomazini e Abilio Matiazzi; vice Ivair Matiazzi e Mizael de Matos Camargo;

— Corrida Pedestre: 1.o lugar — José Joaquim dos Santos; 2.o — Frankerron Silva Araujo; 3.o — Edil Silva Araujo.

— Concurso de Roda de Violeiros — 1.o lugar — Joel de Oliveira Matos e Jairo Matos Camargo, premio de Cr$ 20 mil; 2.o — João Tomazini e Tania Aparecida Pinaffi Tomazini (pai e filha), premio de Cr$ 10 mil; 2.o — Aguido Gomes de Oliveira e Joel Mendes da Silva, premio de Cr$ 5.000,00.

Os premios foram entregues em sessão solene realizada no dia do aniversario do municipio, 21 de março.

FUTEBOL

Foi incluido na programação, o jogo entre Tarabai Esporte Clube e Esporte Clube Martinopolis, terminando com a vitoria da equipe visitante por 2 a 0, em partida valida pelo Campeonato Regional. O Tarabai EC jogou com: Manoel; Ivair, Osvaldo, Claudeci e Marculino, Sanera, Burguinho e Mendonça; Clarismundo, João Braz e Buchudo. O proximo jogo do Tarabai EC será contra o Sandovalina, no dia 3 de abril, quando espera obter um resultado satisfatorio.

Implantação do DDD, um dos muitos pedidos dos vereadores de Tarabai

O pedido do vereador Ubiratan Gonçalves Sevilha, no sentido de que seja instalado o sistema de Discagem Direta à Distancia — DDD em Tarabai, esta contido em um dos 15 requerimentos aprovados na sessão da Camara Municipal daquela cidade, quando estiveram presentes todos os vereadores, com exceção de Moyses Garcia.

Os requerimentos apresentados referem-se a varios problemas registrados em Tarabai.

— vereador Marcilio Cirso Nogueira: construção de um abrigo na via de acesso que liga Tarabai a SP-425, no trevo do km 27; formação de um plano global no municipio para o ano de 1983 construção de guias e sarjetas — alem de pavimentação asfaltica na Vila Santa Teresa;

— vereador Antonio Barbosa dos Santos e outros: implantação do sistema de sinalização e estacionamento na sede do municipio;

— vereador Marcilio Cirso Nogueira e outro: oficio às demais Camaras do Estado, Assembleia Legislativa e os orgãos partidarios do governo da União, manifestando do desejo de renovação dos diretorios dos partidos politicos ainda no presente exercicio;

— vereador Marcilio Cirso Nogueira e outros: estabelecimento da normalidade da merenda escolar nas escolas do Municipio;

— vereador Ubiratan Gonçalves Sevilha e outro: solicitando ao prefeito seja obedecida lei no tocando ao arquivamento das leis e decretos do Municipio, no Cartorio, pois desde 1979, que as mesmas não tem sido remetidos para arquivamento em Cartorio;

— vereador Antonio Barbosa dos Santos e outros: solicitando informações ao prefeito com referencia à nova diretoria, relatorio e planos da Empresa de Urbanismo de Tarabai;

— vereador Elisio Pereira da Silva e outro: seja colocado em ordem e funcionamento o almoxarifado da Prefeitura;

— vereador José Bento Sobrinho oficialização do hino do Municipio, de autoria do compositor — Cesar Cava;

— vereador Elisio Pereira da Silva e outros: concessão de veiculo da municipalidade uma vez por semana para uso dos vereadores a serviço do municipio; solicitando da Empresa de Transportes Andorinha S/A, o horario de Mirante do Paranapanema para São Paulo passando por Tarabai, diariamente;

— vereador Eziel Barbosa dos Santos, com voto contrario do vereador Marcilio Cirso Nogueira: instalação de duas classes de ensino Supletivo na EEPSG de Tarabai; e

— vereador Eziel Barbosa dos Santos e outros: instalação do curso colegial de nivel medio em Tarabai.

Em Paraguaçu, a 5.a Semana Agronômica

Agricultores, agronomos, acadêmicos e técnicos da região estão sendo convidados para a 5.a Semana Agronômica da Escola Superior de Agronomia de Paraguaçu Paulista, que será promovida de 23 a 27 de maio próximo, naquela escola.

A promoção é do Diretório Acadêmico Gammon e segundo a coordenadoria da Semana, estarão presentes palestrantes de alto nivel, que proferirão cursos sobre os seguintes temas: Agricultura Alternativa; Aproveitamento de Cerrado; Armazenamento; Budalinocultura; Cana-de acucar; Controle Biológico; Cooperativismo. Crédito Rural e Comercialização; Fitopatologia; Fitossanitaria; Forragicultura; Fruticultura; Heveacultura; Mecanização Agricola; e Paisagismo.

Servidores poderão cruzar os braços, dia 13 de maio

BRASILIA — O DASP não tomou conhecimento oficial da decisão dos servidores publicos civis de cruzar os braços, no próximo dia 13 de maio, caso o governo não se disponha a rever a segunda parcela do reajuste salarial, elevando-a de 30 para 70 por cento em junho. Segundo a assessoria de imprensa, o diretorgeral do DASP, José Carlos Freire, só se pronunciará sobre o assunto quando for informado oficialmente pelos servidores.

A decisão dos servidores foi tomada no encerramento do I encontro Nacional dos Servidores Publicos, realizado nest efim de semana em Brasilia, que contou com a participação de 112 representantes de federações, associações e entidades da classe de todo o país.

MAXI-LIQUIDAÇÃO

SUPER G

Camisas Manga Curta ...Cr$ 899,00
Camisas M.C. Voil, Tergal
Voil Barrado .... ..Cr$ 1.099,00
Camisas Pool .....Cr$ 2.490,00
Camisas US TOP .....Cr$ 2.290,00
Camisas Manga Longa
Voil Serido .....Cr$ 1.990,00
Camisetas US TOP .....Cr$ 2.290,00
Calças Jeans .....Cr$ 1.990,00
Calças US TOP .....Cr$ 2.490,00

E MAIS:

DESCONTO ESPECIAL EM TODO O SEU ESTOQUE: STAROUP — POOL — US TOP ..ATTITE — WOLENS — RAPHI — BUZZY — GUARARAPES

SUPER G - MELHOR PARA VOCÊ

CALÇADÃO, 163

PRESIDENTE PRUDENTE —

ESTOPAS E PANOS DE LIMPEZA

É CONOSCO

irmaos Muchiutt ltda

Av Brasil, 2088 - Fones: 22-3602 / 22-7388 - P. Prudente

Sonotec

SOM E VÍDEO

RUA DR. JOSÉ FÓZ, 489 - Ao lado do calçadão
FONE: 33-5673 — PRES. PRUDENTE - SP

BELA VISTA É SINÔNIMO DE QUALIDADE E BONS PREÇOS.

PEÇAS EM GERAL PARA MERCEDES BENZ E TOYOTA

NOVO ENDEREÇO

A VISTA AUTO PEÇAS LTDA.
Avenida Cel. Marcondes, 4.319
Fones: 33-2145 e 22-4423
Jardim Rio 400

FIAT 147 EM 50 MESES SEM JUROS

A SWAT Veículos lança para Presidente Prudente e região um consórcio ágil, adequado ao seu orçamento, recebendo seu veículo usado como lance, pela melhor avaliação da praça.

CONHEÇA o

CONSÓRCIO FIAT SWAT

na Avenida Coronel Marcondes 3099 (Presidente Prudente—SP), ou ligue para 22.4200 e solicite a presença de um de nossos representantes.

Em Presidente Venceslau:

REGISCAR VEÍCULOS LTDA

(Fone — 71.2122)

CLASSIFICADOS

VEÍCULOS

COPAUTO
— Passat LS 77 branco
— Miura 78 vermelho
— Passat LS 77 branco
— Passat TS 82 cinza
— Chevette SL 79 branco
— Fiat 147 L 81 verde alcool
— Variant II 80 cinza
— Corcel 76 amarelo
— Sedan 1.300 82 branco
— Furgão 82 branco
— Corcel II 79 branco
— Brasilia LS 79 branca
— Voyage LS 82 verde
— Passat 77 bege
— Honda 82 CB 400 Prata
Tratar fone 33.2244

CARAVAN 77 GRAN LUXO
Vendo em excelente estado de conservação. Ver a R. Joaquim Nabuco, 1.255 fone 22:5823.

TRATOR MASSEY FERGUSSON
Vende-se 85X ano 75 com lamina. Em bom estado. Tratar fone 22-5144

VENDE-SE FIAT 147 L
Vendo Fiat 147 L, ano 81, branco, a toda prova. Tratar Ailton Fone 22.3622 — Hor. Comercial. Preço Cr$ 1.200.000,00

MOTO DT 180
Vende se, mod. 83, cor preta nova (sem uso) Rua Major Felicio Tarabay, 800, telefone 33-5445 com José.

VARIANT VERMELHA
Vende se ano 74, motor 16.000 km pneus, assoalhos, tudo novo. Funilaria jóia. Cr$ ..... 500.000,00 a vista, tratar R. Cedral, 509 Anhumas.

PERUA KOMBI DIESEL
Vende-se ano 82. Aceita se carro no negocio, tratar R. Baia, 922.

FUSCA 79-1.300
Vende-se cor branca com ... 57.000 Km. rodados em otimo estado de conservação. Preço: Cr$ 780.000,00, tratar pelo fone 33:5034.

VOLKSWAGEN TL ANO 73
Vende-se em otimo estado de conservação, mecanica a toda prova, tratar hor. Comercial fone 22:5233 c| Ivan.

VENDE SE VARIANT 76
Cor branca otimo estado de conservação ver e tratar Rua José Bongiovani n.o 659 com sr. Edson.

PUMA GTS (ABERTA)
Vende-se ano 75 mod. 76, 5 pneus e motor novo, tratar fone 22.5922 ou Av. Cel. Marcondes 484 c| Osvaldinho.

SP 2 — 73
Vende-se, super conservado, tratar: Fone 22:4377 — Camargo.

VOYAGE|82
Azul. Testado. Carro novinho. Só 1.600. E ainda até 24 meses. Na Prevel — fone 22:2999.

CHEVETTE E MOTO
Vende-se Chevette ano 81 branco alcool e moto RX 180 preta ano 81, aceito troca em veiculos de menor valor, tratar fone 22:3905 ou Av. Brasil 434.

CORCEL II 79 LUXO
Vende-se, bege, interior preto, a qualquer prova. Tratar fone. 22:4023 com Alberto — Horario Comercial.

CORCEL II LUXO ANO 78
Vende-se cor cinza metalico, monocromatico, em otimo estado de conservação. Vr. Cr$. 1.050.000,00, tratar fone ..... 33:3929 c| Sr. Valter.

VENDO
Volks ano 78, bege e moto RX 180 — ano 81 ou troco por moto Honda, tratar fone 22:3905.

CARAVAN COMODORO|79
Bege. Carro enxuto. E' só entrar e sair. No feirão da Prevel, até 24 meses.

PICK-UP F 75 4x2
Vende se, ano 75, em otimo estado de conservação. Tratar na Av. Manoel Goulart, 818.

FIAT PICK-UP, 80
Vende-se, cor marron, motor 1.300, gasolina, bom estado, licenciada até 02|84, tratar fone 22:5350.

CARAVAN|78
Bege. Carro prá toda a familia. Testado. Preço do feirão 1.000. Até 24 meses — Prevel.

F. 100 — 4 CILINDROS 77
Vende-se ou troca-se por carro de menor valor, tratar na Rua Bela, 79 horario comercial.

HONDA ML 1.983
Vendo, modelo novo, Cr$ ..... 120.000,00 a vista e 24 prestações de Cr$ 47.000,00, tratar fone 22:3573 c| Dirceu.

VENDE-SE
Fiat|80 — GL — mes 09, tratar R. Dr. Gurgel, 1338 fone: .... 33:2106 — Cr$ 930.000,00.

VARIANT|78
Bege. No feirão da Prevel por 650. Fone 22:2999.

OPALA|82 COMODORO
Prata. Carro de primeira. Financiamento na hora direto da "GM". Prevel — Vila Marcondes.

BRASILIA|80
No feirão da Prevel, até 24 meses. Va até lá. Vila Marcondes.

CB 400 II ANO 82
Vende-se cor vinho ou troca-se por XL 250, tratar Av. Cel. Marcondes 484 ou fone ..... 22:5922 c| Osvaldinho.

BELINA|79
Azul. Testada. Preço de oferta: 1.250. Só hoje na Prevel.

VENDE-SE
Opala 74 joia a qualquer prova, tratar a Rua Dos Paulistas n.o 36.
22:5646.

VENDO
GARELL 81 em 3 ptos., 2 bares, cofre, balcão frig., maq. de fazer blocos, motor opala, grade, telefones, ações de clubes, maq. lavar lavania — Fone 33:5282 O Tubarão — Av. Brasil, ... 1.542.

COMPRA-VENDE

REF. 01
BAIRRO RESIDENCIAL
Vende se residencia, com 3 dormitorios, sala social, sala de TV, banheiro social, copa, cozinha com A.E., area de serviço, area social, dispensa e garagem p| 2 carros. Fundos: 5 quartos e um banheiro, tratar Rua Joaquim Nabuco, 623 — fone .... 22:4377 — Creci n.o 2.581.

REF. 02
JD. BONGIOVANI
Vende-se area com 1.125 m2, em localização nobre, tratar: R. Joaquim Nabuco, 623 — fone 22:4377 — Creci n.o 2.581.

REF. 03
JD. AVIAÇÃO
Vende-se residencia, com 3 dormitorios, sala em 2 ambientes, cozinha, banheiro, area social, area de serviço, garagem p| 2 carros e quintal todo calçado, tratar: Rua Joaquim Nabuco, 623 — Fone 22:4377 — Creci n.o 2.581.

REF. 05
APARTAMENTO CENTRAL
Vende-se, otimo apartamento, com 1 dormitorio, sala, cozinha, banheiro e area de serviço, tratar: Rua Joaquim Nabuco, .. 623 — Fone 22:4377 — Creci n.o 2.581.

REF. 15
JD. AVIAÇÃO
Vende-se casa sobrado, com 3 dormitorios, sendo 1 suite, todos com armarios embutidos, cerejeira, sala, copa, cozinha, banheiro social, area de serviço, dormitorio e banheiro p| empregada, terraço e garagem p| 1 carro, tratar: Rua Joaquim Nabuco, 623 — fone 22:4377 — Creci N o 2.581.

PONTO COMERCIAL
Vendo, na Av. Brasil, salão 13 x 26. Luivaldo, fone: 33:5282.

VENDE-SE — Cr$ 10.000 000,00
Sobrado proximo da Apea com 3 dormitorios, banheiro social sala living, lavabo, copa cozinha dependencia para empregada, lavanderia, quintal e entrada para carro tratar: Imoveis Prudentão S/C Ltda Rua Dr. Gurgel, n.o 262 fone: 33-2806

CASA NOVA
Vende-se uma casa Nova a R. Rui Barbosa, 682 — tratar nos telefones 33:4636 e 33:5192.

CHACARA NO ASFALTO
Vende-se um alqueire perto do Aeroporto, com uma casa, garage para 4 carros, pomar formado, agua, luz e telefone, tratar pelo fone 22:1801.

VENDE-SE UM CONSULTORIO
Dabi e um Kawo completo, tratar R. Nicolau Mafei, 246.

ALVENARIA
Residencia nova c| 2 quartos sendo 1 apto., sala, copa, coz., e lavanderia Vr. Cr$ ..... 1.800.000,00 e transfere financiamento, tratar fone ..... 33:2498 c| Roberto.

VENDO BAR NA AV. BRASIL
Ou instalações completas, otimo preço. Aceito carro, tratar R. Camões, 260 V. Marisela.

APARTAMENTO EM S. PAULO
Vende-se ou permuta, com propriedade em Prudente. Localizado no bairro Perdizes — c| 2. Quartos, garage, telefone, area de serviço, tratar c| Sergio — fone 33:3079 — 33:3977 — Creci 28331.

VENDO CASA
Cr$ 3.500.000,00
Com 2 quartos, sala, cozinha com terreno med. 11x34, Av. Ademar de Barros, 974 tratar fone: 22:6746 apos as 13h30.

REF. 17
JD. AVIAÇÃO
Vende-se, otima residencia com 3 dormitorios, sala, copa, cozinha, area de serviço, area social, garagem p| 2 carros e edicula completa, tratar Rua Joaquim Nabuco, 623 — Fone .... 22:4377 — Creci n.o 2.581.

REF. 18
V. MACHADINHO
Vende-se, otima residencia, c| 3 dormitorios, sendo 1 tipo apartamento, todos com armarios embutido, sala, sala de jantar, cozinha, banheiro social, area social, area de serviço e lavanderia, garagem p| 2 carros, tratar: Rua Joaquim Nabuco, 623 — fone 22:4377 — Creci n.o 2.581.

VENDE-SE
Casa ja financiada no Jardim Sta. Tereza proximo ao Miele, com Cr$ 1.700.000,00 de entrada e o restante em 18 anos, tratar fone 22:5646, com o Sr. Ernesto. Creci 24982.

EMPREGOS

OFERECE
Motorista para qualquer tipo de veiculos com boa experiencia tratar Av. Brasil 434 tel. 22:3905

ADIMITIMOS
Moças, rapazes e senhoras, que queiram ganhar acima de Cr$ 50.000,00 p/ inicio imediato ensinamos e orientamos — Apresentar se a Av. Cel. Marcondes 1.433 s/4

PRECISA-SE DE DESENHISTA
Moça ou rapaz, tratar na Rua Siqueira Campos, n.o 690 com Francisco (Stilo Moveis).

TERRENOS

TERRENO J. EVERESTE
Vende-se ótima localização c/ 252 mts2. Entrada de 300 mil e o restante em parcelas. Tratar fone 41-1166 — Pirapozinho c/ Mineiro, horario comercial

TERRENO
Vende se Rua General Osorio, med. 11 x 33 nas proximidades do G. Hugo Mielli, aceita se troca p| carro tratar fone: .. 22:4647.

TERRENO PARQUE CEDRAL
Vende-se Cr$ 270.000,00 mais 10 pgtos de Cr$ 30.000,00, tratar fone 22:6415.

REF. 08
JD. BONGIOVANI
Vende-se, otimo terreno, medindo 20x25, proximo a praça, Tratar: Rua Joaquim Nabuco, 623 — Fone 22:4377 — Creci n.o 2.581.

REF. 09
C. UNIVERSITARIA
Vende se, um terreno medindo 11x22, tratar: Rua Joaquim Nabuco, 623 — Fone 22:4377 — Creci n.o 2.581.

REF. 19
JD. PAULISTA
Vende-se otimos terrenos com topografia plana, medindo 44x44. Tratar: Rua Joaquim Nabuco, 623 — fone 22:4377 — Creci n.o 2.581.

REF. 20
JD. PAULISTA
Vende-se, um terreno medindo 11x22, proximo a Av. Washington Luis, tratar Rua Joaquim Nabuco, 623 — fone 22:4377 — Creci n.o 2.581.

REF. 21
JD. PAULISTA
Vende se, otimo terreno medindo 22x33, tratar: Rua Joaquim Nabuco, 623 — fone 22:4377 — Creci n.o 2.581.

BALNEARIO DE MARTINOPOLIS
Temos varios terrenos, tratar: Rua Joaquim Nabuco, 623 — fone 22:4377 — Creci n.o .... 2.581.

CADASTRAMOS IMOVEIS P| LOCAÇÃO
Tratar: R. Joaquim Nabuco, 623 — Fone 22:4377 — Creci n.o 2.581.

SENHORES PROPRIETARIOS DE IMOVEIS
Temos clientes para seu imovel — Casas, Terrenos, Apartamentos, Chacaras e Sitios na região de Pres. Prudente, tratar: fone 22:4377.

ALUGA-SE

CASA ALUGA-SE
Avenida W. Luiz. Otima casa para fins residencial e Comercial, tratar: Rua Rui Barbosa, 475.

ALUGA-SE CASA
Aluga-se uma residencia de madeira c| 5 comodos na Vila Marcondes c| garagem para 1 veiculo. Cr$ 30.000,00, tratar fone: 22:7141.

ALUGA-SE
Cr$ 35.000,00 casa com 2 dormitorios, sala, copa-coz, lavanderia e W.C. social Rua: Domingos de Morais n.o 187, proximo a Avenida Brasil, fone 22:5646 Creci 24982.

PROCURA-SE PARA ALUGAR
Loja ou Barracão para fins comerciais, nas Avenidas ou suas travessas, até o 1.o quarteirão, tratar no telefone 22:5486

DIVERSOS

TELEFONE COMERCIAL
Vendo por apenas Cr$ ..... 420.000,00, tratar pelo telefone 22-5646.

CONSERTAMOS TUDO ISSO!!
Tv, fogão, geladeira, freezer sofa, moveis, acordeon; maq. lavar; violão; piano; LIMPAMOS carpete — INDICAMOS: encanador, pintor: eletricista; carpinteiro. TEMOS kombi p/ carretos — e espaço p/ guardar seus objetos — Fone .... 33-5282 — Vanderley.

LEILAO
Marque em sua agenda: dia 24 de abril. Grande Leilão de Nelore Mocho, as 13 horas, no Recinto da Exposição (Presidente Prudente).

BRIZANTAO GIGANTE VENDE-SE
A Cr$ 600,00, preço de colheita. Aproveite, tratar com José pelos fones 22:7202 ou .... 22:1518.

PROCURA-SE
Camara Frigorifica desmontavel, tratar com Sr. Nelson Dinallo pelo fone 22:4922.

COMPRO FILHOTE PASTOR ALEMAO
Até 6 meses, tratar fone ..... 33:2982.

PASTOR, DOBERMANN, PINSCHER E FOZ
Vende se filhotes, tratar fone — 22:2248.

AÇAO DO TENIS — Cr$ 60.000,00
Vende-se, tratar fone 22:3170, hoje das 14:00 horas as 18:00 horas.

VENDE SE
Madeiras p| fazer uma cobertura de salão de 200 mts. e oito tesouras armadas de 11,20 mts. tratar fone 22:6569.

VENDO
20 000 kilos de sementes decumbes do chão, região Mato Grosso do Sul, saco c| 20 kilos e .. 90,00 cruzeiros o Kilo. fone .. 22:5119 c| Marcos.

TELEFONE COMERCIAL EM MARTINOPOLIS
Vende-se, tratar fone 22:7250 ou R. Joaquim Nabuco, ... 1.325 c| Roberto Pres. Prudente.

VENDO
10 maquinas p| fabricar ciblocos 10x20x40 marca lider, motor Trifasico, aceito carro. Fone .. 22:5119 c|Marcos.

ESTOQUE BOUTIQUE
Vende se art. couro, confecções e art. presentes, tudo c| 50% de desconto, tratar R. José Lorecente n.o 10 J. Bongiovani.

PROCURE O NOSSO BALCÃO DE ANÚNCIOS — RUA SIQUEIRA CAMPOS, 600 - FONES: 22-1133 / 221801

PECUARISTA D'OESTE S/A COM/IND.
CGCMF. n.o 43.740.935/0001-17
— Aviso —

Avisamos aos Senhores Acionistas que se encontram a disposição, em nossa sede social, a Av. Brasil, 657 nesta cidade de Presidente Prudente, os documentos a que se refere-se o art. 133 da Lei 6404/76, relativos ao exercicio social encerrado em 31.01.83.

Presidente Prudente, 25 de março de 1983
Pecuarista D'Oeste S/A Com. Ind.

DECLARAÇÃO

DECLARAÇÃO A PRAÇA
Hélio Silveira Fernandes, brasileiro, residente à Rua dos Kiris, 71 nesta cidade, portador do RG. n.o 517 864-8, declara para os devidos fins e efeitos legais ter extraviado um cheque n.o 011.947 contra o Banco F. Barreto no valor de Cr$ ..... 300.000,00, de emissão do Sr. Luiz Roberto Fernandes. Declara ainda que torna-se sem efeito e validade, mesmo porque se encontra sustado seu pagamento.
Presidente Prudente, 28 de março de 1.983

PASSAT LS 1.6

ANO 82, BRANCO, EM BOM ESTADO.

Tratar fone: 22.5154, hor. comercial.

D-10

Ano 83, cor bege.

Tratar fone: 22.5154, hor. comercial

AGÊNCIA FRANCO
Maffei 455
tel. 33 5355
P. Prudente
Sind. CRECI 3627

SALAS E SALÕES COMERCIAIS P/ VOCE ALUGAR

CENTRO — Residencia p/ escritorio c/ area 2 salas, copa/cozinha. Parte Superior: Hall, 4 dormitorios sendo 1 c/ arm. servido por 2 banheiros. Parte inferior: Area de Serviço: garagem, dependencia p/ empregada — Rua Dr. Gurgel — Cr$ 200.000,00 (duzentos mil cruzeiros).
JARDIM AVIAÇÃO — Conjunto p/ escritorio com: 11 salas, 2 banheiros garagem, area construida 246 metros — R. Quincas Vieira — 150 mil cruzeiros
CENTRO — Edificio Maia — Otimas Salas Comerciais p/ escritorio ou residencia medindo de 85 m2 e 96 m2. servido por 1 banheiro — 90 mil cruzeiros
CENTRO — 02 salas comerciais medindo: 7,00 x 4,00 e 5,00, servida por 2 banheiros. Rua Major Felicio Tarabai, 50 mil cruzeiros.
VILA MARCONDES — Salão Comercial medindo aprox. 90 m2 servido por 1 banh., R. Quintino Bocaiuva — 50 mil cruzeiros.
CENTRO — Edificio Odontologico: Sala p/ consultorio medindo 9 x 5m servida por 1 banheiro — 35 mil cruzeiros.
CENTRO — Res. p/ escritorio com: Area, sala, com carpete, coz. banh. 2 dorm. area de serv. — Av. Washington Luiz — 31 mil cruzeiros.

ASSOCIADAS:
HOME HAVEN SÃO PAULO
VISA ASSIS

PREFEITURAS

PREFEITURA MUNICIPAL DE PRESIDENTE PRUDENTE
Edital de Concorrencia Publica n.o 002|83 referente aquisição de materiais eletricos, destinados a Prefeitura Municipal

O Prefeito Municipal de Presidente Prudente, Estado de São Paulo, no uso de suas atribuições legais, FAZ SABER, a quantos possam interessar que acha-se aberta a Concorrencia Publica N.o 002/83, para aquisição de:
— Lampadas e materiais elétricos

Os interessados deverão recolher caução no valor de Cr$ 100.000,00 (Cem mil cruzeiros), em moeda corrente do pais, cheque visado, fiança bancaria ou Titulos da Divida Publica do Estado de São Paulo, a qual devera ser depositada até as 10:00 (dez) horas do dia 11 de abril de 1983, na Tesouraria da Prefeitura Municipal de Presidente Prudente.

O encerramento da presente Concorrencia Publica, dar-se a no dia 11 de abril de 1983, as 14:00 (quatorze) horas sendo a abertura as 15:00 (quinze) horas, do mesmo dia.

Maiores informações e Edital de Concorrencia Publica completo, deverão ser obtidos na Divisão de Compras da Prefeitura Municipal de Presidente Prudente, 1.o andar, "Paço Municipal Florivaldo Leal", ou pelo telefone N.o 22-2233, ramais 13 e 53.

Presidente Prudente, 25 de março de 1983
Eng.o Virgilio Tiezzi Junior
Prefeito Municipal

PREFEITURA MUNICIPAL DE PRESIDENTE PRUDENTE

DECRETO N.o 4.933|83

Engenheiro Virgilio Tiezzi Junior, Prefeito Municipal de Presidente Prudente, Estado de São Paulo, usando de suas atribuições legais,

DECRETA:

ARTIGO 1.o — O artigo 2.o do decreto numero 4.721, de 22 de Setembro de 1.982 passa a ter a seguinte redação:

"ARTIGO 2.o — Para a composição da Comissão Especial referida no artigo 1.o do decreto n.o .. 4.721, de 22 de setembro de 1982, ficam nomeados os seguintes membros: Dr. Hugo Luciano Waschek, Ubaldo Gomes Correa, Dr. José Aurélio Barcelos, Luiz Mauricio Sandoval, Adelmo S. Reis Vanalli, Tadashi Kuriki, Altino Cremonezi e Valter Quizini".

ARTIGO 2.o — Este Decreto entrará em vigor na data de sua publicação, revogadas as disposições em contrario.

Presidente Prudente, Paço Municipal "Florivaldo Leal", aos vinte e cinco (25) dias do mês de Março de 1983.

ENGENHEIRO VIRGILIO TIEZZI JUNIOR
Prefeito Municipal

Registrado e Publicado na Divisão de Administração da Coordenadoria de Serviços Internos, aos vinte e cinco (25) dias do mês de Março de 1983.

Elza Tolomei Cassimiro —
Diretora da Divisão de Administração

PREFEITURA MUNICIPAL DE PRESIDENTE PRUDENTE
COMISSÃO MUNICIPAL DE COMPRAS
EDITAL DE TOMADA DE PREÇOS N.o 037|83

Acha-se aberto na Divisão de Compras da Prefeitura Municipal de Presidente Prudente, Estado de São Paulo, o Edital de Tomada de Preços n.o 037|83, para aquisição de:
— 001 Caixa de Sabão em Pedra Ipê c| 20 pedaços
— 050 Sacas de Sal de 25 Kgs — refinado
— 050 Sacos de Sal de 01 Kgs — refinado
— 050 Caixas 20|1 de óleo de soja

As propostas em 02 (duas) vias deverão ser entregues na Divisão de Compras da Prefeitura Municipal de Presidente Prudente "Paço Municipal Florivaldo Leal", até as 15:00 (quinze) horas do dia 05 de Abril de 1.983.

As propostas serão abertas e classificadas dia 05 de abril de 1983, as 16:00 (dezesseis) horas, não se obrigando a Prefeitura Municipal, a aceitar a proposta de menor valor, e sim a que por suas condições gerais oferecer maior conveniência aos seus interesses, podendo ainda, rejeitar todas as propostas, ou solicitar a anulação do presente Edital, sem que caiba aos concorrentes direito a indenização ou compensação.

Nas propostas apresentadas deverá constar o prazo de entrega, condições de pagamento, validade da proposta, e afirma que não estiver cadastrada nesta Prefeitura Municipal deverá fazê-lo até a data de encerramento do presente Edital.

O julgamento será por item, levando-se em consideração preço, qualidade do material, prazo de entrega e condições de pagamento.

Informações suplementares serão fornecidos na Divisão de Compras da Prefeitura Municipal, durante o periodo normal de trabalho, ou pelo telefone n.o 22 2233, ramais 13 e 53.

Presidente Prudente, 28 de março de 1.983
Divino Bezerra de Oliveira
Diretor da Divisão de Compras

PROTESTOS

PRIMEIRO TABELIONATO DE PROTESTOS
CARTORIO DO DR LESSA
— EDITAL —

Acham-se neste Cartorio a Rua Barão do Rio Branco, 481 — 1.o andar, para serem protestados os titulos abaixo relacionados:

— Cheque 118693 — Cr$ 13.800,00 — Bco. do Brasil S.A. — Emitente: José Tadeu Bavaresco
Cpf. 017.725.848-94
Prot. por falta de pagamento
Prazo para pagamento — 29.03.83

— Nota Promissoria — Cr$ 66.330,00 — venc. a vista — Emitente: Maria Cleonice Borges
RG. 15.563.853
Prot. por falta de pagamento
Prazo para pagamento — 29.03.83
— Dupl. — Cr$ 23.200,00 — venc. 30.01.83
Devedor: — José Orlando Ferreira
Cpf. 919.137.488-04
Prot. por falta de pagamento
Prazo para pagamento — 29.03.83
— Nota promissoria 13|50 — Cr$ 17.000,00 — venc. 10.02.83 — Emitente: José Darci Rocha
Cpf. 002.654.728-73
Prot. por falta de pagamento
Prazo para pagamento — 29.03.83

— Dupl. 03|5 — Cr$ 8.100,00 — venc. 05.10.82
Devedor: Pedro Obdulio Rodrigues
Cpf. 507.197-008-25
Prot. por falta de pagamento
Prazo para pagamento — 04.04.83

— 03 Dupls. Cr$ 17.772,00 — Cr$ 17.772,00 — Cr$ 17.774,00 — vencs. 15|out|nov|dez|82
Devedor: José Roberto Pitta
Cpf. 919.137.488-04
Prot. por falta de pagamento
Prazo para pagamento — 04.04.83

Por não ter sido possivel intimar pessoalmente os referidos responsaveis, pelo presente Edital os intimo a virem em cartorio a fim de efetuarem o pagamento dos referidos titulos ou darem a razão porque não fazem, e ao mesmo tempo na falta de pagamento os notifico do competente protesto.

Em cumprimento ao Prov. 1|78 da Egregia Corregedoria Geral da Justiça, os pagamentos somente poderão ser feitos atraves de Cheques Visados a favor dos apresentantes pagaveis nesta praça.

Presidente Prudente, 28 de março de 1983.
Levy Mario Celestino
Tabelião

SEGUNDO TABELIONATO DE PROTESTOS
— Edital de Protestos —

Acham-se em cartorio a meu cargo instalado a Rua Rui Barbosa n.o 390 desta cidade e comarca de Presidente Prudente, para serem protestados os titulos relacionados.

DEVEDOR — Antonio Ribeiro Tomas da Silva
Cpf. 021.582.907|08
Titulo: Duplicata Cr$ 300.000,00
v| 12.03.83 — por falta de pagamento.

DEVEDOR — Waldemar Fortes Aguiar
Cpf. 166.438.289|53
Titulo: Dupl. Ind. Cr$ 7.500,00
v| 20.02.83 — por falta de pagamento.

Vicente Medeiros — Cpf. 392.698.078|20
Titulos — Duplicata — Cr$ 11.000,00
v| 15.02.83 — por falta de pagamento.

DEVEDOR — Edson Lopes da Silva
Cpf. 223.131.099|68
Titulo: Duplicata — Cr$ 16.810,00
v| 01.03.83 — por falta de pagamento.

DEVEDOR — Abel de Oliveira
Cpf. 066.074.381|72
Titulo: Nota Promissoria — Cr$ 90.806,00
pelo saldo — v| a vista — por falta de pagto.
DEVEDOR — Jair Ferreira Cpf. 371.279.698|68
Titulo: Cheque Cr$ 32.000,00
v| 03.03.83 — por falta de pagamento

DEVEDOR — Cecilio Barbosa dos Santos
Cpf. 315.882.718|20
Titulo: Duplicata — Cr$ 813.636,00
v| 01.03.83 — por falta de pagamento.

Por não ter sido possivel intimar pessoalmente os referidos responsaveis, pelo presente intimamos para fins de direitos e ao mesmo tempo se no caso destes não serem atendidos os notificamos dos competentes protestos.

Presidente Prudente, 28 de março de 1983
Marcio Thadeu Martins — Oficial Maior.

EDITAL

DO JUIZO DE DIREITO DA 1.a VARA CIVEL DE PRESIDENTE PRUDENTE
— Edital de Leilão —

O Doutor Reynaldo Antonio Vessani, Juiz de Direito da Primeira Vara Civel desta cidade e comarca de Presidente Prudente, Estado de São Paulo, na forma da lei, etc.

FAZ SABER — a todos quantos o presente edital virem dele conhecimento tiverem ou interessar possa que, perante este Juizo Cartorio do 1.o Oficio, sob n.o 1037/82, tramitam aos termos de uma execução movida por Josué Ferro Souza contra Norival Egidio de Souza, e estando designado para primeiro leilão dos bens penhorados ao executado o dia quinze (15) do mes de abril p.f. as 14:30 horas, a quem o maior lance oferecer acima da avaliação que é de Cr$ 68.000,00 (Sessenta e oito mil cruzeiros) e, não havendo licitante proceda-se em segundo leilão no dia vinte e oito (28) do mes de abril p.f. as 14:30 horas, a quem o maior lance oferecer aos bens seguintes: "Um jogo de copa de cor azul e branco, composto de um paneleiro de aço com seis divisões internas, dois armarios aéreos, em aço, com duas portas cada um; uma mesa de forma oval, revestida em fórmica de cor azul com pes de conduit, e quatro cadeiras tambem de formica azul, com pés de conduit, estando dito jogo em bom estado de conservação, que foi avaliado pela quantia de Cr$ 16.000,00 Um televisor branco e preto marca Colorado RQ modelo antigo, tela de mais ou menos 20' série .. 56.660 tipo 005, estando o mesmo em bom estado de conservação e funcionamento, que foi avaliado pela quantia de Cr$ 10.000,00; Um dormitorio em madeira tipo cerejeira, trabalhada, composto de: um guarda roupa com quatro portas e quatro maleiros, um cama de casal, uma comoda penteadeira contendo 03 gavetas e uma banqueta e dois criados mudos, estando dito jugo em bom estado de conservação que foi avaliado pela quantia de Cr$ 42.000,00". Pelo presente edital fica o executado intimado das designações acima contidas. E, para que chegue ao conhecimento de todos e no futuro ninguem possa alegar ignorancia é expedido o presente edital com o prazo de dez (10) dias, que será publicado e afixado na forma da lei. Dado e passado nesta cidade e comarca de Presidente Prudente, Estado de São Paulo, aos 14 dias do mes de março do ano de 1.983 (a) João Batista Toledo Soller, Escrevente autorizado, datilografei e subscrevi.

(a) Reynaldo Antonio Vessani
JUIZ DE DIREITO

PUBLICAÇÕES DE ATOS OFICIAIS DA JUSTIÇA
INTIMAÇÕES DE DESPACHOS DOS JUIZES DA COMARCA DE P. PRUDENTE

2.o OFICIO

EMBARGOS A EXECUÇÃO — (proc n.o 40|83-A) — Gentil Menezes de Souza x Arnaldo de Oliveira Fernandes. Fls. 8: — "Diga o embargante sobre a impugnação. Prazo: 10 dias". Adv. dr. Alberto Luiz Braga Mello — Julio Cesar M. Manfredi — Alvaro Ferri Filho.

AGRAVO DE INSTRUMENTO — (proc n.o 877|82-A) Buchalla S|A Industria e Comércio x FKE — Eletrônica Engenharia e Projetos Ltda. Fls. 32v.o: "Autos em cartório a fim de que o agravante efetue o pagamento da conta de preparo no prazo de 10 dias". Adv. dr. Mauricio Imil Esper — Trajano Antonio Moraes Alves.

SEPARAÇÃO JUDICIAL CONSENSUAL — (proc n.o 648|82) — D.C.N. e M.S.C. Fls. 18: — "J. Ciência". (Oficio advindo do Cartório de Registro de Santa Maria, comunicando que foi procedida a averbação). Adv. dr. Julio Cesar M. Manfredi — Alvaro Ferri Filho.

EXECUÇÕES — (proc n.o 465|82) — Manah S|A x José Pedro Filho. Fls. 59: — "A juntada da certidãod e casamento é imprescindivel, vez que, de conformidade com o estatuto processual civil (art. .. 787) a liberação em tela e permitida ao conjuge descendentes e ascendentes. Sem a prova da união marital o pedido fica prejudicado. Ante isso, concedo o prazo de cinco (5) dias para a vinda para os autos de tal documento. Int". Adv. dr. Eugenio Luciano Privato — Antonio Gabriel de Lima.

(proc n.o 510|82) — Alvaro Bacarin x Jaime Nelson Pinheiro. Fls. 16: — "J. Aguarde-se a realização do leilão". Adv. dr. Rufino de Campos — Leonides Prado Ruiz — Lamartine Maciel de Godoy.

(proc n.o 204|83) — Cooperativa Agricola Mista da Colonia Riograndense x Francisco Olinto Mascarenhas Junqueira. Fls. 18: — "Manifeste-se a exequente". Adv. dr. Jorge Luiz Spera — Daniel S. Yamashita — Pedro Canci Filho.

FALENCIA — (proc n.o 136|80) — Construtora Kazuo Maezano Ltda. Fls. 501: — "J. Manifeste-se o Sindico e o Curador Fiscal". Adv. dr. Ivan Pedroso de Faria — Daniel S. Yamashita — Pedro Canci Filho — Elcio Aparecido Vicente — Rufino de Campos — Leonides Prado Ruiz — Lamartine Maciel de Godoy — Antonio Rolim de Moura — sindico.

SUPRIMENTO DE IDADE — (proc n.o 1033|82) — T.M.S. x I.C.C.P. Fls. 15v.o|16: — "Ante ao exposto e a tudo o mais que dos autos consta, defiro o requerimento inicial e declaro suprida a idade da menor I.C.C.P., a fim de que a mesma possa contrair matrimonio com L.C.R., devendo o casamento realizar-se pelo regime de separação de bens, que é obrigatório, de acordo com o art. .. 258, § unico do C. Civil. Custas "ex lege". Expeça-se o competente alvará. P.R.I.". Adv. dra. Luzia Sgrignoli.

EXECUÇÃO — (proc n.o 318|82) — Cobresp — Cobrancas Especializadas S|C Ltda x Carlos de Oliveira. Fls. 49: — "Designo 1.a praça para o dia 09 de maio pf., às 13:30 horas; e 2.o para o dia 17 de maio pf., às 13:30 horas. P. editais e intime-se o devedor. Oportunamente, remetam-se os autos ao contador". (editais à disposição). Adv. dr. Valdemar de Souza Mendes — João Bosco de Lima Cesar — Marcus Ernesto Scorza.

AÇÃO DE ALIMENTOS — (proc n.o 246|83) — E.M. x J.B.M. Fls. 13: — "1. Indefiro o pedido de alimentos à mãe vez que concubine somente tem direito a pleitear meação e indenização. Iterativa a jurisprudência nesse sentido. Retifique-se a mutuação consignando somente a menor como autora anotando-se a alteração; 2. Arbitro os provisórios em Cr$ 40.000,00, à mingua de maiores elementos informativos do ganho do requerido, isso a partir da citação — Designo audiência para o dia 04 de maio pf., às 13:30 horas. 3. Cite-se o réu e intime-se a autora a fim de que compareçam a audiência acompanhados de seus advogados e de suas testemunhas, independentemente de prévio depósito de rol, importando a ausência desta em extinção e arquivamento e a daquele em confissão e revelia 4. Na audiência se não houver acordo, poderá o réu contestar desde que, o faça por intermédio de advogado, passando-se em seguida à oitiva de testemunhas e prolação de sentença. 5. Oficie-se ao Banco Itau, conforme requerido na inicial. Int". Adv. dr. Ivan Pedroso de Faria.

EXECUÇÃO — (proc n.o 132|83) — Kawasaki Filho e Cia. Ltda. x Tavauto Peças para veiculos Ltda. Fls. 16: — "J. Homologo a desistência, julgo extinta a execução. Defiro o desentranhamento. Pagas as eventuais custas; arquive-se". Adv. dr. Didior Augusto Jesus.

AÇÃO DE ALIMENTOS — (proc n.o 855|81) — G.T.H.I. Rep|P.L.H. x P.I. Fls. 26: — "Ante a certidão retro, manifeste-se a autora". Advs. dr. José Fuzimoto — Rufino de Campos — Leonides Prado Ruiz — Lamartine Maciel de Godoy.

AÇÃO DE DESPEJO POR FALTA DE PAGAMENTO — (proc n.o 150|83) — Cicero Pedro Costa x Risiel Telles dos Santos. Fls. 21: — "J. Homologo a desistencia e julgo o processo. Pagas eventuais custas, arquive-se". Adv. dra. Luzia Sgrignoli.

SEPARAÇÃO CONSENSUAL — (proc n.o 882|82) — M.L.P.R. e J.A.R. Fls. 15: — "1. Homologo a conta de liquidação. 2. Intime-se o réu para efetuar o pagamento das pensões em atraso, comprovar que o fez ou justificar a impossibilidade, no prazo de três (3) dias, sob pena de prisão. Int". Adv. dr. Miguel A. Tait.

AÇÃO DE ALIMENTOS — (proc n.o 722|81) — Z.D.A. e C.C.D.A. x A.L.A. Fls. 38: "J. Ciência". (oficio advindo do Departamento de Policia Federal prestando informações). Adv. dr.a Luzia Sgrignoli.

ORDINARIA DE COBRANÇA — (proc n.o 1069|82) — Irmãos Marini x Antonio Rigas. Fls. 16: — "J. Diga a credora". Adv. dr. Nazim Salim Wehbe — Dr. Julio Cesar M. Manfredi — Alvaro Ferri Filho.

REPARAÇÃO DE DANOS — (proc n.o 109|83) — Regina Aparecida Elias Fernandes x Luis Fernando Guimarães Nogueira. Fls. 30: — "J. Ante ao recebimento, julgo extinta a ação. Arquive-se". Adv. dr. Percilio Martins Andrade — Rolando Magnesi.

JUSTIFICACÃO — (proc n.o 38|83) — Octávio Nogueira de Almeida. Fls. 11: — "J. Homologo a desistência. Pagas as eventuais custas, arquive-se". Adv. dr. José Marcos Navarro.

MANDADO DE SEGURANÇA — (proc n.o 1098|82) — Cenira Olivetti Fernandes x Diretor dos Serviços de Recursos Humanos da Divisão Regional de Ensino de Presidente Prudente. Fls. 56: — "Autos em cartório a fim de que a apelada apresente suas contra-razões de apelação". Adv. dr. Elcio Aparecido Vicente — Dra. Hedy Magna de Souza Vicente — Dra. Vanilda Fatima Maioline Hin.

ALVARA — (proc n.o 02|83) — Antonio da Silva e outros. Fls. 41: — "O curador de menores manifestou-se concordes apenas com a avaliação. Mister se faz pronunciar-se sobre o pedido de alvará. Portanto, abra-se-lhe nova vista". Adv. dr. Eizi Mizukava.

ARROLAMENTO — (proc n.o 1100|82) — Francisca dos Santos Alves x Domingos Mendes Alves. Fls. 39: — "A inventariante deverá relacionar os herdeiros de conformidade com o preceituado no art. 993 do CPC, mencionando grau de parentesco e tudo o mais que a lei exige. Aliás, isso deveria ser feito desde o inicio. Providencie-se". Adv. dra. Dina Aparecida Smerdel.

ARROLAMENTO — (proc n.o 1108|82) — Abilio Constantino Cepeda x Aurora Guimarães Cepeda. Fls. 22: — "Diga o inventariante se ainda existe algo a ser inventariado. Int". Adv. dr. Cecil Moreira Ribeiro — Pedro Faraco Filho.

EMBARGOS A EXECUÇÃO — (proc n.o 975|82) — Valmir Antonio dos Santos x Pedro Baldine Rezende. Fls. 14v.o: — "Prossiga-se a execução dando-se vista a exequente". Adv. dr. Pedro Luciano Marrey — Antonio Carlos Tozoni Reis — José Wagner Barrueco Senra — Roberto Laffranchi.

INTERDICÃO — (proc n.o 202|83) — L.B.M. x R.A.M. Fls. 12v.o: — "Ante ao exposto e a tudo o mais que dos autos consta, decreto a interdição de Regina Aparecida Meidas, declarando-a absolutamente incapaz de exercer pessoalmente os atos da vida civil na forma do artigo 5.o, II, do Código Civil, nomeando-lhe como curadora a própria requerente. Em obediência ao disposto no art. 1184 do CPC e no art. 12, II, do Código Civil, inscreva-se a presente no Registro Civil e publique-se pela imprensa local e pelo órgão oficial por três vezes, com intervalos de dez dias. P.R.I.C.". Adv. dr. Gastão Von Hulsen Tosta.

Falecimento

Faleceu ontem nesta cidade, na Santa Casa de Misericordia, as 22 hs. o senhor João Mendes Moreira aos 48 anos de idade. O seu corpo esta sendo velado na Igreja Metodista, na Avenida Coronel Marcondes 1130. O seu sepultamento se dará hoje as 10 horas da manhã.

ORAÇÃO A NOSSA QUERIDA MAE NOSSA SENHORA APARECIDA

Querida mãe Nossa Senhora Aparecida, vós que nos ama e nos guia todos os dias, vós que sois a mais bela das Mães, a quem eu amo com todo o coração eu vos peço mais uma vez que me ajude a alcançar esta graça por mais dura que ela seja. Sei que vós me ajudará e me acompanhara sempre até a hora de minha morte. Amém. Rezar 1 Pai Nosso, 1 Ave-Maria e fazer 3 dias seguidos esta oracão que alcançara a graça por mais dificil que ela seja e mandar publicar 3 dias seguidos.

Em caso de extrema necessidade, faz-se a oração em 3 horas.

M.C.L.L.

Leia e Assine
O IMPARCIAL
FONES: 22-1133/22-1801

PRECISA-SE

O Departamento de Assinaturas de "O Imparcial" está admitindo elementos de ambos os sexos para serviços externos. Período integral ou meio período.

Entrevistas 5.a feira, dia 31, na Rua Siqueira Campos, 600, a partir das 16 horas.

ÓTIMA OPORTUNIDADE

REFLET — DISTRIBUIDORA DE PRODUTOS DE LIMPEZA

EXCLUSIVIDADE JOHNSON
PRECISA DE

VENDEDORES

Para Pres. Prudente, P. Venceslau e P. Epitácio, Faz-se necessário residência fixa nestas localidades.
Os interessados deverão comparecer a Av. Brasil, 2.830, em P. Prudente, no horário comercial, nos dias 29, 30 e 31/03.

Boa de Bola escolheu e Leonardo's premiou a cestobolista Eronides

Por ocasião do jogo decisivo da I Copa Internacional de Basquete "Osmar de Jesus Di Colla", sabado passado no Ginasio Municipal de Esportes Watal Ishibashi (Prudentina 83 x 74 Seleção do Peru), a equipe Boa de Bola da Radio Piratininga de Presidente Prudente escolheu a cestobolista Eronides como a melhor jogadora em quadra e a Leonardo's Confecções a premiou com uma linda calça jeans.

As 14 horas de ontem, Eronides esteve na Leonardo's Confecções (Rua Barão do Rio Branco n.o 455), onde foi recebida por Ednaldo Pereira dos Santos — diretor proprietario daquele estabelecimento comercial e pelos vendedores Jorge, Tereza, Sandra e Amalia. A jogadora observou o grandioso estoque da mais moderna linha jeans e mostrou bom gosto ao escolher o artigo e um dos novos lançamentos em modelo.

Eronides recebendo o prêmio das mãos de Ednaldo Pereira de Souza, tendo ao lado o radialista Sérgio Jorge

O radialista e coordenador da Boa de Bola, Sergio Jorge, lá esteve presente representando sua equipe que é composta por Luiz Semensatti, Wilson Matta (gerente do Banespa — Barão), Jurandir Gomes, Marcos Tadeu, Sinomar Calmona e Homero Ferreira (os dois ultimos reporteres deste jornal). Por sua vez, O IMPARCIAL também se fez presente, aplaudindo a iniciativa de Ednaldo Pereira dos Santos em incentivar o nosso esporte amador.

Hortência, a maior estrela do basquetebol brasileiro

Hortencia de Fátima Marcari, atleta da Associação Prudentina de Esportes Altéticos e da Seleção Brasileira, considerada a "estrela do basquete" é a esportista mais requisitada pelos veículos de divulgação para entrevistas e reportagens especiais. E a maior demonstração de sua popularidade e importancia para o esporte amador brasileiro é ser capa da Revista "Veja", na edição desta semana.

Além de "Veja", Hortência concedeu entrevistas especiais para outras revistas como "Vida Nova", "Manchete", "Placar", "Isto é", "Playboy". Esteve em vários programas de Televisão como: TV Mulher da Rede Globo, "Hebe" da Rede Bandeirantes, "J. Silvestre da TVS, "Show de Esporte" da TV Record, "Esporte Opinião" da TV Cultura "Boa Noite Brasil" da Rede Bandeirantes.

Para Presidente Prudente, Hortencia representa o mais importante veículo de divulgação diante da sua reconhecida importancia para o basquetebol brasileiro e por ser, indubitavelmente, uma das dez melhores jogadoras do mundo.

FICAR NO BRASIL

Ser capa da Veja" e ser considerada uma das dez melhores jogadoras do mundo não ioloca Hortencia fora da realidade. Ela é uma atleta consciente do seu papel e sabe que a gloria é momentanea e que ela não deve afetar seu comportamento e muito menos a sua maneira de ser

Sobre sua ida para o Exterior disse: "É uma coisa praticamente impossivel eu deixar o Brasil. Propostas da Itália, Portugal e Estados Unidos, eu recebo há muito tempo. Gosto muito do Brasil e de jogar pela Prudentina". Quanto à proposta italiana disse que quase a aceitou e depois do Mundial irá analisá-la.

Hortencia reconhece que sua transferencia do Higienópolis para a Prudentina mudou sua vida. Além de vir para um centro maior, onde recebe a admiração, reconhecimento e carinho da população; encontrou um clube bem organizado e que dá atenção especial ao basquetebol e que cultiva este esporte como um importante veículo de difusão do clube e da cidade.

Quanto a permanecer vinculado à Prudentina afiançou: "Desde dezembro deixei claro que minha opção é P. Prudente. Esta prioridade foi dada e antes de aceitar proposta de qualquer outro clube ouvirei a Prudentina".

Hortencia completou dizendo que todos os clubes que a procuraram como Pirelli, Unimep, Guarulhos, Bauru Tênis Club ouviram a mesma resposta: "Aguardo a proposta da Prudentina. Só depois de ouvi-la é que me decidirei porque não posso deixar de pensar no meu bem estar. Sou Professora de Educação Fisica, quero trabalhar na minha profissão e defender P. Prudente".

CONTRATO COM A PENALTY

Desde a semana passa, da Hortencia está contratada pela Penalty para usar com exclusividade a sua marca. Por um contrato anual, receberá Cr$ 250.000 por mes. Outras grandes empresas apresentaram propostas para tê-la com exclusividade e, em beve, deverá aparecer na televisão anunciando eletrodomésticas, caderneta de poupança, shampoo, bicicleta, e outros produtos.

Zacharias vence jogos de basquete adulto e infanto

A direção técnica do Grupo Zacharias está encarando com o maximo de seriedade as disputas do proximo Campeonato Paulista de Basquetebol Masculino Adulto da Divisão Especial. Assim é que vem fazendo alguns amistosos no sentido de proporcionar a equipe o melhor entrosamento e aprimorar as condições técnicas e taticas.

No sabado que passou jogou em Matão e venceu o Estoril, equipe que também pertence a divisão principal do basquetebol paulista, por uma diferença de 11 pontos, com o placar final apontando 85 x 74. A equipe do Grupo Zacharias formou e venceu com Jim Wood, Cizo, Tom Zé, Sergião, Polaco, João Carlos, Marcio, Junior, Jarrão e Minuci, comandados pelo técnico Antonio Carlos Vendramini.

Por outro lado, de acordo com a FPB o torneio de preparação do proximo campeonato paulista tera inicio no dia 15 de abril e a chave do Grupo Zacharias conta com o Clube das Bandeiras de Osvaldo Cruz, Luso de Bauru e Tenis Clube de Rio Claro. A tabela da competição será divulgada ainda esta semana pela propria Federação.

INFANTO

Fazendo a preliminar da decisão da I Copa Internacional de Basquete Feminino "Osmar de Jesus Di Colla", a equipe masculina infanto juvenil do Grupo Zacharias venceu a representação de Araçatuba por 82 x 62.

No comando técnico da equipe esteve o professor Adilson Dias Marangoni que se utilizou-se de Adriano, Michiura, Antonio Carlos, Jefferson, Valmir, Fernando, Wilson, Marcel, Meneguci, Gil, Sandro e Valdomiro. Estas informações foram prestadas por Demétrio Augusto Zacharias e pelo dr. Roberto Lotf Filho, diretores de basquete do Grupo Zacharias.

Inglês
FISK
MÉTODO PERFEITO PARA BRASILEIROS APRENDEREM INGLÊS.

Leia e Assine
O IMPARCIAL
FONES: 22-1133/22-1801

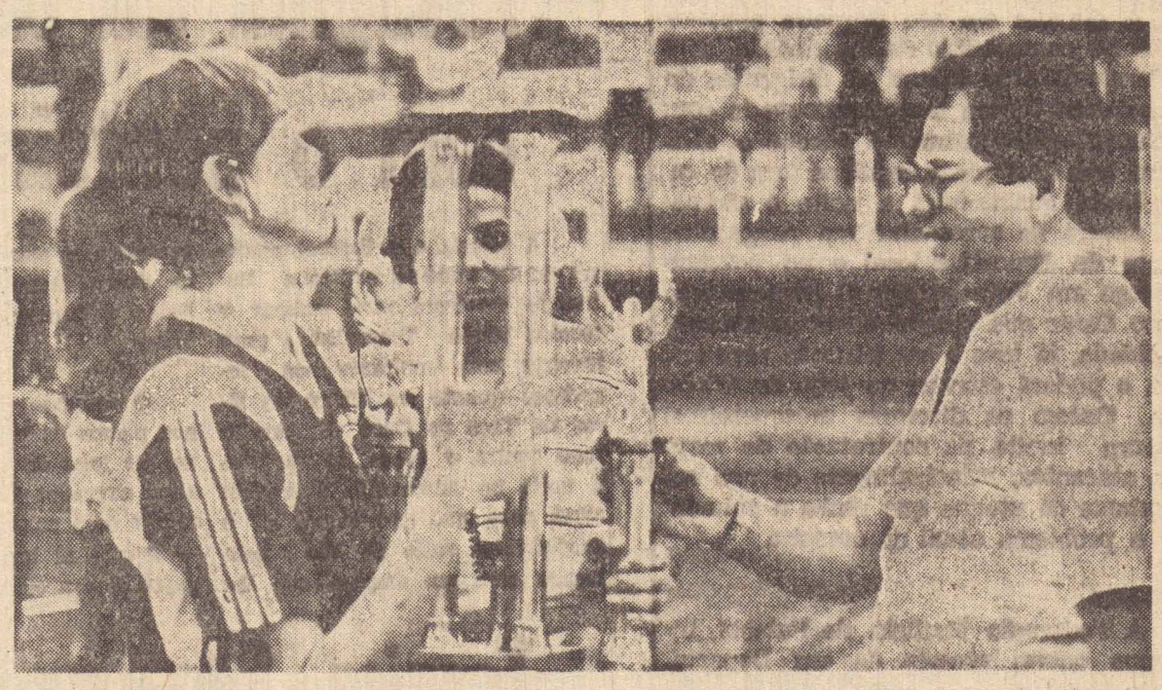

Hortência recebeu o troféu da competição das mãos do presidente da Associação Prudentina de Esportes Atléticos, Osmar Di Colla

COMPANHIA PRUDENTINA DE AUTOMÓVEIS

C.G.C. 55.332.761/0001-32

RELATÓRIO DA DIRETORIA

Senhores Acionistas: Em cumprimento às disposições legais e estatutárias, submetemos à apreciação de Vs.Sas., as contas relativas ao exercício findo em 1.982, acompanhadas do balanço patrimonial, da demonstração do resultado e as respectivas mutações do patrimônio líquido, origens e aplicações de recursos. PRESIDENTE PRUDENTE, 31 de janeiro de 1.983

BALANÇO PATRIMONIAL ENCERRADO EM 31 DE DEZEMBRO DE 1.982 — (EM Cr$.1.000,00)

ATIVO

ATIVO CIRCULANTE	1982	1981
Disponível		
Caixa	5.077	357
Bancos	8.123	283
	13.200	640
Realizável a Curto Prazo		
Cheques em cobrança	-	9
Contas de Fregueses	(1.287)	548
Duplicatas a Receber	40.242	12.913
(-) Duplicatas Descontadas	(10.783)	-
Títulos a Receber	213	212
(-) Prov.p/ cred.liqu. duvidosa	-	(191)
Adiantamentos a Fornecedores	(4.753)	376
Contas de Empregados	(151)	(186)
Fundos Caucionados	692	63
Mercadorias em Estoque	50.157	16.892
Garantias Pendentes	1.469	35
	75.799	30.673
Despesas dif.p/períodos futuros		
Juros e despesas diferidas	2	345
	2	345
TOTAL DO ATIVO CIRCULANTE	89.001	31.658
ATIVO REALIZÁVEL A LONGO PRAZO		
Aplicações p/ Incentivos Fiscais	178	175
TOTALDO ATIVO REAL. A LONGO PRAZO	178	175
ATIVO PERMANENTE		
Investimentos	-	
Participações Permanentes	3.641	1.829
Cauções	-	1
Incentivos Fiscais	715	361
	4.356	2.191
Imobilizado		
Terrenos	9.764	4.937
Prédios e Benfeitorias	58.116	29.387
Maquinas, Ferramentas e Equipamentos	16.820	8.504
Moveis, Utensilios e Instalações	15.261	6.928
Veículos de Uso da Firma	2.438	319
(-) Depreciações Acumuladas	(34.114)	(14.555)
	68.285	35.520
TOTAL DO ATIVO PERMANENTE	72.641	37.711
TOTAL DO ATIVO	161.820	69.544

PASSIVO

PASSIVO CIRCULANTE	1982	1981
Recebtº. Antec.p/ Mercadorias	2.749	1.335
Fornecedores Diversos	7.106	3.194
Instituições Financeiras	10.000	13.217
Títulos a Pagar	4.000	4.100
Empréstimos de Sócios	-	391
Salarios a Pagar	3.457	1.310
Honorarios e Pro-Labore a Pagar	(988)	62
Obrigações Tributarias e Previdenciar.	9.631	3.217
Contas a Pagar	633	639
Provisão p/ Férias	2.302	172
Provisão p/ Despesas Bancárias	2.845	-
Provisão p/ Imposto de Renda	-	-
Provisão p/ Devedores Duvidosos	639	-
VW Contas de Autos a Prazo	15.153	4.497
TOTAL DO PASSIVO CIRCULANTE	57.527	32.134
PATRIMÔNIO LÍQUIDO		
Capital Social Realizado	67.000	19.294
Cor.Monetaria do Capital Realizado	44.362	13.944
Subscrição por Investimentos	-	386
Reserva Legal de Capital	-	4.749
Reserva Legal	389	196
Reservas de Lucros	-	3.437
Lucro ou Prejuizo do Exercício	(7.458)	(4.596)
TOTAL DO PATRIMÔNIO LÍQUIDO	104.293	37.410
TOTAL DO PASSIVO	161.820	69.544

DEMONSTRAÇÃO DO RESULTADO DO EXERCÍCIO

PERÍODO DE 02 DE JANEIRO À 31 DE DEZEMBRO	1982	1981
RECEITA BRUTA - Vendas e Serviços	451.104	113.841
(-) Imp.Incid.s/vendas e Serviços	67.355	15.852
RECEITA LÍQUIDA	383.749	97.989
(-) Custos das Merc.e Serv.Vendidos	288.796	68.336
LUCRO BRUTO	94.953	29.653
(-) Despesas c/ Vendas	52.672	16.121
(-) Despesas Administrativas	38.578	20.636
LUCRO OPERACIONAL LÍQUIDO	3.703	(7.104)
(+) Rendas Diversas	2.378	2.280
(-) Correção Monetaria	8.975	183
(-) Depreciações	3.993	-
(+) Reversão Imposto de Renda	-	86
(+) Reversão Devedores Duvidosos	192	327
(-) Provisão p/Devedores Duvidosos	639	191
(-) Vendas de Bens do Ativo	102	-
(-) Desp. não dedutíveis	22	179
RESULTADO VERIFICADO NO EXERCÍCIO	(7.458)	(4.598)
Número de Ações	67.000.000	19.294.115
Resultado líquido por ação	(0,1113)	(0,2383)

DEMOSNTRAÇÕES DAS ORIGENS E APLICAÇÕES DE RECURSOS EM 31.12.82

PERÍODO DE 02 DE JANEIRO À 31 DE DEZEMBRO	1982	1981
ORIGENS		
Resultado Líquido do Exercício	(7.458)	(4.598)
Cor.Monetaria do Patr.Liquido	8.975	183
Depreciações	3.993	-
Baixa do Imobilizado	443	-
Aumentos de Capital	29.785	5.000
	35.738	585
APLICAÇÕES		
Aquisições do Imobilizado	3.522	35
Investimentos Liquidos	18	20
Baixa de Depreciações	246	-
	3.786	35
VARIAÇÃO DO CAPITAL CIRCULANTE	31.952	165
Representado por	31.952	165

MODIFICAÇÃO NA POSIÇÃO FINANCEIRA DA COMPANHIA

SALDO DE DEZEMBRO	1.982	1981	Variação
Ativo Circulante	89.001	32.044	56.957
Passivo Circulante	57.527	32.522	25.005
Capital Circulante Líquido	31.474	478	31.952

DEMONSTRAÇÕES DAS MUTAÇÕES PATRIMONIAIS - PERÍODO DE 02 DE JANEIRO À 31 DE DEZEMBRO DE 1.982

PATRIMÔNIO LÍQUIDO	CAP.REGISTRADO	RES.DE CAPITAL	RES.ESP.CAPITAL	PREJUIZOS ACUMULADOS	RES.LEGAL	SUB.P/INV.
Saldo em 02.01.1982	19.294	13.944	(4.749)	(1.159)	196	386
Transf.Aum.Capital	17.921	(13.944)	4.749	1.159	-	(386)
Subscrição de Ações.	29.785	-	-	-	-	-
Correção Monetaria	-	44.362	-	-	192	-
Lucro ou Prej.no Exercício	-	-	-	(7.458)	-	-
	67.000	44.362	-	(7.458)	388	-

MUTAÇÕES DO ATIVO PERMANENTE	INVESTIMENTO	IMOBILIZADO
Saldo em 02.01.82	2.191	35.521
Aquisições	18	3.522
Baixa do Original	-	443
Baixa das Depreciações	-	246
Correção Monetaria	-	33.432
Depreciações	-	3.993
Saldo em 31.12.82	2.209	68.285

NOTAS EXPLICATIVAS ÀS DEMONSTRAÇÕES FINANCEIRAS
1 - ESTOQUE - Contabilizado pelo custo médio de aquisição excluido o valor do I.C.M.
2 - INVESTIMENTO - Registrado pelo custo corrigido
3 - IMOBILIZADO - Valor pelo custo de aquisição acrescido das correções menos depreciações.
4 - PATRIMÔNIO LÍQUIDO - Corrigido monetariamente pelo saldo descontas.

WILSON JOSÉ DA SILVA - Diretor Presidente
OSÓRIO NOBORU SASSAKI - Contador CRC-SP - 102.566
ROGER DO NASCIMENTO SILVA - Diretor Gerente
SÉRGIO DO NACIMENTO SILVA - Diretor Administrativo

Prudentina campeã. Dante na seleção paulista de basquete

Mostrando estar bem preparada para disputar o sul-americano inter clubes, a equipe da Prudentina conquistou, sabado passado, o titulo de campeã da I Copa Internacional de Basquete Feminino "Osmar de Jesus Di Colla", após vencer a Seleção do Peru por 83 x 64, no Ginasio Municipal de Esportes Watal Ishibashi. Nesse mesmo dia o técnico da equipe, Dante Rossini Junior, recebeu da Federação o convite para ser técnico da Seleção Paulista de Basquete Feminino.

A Prudentina sagrou-se campeão da importante competição vencendo a Seleção da Argentina por 85 x 78, na sexta-feira, e as peruanas, no sabado. Enquanto isso, a Seleção do Peru, jogando na quinta-feira em Tupã, venceu as argentinas por 69 x 64, ficando com o segundo lugar dessa promoção da Associação Prudentina de Esportes Atleticos.

O jogo de sabado passado teve a Prudentina comandada pelo técnico Dante Rossini Junior e mais uma vez Hortencia foi a cestinha com 32 pontos. A melhor jogadora em quadra foi Eronides que fez 26 pontos nos momentos decisivos, além de importantes jogadas. A Rose fez 8, Vania 6, Fatima 4, Neca 4, Roud 2 e Vanira 1. A Seleção do Peru, do técnico Heleno, formou com Katia (17), Lupe (18), Shelah (13), Marissa (4), Paty (2), Mosa (4) e Lilu (2).

Por sua vez, o técnico Dante Rossini Junior foi convocado pela Federação Paulista de Basquete para dirigir a equipe do nosso Estado no Campeonato Brasileiro da categoria feminino. Nos proximos dias, Dante devera definir com os mentores da Federação os critérios para escolha das jogadoras e iniciar seu trabalho.

PLANTÃO ESPORTIVO

TAÇA DE OURO

Depois da rodada realizada no ultimo domingo, a classificação da Taça de Ouro nesta segunda fase ficou sendo a seguinte:
Grupo I: Guarani 6, Santos e Cruzeiro 5, Comercial MS 0
Grupo J: Atlético MS 6, Sport Recife 5, Internacional 3, Ponte Preta 2
Grupo K: São Paulo 8, Colorado 6, Uberaba e Vila Nova 1
Grupo L: Corinthians 6, Vasco da Gama e Campo Grande 4, Bahia 2.
Grupo M: Flamengo 7, Palmeiras 6, Americano 4, Tiradentes 1
Grupo N: América RJ e Gremio 5, Botafogo RJ 4, Sergipe 2
Grupo O: Ferroviária e Botafogo SP 6, Atlético PR 4, América RN 0
Grupo P: Nautico e Goiás 5, Rio Negro e Fluminense 3
A próxima rodada marcada para esta quarta-feira.
Grupo I: Santos x Cruzeiro, Guarani x Comercial
Grupo J: Sport Recife x Internacional, Atlético MG x Ponte Preta
Grupo K: Uberaba x Vila Nova, Colorado x São Paulo
Grupo L: Bahia x Campo Grande
Grupo M: Tiradentes x Palmeiras, Americano x Flamengo
Grupo N: Botafogo RJ x Gremio, América RJ x Sergipe
Grupo O: Botafogo SP x Ferroviária, América RN x Atlético PR
Grupo P: Fuminense RJ x Rio Negro, Goiás x Nautico.
Para esta quinta-feira somente uma partida está programada peo grupo L entre Vasco da Gama e Corinthians, no Maracanã, com TV.

CORINTHIANS PP.

A derrota em sua primeira apresentação no campeonato da 2.a divisão, para o Fernandópolis, deixou os dirigentes do Corinthians PP um tanto preocupado com o plantel, principalmente porque o alvinegro tem dois jogos seguidos fora de casa. Nesta quarta-feira a noite o alvinegro deverá se apresentar em Araçatuba, diante da Esportiva local e no próximo domingo em Votuporanga. O ponteiro canhoto Osnir que chegou domingo a tarde na cidade, já teve a sua situação regularizada e poderá estreiar no jogo de Araçatuba. Ontem os diretores mosqueteiros, falavam muita na contratação de mais dois atacantes, principalmente de um comandante de ataque que venha a solucionar o problema atual da ofensiva.

RODADA

A Federação Paulista de Futebol, informou ontem através de seu Departamento jurídico que a rodada do campeonato da segunda divisão marcada para esta quarta-feira está confirmada. A entidade, adverte os clubes para que não vão na onda destas notícias de alguns jornais da capital, todas elas sem fundamento, falando em suspensão do campeonato. A liminar conseguida pelo GE Sãocarlense é de ambito estadual em defesa de toda uma coletividade e não vai ser derrubada por simples caprichos do ex presidente Nabi Abi Chedid.

A rodada do campeonato da segunda divisão, prevista para esta quarta-feira e aquela marcada para o dia 13 passado, quando o certame estava suspenso pela decisão do STJD da CBF. Os jogos são estes: Tupã x Candidomotense, Votuporanguense x Santa Fé, Fernandópolis x Penapolense, Dracena x Tanabi e Araçatuba x Corinthians PP. A partida entre Vocem de Assis e Linense relativa a mesma rodada será realizada na quinta-feira na cidade de Candido Mota, porque o estádio do clube assisense está interditado.

BEISEBOL.

A representação do Sankio sagrou-se campeão do torneio de beisebol dos casados, competição patrocinada pelo Rápido Flamingo Ltda, torneio este realizado nos dias 26 e 27 do corrente, cujo os resultados foram estes:
Sábado dia 26 — Old Boys 21 x Otera 3.
Domingo dia 27: Acae 8 x Sankio 11, Old Boys 9 x Acevi 0, Sankio 8 x Old Boys 7.
Nos dias 1 e 2 de abril próximos, serão realizados dois torneios de Beisebol nas categorias adulto e juvenil, reunindo as equipes de Presidente Prudente, Tupã, Araçatuba, Anhanguera e Pacaembu.

Corinthians PP perde na estréia e torcida sai aborrecida com o comportamento do time

O Corinthians PP estreiou no campeonato da segunda divisão no domingo que passou recebendo a equipe do Fernandopolis e foi derrotado pelo marcador de dois a zero resultado que deixou a sua torcida revoltada a ponto de sair das dependencias do "Prudentão" quando a partida ainda não havia terminado. Quem presenciou a partida e viu o comportamento do Corinthians PP nos primeiros 20 minutos, não poderia admitir que o alvi negro jogasse tão mal no segundo tempo. Na realidade foi o mosqueteiro que tomou as iniciativas de ataque e logo nos primeiros minutos colocou uma bola na trave adversária, dando a impressão que não tardaria encontrar o caminho do gol. Porém, essa superioridade inicial do alvinegro, começou a desaparecer a medida que o Fernandópolis foi assimilando o esquema de jogo do time local e passou a utilizar seus contra-golpes quase sempre, pegando a defesa mosqueteira desarticulada. Encerrado o primeiro tempo sem gols, ficava uma preocupação em relação ao time do Corinthians PP, pois ao final da fase inicial, já era visível o desgaste da maioria de seus jogadores e o tecnico Wilson Santos, não tinha opções para alterar a peça de ataque que a realidade era o ponto mais fraco do time. A alteração feita por Wilson Santos retirando o meio campista Derval para a entrada do juvenil Natanael, não produziu qualquer resultado prático, principalmente naquela altura em que o Corinthians PP necessitava de valores mais experientes no toque de bola, afim de impedir os contra ataques do adversário. No segundo tempo, o panorama do jogo mudou quase completamente, quando o Corinthians PP se mostrava um time cansado e o Fernandópolis crescia de forma assustadora ameaçando o ultimo reduto alvinegro. Aos 27 minutos aconteceu o primeiro gol visitante, quando Gerson foi batido pelo setor esquerdo, a bola foi cruzada quase junto a linha de fundo e dentro da pequena área o atacante Biro Biro não teve dificuldades para colocar o balão nas redes alvi-negras. Este gol desconsertou totalmente o time do Corinthians PP, que passou a jogar sem qualquer esquema de jogo na tentativa de chegar ao empate. Disto se aproveitou o Fernandópolis, que com a vantagem no marcador, passou a tocar a bola e descia rapidamente aoa taque complicando a retaguarda do alvi-negro repetidas vezes. Aos 36 minutos, numa "bobeira" total da defesa corinthiana o meia Valmir, percebeu o goleiro Gilmar adiantado chutou por cobertura e estabeleceu dois a zero para a sua equipe. Os minutos restantes da partida, só deu Fernandópolis, que até poderia ter chegado à um marcador mais elastico. O apitador Walter Borges de Queiroz teve erros durante o transcurso da partida, mas a sua conduta em nada teve qualquer influencia no resultado do jogo. Um publico de aproximadamente 1.800 pessoas presentes ao estádio do "Prudentão" proporcionando uma arrecadação de 620.700,00.

Faltando 10 minutos para o encerramento da partida, as dependencias centrais do "Prudentão" onde se alojava a torcida mosqueteira estavam vazias e os poucos torcedores que se retiravam do estádio, lamentavam a derrota alvi-negra, logo na primeira rodada do campeonato.
Os dois times se apresentaram com as seguintes constituições:
Corinthians PP — Gilmar; Gerson, Dimas, Vieira e Tetila, Maville, Derval (Natanael) e Lola; Elpidio, Julio Cesar e Cidinho.
Fernandópolis — Betinho, Alan, Decio, Fernando e Eduardo, Belini, Indio e Valmir; Carlinhos, Edesio e Biro-Biro (Edilson).

Travaglini vai ter uma conversa com o ponteiro Paulo Egidio

A vitoria e o futebol razoavel do Corinthians contra o Bahia ja serviram para animar o tecnico Mario Travaglini e para inspirar mais confiança nos jogadores quanto ao futuro do time na Taça de Ouro. E, para o jogo contra o Vasco, quinta feira a noite no Maracanã, Travaglini torce para que não chova e o Corinthians volte do Rio pelo menos com um empate que lhe garantira a classificação antecipada dependendo do resultado de Bahia x Campo Grande, em Salvador.

O empate porem, não esta nos planos de treinador. O esquema de jogo do Corinthians não sera alterado: taticamente, a equipe sera cautelosa de inicio — Travaglini lembra que a obrigação de vencer é do Vasco — e tentara o gol em contra ataque. E nesse jogo é possivel que Alfinete volte ao time, apesar do Ismael não estar comprometendo. Isso, porem, sera definido somente a partir dos treinos de hoje.

Os jogadores foram ao clube ontem à tarde mas não houve treino forte. Ausente, Paulo Egidio acabou sendo motivo de uma pequena polemica.

Tecnico São-Paulino leva a sério a partida de amanhã em Curitiba

São Paulo — O São Paulo voltou domingo a noite de Goiania com a classificação garantida, mas isso significa que o tecnico José Poi pertende fazer alterações no time — pelo menos para o jogo de amanhã, em Curitiba, contra o Colorado — visando poupar algum titular. Ele até esta pretendendo promover o retorno de Marcio Araujo, embora tivesse elogiado o comportamento de Almir na partida de domingo, em Goiania. Ontem houve folga geral para o elenco, hoje os jogadores fazem um treino leve pela manhã e viajam a tarde para Curitiba.

Tres jogadores retornaram contundido: Paulo, Nelsinho e Paulo Cesar. Mas, ontem o medico José Carlos Ricci Azevedo comentava, embora não definitivamente, que nenhum deles devera ser problema para o tecnico escalar o time. O tecnico Jose Poi não quer "relaxamento" de ninguem só porque o time esta classificado. "Pelo contrario diz. Nosso objetivo agora é ganhar do Colorado para assegurar tambem o primeiro lugar do grupo" Mas, dependendo do resultado do jogo em Curitiba, não é de todo descartada a hipotese de que Poi venha a poupar alguns titulares para o jogo de sabado (foi antecipado do domingo- a tarde contra o Uberaba, no Morumbi.

Em breve, Pres. Prudente e região serão atendidas pela maior empresa do Estado de São Paulo em distribuição de lubrificantes e graxas.

Aguardem

Unipal

O Placar nacional do domingo

Os resultados dos jogos realizados domingo pelo país.
Taça de Ouro.
Grupo I — Em Campo Grande — Comercial MS 2 x Cruzeiro 3
Grupo J — Em Porto Alegre — Internacional 1 x Ponte Preta 0; Em Belo Horizonte— Atlético MG 2 x Sport Recife 1
Grupo K — Em Curitiba — Colorado 1 x Uberaba 0; Em Goiania — Vila Nova 0 x São Paulo 2
Grupo L — No Morumbi — Corinthians Paulista 2 x Bahia 0; Em Italo Del Cima — Campo Grande 1 x Vasco da Gama 1.
Grupo M — Em Campos — Americano 1 x Tiradentes 0; No Maracanã — Flamengo 1 x Palmeiras 1
Grupo O — Em Natal — América RN 0 x Botafogo de Ribeirão Preto 1; Em Araraquara — Ferroviária 0 x Atlético PR 0
Grupo P — Em Recife — Nautico 0 x Fluminense RJ 1; Em Manaus — Rio Negro 0 x Goiás 1
TAÇAA DE PRATA
Em Londrina — Londrina 0 x Joinville 1
Em Cuiabá — Mixto 1 x Alagoano 3
Em Salvador — Galicia 2 x Juventus 3
Em Brasilia — Brasilia 1 x Central de Caruaru 0
CAMPEONATO PAULISTA — 2.a Divisão
Grupo Amarelo.
Em Santa Fé do Sul — Santa Fé 1 x Candidomotense 0
Em Araçatuba — Araçatuba 1 x Dracena 0
Em Pres. Prudente — Corinthians PP 0 x Fernandópolis 2
Em Lins — Linense 0 x Votuporanguense 0
Em Tanabi — Tanabi 3 x Tupã 0
Em Penapolis — Penapolense 1 x Bandeirantes de Birigui 1
Grupo Preto
Na Capital — Nacional 5 x Suzano 1
Em Salto — Saltense 1 x Ferroviário Ituano 0
Em Jundiai — Paulista 1 x Aparecida 2
Em Bragança Paulista — Bragantino 2 x Saad de São Caetano 1
Em Cruzeiro — Cruzeiro 1 x Portuguesa Santista 1
Em São Bernardo do Campo — São Bernardo 2 x Guaratinguetá 0
Grupo Vermelho
Em Catanduva — Catanduvense 1 x Rio Preto 2
Em Barra Bonita — Barra Bonita 1 x São carlense 1
Em Jaboticabal — Jaboticabal 1 x Sertãozinho 1
Em Mococa — Radium 3 x Novorizontino 1
Em Barretos — Barretos 1 x Batatais 1
Em Orlandia — Orlandia 0 x Noroeste 0
Grupo Branco.
Em Limeira Independente 1 x Amparo 2
Em Pinhal — Ginásio Pinhalense 1 x Velo Clube 1
Em Indaiatuba — Primavera 1 x Lemense 1
Em Mogi Guaçu — Guaçuano 0 x Mogi Mirim 1
Em Rio Claro — Rio Claro 0 x União São João 5
Em Piracicaba—XV de Novembro 0 x União Agricola Barbarense 0

SOPLAN

ESTRUTURAS METÁLICAS

Fechamentos e Coberturas

RUA DR. JOSÉ FOZ, 752

Fone 22.5221 — PRES. PRUDENTE