VENDA PROIBIDA EXEMPLAR DE ASSINANTE

O IMPARCIAL

13º FESTIVAL DE PIPAS

Fundação: 02.02.1.939 — N.o 9.946 | Presidente Prudente, quarta-feira, 03 de agosto de 1983 | Edição de hoje: 16 páginas

O cacique Cipre e Tucuruman estarão vendendo livros hoje, na praça 9 de Julho. (Foto — André Luiz Azevedo)

Cadernetas de poupança agora com renda mensal

BRASILIA (AE) — As cadernetas de poupança passarão a partir de agora, a ter renda mensal, segundo decisão tomada ontem, em Brasilia, pelos Ministros do Interior, Mario Andreazza, da Fazenda, Ernane Galveas, e do Planejamento, Delfim Neto, que se ra divulgada hoje pelo BNH. Ficou decidida tambem a criação, no sistema brasileiro de poupança e emprestimo, de um novo tipo de caderneta: a caderneta de poupança a prazo fixo, com prazo de vencimento de dois anos e taxa de juros de 8 p/c ao ano e correção monetaria, capitalizaveis trimestralmente, destinada às sociedades de seguros e instituições de previdencia, publicas e privadas.

O Ministro Andreazza afirmou, após a reunião, que contou ainda com a participação dos presidentes do BNH, José Lopes de Oliveira; da Caixa Economica Federal, Gil Macieira, e da Abecip, Nelson da Matta, que a mudança representa mudança profunda na estrutura da caderneta, melhorando sua rentabilidade e movimentação. "Alem da garantia oficial ampliada há poucos meses para 3.500 UPCS — assinalou — os juros de 6 p/c ao ano, mais correção monetaria, passarão a ser capitalizados mensalmente e a ficar, nesse prazo, disponiveis para os depositantes".

"Com isso — acrescentou o Ministro — foram eliminados os prazos de carencia de 90 ou 180 dias exigidos na abertura das contas novas e o transcurso de prazo trimestral para credito dos rendimentos. A caderneta de poupança — frisou — se transforma em instrumento agil, ainda mais rentavel e altamente competitivo com os demais papeis do mercado financeiro".

Sobre o novo tipo de caderneta de poupança a prazo fixo, o ministerio do Interior esclareceu que o percentual de aplicação das reservas tecnicas das empresas e instituições beneficiadas com a medida na nova caderneta sera regulamentada, brevemente, pelo Conselho Monetario Internacional.

Cacique xavante vem buscar auxílio. E critica Juruna

O cacique Cipre e seu "porta-voz" Tucuruman, ambos da tribo dos Xavantes, estão em Presidente Prudente para realizar uma feira na praça 9 de julho, onde serão vendidos alguns livros editados pela Funai. A feira começa hoje e deverá se estender até o próximo dia 15. Com o dinheiro arrecadado eles comprarão agasalhos, cobertores e calçados para sua aldeia, na distante Barra do Garça, onde seus irmãos (1.500) estão passando dificuldades em virtude do intenso frio.

Os dois foram recebidos pelo prefeito Virgilio Tiezzi Junior na tarde de ontem e pediram doações para sua tribo. O cacique Cipre e Tucuruman falaram um pouco dos costumes de sua tribo e criticaram o cacique Juruna (que agora é deputado federal pelo PDT do Rio de Janeiro) que, segundo eles, abandonou sua mulher indígena e se casou com uma mulher branca. Mais informações na página 10.

Comandante inspecionará 2.o Pelotão

As 10 horas da manhã desta quarta-feira chega a Presidente Prudente o comandante do 2.o Batalhão da Policia Rodoviária do Estado de São Paulo, Major/PM Paulo Antonio Cavillo Rego. Sua vinda prende-se a visita de inspeção no 2.o Pelotão Rodoviario. Ao dar esta informação, o comando da Policia Rodoviaria local, apresentou uma estatistica de acidentes nas estradas, com destaque para a Operação Férias. Detalhes na página 5.

Polícia apreende armas de caça de animais silvestres

A Policia Florestal apreendeu nos ultimos dias, onze armas de vários calibres, que estavam sem documentação e sem porte, sendo que a maioria delas estavam sendo usados para a caça de animais silvestres.

Na região de Dracena, os policiais apreenderam armas e multaram Lauro José de Oliveira residente em Monte Castelo; e ainda Euclides Alves, Luiz de Almeida, José Canssa, Paulo Alves Ribeiro, Severino Domingos da Silva e Manoel Ferreira da Silva. Todos eles portavam armas sem documentação e foram encaminhadas ao Quartel do 18.o Batalhão da Policia Militar, em Presidente Prudente.

Na operação que teve inicio neste mês de julho, a Policia deteve ainda José Alves dos Santos e Antonio Coelho de Mello, que receberam autuação por estarem caçando na mata. Foi detido também José Pereira de Noba, de Guataporanga, por ter abatido dois tatus às margens do rio Iguapei, no município de São João do Pau D'Alho.

FMI exige mais austeridade para fechar o acordo

BRASILIA (AE) — A missão do FMI retornou a Brasilia para exigir do governo brasileiro novas medidas de austeridade, para só depois fechar o novo acordo, assegurou fonte categorizada da area financeira, que retornou ontem de Nova York. Uma das proximas medidas do governo, previu a fonte, estara relacionada a combustivel: "teremos o racionamento mesmo ou um forte aumento de preços".

A fonte lembrou que em dezembro ficou acertada, entre o governo brasileiro e o Fundo Monetario Internacional, uma redução, pela metade, do deficit publico. No entanto, o Brasil não conseguiu cumprir o acordo no primeiro trimestre e reconheceu perante a missão que esteve recentemente no pais que precisava de novos tetos. Foi estimado um novo teto do deficit publico, de Cr$ 18,5 trilhões, mas em Washington a diretoria do fundo não aceitou a nova metodologia usada.

"O fundo insiste em reduzir pela metade o deficit publico ainda este ano", acentuou a fonte. Nos Estados Unidos, a expectativa é de que o Brasil tera sua situação piorada a partir de setembro, quando se teme uma segunda crise mundial de liquidez. As taxas de juros deverão aumentar e, com isso, aumentara a divida externa brasileira. "Não esta facil o panorama", resumiu a fonte.

As armas apreendidas estão no Quartel

Caminhão levava 95 bóias-frias. Foi apreendido

A Policia Rodoviaria apreendeu ontem um caminhão que transportava 95 pessoas na rodovia Raposo Tavares, sem as minimas condições de segurança. O proprietario do caminhão, Jorge Kazuhiko Okata, residente em Regente Feijó, confirmou que os bóias-frias eram transportados para Pirapozinho, de onde haviam saído ontem, pela madrugada, para trabalharem no Sitio do Fito Aceso, em Regente, de propriedade do próprio Jorge. (Pagina 5).

Figueiredo fará check-up amanhã

BRASILIA (AE) — O Presidente João Figueiredo vai retornar a clinica de Cleveland — pela primeira vez desde o dia 25, Quando teve alta para ir se instalar na "Eaton House". Isso vai acontecer amanhã às 10 horas, para um exame geral. Segundo informou a Empresa Brasileira de Noticias, em Brasilia, a necessidade desse Check-Up, foi confirmada pelo chefe do Departamento de Cardiologia de Cleveland, medico William Shledon.

O presidente passara a manhã desta quinta-feira no hospital onde tera radiografados o coração, os vasos de base e os pulmões, e fara exames de sangue. Segundo explicou William Sheldon, esses exames fazem parte da rotina pos-operatoria a que se submetem os pacientes daquela clinica.

Numa conversa informal com os jornalistas em Cleveland, o chefe do setor medico da Republica, Doutor Newton Matos, afirmou que o presidente está passando bem e que sua recuperação faz-se normalmente. Comentou que um paciente submetido a esse tipo de cirurgia tem condições de reiniciar suas atividades, paulatinamente, entre trinta e sessenta dias apos operação.

O presidente Figueiredo falou ontem de manhã pelo telefone, com os ministros Camilo Penna, da Industria e Comercio e Haroldo de Mattos, das Comunicações, e com os secretarios particulares Heitor de Aquino e Luiz Carlos Avelar Coutinho.

Há 60 dias em obra e a gurita não é concluida

Ocupando a tribuna da Camara, o vereador Tadashi Kuriki apresentou uma denuncia para a administração municipal. Alertou o edil petebista que há mais de 60 dias, a Prefeitura iniciou, no Paço Municipal, a construção de uma gurita, destinada ao abrigo do vigilante do prédio. A citada obra, segundo o edil, mede 1,50 x 1,50 m, ou seja 2m25 quadrados, seu acabamento nada exige de arte, pois é desprovida de lage, piso, azulejo, hidraulica, esgoto etc..

"O que é de se estranhar — disse — é o exagerado tempo que vem se gastando na conclusão daquelas obras. Profissionais entendidos, trazidos ao local, garantiram-me que 30 horas são suficientes para a edificação de uma obra daquele porte, isto é, contando com a mão-de-obra apenas de um pedreiro e um servente. Ora, decorridos mais de 60 dias, a gurita ainda não esta terminada".

"O pior — continuou o vereador Tadashi Kuriki — é que a gurita vem sendo construida sob a rampa de acesso da Prefeitura, sob os olhares do Executivo e do Legislativo, que, evidentemente, não podem se omitir quanto à gravidade desta denuncia. Esta na hora de o prefeito provar que, um pedreiro da Prefeitura assenta tantos tijolos quanto um pedreiro particular".

Vereador denuncia a pesca predatória

O vereador Tadashi Kuriki formulou requerimento na primeira sessão da Camara, neste segundo semestre, pelo qual protesta veementemente contra a pesca predatoria ao longo do Rio Paraná, principalmente na região do Pontal, entre Rosana e Porto Primavera.

Segundo o edil, varios frigorificos de pescado vem contribuindo com a dizimação da fauna aquatica naquela região. Semanalmente podem ser encontrados de dois a tres caminhões frigorificos que se abastecem de peixes naquela região, transportando-o para os grandes centros consumidores. Os peixes, adquiridos do pescador à razão de 400 cruzeiros o quilo, são revendidos pelos frigopeixes à média de Cr$ 1.200 o quilo, com o lucro extorsivo de 800 cruzeiros, ou seja, 200% o que representa a média mensal de 800% de lucro.

Na ganancia do lucro facil, diz o vereador, os frigorificos pertencentes a opulentos e inescrupulosos empresarios, fizeram espalhar pela região centenas e centenas de pescadores profissionais, que se utilizam de todos os artificios legais ou ilegais para a captura das espécies, lançando ao rio rede de todos os tamanhos e medidas, além de espinhéis num autenticos e impune crime contra o nosso ecossistema.

Em seu requerimento, o vereador Tadashi Kuriki solicita urgentes medidas fiscalizadoras por parte da Policia Florestal, comandada nesta região pelo Capitão Domingos.

Sugere ainda a constituição de uma comissão, composta de elementos representativos de clubes de serviços, secretaria da Agricultura, imprensa, radio, bem como de elementos da Comissão de Ecologia de Presidente Prudente, para conhecer o problema "in loco".

Finalizando, o edil petebista alertou que "a continuar este estado de coisas, em breve a população perdera uma das razões maiores do seu lazer, com o desaparecimento da fauna aquatica na bacia do Paraná.

HOROSCOPO

CARNEIRO — 21|3 a 20|4 — Contenha seus instintos e não deixe levar pelos impulsos. Seja mais fiel e evite aventuras que não levam a nada.

TOURO — 21|4 a 20|5 — Você ainda está pensando com muito individualismo. Seja mais consciente na união que deve existir entre todos, especialmente no plano profissional. No amor, a fase não é das melhores.

GEMEOS — 21|5 a 20|6 — As influencias negativistas estarão presentes no seu dia. Mas não se abate com isso. Cuidado com o que disser sobre o seu relacionamento sentimental.

CANCER — 21|6 a 21|7 — Seus projetos para o futuro estão um pouco desordenados. Seja mais claro (a) quanto aos objetivos. Evite discussões com a pessoa amada ou familiares.

LEÃO — 22|7 a 22|8 — Não confie no seu julgade atenção a elaboração de mento nem na sua intuição. Dê um pouco mais um orçamento. Uma visita lhe trará notícias agradáveis.

VIRGEM — 23|8 a 22|9 — Um empreendimento está caminhando de forma bastante positiva. Com calma você atingirá os objetivos. Clima excelente no plano sentimental.

BALANÇA — 23|9 a 22|10 Evite acusações. Procure conhecer melhor as pessoas que estão ao seu lado. O amor está entrando em fase ótima. Aproveite.

ESCORPIÃO — 23|10 a .. 21|11 — Os negócios estão um pouco desajustados. Procure modificar essa situação. O plano amoroso está favorecido Um novo amor pode surgir em breve. Prepare-se.

SAGITARIO — 22|11 a ... 21|12 — Tenha maior perseverança e seus objetivos serão alcançados. Aja com mais sinceridade e respeito com a pessoa amada.

CAPRICORNIO — 22|12 a 20|1 — O dia estará favorável aos empreendimentos financeiros. Os negócios darão os resultados esperados. No amor, a situação é complicada. Cuidado com discussões banais.

AQUARIO — 21|1 a 19|2— As idéias estarão um pouco confusas. Procure organizar-se melhor no plano profissional. A pessoa amada está esperando maior atenção, Não decepcione.

PEIXES — 20|2 a 20|3 — Não tome decisões precipitadas quanto a um novo emprego. Estude bem as propostas que tiver. Plano sentimental um pouco perturbado pela falta de diálogo.

PROGRAMAÇÃO DE TV

RTC
RÁDIO E TELEVISÃO CULTURA

10h15 — Telecurso Supletivo 2.o Grau
10h30 — Telecurso Supletivo 1.o Grau
10h45 — Curumim
11h00 — Bambalalão
12h00 — E' Hora de Esporte
12h40 — RTC Tempo — RTC Noticia
13h00 — Sessão da Uma Cabaret Literario
14h00 — Qual é o Grilo?
16h30 — Um Grilo em Discussão
16h45 — Curumim
17h00 — Bambalalão
18h00 — Palavra de Mulher
19h00 — Panorama
19h30 — Tele-romance
20h25 — RTC Tempo — RTC Noticia
21h00 — Quem Sabe, Sabe!
22h00 — Super Grilo
23h45 — Sinopse

BANDEIRANTES

Bandeirantes
08h15 — Ginastica
08h45 — Despertar da Fé
09h15 — Cavalo Amarelo — novela de Ivani Ribeiro
10h00 — Ela com Baby Garroux e Ofélia Anunciato
11h55 — Boa Vontade
12h00 — Festival Aventura — Viagem ao Fundo do Mar
13h00 — Show de Desenhos
17h30 — Braço de Ferro — novela de Marcos Caruso
18h00 — Scooby Doo
18h30 — Maçã do Amor — novela de Wilson Aguiar Filho
19h20 — Edição Local — apresentação de Rafael Moreno
19h30 — Jornal Bandeirantes — Com Ferreira Martins, Joelmir Betting e Belisa Ribeiro
20h00 — Os Imigrantes — novela de Benedito Ruy Barbosa
21h00 — Essas Mulheres Maravilhosas
23h00 — Jornal da Noite
23h20 — Programa Ferreira Netto

REDE GLOBO

06h30 — Telecurso 2.o Grau
06h45 — Telecurso 1.o Grau
07h00 — Bom Dia Brasil
07h30 — Bom Dia São Paulo
08h00 — TV Mulher
10h30 — Balão Mágico
12h00 — O Sitio do Picapau Amarelo
12h40 — SP TV
13h00 — Globo Esporte
13h15 — Hoje
13h40 — Vale a Pena Ver de Novo: Plumas e Paetês
14h40 — Sessão da Tarde. filme: Um amor de vizinho
16h30 — Sessão Aventura: As Panteras
17h30 — Caso Verdade
18h10 — Pão Pão, Beijo Beijo
18h50 — Boletim do IX Campeonato Mundial de Basquete Feminino
19h00 — Guerra dos Sexos
19h50 — SP TV
20h00 — Jornal Nacional
20h30 — Louco Amor
21h30 — Quarta Nobre
22h30 — IX Campeonato Mundial de Basquete Feminino
00h00 — Jornal da Globo
00h30 — Coruja Colorida. filme: Almas em Chamas

FILMES

CINE FENIX — "Na Calada da Noite", sessões as 14, 19,30 e 21,30 hs. — Com Meryl Streep premiada com Oscar neste ano por "A Escolha de Sofia" (que sera exibido a partir do dia 13 no Fênix).

CINE OURO BRANCO — "A Força do Destino", sessão às 19h30, censura 16 anos. Filme romantico, sobre triangulo amoroso. Com Richard Gere, Louis Gossett Jr. e a bonita Debra Winger.

Na segunda sessão, às 21h30, o fime "Montenegro", 1982, censura 18 anos, direção de Dusan Makavezev, com Susan Anaspach. Uma comédia premiada no Festival Internacional de Cinema do Maso (São Paulo), que conta a história de uma mulher que conhece Montenegro e se envolve com ele mudando o rumo de sua vida.

NA TELEVISÃO — A Globo, na "sessão da tarde", às 14h30, uma boa reprise, "Um Amor de Vizinho", produção de 1969. Vale a pena ver o filme por Jack Lemmon, que é bom nas comédias como nos dramas e a maravilhosa Romy Schneider, que esta muito bonita. (Ela faleceu recentemente).

A noite, na mesma emissora, em "sessão coruja" às 00h30 o sucesso "Almas em Chamas" de 1948. Com destaque para Gregory Peck, em um dos seus melhores desempenhos e Dean Jagger, em ótimo trabalho, que lhe valeu o Oscar de melhor ator coadjuvante do ano. Filme de guerra.

Reunião Ecológica

Hoje às 20,30 horas no Tenis Clube, naturalmente após o jantar do Rotary-Clube, reunião da Associação Ecológico de Presidente Prudente, fundada recentemente, quando importantes assuntos serão discutidos.

Essa entidade nasceu dentro do Rotary, quando o clube de serviço apresentou sua defesa de reservado Pontal do Paranapanema, e evidentemente já foram feitos os estatutos, que serão discutidos e aprovados, quando também será aumentado o quadro associativo, daqueles que defendem a natureza.

Em exibição a comédia erótica "Montenegro"

Está sendo exibido no Cine Ouro Branco, na sessão das 21h30, o filme "Montenegro" definido pela critica especializada de cinema, como "uma comédia erótica a favor do sexo", e ainda como "uma pequena obra-prima", partindo de uma situação considerada clássica: aos 37 anos, Marilyn Jordan (Susan Anspach), dona-de-casa rica e entendida, passa as noites lendo livros que despreza — enquanto Martin (Erland Josephson), o marido milionário calcula os dólares que ganhará no dia seguinte.

Na revista "Veja", a crítica afirma que "Montenegro" é original de outra maneira: trata-se de uma comédia erótica — mas a favor do sexo. "De fato — acrescenta — embora utilizando doses variadas de sofisticação, tanto o cinema puramente pornográfico como o algo mais pretencioso pornô-chique no filme acabam reduzindo tremendamente a sensualidade dos personagens ao tratá-los como meros manequins de poses mais ou menos ginecológicas. Ja em "Montenegro" ocorre o contrário. Admirador do psicanalista alemão Wilhelm Reicg, a quem já dedicou até mesmo um filme — W.R. — Os Mistérios do Organismo, — Malavejev consegue apresentar o erotismo como um impulso alegre e transbordante — uma espécie de força que seus personagens carregam nos olhos. Não faltam cenas ousadas a sua obra, mas sempre tratadas como ironia e distanciamento. Assim, Makavejev intercala sequências que mostram um strip-tease num cabaré de ambiente esfumaçado com planos de um freguês fartando-se entre muitos pratos de comida".

Novo show musical do Grupo Horas Vivas

Show com o Grupo Horas Vivas em beneficio da Escola de Samba Garotos da Vila Dubus. Esta marcado para sexta-feira desta semana as 20h30, no Teatro Municipal.

Consta no programa de apresentação musicas de autores conhecidos nacionalmente e composições do próprio Grupo, com destaque àquelas que se sobressairam em festivais regionais.

O Grupo Horas Vivas tem na sua formação musicos de bom nível e compositores da verdadeira linha de frente, em termos de festivais da musica popular brasileira realizados nos ultimos anos da região de Presidente Prudente.

A grande maioria dos componentes do Grupo são estudantes universitarios e colegiais. A proposta de todos é divulgar os clássicos da nossa musica popular e mostrar suas composições, com o acompanhamento feito pelos mais variados instrumentos

Este show de sexta-feira é parte da programação da Escola de Samba Garotos da Vila Dubus, com a finalidade de arrecadar fundos visando o carnaval de rua de 1983. A pretensão dessa agremiação carnavalesca é conquistar, em 1984 o tri-campeonato.

Hoje

AGOSTO 3 QUARTA

Santos do Dia: Gamaliel, Nicodemos, Lidia e Cira.

REFLEXÃO — "As mulheres são demônios, que nos fazem entrar no inferno pela porta do paraíso" (S. Cipriano).

DATAS

1964 — Inicio de atividades da Escola Senai de P. Prudente, tendo como seu primeiro diretor, o professor Climério Amorim Pereira

1928 — Descoberto pelo norte-americano Mannes Godowsky, o sistema de fotografias a cores.

1792 — Morre em Londres, Richard Arkwright, inventor da maquina de fiar algodão. Era um simples barbeiro e com a invenção tornou-se um dos homens mais ricos do mundo.

1784 — Nasce na capital paulista, onde faleceu a novembro de 1843, o estadista do Império, Padre Diogo Antonio Feijó.

1909 — Nascimento, em Araraquara, do pioneiro prudentino Benedito Zangari, da industria e torrefação de café.

1905 — Nascia em Franca-SP, a escritora, poetisa Jupyra Cunha Marcondes nora do colonizador Coronel José Soares Marcondes. Faleceu a 23 de junho de 1974.

1826 — O naturalista Marcius encontra no Amazonas o guarana, de nome cientifico "paulina sorbilis". O sabado Luis Pereira Barreto considerava o guarana elixir da longa vida.

1948 — Madre Nazarena Zammit (Madre Filomena) fazia na Ilha de Malta sua profissão de votos perpétuos, como membro da Ordem dos Franciscanos do Sagrado Coração de Jesus. Morreria em Presidente Prudente em fins de março de 1983 depois de 35 anos de serviços prestados à Deus.

1907 — Nascia em Bento Gonçalves-RS, o estadista Ernesto Geisel, presidente da Republica de 1974 a 1979.

Dia do Tintureiro.

ANIVERSARIOS

Nossos assinantes que aniversariam hoje: Benedito Zangari, casado com Luiza Rodrigues Zangari, casado com Luiza Rodrigues Zangari; Shirley Mitsue Machado de Oliveira, filha de José Maria Machado de Oliveira e Shiguiko Baba de Oliveira; Elisangela, filha de Elias do Prado e Elda Duarte do Prado; Joaquim, filho de Raul Zangarini e Thereza Vasconcelos Zangarini; Reinaldo, filho de João Francisco dos Santos e Maria do Carmo dos Santos; Fernanda, filha de Antonio Carlos Vendramini e Alba Celeste Carrara Vendramini; Renata, filha de Florivaldo Arteiro Leal e Maria Amélia Bata de Oliveira; Sebastião Donizek Candido da Silva; Maura Eugenio; Luzia Aparecida da Costa Trindade, esposa de Arlindo Trindade.

A todos, nossos cumprimentos.

Roteiro do Mestre Cuca

Samburá
Restaurante e Churrascaria
Alcatra, Picanha, Lombo, Espeto Misto e Galeto. Tradicional rodízio.
Todos os dias. Mesa fria com 20 pratos.
Av. Cel. Marcondes, 1.211
Fone: 33-3424

Samambaia
Restaurante Choparia Zero Grau Ltda.
Serviço a La Carte - Aos domingos almoço especial
R. Joaquim Nabuco, 539 - Fone: 22-1597

Restaurante H2
Especialidade: os mais deliciosos Filets, e ainda - Pizzas, Pratos Arabes, Carneiro Massas e Peixes. Pratos por encomendas.
Rua Dr. Gurgel, 167
Fones: 33-5002 e 22-4788

ROTISSERIA E CANTINA DA MAMA
Massas em geral: Spaguetti, Talharine, Capeletti, Canelone, Fusili, Lasanha e Nhoque. Aceita-se encomendas.
Av. Washington Luiz, 753 — Fone: 33-3515

Pizzaria União
Panificadora e lanchonete, pizzas e serviço a La Carte, chopp claro e escuro da Brahma. Almoço todos os dias.
Aceita-se encomendas de pizzas, bolos doces e salgados.
R. Quintino Bocaiúva, 977 — Tel. 33-5734
Vila Furquim.

RESTAURANTE DO ARIA HOTEL
Restaurante 24 horas por dia
Serviço a La Carte
Almoço com pratos do dia especiais
Avenida Cel. Marcondes, 1111

RESTAURANTE VEGETARIANO
Sistema americano com 12 pratos frios e 8 pratos quentes.
Suco natural, pão integral e sobremesa.
R. Rui Babrosa, 383 - Fone: 33-2464

RESTAURANTE Hzão
PRATOS DA SEMANA:
2.a feira - Virado a Paulista, 3.a feira - Rabada com Polenta, 4.a feira - Feijoada Completa
5.a feira - Inhoque com Frango, 6.a feira - Peixe a Brasileira e aos Sábados - Feijoadas.
TODOS OS DIAS, MINI - REFEIÇÕES.
R. Tte. Nicolau Maffei, 744
Fones: 33-5316 e 22-6868

CHURRASCARIA CONTINENTAL
Rodizio completo: galeto, lombo, alcatra, picanha e etc....
Trevo Rodoviário Km 564
(entrada p/ Pirapozinho) Fone 22-2753
Presidente Prudente

CANTINA E PIZZARIA VENEZA
Pizzas na brasa. Aos domingos no almoço, rodízio de massas caseiras com cupim, buffet de frios e sobremesas.
Chopp claro e escuro.
Av. Cel. Marcondes, 1538
Fone: 33-3662

RESTAURANTE E PIZZARIA LANCHONETE GUCHI
SERVIÇO A LA CARTE
Filés, peixes, spaghetti, lombo, lanches e pizzas.
Todas as quartas feiras feijoada completa
Aos domingos almoço especial
Rua Campos Salles, 1110 - F: 91-1195
Mirante do Paranapanema - SP

ADQUIRA SUA MOTOCICLETA HONDA
CG — ML — TURUNA — CB 400 — EM 50 PAGAMENTOS SEM JUROS
GAPLAN CONSÓRCIO NACIONAL O TRIUNFO DE UMA IDÉIA
Fale com o representante do Consórcio Nacional Gaplan em Cremone Motonáutica, o concessionário Honda na cidade, na Avenida Brasil, 767 - Fones: 33-3451 e 33-5209
Cremone MOTONAUTICA LTDA.

POLÍTICA

Brasil define posição sobre conflitos na América Central

RIO (AE) — O governo brasileiro decidiu que apenas dará apoio político aos países que integram o grupo das quatro nações latino-americanas (Venezuela, México, Panamá e Colombia- que procuram uma solução para os conflitos na América Central. Isso foi dito hoje aos chanceleres da Venezuela, José Alberto Zambrano, e do México, Bernardo Sepulveda, pelo ministro das Relações Exteriores do Brasil, Saraiva Guerreiro, durante encontro de duas horas, realizado, a portas fechadas, numa suite do terceiro andar do Copacabana Palace, no Rio. As razões alegadas pelo governo brasileiro foram as de que aquelas nações "tem mais presença" na América Central, estão geograficamente mais próximas e, portanto, "são as mais indicadas para tratar diretamente do assunto".

Bombardeados por perguntas de dezenas de jornalistas brasileiros e estrangeiros que se acotovelavam numa exígua sala, os tres chanceleres procuraram evitá-las, ora respondendo por metaforas, ora simplesmente recusando-se a qualquer comentário. Mas uma pergunta mais direta ("O sr. esperava esta atitude do governo brasileiro") pegou o chanceler Zambrano desprevenido. Ele gaguejou até conseguir dizer que "qualquer apoio que venha do Brasil é sempre importante". com uma aparente expressão de resignação, o chanceler Sepulveda repetiu as palavras de seu colega, acrescentando a elas: "O esforço do Brasil já é suficiente".

Apesar dos interesses comuns, os chanceleres da Venezuela e do México foram recebidos pelo ministro Saraiva Guerreiro separadamente. Bernardo Sepulveda, às 10 horas, e José Alberto Zambrano, às 11 horas. Depois os tres se reuniram para mais meia hora de conversações conjuntas, quando só então aceitaram atender aos jornalistas, que desde as primeiras horas da manhã se aglomeravam junto à porta da suite 103 do terceiro andar.

Governo de Transição

Para o lider do PDT na Camara, deputado Bocaiuva Cunha (RJ) o governo vai acabar aceitando a tese do governador Leonel Brizola do governo de transição por dois ou três anos, com o compromisso de restabelecer eleições diretas para o período seguinte. "Estamos achando que o Presidente Figueiredo está mesmo concordando com a proposta da reeleição, defendida pelo Ministro Cesar Cals", acrescentou o lider brizolista. Um dos mais insistentes defensores da tese do consenso, o primeiro secretário da Camara deputado Fernando Lyra (PMDB-PE) reafirmou em Brasilia que o problema sucessório não poderá ser resolvido sem um amplo entendimento interpartidário. "O ideal seria o governo marcar o pleito direto para presidente já em ... 1985, se isso não for possível, a melhor solução seria um governo de transição de dois a quatro anos, com o restabelecimento de eleições diretas em seguida" disse o parlamentar.

Serei vencedor

Num jantar com vinho francês "Chateauneuf Du Papei" o ex-governador Paulo Maluf afirmou a 21 deputados da bancada estadual do PDS ser "o candidato mais forte do PDS à Presidência da Republica e se a convenção para a escolha do sucessor do Figueiredo, fosse hoje, ele seria o vencedor. Um dos parlamentares presente contou que Maluf disse confiar na coordenação do Presidente Figueiredo, que certamente, segundo ele, "chegará ao nome do candidato preferido pelas bases, que é meu próprio", mas caso João Figueiredo aponte outro candidato, Paulo Maluf está disposto a disputar a convenção, "sem aceitar acordo com ninguém". O jantar aconteceu segunda-feira à noite na residência do ex-governador em São Paulo, que se encarregou de convidar pessoalmente a cada um dos deputados estaduais, somente Abrahan Dabus, não compareceu sob alegação de que é delegado do PDS à convenção nacional.

Reeleição do Presidente

O deputado Brabo de Carvalho (PMDB-PA) expressou, ontem sua insatisfação com a defesa da reeleição do Presidente da Republica, feita pelo ministro Cesar Cals, anunciando disposição de fazer requerimento de informações para saber quem custou sua viagem à Cleveland. "As expensas de quem Cesar Cals foi à Cleveland? o que foi fazer lá? Quantos assessores levou?" indagou. O parlamentar paraense ironizou ainda: "O Cals descobriu as soluções para os problemas do Brasil, a inflação se corrige com o expurgo, o resto com uns cascudos...". O presidente do PDS senador José Sarney não quis comentar a informação de Cals, segundo o qual o Presidente Figueiredo aceita a reeleição por cinco anos, garantindo pleito direto em .... 1990. "Prefiro nem comentar, sou contra qualquer reeleição" disse por sua vez o deputado Herbert Levy (PDS-SP) e acrescentou: "Não acho também que a eleição direta seja indispensável para garantir democracia".

PTB-PDS

O deputado Nelson Marchezan mostrou-se ontem esquivo quanto ao êxito do acordo do governo com o PTB: "Estamos negociando, continuamos conversando, as propostas de Ivete Vargas estão sendo examinadas". Já o deputado Gastoni Righi (SP) disse a vários jornalistas — "Só a integração, a nível ministerial do PTB coobrigará para todas as politicas do governo".

Não existe veto juridicamente

O deputado Paulo Maluf que dificilmente vai à Camara, ontem num canto conversou longamente com Alcides Franciscato, deputado que tem livre transito na Granja do Torto, e ao próprio gabinete do Presidente. Na saída os jornalistas perguntaram como recebeu a notícia do veto ao seu nome como candidato, depois de esquivar-se disse: "Vocês devem perguntar ao Carlos Chagas, êle é que deu a notícia". Armando Pinheiro, um dos grandes malufistas depois de afirmar que não existe a figura jurídica do veto a qualquer candidato que queira disputar em convenção nacional, notou que "pode haver apenas o desejo de um grupo de impedir que algumas pessoas concorram na convenção, mas quem decidi são os convencionais".

NOTAS SOLTAS

— O REGIME brasileiro é, hoje, um misto de "capitalismo amordaçado e socialismo encabulado e o País tem de aprender a viver de acordo com os meios de que dispõe", disse o senador Roberto Campos.

— "TODAS as criticas, descontentamentos e dificuldades existentes no governo Montoro na politica são gerados pela falta de um comando politico no Estado. A Casa Civil esta dividida e não consegue chegar a um acordo. Além disso, cada secretario esta achando que é dono de um feudo, e São Paulo não é um feudo. São Paulo é um governo democratico, que elegemos para poder mudar". A afirmação foi feita sabado pelo deputado Mauro Bragatto, que juntamente com o vice-governador Orestes Quercia, participou de reunião com prefeitos e vereadores da Alta Paulista em Osvaldo Cruz.

— A FALTA de comando politico reclamada pelo deputado não foi confirmada pelo vice-governador que explicou: "Há uma tese de que a Casa Civil deveria ser unificada como era no governo anterior. E a outra tese, que é a predominante no governo, de que ela deveria se dividir em duas partes, a mais executiva, que ficou nas mãos de Eugênio Montoro, e a parte politico, que esta com o deputado Castelo Branco.

— QUANTO a afirmação de Bragato de que os secretarios estão agindo como se fossem "donos de feudos", Quércia também discordou: "Quando se fala em descentralização — e esse foi o projeto do Montoro — isso quer dizer que os secretários tem que ter autonomia maior do que se fosse tudo centralizado nas mãos do governador. Não significa dizer que tem autonomia total, mas eles tem uma autonomia e esse é o esquema o espirito do governo"

PDS reúne-se para avaliar dissidência

BRASILIA (AE) — O colégio de lideres do PDS na Camara se reuniram, ontem à noite, sob o comando de Nelson Marchezan, a fim de avaliar os resultados do trabalho de Diretório Nacional. Tratarei a todos os desenvolvido no sentido de evitar que os integrantes da Chapa Participação se reunam como dissidencia partidária.

E Marchezan fez questão de avisar aos reporteres:

"O episódio se encerrou na disputa do Diretório Nacional. Tratarei a todos os deputados, sem distinção. Igualmente".

Ontem, pela manhã, Marchezan e o presidente do PDS, senador José Sarney, foram recebidos pelo presidente da Republica em exercício, Aureliano Chaves, que lhes expressou interesse pela unidade do partido e pela aprovação do decreto lei 2045.

O deputado Israel Pinheiro (PDS-MG), que já desistiu de transformar o grupo Participação em dissidencia, anunciou, porém, que seus integrantes pretendem reunir-se 5.a feira, a fim de solicitar a convocação de reunião do diretório nacional para que, nela o Ministro do Planejamento, Delfim Netto, explique as razões do ultimo pacote salarial: "queremos é participar", diz ele. Outro integrante do grupo, o cearense Leorne Belém, afirmou: "Quero é me convencer das vantagens do decreto".

Presidenciáveis: Montoro quer seleção dos nomes

SÃO PAULO (AE) — Apesar de defender as eleições diretas para a presidência da Republica, o governador Franco Montoro propõe antes a necesidade de uma seleção prévia dos candidatos ao cargo de todos os partidos politicos. Essa idéia foi apresentada ontem por ele, ao comentar as declarações do Ministro Cesar Cals, de Minas e Energia, de que o presidente Figueiredo é favorável às eleições diretas para a presidência, em 1990.

Para Montoro, o prazo previsto pelo presidente "é mais um dado concreto", embora tenha explicado: "se a eleição direta é boa, reconhecidamente preferível, não vejo por que instalá-la em 1990 e não já na próxima oportunidade. Penso que os acontecimentos nos levaram a colocar, com muita objetividade, o problema das eleições diretas para a presidencia da Republica".

Governo define as concessões ao PTB

BRASILIA (AE) — A autonomia politica para Santos, já, e alguns cargos na administração federal, quem sabe até um ministério, dentro em breve. Isso é tudo o que o governo concedeu ao PTB em troca do apoio de sua bancada na Camara, após alguns meses de negociação.

Segundo informaram ontem os lideres do PDS, o governo não teve condições de atender as propostas do PTB no sentido de se conceder estabilidade no emprego a todos os trabalhadores durante a vigência do decreto-lei 2.045 e de se tabelar os preços dos gêneros de primeira necessidade.

O PTB vai indicar pessoas para ocupar a direção de órgãos e empresas federais, como a Cobal e a Cibrazem, imediatamente. Após o retorno do presidente Figueiredo dos Estados Unidos, os petebistas poderão ser aquinhoados com um Ministério do governo. Essas concessões, espera o governo, compensarão Ivete Vargas pelas conquistas que ela obteve inicialmente, ainda em junho, nas negociações com o governo, e que acabaram revogadas pelo decreto-lei 2.045. Entre essas conquistas que o governo depois tirou do PTB estão, por exemplo, os reajustes salariais de cem por cento do INPC aos trabalhadores que recebem até seis salários-mínimos.

Quero o meu jornal !!!

SE VOCÊ NÃO RECEBE REGULARMENTE O SEU JORNAL, RECLAME!

Fone 22-4413

SENSACIONAL

Nós levamos você a Foz do Iguaçu, Argentina e o Paraguai.
SAIDA DIA 05.08.83

Informações:

PRUDENTUR TURISMO
RUA RUI BARBOSA, 138 – FONE: 22-7000
EMBRATUR Nº 00693/00-41-6

PEÇAS É COM A DOURAUTO

Tudo para seu Ford e Chevrolet

DOURAUTO
Distr. de Peças Ltda.
Av. Manoel Goulart, 94 - Fone: 22-2857

LEVE SEGURANÇA PARA SUA CASA

MATERIAIS ELÉTRICO DE ALTA QUALIDADE

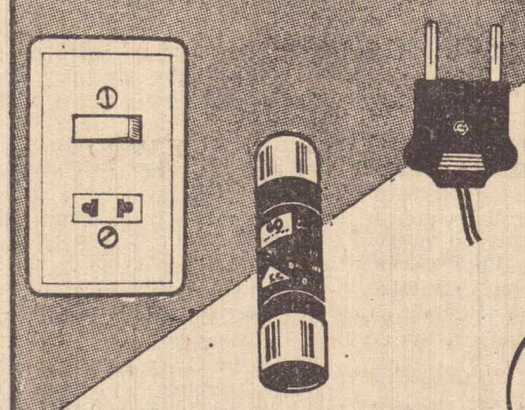

Variado estoque p/baixa tensão
Equipe de eletricistas capacitados
Orientação técnica
Rapidez no atendimento.

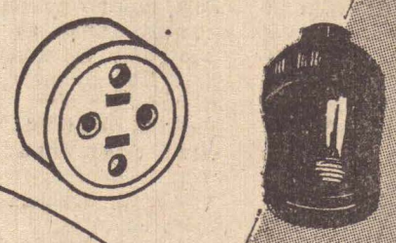

Eletrotec
MATERIAIS ELÉTRICOS
R. LUIZ CUNHA, 36 - P. PRUDENTE
FONE: 22-4597

CONSULTE NOSSOS PREÇOS

Elenco IMPARCIAL - 22-1133

PLANTÃO

BC revoga tabelamento de juros para os bancos

BRASILIA (AE) — O Banco Central revogou ontem, na pratica, o tabelamento dos juros a 5 pc ao mes, para os grandes bancos, e a 6 pc, no caso das pequenas e medias instituições, para os emprestimos com prazo inferior a 180 dias. O presidente da Federação Brasileira das Associações de Bancos (FEBRABAN), Roberto Konder Bornhausen, esteve ontem com o ministro do Planejamento, Delfim Neto, e com o presidente do Banco Central, Carlos Geraldo Langoni, e anunciou a autorização para os bancos cobrarem também juros de 20 pc ao ano e mais correção monetaria nas operações com prazo inferior a 180 dias, como alternativa as taxas prefixadas de 5 a 6 pc ao mes.

Segundo Konder Bornhausen, o Banco Central não mudou o tabelamento. Os bancos apenas obtiveram esclarecimentos sobre a correta interpretação da resolução do Banco Central, de n.o 844 sobre o tabelamento dos juros. Pelo esclarecimento, Bornhausen disse que os bancos não estão obrigados a praticar apenas os juros de 5 a 6 pc ao mes, por exemplo, no desconto de duplicatas, conforme entendimento generalizado, e podem optar pela cobrança de juros de 20 pc ao ano e mais correção monetaria postecipada.

O texto da resolução n.o 844 da mesmo margem a dupla interpretação e o presidente da Febraban defendeu, com sucesso, junto ao Banco Central, o ponto de vista mais interessante aos banqueiros. O item I da resolução limita em 5 a 6 pc ao mes as taxas cobradas pelos bancos comerciais "em suas operações ativas com recursos internos e de prazo inferior a 180 dias". Assim, pelo item I, esta claro que ou bancos não podem cobrar mais do que 5 a 6 p|c nas operaqões com prazo inferior a 180 dias, o que representaria o custo do capital de giro para as empresas.

Ocorre que, no item II, a resolução n.o 844 estabelece os juros maximos de 20 pc ao ano e mais correção monetaria "as operações sujeitas a correção identica aos indices de variação das obrigações reajustaveis do Tesouro Nacional (ORTN)", sem qualquer referencia a prazos dos emprestimos. Em consequencia, a resolução não assegura aos tomadores os juros pré-fixados de 5 a 6 pc ao mes nas operações com prazo inferior a 180 dias. Com base na imprecisão da resolução n.o 844, o presidente da Febraban conseguiu, em termos praticos, a revisão do tabelamento dos juros.

Salário Educação

A Ministra Esther de Figueiredo Ferraz reafirmou ontem no Rio que todos os estabelecimentos de ensino que fraudaram o salário-educação terão seus nomes revelados, independentemente de ação na justiça segundo disse, não há interesse do Ministério da Educação em esconder as escolas envolvidas, e mostrou-se surpresa ao saber que a lista desses estabelecimentos não tinha sido ainda publicada na imprensa: "O publico precisa saber o que é bom e o que é mal". Ela adiantou que o Fundo Nacional de Desenvolvimento de Educação, continua levantando novas denuncias e encaminhando os processos a policia federal.

Decreto 2045

Os líderes do PMDB, do PDT e do PT, decidiram ontem, manter contatos com dissidentes do PDS e do PTB para uma ação conjunta no Plenário do Congresso Nacional, objetivando a rejeitar o decreto do INPC os índices dos reajustes salariais. A oposição vai tentar evitar a aprovação da matéria por decurso de prazo, contando com o apôio "dos deputados mais conscientes do PDS e do PTB". A leitura do decreto será dia 19 podendo ser votado até o dia 28 de outubro, e alguns lideres oposicionistas vão consultar o TSE para esclarecer se será legal fechamento de questão por diretório nacional de partido, implicando a ausência de votações em plenários.

Irrigação do Nordeste

O Ministério do Interior informou ontem em Brasília que diversas instituições internacionais de crédito já manifestaram interesse no projeto de transposição das águas do rio São Francisco para a região semi-árida do nordeste, mas somente o Banco Mundial e o Banco Interamericano de Desenvolvimento até agora tem mantido contatos informais, governo brasileiro. O ministério informou que o estudo de viabilidade técnica do programa já está concluído e agora o ministro Mario Andreazza vai iniciar contatos com as agencias internacionais para examinar a viabilidade economica do projeto. Assessores do ministro não quiseram especificar os nomes das agências internacionais, além do Banco Mundial e o BID que estariam interessados em financiar o projeto, preferindo não comentar a notícia de que um grupo de bancos estrangeiros, liderados pelo Midland Band, o quinto maior credor do País, está interessado em participar do projeto.

Luiz Eulalio Reeleito

Com comparecimento maciço do colégio eleitoral foi eleita ontem a chapa unica concorrente à direção da Fiesp. Foram 111 votos sendo 97 para a chapa presidida por Luiz Eulálio de Bueno Vidigal Filho, 13 em branco e um nulo. Foi um comparecimento nunca ocorrido nos 41 anos da Fiesp, que só teve oposição na ultima eleição, por isso o procurador elogiou a demonstração de aprovação da gestão anterior, desejando que o êxito se repita no novo mandato.

RESUMO

—— O DIRETOR da Divisão de Alimentação Publica da Secretaria de Saude de São Paulo, Renato Barufaldi, esta fazendo um alerta a população no sentido de evitar a compra do amendoim e seus derivados que não tragam a indicação de procedencia. Explicou que o órgão ja manteve contatos com o Ministerio da Saude e vem coletando amostras destes produtos no comercio varejista, tentando detectar a presença da aflatoxina em paçocas, amendoim e pés-de-moleque. A aflatoxina é uma substancia altamente cancerigena, que se desenvolve notadamente no amendoim, em razão do seu alto grau de unidade, que propicia o apareqimento e mofo.

—— O PRESIDENTE da Associação Comercial do Rio, Ruy Barreto, defendeu o fim imediato do tabelamento dos juros e o retorno à situação anterior mesmo com as altas taxas de juros vigentes ha poucos dias para que o governo e as classes empresariais possam encontrar uma solução que resolva a atual situação creditícia.

—— A LARANJA "in natura" será incluida, a partir desta semana, na merenda escolar das 19 milhões de crianças matriculadas nas escolas de primeiro grau da rede oficial de todo o País, segundo anunciou o Ministerio da Agricultura. A medida, que no primeiro semestre atendeu apenas ao Estado de São Paulo, foi estendida aos demais Estados mediante acordo firmado em abril passado. A inclusão da laranja na Merenda Escolar vai ajudar no escoamento do excedente da safra brasileira, avaliada em 40 milhões de caixas.

—— O PROFESSOR Christian Barnard, autor do primeiro transplante de coração, em 1967, decidiu aposentar-se ainda este ano de seu posto como principal especialista do Departamento de Cirurgia Cardiaca do Hospital Groote Schuur. Barnard, de 60 anos sofre de artrite reumatica nas mãos e ja não operava mais desde o ano passado.

—— A ASSOCIAÇÃO Paulista de Medicina condenou segunda feira o aumento de 25% autorizado sobre o preço atual dos remedios em todo o País, lembrando que os pacientes brasileiros não costumam seguir as recomendações prescritas pelos médicos por falta de dinheiro para comprar medicamentos. O argumento de que os remédios são mais baratos no Brasil do que em outros paises não convence os médicos paulistas, pois, segundo a APM, não é possivel fazer esse tipo de comparação sem levar em conta que o salario minimo é muito mais baixo — quatro vezes menos do que o da Argentina e oito vezes menor que o da Alemanha.

Cartas à redação

A proposta não era sempre fazer consulta às bases?

Senhor Redator:

Esse prestigioso jornal, em seu numero de 30 de julho p.p., noticiou que o Sr. Prefeito deveria enviar ao exame da Camara Municipal um projeto de lei reestruturando o quadro administrativo da Prefeitura. A noticia é laconica e apenas esclarece que as atuais Coordenadorias serão transformadas em Secretarias e que a finalidade da reforma é "a adequação da administração publica de Presidente Prudente ao atual porte da cidade".

Como se verifica, a materia é de extrema importancia para os municipes e por isso mesmo deveriam eles conhecer da mesma em seus pormenores. Tanto mais quando é da programatica do atual governo estadual a participação, a participação de todos os sesmentos da sociedade, na coisa publica. E o exemplo dessa diretriz salutar foi a que disse o Prefeito da Capital: irá adotar o critério de consultar o povo acerca da elaboração da peça orçamentaria para o exercicio de 84.

Causa especie pois, não tenha o nosso jovem Prefeito divulgado o plano de reestruturação em causa para a possivel colaboração das varias associações representativas da nossa coletividade. Mormente as duas Faculdades locais: a de Ciencias Administrativas e Contabeis (ITE) e a de Engenharia Civil (APEC) — seria o intercambio necessario entre Poder Publico e a Universidade, tão usual nos Estados Unidos.

Por certo, a criação e instalação das pretendidas Secretarias e criação de outros cargos auxiliares que integrarão o quadro de servidores já existente, tem justificativa e são necessarios. Entretanto, isso e o status de Secretario importará em despesas bem superiores as verbas constantes no Orçamento do exercicio para os Coordenadores e os servidores do quadro atual. Sendo assim, cumpre indagar: o projeto é tão urgente? A administração entrará em colapso se não for ele adtado desde já? A Municipalidade conta com recursos disponiveis este ano e contará no exercicio vindouro para atender as despesas com o projeto? Ao menos foi feito um calculo aproximado de quanto ele onera os cofres publicos?

Todas essas indagações poderiam e deveriam ser previamente expostas ao povo pela Autoridade Municipal, pelo autor ou pelos autores do plano e ainda, a despeito do envio do ante projeto ao Legislativo, há tempo para que isso aconteça. É proprio do governo democratico a mais ampla publicidade de planos e projetos dos administradores tanto mais quando sejam da envergadura do ora discutido.

Vindo de encontro a natural curiosidade dos interessados e interessados somos todos nós municipes, sobre o assunto, o Sr. Prefeito fará jus a confiança e esperanças que mereceu dos que sufragaram nas urnas o seu nome.

José Amando de Queiroz Telles — Advogado — Caderneta n.o 1908 da O.A.B. — Secção de S.P.

Proposta na Fiesp uma frente social contra a estatização

SÃO PAULO (AE) — Uma "frente social" contra a estatização que domina o pais foi proposta ontem pelo empresario Abram Szajman, presidente em exercicio da Federação do Comercio do Estado de São Paulo, durante a primeira reunião plenaria da entidade, que deu inicio aos trabalhos do segundo semestre de 83.

Abram Szajman, depois de qualificar a estatização como "uma grande tragedia nacional", afirmou aos diretores da Federação e do centro do comercio que a frente deveria ser constituida por empresarios privados financeiros e não financeiros, assalariados de todos os setores da economia, profissionais liberais, sindicatos de patrões e de empregados e por todas as entidades de classe, tanto de trabalhadores quanto de empregadores.

Na opinião dos empresario, a constituição dessa frente é desejavel, pois o processo de estatização só serve a si proprio, contrapondo-se a qualquer sistema politico, economico e social ou a quaisquer ideologias, revelando-se sempre infeciaz e caro a todos os segmentos sociais.

Com a escalada da estatização — afirmou Abram Szajman — toda a sociedade brasileira perde. Por isso, não tenho duvidas de que o melhor sistema economico para qualbuer segmento social é a livre iniciativa, pois, com o fim do autoritarismo estatal, será ela quem permitirá o crescimento das forças emergentes da nação e dara maior oportunidade para o justo aperfeiçoamento das relações entre o capital e o trabalho" — concluiu.

Bomba injetora não tem estômago de avestruz.

Só use Filtros Bosch.

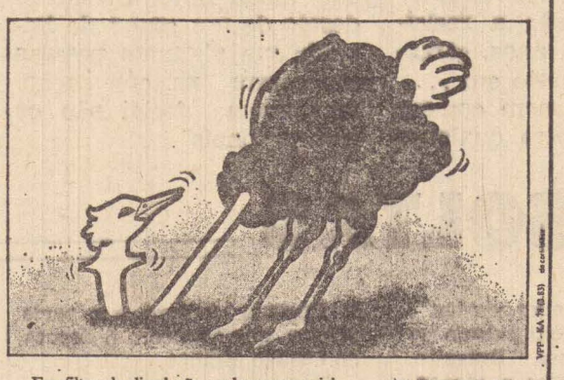

Em filtro de diesel não pode passar sujeira, nem água. Se isso acontece, os elementos, as válvulas e os bicos injetores acabam sendo prejudicados. O veículo perde potência, desperdiça diesel e pode levar multas por excesso de fumaça.

Para que isso não aconteça, só use Filtros Bosch. Eles são feitos de material de primeira, têm vedação perfeita e são equipamento original do seu veículo.

Filtro Bosch significa economia. E filtro barato só serve para engasgar o seu lucro.

Só Bosch pode substituir Bosch.

BOSCH SERVIÇO

O Técnico do Serviço Bosch sabe como ajudá-lo.

BOA ESTRELA ELETRODIESEL Ltda.

Avenida Brasil, 3020

Fone: (PABX) 33-5588 - PRES. PRUDENTE

O IMPARCIAL

Diretor-Proprietário: ROBERTO SANTOS
RJP No. 1957

Editado pela
EDITORA "IMPRENSA" LTDA.

Diretor-Responsável: MÁRIO PERETTI
RJP N.o 8756
Diretor de Redação: ADELMO S. R. VANALLI
RJP N.o 8068
Diretor Administrativo: DEODATO DA SILVA
REDAÇÃO, OFICINAS E CLICHERIA
Rua Siqueira Campos, 582/600 sub-solo/602
ADMINISTRAÇÃO, DEP. COMERCIAL
REDAÇÃO
Fones KS
22-1133 / 22-1801
DEP. ASSINATURAS E CIRCULAÇÃO
22-4542 / 22-4413
DDD 0182 - PRESIDENTE PRUDENTE - SP
REPRESENTAÇÃO NACIONAL
Consórcio Brasileiro de Imprensa — CBI
Rua Senador Feijó, 161 - 6.o andar
Fones: 37-3728/36-4909/37-2669
SÃO PAULO
Avenida Rio Branco, 277 — 12.o andar
Conjunto 1.205 — Fone: 221-1668
RIO DE JANEIRO

Endereço para correspondência:
Rua Siqueira Campos, 600 — Sub-solo
Caixa Postal 316 — CEP 19.100
Endereço Telegráfico: IMPRENSA
PRESIDENTE PRUDENTE - Est. de São Paulo

CORRESPONDENTE EM:
Alvares Machado - Alfredo Marcondes
Montalvão - Floresta do Sul - Presidente
Bernardes - Santo Anastácio - Piquerobi
Presidente Venceslau - Caiuá - Presidente
Epitácio - Marabá Paulista - Mirante do
Paranapanema - Teodoro Sampaio - Rosana
Euclides da Cunha - Pirapozinho - Tarabay
Estrela do Norte - Sandovalina - Narandiba
Anhumas - Taciba - Espigão - Regente Feijó
Indiana - Caiabu - Martinópolis - Rancharia

Caminhão transportava bóias-frias irregularmente e foi apreendido

Os violentos acidentes que têm sido fatais para inumeros boias-frias ,não tem servido de exemplo para que os proprietarios rurais procurem tratar com mais cuidados do transporte dos trabalhadores volantes. Um exemplo disso, foi a apreensão registrada ontem à tarde, na rodovia Raposo Tavares, altura do km 552: um caminhão, transportava 95 boias-frias, sem as menores condições de segurança.

A apreensão deu-se por volta das 18h10, pela Policia Rodoviaria, numa operação comandada pelo tenente Campanharo, auxiliado pelo sargento Gerson, o cabo Cheslacki e os soldados Felix e Valdecir. O proprietario do caminhão Jorge Kazuhiko Okata, residente em Regente Feijó disse que os boias-frias sairam de Pirapozinho ontem pela manhã e foram trabalhar no Sitio Pito Aceso, de sua propriedade, numa plantação de café, em Regente Feijó.

O caminhão, entretanto, não tinha os requisitos exigidos por lei para o transporte de boias-frias. Não tinha bancos, toldo, proteção lateral alta, considerados principais ítens exigidos para o transporte.

A Policia Rodoviaria informou que não serão tolerados abusos dessa natureza e que os caminhões que não estiverem de acordo com o regulamento serão apreendido proprietario Jorge Kazugularização. Quanto aos boias frias, que ficaram retidos no posto da Policia Rodoviaria, foram de onibus mais tarde, para Pirapozinho, por conta do proprietario Jorge Kazuhiko Okata.

Os pernilongos estão na cidade

Todos os anos, por esta época, os pernilongos invadem a cidade, provocando queixas gerais da população. Depois de alguns apelos pela imprensa a prefeitura acaba promovendo o serviço de nebulização das galerias, bueiros e nos vales, amenizando o problema.

Nos ultimos dias, principalmente antes das ultimas noites frias, os pernilongos marcaram sua presença não há inseticidas que liquide com o problema, pois no dia seguinte outra lata de pulverizador é utilizada, a custos elevadissimos.

Está na hora de a Prefeitura promover esse trabalho, como bem lembrou segunda-feira na Camara, o vereador Tadashi Kuriki, para quem "os pernilongos tem tornado as noites inquietantes e mal dormidas, afetando a população de modo geral".

Em julho, Polícia Rodoviária registra mais de 30 acidentes

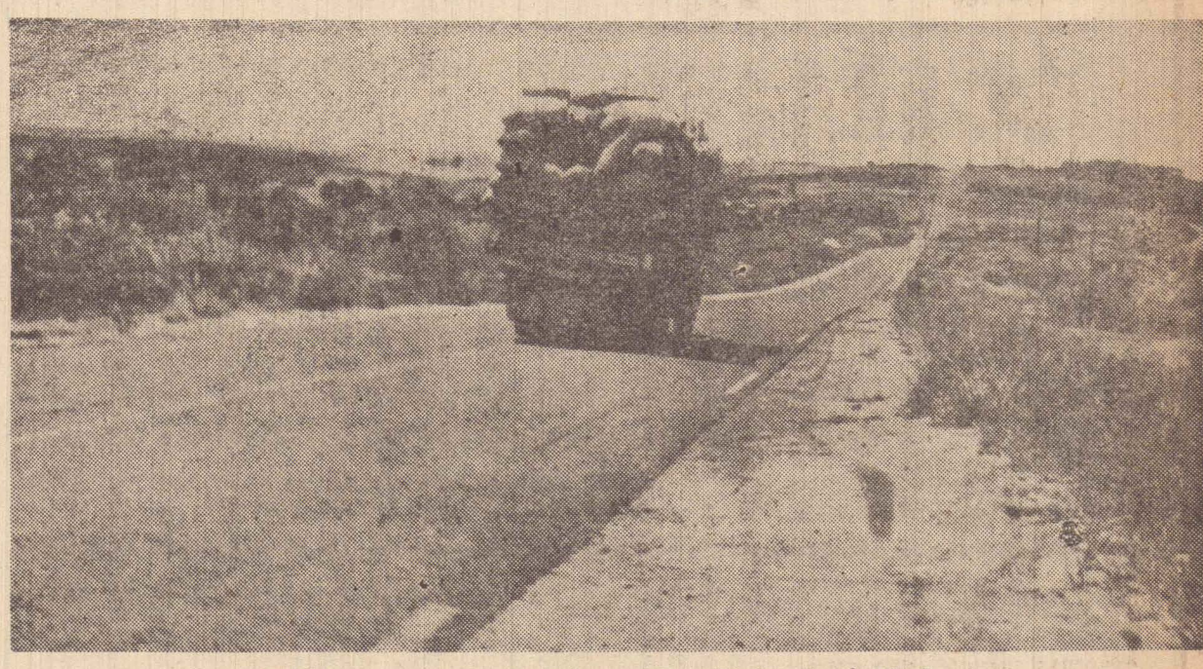

Veículos com cargas irregulares são retirados de circulação

O comandante do 2.o Batalhão da Policia Rodoviaria do Estado de São Paulo, Major|PM Paulo Antonio Cavillo Rego chega hoje a Presidente Prudente, por volta das 10 horas. Informou o Cabo Guedes, em nome do comandante do 2.o Pelotão Rodoviarios, Ten|PM Ramiro Domingos de Oliveira, que a finalida de da visita é de promover inspeção temporaria.

Na programação da visita consta contato com a imprensa; o que devera acontecer na sede do 2.o Pelotão, no Km 561 da Rodovia Raposo Tavares, proximo ao Colégio Agricola; logo após a apresentação da tropa. O Major|PM Paulo Antonio Cavillo Rego responde pelo 2.o Batalhão, com sede em Bauru e jurisdição nas regiões da Araraquarense, Noroeste, Paulista e Sorocabana, bem como o Pontal do Paranapanema.

ESTATISTICA

No mes de julho o 2.o Pelotão registrou 32 acidentes na malha viaria da 10.a Região Administrativa, sendo 18 com vitimas e 16 danos materiais. A maioria, provocados por colisões (10), capotamentos (8), abalroamentos (6), tombamentos (3), choques (2), atropelamentos de animais (2) e 1 de natureza desconhecida.

Nessas ocorrencias estiveram envolvidos 22 caminhões, 15 automoveis, 1 moto, 1 onibus e 2 veiculos ignorados. Ao mesmo tempo, resultaram em 21 vitimas com ferimentos generalizados, 10 com ferimentos graves e 1 vitima fatal. O acidente mais grave foi no dia 2 de julho, na realização da Operação Ferias, quando numa colisão frontal, provocada por um motorista visivelmente embriagado, na Rodovia Raposo Tavares (proximo a Caiuá, com 3 vitimas feridas gravemente, 1 leve e 1 fatal. Nessa mesma operação no periodo de 1.o a 31 de julho, foram lavradas 1.257 multas.

Na Operação Férias a policia retirou de circulação 173 veiculos. A grande maioria por falta de segurança e outros por irregularidades na documentação. As principais causas da falta de segurança são pneus lisos, excesso de fumaça, carga excessiva derramamento de materiais sobre as pistas e veiculos movidos a gas.

Por outro lado, esses numeros são inferiores aos dos meses anteriores. Em maio aconteceram 78 acidentes com 61 vitimas; das quais 8 fatais. Em junho 58 acidentes com 63 vitimas; a grande maioria com ferimentos leves e nenhum fatal. Esses numeros apresentam decrescimo após o dia 20 de maio, quando assumiu o comando do 2.o Pelotão, o Ten|PM Ramiro Domingos de Oliveira.

Hospitaú.

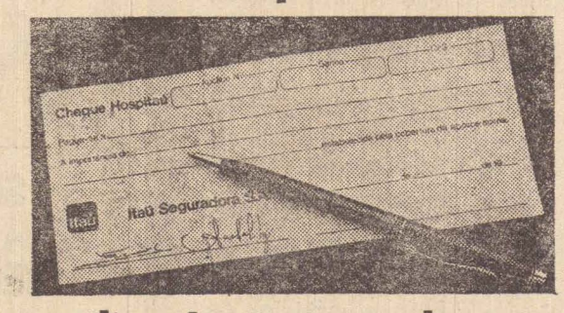

Descoberta a cura do seguro saúde comum.

Até hoje, todo seguro-saúde padecia do mesmo mal: burocracia aguda.

Pegando o segurado pelo pé, o vírus da burocracia o imobilizava nos momentos em que tinha mais pressa: situações que exigissem internamento rápido.

Dentre diversos casos analisados, foram constatadas reações típicas de vítimas da burocracia: aflição, irritação e agravamento de outros males.

A cura pelo Hospitaú.

O Seguro Hospitalar Itaú é o primeiro seguro hospitalar enriquecido com Hospitaú na sua fórmula. Uma descoberta revolucionária que age diretamente sobre o vírus burocrático, neutralizando as condições ideais para a sua ação.

Por exemplo, o momento em que o segurado necessita uma internação. Nessa ocasião, costumava ocorrer uma das maiores incidências de ataque do vírus. Porque o segurado precisava, antes de se internar (o ideal seria antes de adoecer), passar na sua seguradora e solicitar a guia de internação. Sem defesas, ele acabava perdendo um tempo precioso na sua recuperação.

Caso contrário, para evitar a ação do vírus burocrático nesses momentos de emergência, ele se submetia a fortes doses de despesas antecipadas para garantir sua internação. Embora fossem despesas reembolsáveis, a recuperação era sempre lenta e dependia de um tratamento doloroso.

Com o advento do Hospitaú, todo esse sacrifício passa a fazer parte do passado.

Hospitaú é o remédio que evita a ação do vírus da burocracia: Um segurado que tenha o Hospitaú à mão, precisando ser internado, apresenta o cheque diretamente no hospital. Ele vale como depósito e como a própria guia de internação.

A ação do Hospitaú no organismo.

A ação do Hospitaú no organismo burocrático não encontra paralelo na literatura do seguro hospitalar. Sua eficácia pode ser largamente comprovada com a simples observação de seus métodos de ação.

1º) O segurado dá entrada diretamente no hospital.

2º) Apresenta o cheque Hospitaú de despesa hospitalar, que vale, automaticamente, como depósito.

3º) Por ocasião do fechamento da conta, o hospital preenche o cheque Hospitaú, anexa sua nota fiscal e o recibo quitado.

Como pode ser observado nestes três primeiros estágios da ação do Hospitaú, em nenhum momento o segurado se envolve com a burocracia. Ela simplesmente não existe para ele.

Isto acontece porque na composição do Hospitaú foram considerados alguns elementos básicos, como a realidade de que ninguém pode prever quando vai adoecer. Ou, ainda, que a rapidez de uma internação não pode depender de disponibilidade financeira naquele momento.

Assim, o Hospitaú se constitui num seguro hospitalar poderoso no combate à burocracia, razão por que provoca alívio imediato nas aflições e irritações do segurado. Inclusive porque ele tem livre escolha de médicos e hospitais.

Embora absolutamente sem contra-indicações, foram observados alguns efeitos colaterais, todos muito positivos: tranqüilidade para o segurado e sua família e uma permanente sensação de segurança.

Como obter o Hospitaú.

Para ingressar no Seguro Hospitalar Itaú e obter o seu cheque Hospitaú, você precisa apenas falar com o seu corretor de seguros ou procurar qualquer agência Itaú e escolher o plano ideal para você.

Hospitaú. Alívio imediato, sem contra-indicações.

Para maiores informações:
São Paulo - Interior -
tel.: (011) 800-8877
Presidente Prudente - (0182)
33-3277

Itaú Seguros

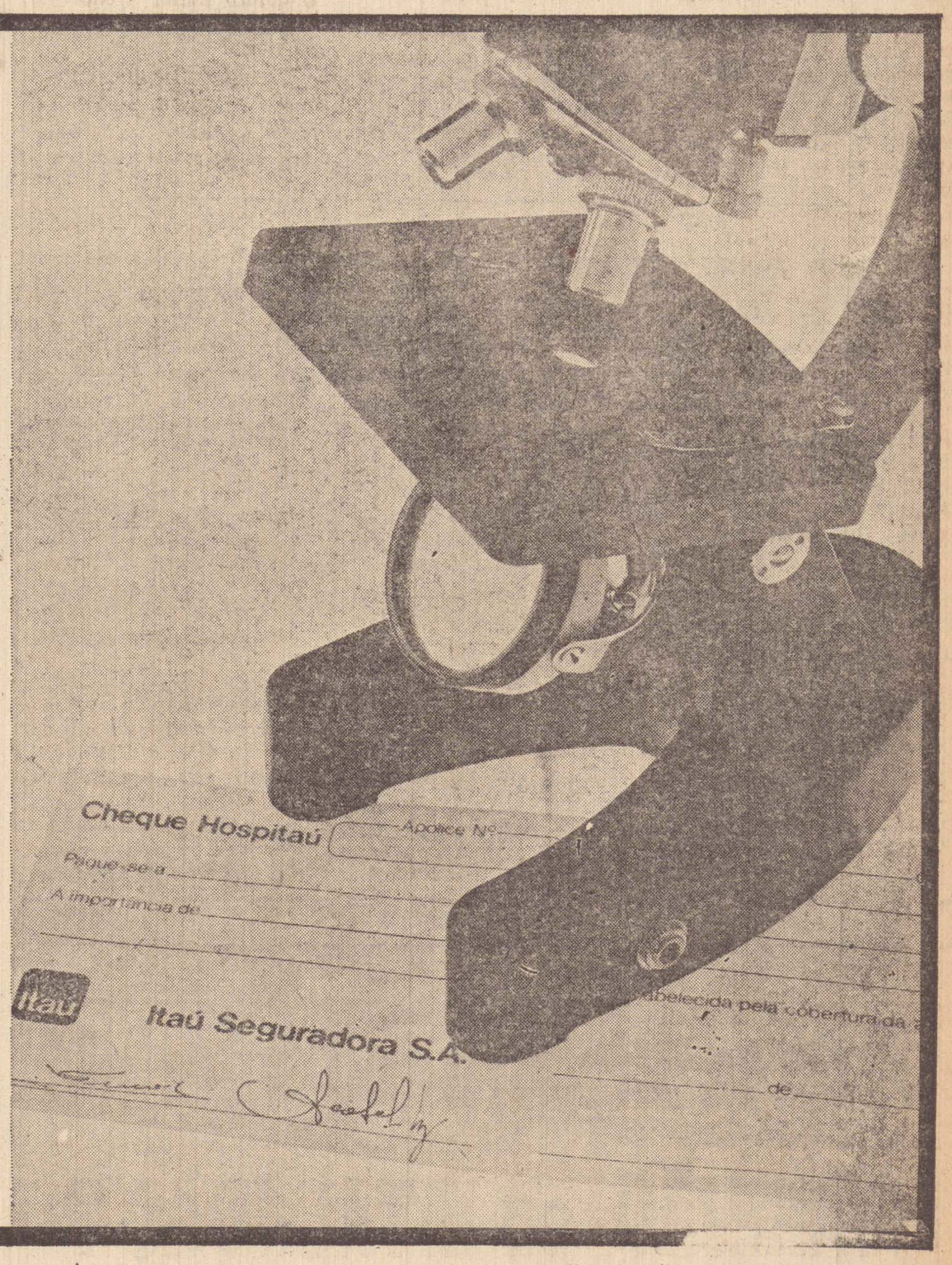

Sociedade em tópicos

BARBOSA DA SILVEIRA

—— Parece que o problema do Corinthians de nossa cidade não é o "Técnico", existem outros, entretanto, com a devida licença faremos uma sugestão, ao emvez de trazer técnicos de fora, porque não experimentar, alguem da cidade, que até pode ser revelação, lembram-se de Sidney Cotrim, professor de Educação Fisica que levou a Prudentina para a especial. Devem existir nomes, está certo, que nem todo bom jogador de futebol, é bom técnico, mas seria uma oportunidade. Um nome que vem à lembrança, Castilho que foi um jogador, não seria bom técnico, quem sabe pode ser revelação, em todo o caso, é apenas sugestão, não entramos em detalhes. E já que estamos falando em futebol, segunda feira um cidadão, disse que a volta do futebol na Prudentina "é uma utopia", entretanto é preciso que ele saiba que após a reunião de amanhã com José Maria Marin, a diretoria vai reunir-se, posteriormente levar ao conselho, talvez haja uma assembléia geral com os associados, tudo feito com cuidado, e chegando à conclusão que é viavel, então voltará, isso podemos assegurar tudo devidamente programado, "nada correndo, nada à tapa", alias como sempre se comportaram os diretores do Fidalgo Clube da Avenida Coronel Marcondes.

—— Brotos que aniversariam hoje, Jefferson completando sete anos filho de Emilio Ferreira Filho (Pele)-Professora Ana Maria Rota Ferreira, Fernando filho de Antonio Carlos Vendramini-Alba Celeste Carrara Vendramini, Antonio Marcos filho de Antonio Marcos Borges Silva-Maria Cristina Borges, com nossos parabéns.

— A Dra. Rossana Stabile, atualmente residindo em Cuiaba aniversaria hoje e naquela capital recebera os cumprimentos dos amigos, familiares, sendo a noite a recepção. Nossos parabéns.

—— Domingo, após o almoço, em companhia do casal Julio Higashi (Maria Helena) passamos na residencia do casal Virgilio Tiezzi (Ana), a familia estava reunida onde foi o almoço em homenagem ao prefeito Virgilio Tiezzi Junior que aniversariava. Cumprimentamos o alcaide e os demais presentes e tomamos uma taça de champanha. Reiteramos nossos agradecimentos pelas gentilezas. Ele completou trinta e dois anos.

—— O deputado Jorge Maluly Neto, esta viajando para Creveland, onde vai visitar o presidente Figueiredo. Conforme amplo noticiario da imprensa do pais, varios são os parlamentares que visitam o Presidente, muitos com as esposas. Ele deverá retornar no fim de semana, e dia 8 reassume sua cadeira no Congresso Nacional cujos trabalhos começaram anteontem.

—— No baile do San Fernando deixamos o clube por volta das duas horas da manhã de sabado, o suficiente para observarmos que o Grupo Voyage é muito bom. Soubemos que posteriormente apresentaram um "show" que empolgou o grande publico presente, inclusive o cantor imitou Ney Matogrosso, com vestimenta idêntica usada pelo artista, portanto, Ipanema Tenis e Prudentina, o conjunto deve ser contratado pelos mesmos. O proximo baile sera dia 13 de setembro, terça-feira (no dia seguinte é feriado), devendo tocar o Grupo Paiol excelente conjunto ja vimos tocar varias vezes.

—— Wilson Matta pediu para registrarmos nota sobre a "Buti-Koca" — Boutique Ariano Ltda; Avenida Washington Luiz 495, posteriormente a Leda Marcia entrará em contato com a proprietaria para futuros entendimentos.

—— Prudente é uma cidade grande, felizmente, que já comporta tres ou mais acontecimento num mesmo dia, e com a presença maciça do publico, embora às vezes, muitos gostariam de ir em todos, se fossem em dias diferentes. E' o caso de 25 de agosto, colação de grau de mais uma turma da Faculdade de Ciências Economicas e Administrativas da Instituição Toledo do Ensino, desfile de moda infantil, promoção do Senac, nos salões da Prudentina e no ginasio de esportes "show" de Guilherme Arantes ou Elba Ramalho renda para a creche Anita Ferreira Braga de Oliveira.

—— Aniversariantes do Esquema, dia 3 Armando Novais Neto, Marcelo Souza Novais, Tia Ligia, dia 4 Gisele Arenales de Lima, Walter Maciel Junior, dia 6 Tia Rosemary, dia 7 Karita Fernandes Gandia, dia 9 Sandro Santana Martos, dia 12, Diego Enchiavini Marcondes Alessandra Viviane Ferreira Bonome, Adalberto Silingowski, com nossos parabéns.

—— Aniversariantes de hoje, Luiza Aparerida, esposa de Arlindo Trindade, Gertrudes Toledo Nauhardt, José Ameriro Andreatta, Florinda Odahara, Herminia Pedrosoli Viana, Lidia Tanaka, os irmãos Milton Marques Moreira e Ayrton Marques Moreira, Jovaldyr Bueno de Campos, Maria Evelina Casari, Roberto Pelosi, Fernando Buchalla Atalla, Joanice Pereira Mattos, Shirly Mersue Machado de Oliveira, Sebastiana esposa de João Cervelini Filho Osvaldo Eloi David, Maria Pereira da Silva de Almeida, Maura Eugenio, Dr. Giovanni Lopes de Farias, Paulo Jorge Rodrigues, Frederico Roberto Picarelli, Cesar Augusto Moreira, com nossos parabéns.

—— Numa promoção da ASSOM, CMOAS, LBA, Grupo de Voluntarias e Igreja Metodista, nos dias 13 e 14 de agosto, no PUM — Parque de Uso Multiplo, Feira de Artesanato, tudo que se pensar nesse setor, havera na feira, que começara as 10 horas, sabado e domingo, não tendo hora para encerrar. Mais uma vez estampamos as fotos de Regina Ivete Victorio Tiezzi, Ana Maria Tiezzi Sanches, Sonia Solange Soler Marilena Bechara, quando estiveram em nossa redação falando sobre o evento, conforme registro feito anteriormente. Dois objetivos da feira, promover os artesãos que são de diversas cidades e instalar oficina de trabalho, a primeira sera de "crochet". Vamos torcer para que o tempo ajude, não esteja frio, para que o povo compareça maciçamente.

PARÁGRAFOS

Benedito de Olyveira

Com o envolvimento ideológico e a sistematica pregação esquerdizante de seus cronistas e redatores, uma parte da imprensa nacional deve estar assinando sua sentença de suicídio. Se o proposito é o de se transformarem em veiculo da propaganda oficial, como o "Pravda" ou o "Gramma", em uma desejada reviravolta politica e economica qualitativa no pais, a missão suicida mais ainda se acentua pelo inevitavel alinhamento ao ideal administrativo e a perda da liberdade de livre expressão, que é agora constante e ferrenhamente reclamada. Reclamação sem base, porque escrevem eles o que querem e o jornal publica isso.

Caso contrario, se não se alinharem ao idealismo tornando-se simples moleques de recados de um ditador qualquer, a derrocada vira inapelavelmente com o sepultamento inglorio de toda a fanfarronada abarrotando agora as paginas desses jornais. Admite-se o posicionamento do individuo quando o seu objetivo seja o de ser util a sociedade e a tranquilidade da população. Acontecendo, porém o contrario, quando a ação visa desestruturar todo um sistema admitido pela maioria dos membros da sociedade que não desejam ser caudatarios de ninguém, pois prezam a sua liberdade, o autor não deixa de ser nocivo ao sistema e perigoso à estabilidade social, além de inimigo do povo que ele quer subverter.

Paragrafo Dois — "O mundo está mergulhado em crise Nações em todos os estagios de desenvolvimento tentam livrar-se do colapso economico. O petroleo ameaça a tudo e a todos mudando o panorama internacional. E abala as economias mais estaveis. Há desemprego em todos os paises. Retrocede a economia americana. E tamanha convulsão economica gera resultados dramaticos. E o brasil não poderia ficar imune a uma crise mundial de tamanha gravidade Hoje, o Brasil, inevitavelmente, importa inflação através do petroleo e de tudo mais que precisa comprar no Exterior. Maquinas, equipamentos. Materias primas. E' uma crise que pegou o mundo de surpresa. E, dentro dele, o Brasil. E elevou nossos indices inflacionarios muito além do desejado..." — (Do jornal "Campos do Jordão. Noticias", de dezembro de 1975).

Há quase dez anos atras, a situação era a mesma. O mundo pouco evoluiu da crise. E nós continuamos mancando. Junto com o mundo. Para nosso consolo, não estamos sozinhos em nossa odisséia, pois ha muitos paises envolvidos na mesma situação, talvez em condições piores que a nossa. Não será isso um motivo para nos unirmos, livrar-nos de personalismos, ambições e egoismos e tentar com nossos esforços conjugados remar o barco para um porto mais seguro?

PARAGRAFO TRES — Com a mania do voto direto, a oposição quer entregar o Planalto ao Maluf.

PARAGRAFO QUATRO — Lemos em um jornal uma entrevista na qual o entrevistado diz que "o método ensina a criança a usar criatividade".

Ora, a experiência própria que temos, nos leva a afirmar ser a necessidade o que ensina a criatividade à criança, quando ela tem de improvisar para resolver situações de emergência. Não é preciso conduzir a criança para isso; deixe-se a à vontade e ela criara as suas próprias coisas e com a vantagem de aplicar seus próprios métodos e sua inteligencia, afirmando sua personalidade.

PARAGRAFO CINCO — Se os Estados Unidos deixarem o Continente, como querem os pacifistas, e a Russia, atraz de les, dentro de um trimestre a Europa sera uma colônia russa.

PARAGRAFO SEIS — Palavras de sabedoria: "As mulheres se vestem não para agradar aos homens, mas para desagradar as outras mulheres".

Em Sorocaba, a cadeia terá celas conjugais

SOROCABA (AE) — A partir da próxima semana, os presos da cadeia publica de Sorocaba terão um motivo a mais para serem bem comportados: as celas conjugais, um premio para os prisioneiros casados ou amasiados, que tiverem ficha irrepreensível no trato com os colegas de prisão e com o mundo exterior. O delegado Paulo Roberto Pimentel Viese, diretor da cadeia, já entrou em entendimentos com o juiz corregedor, José Barreto de Siqueira e Silva, para iniciar a implantação de celas conjugais no estabelecimento penal.

O delegado acredita que a sexoterapia, aliada à terapia ocupacional, será capaz de reduzir os índices de reincidência, violencia e promiscuidade entre os presos. "A nossa intenção é ter aqui algumas celas especiais, onde os finais de semana o preso possa desfrutar de momentos a sós com sua companheira. Acreditamos que isso contribuirá para relaxar as tensões normais do ambiente penal e ajudará na recuperação do detento", explicou o delegado, acrescentando que estão sendo estudados agora os critérios de utilização das celas conjugais.

Segundo Paulo Viese, que integra também a Associação de Proteção e Assistência aos condenados de Sorocaba, é grande o esforço que vem sendo desenvolvido para transformar a cadeia publica num Instituto de Reeducação. "O preso precisa de trabalho, pois nem ele gosta de ficar dentro da cela sem fazer nada. Por isso, conseguimos a colaboração de algumas industrias que estão absorvendo nossa mão-de-obra com excelentes resultados". Uma fábrica de bolsa de São Roque, por exemplo, envia seus produtos para serem costurados por 60 presos, proporcionando a cada um rendimentos de Cr$ 40 mil mensais. Dos 100 detentos da cadeia de Sorocaba são poucos os que não possuem trabalho. O delegado está se preocupando, agora, em colocar a mão-de-obra, representada pelos ex-detentos, que não conseguiram serviço após deixar a prisão. "Nossa meta é reduzir a zero o índice de reincidência em Sorocaba, que hoje é de apenas 10%. Se conseguirmos trabalho para todos os ex-detentos, eles não encontrarão motivos para voltar a delinquir", assegura.

NA REVISTA
Seleções do Reader's Digest
DE AGOSTO:
SETE TÉCNICAS PARA VOCÊ MELHORAR SEU RACIOCÍNIO.
A CIÊNCIA CHEGA MAIS PERTO DAS CAUSAS DO CÂNCER.
O RELATÓRIO DO AGENTE SECRETO SR260047. DEZ ANOS NA ROTA DA COCAÍNA, PELAS AMÉRICAS.
SELEÇÕES - o prazer de ler

A Casa Rio Branco vem ai!
VAREJÃO ou ATACADÃO?

CARDINALE
o aperitivo maravilhoso
com gelo e limão é a nova sensação.
BITTER CARDINALE
Tem a qualidade
WILSON

INGLÊS, ADULTOS E CRIANÇAS
FISK
MATRÍCULAS ABERTAS
Av. Washington Luiz, 525, fone 33-5997

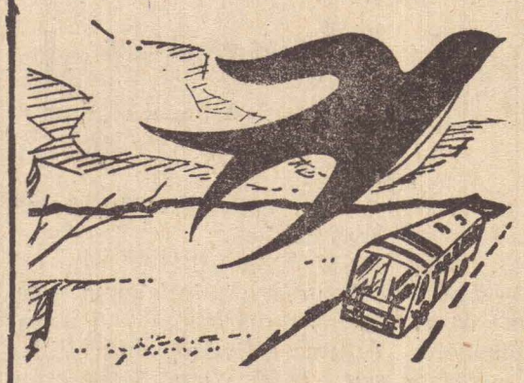

Andorinha se organiza para melhor qualidade de serviços

Cada ônibus agora tem um "diário de bordo", que controla a sua vida util e permite a manutenção preventiva

Num investimento de 150 milhões de cruzeiros está em fase final de implantação na sede administrativa da Andorinha, em Presidente Prudente, o Centro de Computação de Dados, que inicialmente atenderá as áreas do departamento de pessoal. contabilidade e almoxarifado. Cada secção disporá de um terminal interligado ao sistema, para alimentação de dados e fornecimento de informações precisas de que se pretender dispor. Dentro de mais alguns meses, outros setores da empresa, como o tráfego, receita, e manutenção, poderão ser acoplados a computação eletrônica, a fim de otimizar o aproveitamento de recursos técnicos e humanos, mas dar maior eficiência nos serviços que a concessionária presta ao usuário. O encarregado do CPD, José Eduardo Manucci, informou que apenas duas empresas no Brasil, além da Andorinha, do ramo de transporte col. de passageiros já alcançou sua tácio tão avançado na soa estrutura empresarial e que essa evolução permitirá que a diretoria acompanhe o crescimento da organização bem de perto, com dados sempre atualizados. Em têrmos de processamento de dados, a Andorinha já tem o melhor equipamento da região de Presidente Prudente, mas não pensa em vender serviços a terceiros. O objetivo é programar todo o seu movimento, e depois, se houver disponibilidade de tempo, dedicar o mesmo atendimento a outras subsidiárias do próprio grupo. Segundo Manucci, o CPD propiciará condições para avaliações permanentes do desempenho de todo o complexo detectando inclusive eventuais falhas, para que possam ser corrigidas a tempo e a hora. Com isso, haverá diminuição de custos operacionais, e melhor aproveitamento da mão de obra contratada, além de uma utilização bem mais racional do equipamento.

Para o funcionamento do centro, a Andorinha procura utilizar mão de obra da própria cidade. promovendo treinamento intensivo, já que não há essa especialização no mercado de trabalho de Presidente Prudente. Mas Eduardo Manucci acha que o fundamental é a atividade de conscientização que vem sendo desenvolvida junto as áreas que a computação vai abranger, agora de forma mais completa, já que o sistema funciona há alguns anos, só que com outro tipo de equipamento, de melhor tirar proveito das informações que pode dar, em benefício de uma politica da diretoria de melhorar a qualidade dos serviços, com menor custo possível. Entende que o ingresso da Andorinha na era da computação eletrónica já é uma necessidade, pois situa-se entre as cinco maiores empresas do setor, que opera no país, e precisa dispor de modernos recursos tecnológicos para melhor orientar o seu desenvolvimento. Observou que o CPD é apenas uma parte da nova conjugação de esforços empreendidos pela diretoria em função desse objetivo, já que outras áreas, sob a orientação do gerente geral Antero Moreira França, vem sendo reestruturadas para se adequarem a nova realidade da própria empresa.

O assistente da diretoria operacional, Osvaldo Henrique Cunha Marcondes, por sua vez, explicou que a nova política em fase de implantação, visa um melhor comportamento da frota e maior otimização do setor, que envolve o tráfego, manutenção, almoxarifado, órgãos concedentes, agências e fiscalização. Salientou que o diretor do setor, José Ricci Campos, está "executando nova dinamica do administração", e que as vantagens desse trabalho são relevantes para a organização e para o publico que ela serve. Disse que para se obter um melhor "comportamento da frota" (a Andorinha tem mais de 500 onibus em circulação) são cumpridas diariamente uma série de tarefas, como a apuração de dados de relatórios de ocorrências, reuniões, para avaliação do desempenho dos carros para se detectar problemas e corrigi-los, evitando que não mais ocorram. Assim, são atacados os pontos vulneráveis da empresa, visando não apenas superação das falhas, mas redução de custo com combustível, pneus, promovendo a manutenção ou substituição de peças no devido tempo, de tal sorte que a revisão de cada onibus obedeça rigoroso controle técnico e periódico. Assim, podem ser evitadas paradas nas estradas, por defeitos mecanicos o que causa aborrecimento aos usuários e prejudica a imagem da Andorinha. Osvaldo Cunha Marcondes acha que isso está sendo hoje possível, graças a um "trabalho conjunto de todos os encarregados de departamentos, no cumprimento da nova filosofia de atuação empresarial da diretoria".

DIARIO DE BORDO

O engenheiro mecanico Eduardo Batista Arenales informou que a nova administração vem dando prioridade e "ênfase especial" ao setor de manutenção preventiva para que haja menor índice possível de paradas de ônibus em serviço. Esse sistema se baseia na vida util do equipamento rodante, como a idade do ônibus, bem como as condições das estradas por onde correm as linhas regulares. E pode ser executada através da implantação do chamado "diário de bordo", que é a "vida do carro num unico livro", e permite verificar a posição do onibus a todo momento. Assim pode se dar ao usuário maior confiança no coletivo em que viaja, pois sabe se foi devidamente abastecido em termos de lubrificação, e se está com sua "vida util" dentro dos limites estabelecidos pela legislação, e com toda a segurança que ele realmente merece já que está pagando pela prestação de um serviço. Arenales explicou que a manutenção preventiva vinha sendo feita pela Andorinha, mas em processo lento. Agora, com a reestruturação administrativa tal providência foi dinamizada, e a existência do "diário de bordo" é o indicador mais palpável da seriedade com que está sendo executado. Esse "livro" possibilita controle rigoroso sobre todos os pontos chaves de um onibus, desde o motor, suspensão e carroceria, até a parte elétrica. Programa na hora exata, as peças que devem ser substituidas. E essa é a seu ver, a grande utilidade da manutenção preventiva "Os resultados já são bastante sensíveis, pois os levantamentos já realizados apontam melhor desempenho dos carros nas estradas, o que quer dizer, que houve acentuada melhoria na qualidade do serviço". Arenales explicou futuramente, esse "diário" fornecerá dados também para o Centro de Processamento de Dados, a fim de que o sistema possa ser controlado eletronicamente dando inclusive maior rapidez ao setor de conservação.

DEPARTAMENTO DE RECRUTAMENTO E SELEÇÃO

Por outro lado, já está funcionando a todo vapor o Departamento de Recrutamento e Seleção da Andorinha, cuja preocupação segundo a psicóloga Tania Giovani, é "escolher os homens certos para lugares certos". Isto é, numa primeira fase, a secção recruta interessados em trabalhar na empresa, e depois faz a seleção através de testes. Assim pode ser assegurada contratações de profissionais mais eficientes e melhor preparados para o desempenho de funções, de forma, inclusive, a evitar que transfira problemas pessoais ou familiares, para a empresa, e isso anule o esforço por melhoria de qualidade do serviço. Esse cuidado é especial com relação a admissão de motoristas. Para Tania Giovani, a seleção do potencial humano é importante para se alcançar essas metas determinadas pela diretoria da Andorinha, pois pode se trabalhar sempre com um quadro de bom nível.

OPERAÇÃO-FÉRIAS

A Andorinha está "fechando" julho, com sucesso na chamada "operação-férias". Neste mês, transportou cerca de um milhão de passageiros em todo o país, colocando em média 50 horários extras por dia. Mas isso só se viabilizou na prática depois de um intenso rol de providências que antecederam ao início da operação, com treinamento da equipe de motorista (cerca de 900 contratados) e maior conscientização da necessidade de descanso, maior atenção e cautela nas estradas. Nesse aspecto, o departamento de recursos humanos teve um papel fundamental, com a realização de cursos intensivos durante o mes de junho. O encarregado tráfego, Luiz Antonio Volnistein explicou que o que predomina atualmente na Andorinha é um trabalho de conscientização do motorista sobre "a atividade que exerce, e como deve desempenhá-la melhor forma possível". Para tanto, a preocupação é selecionar um pessoal sempre do melhor nível, a fim de que essa instrução seja aprendida com maior rapidez e executada com eficácia. Outro fator de sucesso da operação-férias - a capacidade da empresa em atender, com horários-extras, as linhas onde há maior demanda de passageiros. Para esses pontos, são deslocados maior numero de onibus, já revisados e com a garantia de que poderão ser usados no tráfego sem problemas.

Volnístein disse que, em decorrência desses preparativos, a Andorinha teve uma atuação tranquila e até acima das expectativas durante o mes de julho, e que a próxima temporada de férias será dedicado idêntico tratamento, a fim de que o publico usuário possa ser melhor atendido.

Por sua vez, o gerente geral da organização, Antero Moreira França, enfatizou que a diretoria está satisfeita com os resultados que vem sendo obtidos desde a implantação da reestruturação administrativa, já que os benefícios para o usuário são evidentes, além de contribuir para um maior crescimento empresarial do grupo. Destacou também que a produtividade da equipe e do corpo de funcionários, aumentou de forma considerável pois todos assimilaram os novos objetivos preconizados pela empresa e estão dedicando o melhor de seus esforços para que possam ser cumpridos.

O gerente Administrativo, Nestor Madeiral, também afirma estar confiante no êxito dessa nova politica de trabalho, e que está revolucionando todos os setores que compõem o complexo Andorinha. Observou que "estamos fazendo o que a realidade brasileira hoje exige, isto é, operar com menores custos, e melhorando a qualidade, de serviço ao publico, de um lado; e de outro, mantendo ou até ampliando o nível de emprego. Ora, isso só é possível com a implantação de um sistema bem organizado e evoluído. E por isso não estamos poupando investimentos para que essa meta seja atingida num curto espaço de tempo".

Antonio Cassimiro, assessor da gerência geral defende o mesmo ponto de vista, assinalando que a nova diretoria com a experiência que acumula no setor ,está em condições de colocar a Andorinha numa nova fase de crescimento, sempre tendo em vista o interesse do usuário das cidades a que serve, e desta forma prestar sua contribuição para que o país saia do impasse em que se encontra, na área economica e social.

BADALU'S

LEDA MÁRCIA

—— No dia 20 próximo, o Ipanema Clube promove mais um baile, desta feita com a presença da Internacional Orquestra "Casino de Sevilla", a partir das 23 horas com traje esporte. As mesas devem ser reservadas com antecedencia na Secretaria do Clube. O sucesso já está garantido.

— Boate no sabado tipo assim muito agitada. Moçada quiz nem saber e foi lá conferir. Dentre outros, Marcia Dicolla, Giovana Carromeu Dias, Marcelo Marini e Carla, Roque Luizari e Margareth, Bia Lerosa, Demetrius Zacharias e Andréia, Carlos Armelin, Darci e Miriam Ribeiro, Carla Zamora, Sergio Silva e Bia, Maria Luiza e Maria Marcia Marchese, Claudia Paiani, Guto Corral e Cristina Calil. Valeu mesmo!

—— Julio Cesar e Vania vão se casar no proximo dia 27 de agosto, as 19:30 horas, na Catedral de São Sebastião. Ele, é filho do casal Deolindo Crepaldi-Sra. Therezinha M. Crepaldi e ela, é filha do casal Maurilio Rodrigues-Sra. Dirce dos Santos Rodrigues, ambas as familias de nossa sociedade. Aos noivos, os nossos parabéns.

—— Dias 13 e 14 próximos, acontece no Parque de Uso Multiplo, a Feira do Artesão, com muitas atrações, dentre as quais, as barracas do verde, doces finos, milho e muito artesanato. A iniciativa é de um grupo de voluntarias que está agitando uma idéia incrivel para ajudar as pessoas carentes. Uma das voluntarias, a Sra. Any Penteado Tretin concedeu entrevista ao Jornal Mulher e será publicada neste domingo. Confira.

—— Esta é a Semana Bibba em Anaconda 2. Toda a linha de maquilagem da Bibba está com desconto de 50%. Bom demais. Aproveite. Anaconda 2 fica na Siqueira Campos, 536.

—— No sabado, moçada agitou um churrasco no Aero-Clube para homenagear mais uma turma que fez o solo. Dentre outros, estiveram presentes, Isi Calil, Mauro Cesar Salati, Marcos Moreira, Jorge Calil, Dr. Nelson Marchese, Moisés Medeiros, Alfredo Xavier. Nossos parabéns aos novos pilotos.

—— Nosso abraço "Sundae Special" à nossa cara amiga Rosana Stábile que no dia de hoje recebe as beijocas pela passagem do aniversario. Como ela se encontra atualmente em Cuiabá, os nossos cumprimentos seguem Via Embratel. Tudo de bom!

Prorrogação do prazo. É o que pedem os fazendeiros do Pontal

Os fazendeiros envolvidos nos litigios de terra no Pontal do Paranapanema pediram prorrogação do prazo estipulado pelo governo estadual para que digam se aceitam ou não a proposta governamental, pela qual eles pagariam 25% das terras que ocupam ao Estado. O governador Franco Montoro deu prazo até o dia 15 proximo e os fazendeiros, através de telefonema ao procurador do Estado, Zelmo Denari, pediram que o prazo seja estendido para o dia 9 de setembro, quando se realiza em Presidente Prudente a Exposição Agropecuaria.

Zelmo Denari disse que entrará em contato com o secretario da Justiça, José Carlos Dias, para ver se o governo está disposto a aceitar o pedido dos fazendeiros. "Vou levar ao conhecimento do secretario. Por enquanto as informações de que disponho dão conta de que o governo não deixou duvidas quanto ao fato de que dispõe de uma alternativa propria, caso não seja possivel um acordo", afirmou.

Entretanto, o procurador afirmou não conhecer qual seria esta "alternativa propria". Ele adiantou que possivelmente o governo deva estar estudando uma maneira de aproveitamento global de toda a região do Pontal. Segundo o procurador, estas medidas deverão procurar transformar aquela região, numa area produtiva.

MADEIRA

Por outro lado, alguns posseiros do Pontal do Paranapanema estiveram na ultima segunda-feira em Presidente Prudente, quando mantiveram encontro com Zelmo Denari e denunciaram uma série de fatos que vêm ocorrendo no interior da gleba de Ribeirão Bonito. Segundo eles, enquanto os fazendeiros exploram a madeira existente em toda a região, com a conivencia da policia local, eles são proibidos de se utilizarem até mesmo de restos de estacas ou de mourões. Os posseiros afirmam que, inclusive, são ameaçados de prisão pela policia de Teodoro Sampaio.

PMDB de Pirapozinho reivindica duplicação da A. Chateaubriand

(PIRAPOZINHO — Djalma Barbosa) — O Diretorio do PMDB, atraves do seu presidente João Assef oficiou ao Secretario dos Transportes, Horacio Ortiz pedindo a duplicação da Rodovia Assis Chateaubriand, que liga Pirapozinho a Pres. Prudente. Caso não seja viavel a duplicação a construção da terceira pista com acostamento ja resolve em parte o problema de escoamento do trafego nesse percurso.

Trata-se de velho anseio do povo pirapozense que utiliza essa via diariamente a fim de tratar de assuntos na sede da comarca, que é também convergencia regional.

CONCLUSÃO DO PREDIO DA GUARDA-MIRIM

João Assef, presidente da Guarda Mirim de Pirapozinho, tem enviado todos os esforços a fim de concluir o prédio que abrigará a Guarda-Mirim e possivelmente a Guarda Noturna. A Diretoria da Guarda-Mirim está vivamente interessada e empenhada em instalar-se em accomodações apropriadas e para tal não mede esforços.

CAMPANHA PARA DESABRIGADOS DO SUL

A presidenta do Fundo de Solidariedade do Município, tem realizado na Praça Manoel Marques Silva, venda de salgados Quentão, amendoim, pipocas etc. com o objetivo de angariar fundos para o flagelados do sul do país, que novamente necessita da ajuda dos irmãos pirapozenses.

Torneio de Férias do Sesi prudentino

O Centro Esportivo do Sesi de Presidente Prudente promoveu, durante o mês de junho, o II Torneio de Férias nas modalidades vôlei masculino e feminino e basquete masculino. O encerramento da competição aconteceu sexta-feira da ultima semana, apontando os campeões e vices de cada modalidade.

VÔLEI FEMININO

No vôlei feminino foram realizados 15 jogos, com a participação de 8 equipes e distribuição de 8 medalhas de campeão e 9 diplomas de vice-campeão.

Conquistou o titulo desta modalidade a representação das Bebidas Wilson. Com o vice-título ficou a Igreja Holiness.

VÔLEI MASCULINO

No vôlei masculino foram disputados 15 jogos entre as 8 equipes inscritas e com a distribuição de 8 medalhas a equipe campeã e 7 diplomas a vice-campeã.

A conquista do título desta modalidade foi da equipe representante da Instituição Toledo de Ensino. Com o vice-título ficou a Minas Couro.

BASQUETE MASCULINO

No basquete masculino participaram 11 equipes, num total de 18 jogos, com a premiação de 8 medalhas para o time campeão e 10 diplomas para o vice-campeão.

A representação da Instituição Toledo de Ensino, também conquistou o título do basquete. Ficou com o vice-título a Ferrovia Paulista S|A — Fepasa.

COMUNICADO

O Centro Esportivo do Sesi anuncia que recomeçaram as aulas de ginástica, jazz e natação. Maiores informações pelo telefone 22.6788

Leia e Assine
O IMPARCIAL
FONE: 22-4413

DOR MÉDICO / INDICADOR MÉDICO / INDICADOR MÉDICO / INDICADO

CLÍNICA DE OLHOS
Dr. José Luis de Souza Peretti
CRM: 31305
Av. Cel. Marcondes, 880
Fone: 22-3520
Estacionamento próprio

CLÍNICA DE PEDIATRIA I. ORTOPEDIA
Dr. José Carlos Gadel
ORTOPEDIA E REUMATOLOGIA
Dr. Lenilson T. Andrade
Dr. Paulo R. Urselino
PEDIATRIA
Atendemos convênios
Cons. Av. Wash. Luiz 1110
Fone: 22-6665

CLÍNICA CIRÚRGICA
Dr. Gabriel Domingues Costa Neto
CRM 32569
Cons. Rua Dr. Gurgel, 797
Fone: 22-3224
Res. 33-2501

PSICOTERAPIAS
Eudes Carlos de Almeida
CRM 24181
Fones: 33-2064 e 33-4196
R. Cap. Walter Ribeiro, 76
(Início da Rua José Fóz c/ Av. Getúlio Vargas)

PSIQUIATRIA CLÍNICA E PSICOTERAPIA
Dr. Arnaldo Zorzeto Filho
CRM 40640
PSIQUIATRIA E PSICOTERAPIA
Dr. Sérgio Yutaka Sato
CRM 35472
End. Centro Médico Odontológico
2º andar, conjunto 22
Fones: 33-3021 e 22-2155
Av. Washington Luiz, 874-P.Pte.

CLÍNICA DE OLHOS
LENTES DE CONTACTO
Dr. Ronaldo Gazolla
CRM: 36308
Microcirurgia
R. Br. do Rio Branco, 793
Cons: 22-5390
Urgências: 33-2165

Reumatologia só em dois terços das faculdades brasileiras

"Se o médico generalista, ao sair da faculdade, contasse com conhecimentos para prestar uma adequada assistencia primaria ao paciente reumatico, muitos casos poderiam ser resolvidos sem que fosse necessario procurar um especialista". A declaração é do dr. Wilian Chahade, ex-presidente da Sociedade Brasileira de Reumatologia, a propósito da importancia do ensino dessa especialidade que no Brasil, atualmente, integra o currículo de apenas 2/3 das faculdades de medicina.

Segundo o dr. Chahade a SBR esta empenhada em conscientizar a classe médica da necessidade de que o profissional que presta assistencia primaria a todas as doenças conheça também reumatologia, "reduzindo o uso de serviços médicos especializados e evitando complicações para o paciente", afirmou o especialista.

Com o objetivo de atualizar classe médica e ampliar a discussão cientifica sobre as doenças reumaticas, a SBR vem promovendo a série O Mundo da Inflamação que, no próximo dia 28 de julho, às 20 horas, abordara o tema "A Dor Lombar e seu Tratamento". Realizado em circuito fechado, o programa tem transmissão direta para as sedes da Embratel no Brasil, com entrada franca.

DIABETES E ENDOCRINOLOGIA
Tireóide, obesidade, disfunção sexual, crescimento mamas sexo masculino
Dr. Paulo Sérgio de Moraes Fernandes
Av. Washington Luiz, 874
2º andar - Sala 21
Fone: 22-4919

PRÓ-FISIO CLINICA DE FISIOTERAPIA
Fisioterapeuta
Márcia R. Silveira Telli
Ortopedia-tratamento de coluna
Ginecologia-preparação pré e pós parto
Regina M. Burneiko
Pneumologia-doenças do aparelho respiratório
Rua Quinces Vieira, 1353
Fone: 22-2030

DOENÇAS DO CORAÇÃO
Cardiologia e Clínica Médica
Eletrocardiograma e Teste Ergométrico
Dr. José Carlos Bosso
CRM 28 089
Cons.: R. Dr. Gurgel, 514
Conj. 8 - Fone: 22-6166
Res. R. Casemiro Dias, 848
Fone: 22-4419

HOMEOPATIA
Dr. Sidney Dorigon
C.R.M. 32216
Av. Washington Luiz, 874
2.o andar – Sala 21
FONES: Cons: 22-4919
Res: 22-4940

PEDIATRIA NEONATOLOGIA
DR. APARECIDO NORCIA
CRM 39149
Av. Washington Luiz, 874
8º andar - Conj. 84
Cons. 22-6131
Res. 22-1219

PSIQUIATRIA PSICOTERAPIA
Dr. Plauto B. Barreto
CRM 35053
Dr. Manoel César Oliveira
CRM 35618
Rua Djalma Dutra, 280
Fone: 22-2119

PSICOLOGIA
Maria Lucia T. Dela Viuda
CRP 6845
Terapia Motora
Psicodiagnóstico
Psicoterapia Infantil
Psquiatria Clínica-Psicoterapia
Eletroencefalografia
Dr. Paulo F. de Morais Nícolau
CRM 25758
Av. Washington Luiz, 874
2.o andar -conjunto 22
Tel. 33-3021 / 22-2155

Dra. REGINA L.B. BARRETO
CRM: 35054
Especialista em GINECOLOGIA-TEGO 130/82
Colposcopia - Esterilidade
Doenças da mama
Prevenção de Cancer
Cons. R. Dr. Gurgel, 514
Conj. 5 - Fone: 22-3344

FARMA-MIL / FARMA-MIL / FARMA-MIL / FARMA-MIL / FARMA-MIL / RUA DR. GURGEL, 531 FONE: 33-2790 PRES. PRUDENTE

Fotos & Fatos

GERALDO SOLLER

HONRARIA — O ilustre membro do Ministério Publico do Estado e ex-promotor em Presidente Prudente, Dr. José Laury Miskulin (foto) será alvo de expressiva homenagem no proximo dia 20 de agosto, quando receberá da Camara Municipal local a Medalha de Mérito Grande Colonizador "Coronel José Soares Marcondes", num preito de reconhecimento aos relevantes serviços prestados à cidade.

SAUDADES — Hoje é dia de lembrar com especial carinho e saudades a figura maravilhosa que foi Madre Nazarena Zammit, a Madre "Filomena", do Lar. Cuja morte pranteamos numa tarde triste de 31 de março de 1983. Foi a 3 de agosto de 1948 que Madre "Filomena" fez a sua profissão de votos perpétuos, integrando a Congregação Franciscana do Sagrado Coração de Jesus da Ilha de Malta.

MADRE TECLA — Nesta proxima terça feira, dia 9 de agosto, viajará com destino à Ilha de Malta a presidente da Creche "Walter Figueiredo", Madre Bernardina Agius. A religiosa devera visitar seus familiares, devendo encontrar-se com irmãos que não ve ha mais de trinta anos, desde que fez sua profissão de votos. Madre Tecla (como nós a conhecemos na intimidade) voltará ao Brasil dentro de sessenta dias.

SANTA CASA — Dr. Adilson Aparecido Dias, novo Provedor da SCMPP, apresentando-nos o novo integrante do quadro de médicos da instituição hospitalar, o Dr. Luiz Roberto Ferraz. Formado pela Faculdade de Medicina de Ribeirão Preto, de onde procede, ele vem assumir o setor de radiologia, ao lado do Dr. José Luciano de Rezende. Tem especialidade em altrasom.

MAIS PRAZO — Em Telex enviado ao presidente Aureliano Chaves, assinado em conjunto, SCVPP — ACIPP prestaram apoio a uma reivindicação da Federação do Comercio no Estado de São Paulo, que pleiteia do governo prorrogação de prazo em favor da pequena e média empresa, para a solvência de tributos federais. Pelo menos, até a normalização do crédito bancario.

PLACA E REGISTRO — Mudanças importantes a partir de janeiro de 1984, serão concretizadas para evitar e dificultar o roubo de veiculos. Será adotada placa, com numeração unica, para cada veiculo em todo o Pais, assim como novo sistema de identificação, que utiliza numero das placas, numero do chassis e, ainda mais um numero que constará apenas do documento do veculo.

PROJETO DE LEI N.o 184 — Não entendemos o porque do projeto de lei. Poderia ter outra denominação parlamentar. Mas o deputado Mauro Braga to apresentou na sessão de documento apelando ao Presidente da Republica no sentido de interceder junto ao governo uruguaio, visando a liberação do dirigente da Juventude, daquele País, Omar Rodrigues. Lemos no DOE, de 30 de julho ultimo.

EXATORES — Presidente Prudente ganhou menos. Com o objetivo de tornar mais eficaz o sistema arrecadador do Estado, o governador Montoro nomeou 374 exatores para todas as regiões administrativas de São Paulo. Na relação das delegacias para as quais foram nomeados os novos exatores, concursados, Prudente aparece apenas com vinte deles, seguindo-se São José do Rio Preto com 21.

FORD — O diligente Clovis de Mello Alves, de Comercial Ricci, fornecendo ao Reporter Soller uma informação muito interessante. A divisão de tratores da FORD vendeu nos seis primeiros meses do ano de 1983 11.528 unidades, o que significa a participação de 19,1 por cento no mercado nacional. A Comercial Ricci, revenda dos tratores FORD, deu, naturalmente, sua parcela de colaboração.

QUATRO ANOS — Foi a 4 de agosto de 1979 que nasceu, sob a inspiração e trabalho de profissionais como Walter Gianelli Zafalon e Celestino Dutra (este, nosso companheiro de oficinas graficas nos idos de 1944) a Associação dos Profissionais nas Industrias Graficas de Presidente Prudente, posteriormente transformada em Sindicato. Amanhã, a entidade completa quatro anos de bons serviços à classe.

CONCURSO PUBLICO — A IBRADE, de Curitiba, informando a abertura de inscrições no Colegio Objetivo, de nossa cidade, para os proximos concursos de Fiscal de Tributos Estaduais e Fiscal de Mercadorias em Transito, ambos para o Estado de Santa Catarina. As inscrições estarão abertas até o dia 15 de agosto proximo, exigindo-se idade minima de 18 anos e maxima de 35 anos.

ASSIS — Foi esta a primeira cidade a ser visitada pelo novo titular da SABESP engenheiro Ivan Wandelfeld de Gusmão, desde que assumiu o cargo há menos de um mes. Disse-nos aquele mentor que pretende intensificar essas visitas a outros municipios da zona de concessão da SABESP, visando ouvir dos prefeitos suas reivindicações. Em Assis foi recebido pelo prefeito José Santilli.

O SAQUINHO DOURADO — O garoto José Policena, da cidade de Bauru, em 1982 criou e produziu de proprio punho uma historia em quadrinhos, a que deu o nome de O Saquinho Dourado. O presidente do SESC-SENAC, José Papa Junior, entusiasmou-se e mandou editar a revista. O Lions Clube de Presidente Prudente interessou-se pela publicação e solicitou a doação de 200 exemplares. Que já estão em poder do presidente Antonio Lavaqui, que promovera sua distribuição em escolas de nossa cidade.

CRECHE — O deputado estadual professor Mauro Bragato — PMDB vem de apresentar a Indicação n.o 1.002, que se encontra tramitando nas comissões da Assembleia Legislativa do Estado, e que pleiteia do Governo do Estado a construção de uma creche na Vila Nova Prudente, em nossa cidade. O parlamentar prudentino acredita que, com a justificativa que fez, poderá sensibilizar os orgãos do governo a atender a reivindicação.

VICENTE GUEDES — O "comerciante simbolo-1983", Vicente Guedes, vai receber nesta quinta feira outras homenagens. Esse bom mineiro de Itanhandu estará completando 73 anos de vida, dos quais, 63 deles consagrados a P. Prudente, onde chegou em 1920. Na fotografia, ele aparece ao lado da esposa Ana e do filho caçula Vicente Guedes terá certamente o carinho dos familiares e amigos.

Sindicato dos Empregados no Comércio terá nova piscina na sede campestre

Através de um trabalho iniciado há cerca de um ano, o Sindicato dos Empregados no Comercio de Presidente Prudente está conseguindo cumprir a tarefa de oferecer aos seus filiados, uma ampla sede de campo, já dotada de várias opções de lazer.

Segundo o presidente do Sindicato, José Ribeiro, que vem trabalhando intensamente para transformar aquele local num verdadeiro clube, com todos os melhoramentos, já esta funcionando ha algum tempo, uma piscina com 700 metros quadrados e dentro de 30 dias, será inaugurada outra, com 400 metros quadrados, especialmente para o publico infantil.

Além disso, os associados já vem desfrutando há tempos da quadra polivalente, já concluída, dos vestiarios e ainda do sistema de atendimento, através de uma cabine na portaria, para melhor orientação dos socios.

José Ribeiro informou ainda que, dentro do plano de obras, consta a construção de mais duas quadras polivalentes; a sede social e administrativa do clube de campo e ainda o amplo salão de festas e bailes, com um restaurante acoplado. No entanto, segundo o presidente, é importante para a conclusão das obras, que os associados continuem colaborando, mesmo porque, quando concluída a sede de campo, é pensamento do sindicato aplicar toda a verba em mais assistencia aos filiados.

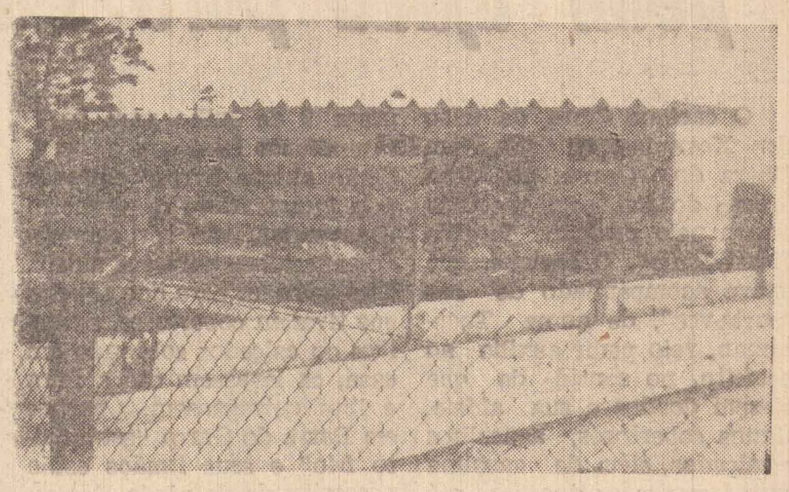

A sede campestre está crescendo

A piscina para os adultos, já em utilização

Na verdade, a sede de campo do Sindicato dos Empregados no Comercio representa o reflexo dos esforços que vem sendo empreendidos pela diretoria, que tem como presidente, José Ribeiro, adquirindo o terreno e aplicando ali seus recursos, para oferecer o lazer, além da assistencia juridica, dentaria e hospitalar de que desfruta atualmente o associado.

Governo não pode adiar pagamento dos tributos

BRASILIA (AE) — O ministro da Fazenda, Ernane Galveas, disse ontem que no momento o governo não tem condições de atender a reivindicação de entidades representativas do comercio, industria e setor financeiro, no sentido de prorrogar o pagamento de todos os tributos federais por causa da crise de liquidez.

De qualquer maneira, destacou Galveas, o governo poderá estudar a reivindicação, já encaminhada na segunda-feira ao proprio Ministério da Fazenda e ao presidente em exercicio, Aureliano Chaves, pela Confederação das Associações Comerciais do Brasil, Federação Brasileira de Bancos e Confederação Nacional da Industria.

Uma alta fonte da Fazenda explicou que o governo não tem a menor condição de abrir mão de receita no prazo certo, porque do contrario toda a programação orçamentaria estaria comprometida. Outra fonte comentou que está absolutamente descartada a possibilidade de o governo dar anistia fiscal, a exemplo do ano passado, aos devedores de impostos federais.

O governo prorrogou o pagamento de tributos e das contribuições do Finsocial e PIS, em julho, apenas para as regiões atingidas pelas enchentes no sul do pais. A Secretaria da Receita Federal está calculando o quanto isso significará em termos de atraso na arrecadação. Mas não será muito significativo, porque na maior parte a enchente prejudicou a agricultura, cujos produtos não pagam IPI, por exemplo.

Executiva quer dinamizar o PMDB de Alfredo Marcondes

(Alfredo Marcondes — Agenor Christófano) — O Diretório Municipal do PMDB de Alfredo Marcondes está sendo dirigido pela comissão executiva eleita no dia 3 deste mes, que pretende dinamizar a atuação do partido em beneficio da comunidade. O novo presidente da Camara, presidente da Comissão Municipal do Mobral, coordenador da UMAS, e assessor da administração Orlando Grandolpho.

A convenção do PMDB foi realizada no dia 3 deste mes quando concorreu apenas uma chapa, não se registrando problemas. A divergencia surgiu apenas na escolha dos membros da Comissão Executiva do Diretório, não havendo acordo para a chapa unica, já que João A. de Oliveira pretendia ser reeleito, com o que não concordou o prefeito Luiz Zampieri. Foram apresentadas duas chapas, uma encabeçada por João A. de Oliveira e outro por Gilton Humberto Morgan de Aguiar, com o apoio do prefeito e que acabou sendo a escolhida.

Depois da apuração, a Executiva do PMDB de Alfredo Marcondes ficou assim constituida: presidente — Gilton Humberto Morgan de Aguiar; vice-Milton Gomes de Pinho; secretario — Elson Soares de Lima; tesoureiro — Clarindo Tarifa; suplentes — Agustinho Tarifa Navarro e Agenor dos Santos; delegado da convenção regional — Luiz Antonio ampieri.

ML TAPEÇARIA FONE: 22-4240
Reforma seu estofado em 2 dias p/ você pagar em 3 vezes

Parada obrigatória PARE
A Auto Escola Prudentina tem carros novos e instrutores capacitados para melhor ensinar você a dirigir. Motoristas e motociclistas:
prudentina
AUTO ESCOLA
RUA PEDRO O. COSTA, 254
BOSQUE
FONE 33-4569

2 RODAS 1 VIDA RESPEITE MOTO
CAMPANHA:
WAL MOTO PEÇAS LTDA. ☆ HONDA ☆ YAMAHA
Assistência Técnica
Oficina - Peças - Acessórios
Avenida Brasil, 1173 - Telefones DDD (0182) 33-2431 e 22-3375 - Presidente Prudente - SP

Índios Xavantes vêm a cidade pedir ajuda para sua aldeia

O cacique Cipre, da tribo dos Xavantes, aldeiada em Barra do Garça, no Mato Grosso do Sul, foi recebido ontem pelo prefeito Virgilio Tiezzi Junior. O cacique, que estava acompanhado de seu "porta-voz", de nome Tucuruman, veio pedir auxilio ao prefeito, no sentido de que fossem doados a sua aldeia, alguns cobertores, agasalhos e calçados, além de gasolina para levarem as doações até Barra do Garça.

Tucuruman reclamou muito da forma como foi recebido pelas secretarias do prefeito. Segundo ele, todas as vezes que pedia para falar com Tiezzi, as secretárias diziam que o prefeito estava em reunião. Em vista disso, Tucuruman teve que voltar até Barra do Garça e trazer o cacique Cipre, para que fosse atendido. Mas Tucuruman acredita que Virgilio Tiezzi Jr. não sabia que ele queria lhe falar. "Acredito no prefeito. Acho que foram as secretárias que mentiram. E eu fiquei muito triste com este acontecimento", declarou ele.

O cacique e Tucuruman estarão a partir de hoje na praça 9 de Julho para realizarem uma feira, onde venderão alguns livros editados pela Funai. Com o dinheiro das vendas, vão ser comprados agasalhos para sua aldeia. Eles pediram para que aqueles que tiverem cobertores, agasalhos ou calçados sobrando em casa, os levassem até a feira e lhes entregassem, porque em Barra do Garça "está muito frio" e seus irmãos estão necessitando de ajuda.

JURUNA

Eles afirmaram que desde que o cacique Juruna foi eleito deputado federal (PDT do Rio de Janeiro), a situação dos indios tem melhorado. Segundo eles, a Funai tem feito mais demarcação de terras e tem respeitado mais os indios. Por outro lado, o cacique Cipre criticou Juruna porque, segundo ele, o atual deputado federal deixou sua mulher indígena e se casou com uma mulher branca.

Tucuruman disse que Juruna aprendeu algumas "malandragens de homem branco". Segundo ele, o homem branco faz muitas malandragens e casa com varias mulheres. "Pro branco isso pode ser bonito, mas pra nós da tribo Xavantes, isso é muito feio", afirmou ele.

O "porta-voz" Tucuruman afirmou que sua tribo jamais abandonara suas tradições. "Em nossa tribo só se casa uma vez", disse. De acordo com ele, os Xavantes casam-se entre os 18 e 21 anos e ficam casados até a morte. Tucuruman explicou também que esta historia de dizerem que os índios são violentos é falsa. "O branco que for passar alguns dias em nossa aldeia será muito bem recebido", disse. Entretanto ele lembrou que é preciso respeitar os costumes da tribo. "Só não recebemos bem aqueles que nos desrespeitam, ou então aqueles que levam bebidas (pinga, etc). Esses, nós mandamos embora".

Na reserva de Barra do Garça vivem mais ou menos 1.500 indios em aproximadamente 80 hectares de terra e segundo Tucuruman, a aldeia está precisando muito de roupas, agasalhos, cobertores e calçados.

Reitor promete empenho na criação de cursos no IPEA

A impossibilidade de implantação, por enquanto, do curso sobre Ciencia da Computação; e uma promessa de empenho para criação do curso de Estatistica. Isto foi o que uma comissão de alunos do Centro de Estudos de Matematica e dois professores do Departamento de Matematica do Ipea receberam do reitor da Unesp, Armando Otavio Ramos, para o pedido de criação dos dois cursos no "campus" da universidade, em Presidente Prudente.

Na audiencia, os representantes prudentinos entregaram ao reitor, um abaixo-assinado com cerca de 7.500 assinaturas e ainda oficios de entidades de classe locais, endossando a necessidade de criação de novos cursos gratuitos em Presidente Prudente.

Sobre o curso de Ciencia da Computação, o reitor argumentou que a Unesp não tem condições atualmente, para instala-lo em qualquer "campus", pois, para isso, precisaria da instalação de um computador central — que a universidade não recebeu — e a colocação de terminais nos "campi" onde funcionaria o curso. Quando esse computador estiver instalado, segundo o reitor, será dada prioridade aos "campi" onde já funcionam o curso de Matematica, como é o caso de Presidente Prudente.

Quanto ao curso de Estatistica, Armando Otavio Ramos disse à comissão ser perfeitamente viavel a instalação e se propôs a dar andamento no processo, apresentando-o ao Conselho Universitario para aprovação. Prometeu ainda o reitor, empenhar-se para a criação dos referidos cursos.

Armando Otavio Ramos comentou ainda o movimento dos estudantes coletando assinaturas para a reivindicação do curso, achando-o "legítimo porque partiu da parte interessada para o reitor, reforçando com isso a autonomia da universidade".

Inflação e energia

Energia inflacionna? Claro. Não é sempre que se vê o preço do pimentão na primeira pagina dos jornais. Mas tanto a gasolina quanto a eletricidade e o dolar aparecem regiliosamente ao lado de crimes terriveis ou catastrofes cinematograficas. Tudo bem. Catastrofes vendem jornais. O preço da gasolina indica que iremos pagar mais caro por tudo que consumimos.

Num pais onde a memoria é fraca, o aumento da eletricidade causa espécie a cada tres meses. Tudo o que dissemos acima seria verdade?

Resta conferir. De dezembro de 1972 a dezembro de 1982, o preço da gasolina — exclusivamente para o consumidor brasileiro — subiu 208,75 vezes, enquanto que a ORTN cresceu 39,01 vezes. O salario minimo foi mais além, aumentando seu valor nominal em 87,68 vezes. O café torrado e moido não quiz ficar por baixo (apesar do subsidio do crédito rural): aumentou em 124,08 vezes durante os dez anos compreendidos pela pesquisa.

Tanto quanto o café, o açucar cristal — feito com a mesma agua e o mesmo sol que produzem eletricidade — subiu 126,11 vezes no periodo.

De accrdo com as matrizes de insumo/produto disponiveis, café e açucar não deveriam sofrer os efeitos da crise do petroleo da maxi, dos insumos importados. Ao contrario, por serem itens de larga exportação só teria de beneficiar-se desses fatores. Já a energia elétrica tem na divida externa do setor um largo fator imponderavel.

Como se sabe, em vista do largo endividamento do setor, os efeitos da maxi deveriam ser muito maiores do que são. Entretanto, no periodo analisado, a modalidade de fornecimento que mais cresceu (residencial-1000 kWh), ficou apenas 61,67 vezes maior. Na tarifa do tipo residencial até 30 kWh, o aumento foi apenas de 21,53 vezes de 1972 para cá.

Está claro, portanto que a eletricidade inflaciona. Mas todos os dados indicam claramente que ela é minimamente responsavel pelos indices que vimos experimentando nos ultimos tempos. Ao contrario, se levarmos em conta os movimentos comparativos (ORTN e Salario Minimo por exemplo), teremos como corolario que a energia elétrica baixou nos ultimos dez anos. Além dos mais, a remuneração legal garantida por lei (de 10% a 12%) não em sendo obtida, enquanto que instituições financeiras conseguem lucros reais de 110 a 230% em alguns anos do periodo.

Portanto, o efeito inflacionario da energia elétrica só pode ser mesmo psicologico, em função de um truismo do consumidor brasileiro, acostumado a ver nos serviços publicos os grandes culpados pelo preço do pimentão ou da abobrinha.

Quem assim considera, não sabe que a escuridão (falta de energia) seria muito mais cara, na medida em que não tivessemos metros para andar nas cidades, trens para escoar a produção ou estufar para esquentar um inocente quibe.

Todas essas considerações são uma bussola para o futuro. Na medida em que não tivermos uma remuneração no minimo aceitavel para o setor, estaremos protelando a escuridão. E essa vai escurecer a vista de nossos filhos e netos. Que, por sinal, continuarão vitimas da inflação do pimentão, da abobrinha, da gasolina. Aí então, talvez esses prosaicos artigos de amplo consumo popular enfim apareçam nas primeiras paginas. Juntos aos crimes e catástrofes.

Transcrição: Associação Brasileira das Companhias de Energias — CARTA DE ENERGIA — N.o 84).

O velho Ambrósio festejou 105 anos

(BATAGUASSU — Luiz Fernandes Dias) — É considerado como a pessoa mais idosa de Bataguassu! É na verdade, uma pessoa muito idosa, mas completamente lucida e sempre está contando estorias de sua longa vida. Ele afirma categoricamente que nasceu aos 31 de julho de 1.878, (105 anos) mas quando mostrou sua certidão de casamento nela consta que nasceu no dia 16 de abril de 1.894. Data que foi, segundo ele, inventada pelo escrivão que fez seu casamento, em Santa Rita do Rio Pardo-Mt, pois naquele tempo ninguém tinha certidão de nascimento.

Seu verdadeiro nome é Ambrósio Lemes Galvão, filho de Antonio Lemes Galvão e D. Maria Lemes. Não se lembra quando faleceu seu pai e sua mãe faleceu em 1.950 e foi sepultada na Fazenda Sapé, proximo de Bataguassu. Era casado com D. Caciana Ramirez, conhecida por todos como Filó, que faleceu em 1.978.

Atualmente mora em companhia de Maria Aparecida

Ambrosio diz que houve erro no seu registro

Amarilia, filha de Ester Xixa Amarilia, uma das filhas de criação de Ambrosio e Filó. Esse casal criou muitas crianças, com amor e carinho, pois não tinham seus proprios filhos.

Está aposentado pelo Funrural, recebendo mensalmente Cr$ 16.866,00. Todos os seus vizinhos, parentes e amigos que lhe dão grande assistencia, pois é uma pessoa muito simpatica.

Segundo suas estorias, nasceu na Fazenda Campeiro, de Domingos Barbosa Martins. Veio para nosso Sertão no começo deste século. Morou nas Fazendas Pedra e Campina, indo então para Caiuá, no vizinho estado de S. Paulo. Quando voltou para Bataguassu, se estabeleceu com um sitio de 7 alqueires, na Matinha, onde cultivava uma bela lavoura, inclusive de cana de açucar. Em sua propriedade recebia a todos com grande alegria e hospitalidade. Vendeu o sitio da Matinha e comprou 4 alqueires, distante 2 quilometros da cidade de Bataguassu. Ai plantou de tudo e ainda um canavial. Já era muito velho, mas ainda era um exemplo de trabalho produtivo. Em 1.973 mudou-se para a cidade, comprando uma casinha onde mora até hoje. O velho Ambrosio Lemes, como é conhecido, é um exemplo da resistencia fisica do caboclo matogrossense e de sua capacidade para o trabalho. Ao vê-lo sentimos vontade de viver muito, para muito realizar na vida.

ATENÇÃO ESPORTISTAS!
PROCUREM O
Medinas Sport
ONDE VOCÊS ENCONTRARÃO TODO O MATERIAL DE ESPORTE NO MENOR PREÇO E CONDIÇÕES DA CIDADE E REGIÃO.
AVENIDA CEL. MARCONDES, 2011-A
PRESIDENTE PRUDENTE—SP

composição eletrônica
fotolitografia • arte final
desenho • criação • cliché
EDITORA "IMPRENSA" LTDA.
R. SIQUEIRA CAMPOS, 600 — FONES: 22-1133 e 22-1801
PRESIDENTE PRUDENTE — SP

MANGUEIRAS HIDRÁULICAS
PARA TRATORES, MÁQUINAS E MOTONIVELADORAS
— Montagens na hora —
Especializado na fabricação de mangueiras p/ todas as aplicações
Grande Estoque de Conexões de todas as medidas e modelos
Flexíveis de freios para todos os veículos
PALÁCIO DA BORRACHA - Av. Brasil, 1248 - Fone, 33-4877 - Pres. Prudente

RESTAURANTE VEGETARIANO
SUA SAUDE EM NOSSAS MÃOS
— 12 tipos de saladas e verduras
— 8 pratos quentes
— sucos naturais
— sobremesa
— De domingo a sexta-feira das 11 às 15 horas. Só almoço.
RUA RUI BARBOSA, 383 — FONE 33.2464

ACUMULADORES Lincoln
ACUMULADORES LINCOLN LTDA.
MACARINI BATERIAS
Separadores TEX-N poliester 100% para baterias.
Aumenta até 20% a amperagem da bateria.
Ideal para baterias de máquinas, caminhões, tratores e estacionários.
Não quebra, não trinca, é flexível e é inteiramente reaproveitável na reforma.
Durabilidade infinita.
Exclusividade de vendas:
ACUMULADORES LINCOLN LTDA.
Rua Major Felício Tarabay, 917
Fones: 22-2623 e 22-5700
PRESIDENTE PRUDENTE—SP
Electron

CLASSIFICADOS

COMPRA-VENDE

CHACARAS DE RECREIO COBRAL
Otima localização, proximo ao CEASA, Campus Univ. da Apec Prudentão e Balneario da Amizade, em frente ao clube de Campo Luso Brasileiro Como voce pode perceber a localização certa do futuro da nossa grande Pres. Prudente. São lindas chacaras de 1.500 m2 com prestação a partir de Cr$ 14.400,00 mensais. Isso tudo no asfalto. Ligue para 33-2000 Temos veiculos para leva-lo e sua familia gratuitamente nas chacaras para demonstração sem nenhum compromisso para voce. Ligue ja — 33-2000 Quem compra terra nunca erra.

PONTO COMERCIAL
Vende-se, ponto comercial, estoque e instalações no Vr. de Cr$ 1.200.000,00. Aceito carro no negócio. Ver e tratar a Av. Cel. Marcondes, 800A.

VENDE-SE CASA:
Na rua Bela, contendo, 03 quartos, sala, cozinha, copa, banheiro, area de serviço. Preço: Cr$ 6.500.000,00. Tratar: Colonial Imóveis, fone: 22-7011 — creci 28376

VENDE-SE CASA
Proxima a Fiat, casa contendo 03 dormitórios, sendo, 1 apto. Sala, copa, cozinha, banheiro, Garagem, edicula, area de Serviço. Tratar: Colonial Imóveis Fone: 22-7011 — creci 28376.

ECONOMIZE SEU TEMPO
Alugamos e Vendemos o seu Imóvel, basta nos telefonar, .. 22-7011 — Imobiliaria Colonial, Creci 28376 — Rua Francisco Goulart, n.o 503 — Agradecemos a sua preferencia.

OTIMA RESIDENCIA
Vende-se, face sombra, acarpetada, c| sala de estar, sala de TV, 2 quartos sendo 1 tipo apto, copa/cozinha churrasqueira e garagem p| 2 carros, entrada Cr$ 2.500.000,00 e transfere financ. c| prestação de 88 mil. Tratar Rua Livre, 100 — fone 22-7151 (Final da R. Paulo Marques)

ALTOS J. AVIAÇÃO
Residência contendo, 3 dorm. sendo 1 apto. sala de visita, sala de jantar, banheiro social, cozinha, quarto de empregada, garagem. Preço: Cr$ 12 milhões. Tratar Bonegócio Imóveis. Av. Manoel Goulart, 291 — fone: 22-4552 — creci 26.889

EMPREGOS

ADMITIMOS AMBOS OS SEXOS
Cr$ 68.000,00 mensais, qualquer nivel escolar e idade, periodo integral ou nas horas vagas Mande seu nome e endereço p/ Organizadora de Empregos Dep. 11 Ltda. Caixa Postal 5351 — Cep. 01051 — São Paulo — SP

PRECISA-SE
De Funileiro com pratica em cabine de Caminhão. Tratar Coco Recuperadora de Cabina Av. Brasil, 2.737.

VEÍCULOS

COPAUTO
— Brasilia branca 79
— Passat GLS preto 83 alcool
— Passat LS branco 1980
— Passat TS bege 80
— Kombi STD azul 76
— Tratar fone 33-2244

SUA GRANDE CHANCE
A moto de seus sonhos sem juros, no prazo que melhor atender suas conveniencias (12, 24, 36 e 50 meses). Maiores informações c| Cristina Maria pelo fone 33-2211.

PASSAT 80
Super conservado, unico dono, baixa kilometragem, verde metálico e c| pneus radiais novos R. José Bongiovani, 330.

CARAVAN 79
Vende-se, excelente estado. Tratar na Maq-Bras pelo fone .. 22-3165.

XL VERMELHA
Vende-se, c| 2.000 Km. Tratar a partir das 19-30 horas pelo fone 91-1097.

VOYAGE 82
Vende-se mod. 83 luxo, branco gasolina de particiular p| particular. Tratar fone 22-3133 — Horario Comercial.

MAVERICK 74
Rodas raiadas, motor novo, equipado, buzina musical, pneus novos, incrementado e Kombi-70 a toda prova. Rua Cassimiro Dias, 1079.

CORCEL 75 — 4 portas
Vende-se. Preço de ocasião. Ver melho, motor e mecanica a toda prova. Tratar fone 22-1133 apos as 19 horas, c| Henrique.

FUSCA E CORCEL
Vende-se um Fusca, ano 80, tipo Fafa, bege por Cr$ 1 milhão e trezentos mil cruzeiros ou 1.000 e parte financiada; e um Corcel Luxo, ano 75, cor branca, por 700 mil cruzeiros. Tratar fone 33-3054.

VOLKS 1.200
Vende-se, ano 66, super economico, motor revisado, em bom estado. Ver e tratar R. Floresta l n.o 130 — V. Marina.

CARAVAN 77 — LUXO
Monocromatico, bancos altos recl. ótimo estado de cons. imp. mes 05, c| radio, toca fitas amplif. tanque p| 100 litros, rodas especiais, pneus novos. Só p| particular. fone 22-8962 c| proprietario.

CHEVETE/75
Vende-se, cor branca, c| som, carpetado, imposto pago. Tratar rua Gabriel Lessa, 285, ou Tel. 22-8288, c| Edson.

MARAVILHA NA PRAÇA
Vende-se, Pick-up Fiat alcool, ano 80, ótimo estado de conservação, pneus, 0 Km. Tratar Av. Manoel Goulart, 818.

VENDE-SE
Um Gol S, 0 Km, preço Cr$.. 2.500.000,00, uma maquina esteira AD7B, ano 75 toda reformada. Tratar fones 81-2317 ou 81.1458 c| Sr. Luiz em P. Epitacio.

CORCEL/ALCOOL
Vendo ou troco corcel II-80 modelo 81 e Belina 80.LDO à gasolina — Vanderley — 33-5282

VENDE-SE OU TROCA-SE
C-10 diesel branca 76 — Brasilia marron 76 — Chevette financiado 76 — todos em bom estado. R. Dr. José Foz, 323.

FUSCA 77
Vende-se, bom estado de conservação, imp. pago, cor bege. Tratar fone 22-5505.

YAMAHA 78
Vende-se Yamaha 75 cc ano 78 ótimo estado de conservação. Tratar Av. Manoel Goulart, 636 c| Nelson.

PASSAT 76 LINDO
Bancos reclináveis carpetado, pneus radiais, seguro total. Cr$ 400.000,00 + 18 prestações de Cr$ 51.000,00. Tratar fone 22-5444 c/ Marinheiro.

BRASILIA 77
Vende-se Brasilia/77, cor bege imposto mes 05, super conservada. Tratar fone: 22-1743.

PASSAT 80 GASOLINA
Vende-se mod. 83, cinza, 44.000 km, vidro rayban, alarme e desembassador. Tratar fone .. 41-1028 c| Carlos — Pirapó.

PASSAT 76
Vende-se, cor branca, imp. pago. Tratar fone 22-6434.

ALUGA-SE

SALÃO COMERCIAL
Aluga-se. Tratar fone 22-2119

ALUGA-SE
Finissima residencia, no J. Bongiovani, ótima localização, Preço Cr$ 180.000,00. Tr. Imob. Guaporé R. Joaquim Nabuco, 763 — fones 22-8322 — 22-8323 — creci 22-320.

TERRENOS

VENDE-SE
Um excelente terreno 11x22 com toda infra estrutura no J. Paulista, tratar fone 22-1503.

VENDE-SE OU TROCA-SE POR CARRO
Um terreno no Parque Alexandrina medindo 10 x 25 — contendo agua e luz. Tratar Rua Julio Prestes, 1059.

DIVERSOS

INGLES
Conversação com video Cassete e laboratório para iniciantes. Matriculas abertas no Manhatan. R. Siqueira Campos, 699 — 7.o a. — fone 33-4157.

DESENTUPIMOS
Esgotos e serviços similares Com utilização de aparelhagem moderna e serviço c/ garantia. Sem quebra de piso ou calçamento. Consulte-nos pelo fone 22.1631 ou Av. Cel. Marcondes, 390 — Hidrautécnica.

TELEFONE COMERCIAL
Vendo, por Cr$ 550.000,00. Tratar fone 22-4180.

TELEFONES E AÇÕES
Compro, vendo, troco e alugo telefones e ações de clubes — Vanderley — 33-5282

TELEFONE RESIDENCIAL
Vende-se, tratar Av. Marechal Deodoro, 195 — fone 22-6947 — Aceito troca por carro.

VENDE-SE
01 Maq. de costura industrial Singer 191, D200A, 01 corcel 74 01 chacara de 1 alq. na represa de Marrinopolis. Tratar Av. Brasil, 536 — Fone 22-3165 c/ Jacira.

TROQUE
1 boia da caixa d'agua de sua residencia. Instalamos, garantimos por 12 meses e cobramos apenas Cr$ 3.200,00 apos 60 dias. Consulte-nos na Hidrautecnica — Cel. Marcondes, 390 fone, 22:1631.

VENDE-SE
Vende-se umas éguas peticas de primeira linha; umas éguas Inglesas, Manga Larga, um reprodutor Manga-Larga Mineiro puro Alazão com crina branca, Os interessados deverão procurar o Sr. Arthur Rodrigues, à Rua General Osório, 229 — tel. 71-1689 — Presidente Venceslau SP.

ENTUPIU? CHAME DD. PIN
10 anos de experiencia e tradição no ramo de desentupimento, sistema rotativo sem quebra de piso, cobrimos qualquer orçamento. Tratar fone ..... 22-4305.

CONJUNTO ESTOFADO
Vende-se, um sofá de 3 lugares e 2 poltronas individuais, usados. Mandamos entregar Cr$ 50 mil — fone 33-2616.

INVESTIGAÇÃO PARTICULAR
Contatos Cx Postal, 1210 — P. Prudente — SP.

TELEFONE COMERCIAL
Vende-se um telefone comercial. Tratar fone 22-4362.

FRIGITEX
Ultima novidade elétrica, auxilia nas frituras e assados, informações, fone 33-5553.

CIRCULAR ESQUADREJADEIRA
Vendo uma c| riscadeira, 350 mts. invicta — tetra-A — Vanderley — 33-5282.

PROCURE O NOSSO BALCÃO DE ANUNCIOS — RUA SIQUEIRA CAMPOS, 600 - FONES: 22-1133 / 221801

DECLARAÇÕES

DECLARAÇÃO
Nilson Domingos da Silva, Cpf. 004.993.988-23, declara para os devidos fins e efeitos legais, ter extraviado uma nota fiscal n.o 7017 de Cremone Motonautica Ltda emitida contra o mesmo, ref. compra de uma motocicleta Honda CB 400 ano 83, chassis CB400BR20514 cor vermelha. Declara ainda que a referida fica sem efeito. Rosana, 01 de Agosto de 1.983.

DECLARAÇÃO
Nelson Roque Obrelli, brasileiro, residente a Av. Manoel Goulart, 1.160, nesta cidade, portador do RG. n.o 3.731.852, declara para os devidos fins e efeitos legais ter extraviado os seguintes documentos: CNH, Cartão Estrela Itau, Talão de Cheques Itau, agencia Marilia, CIC, Cartão Crédito melhoramentos, Carteira Funcional Itau Carteira de Identidade. Presidente Prudente, 01 de Agosto de 1.983
p| Roberto Gazoni

ABANDONO DE EMPREGO
Ind. e Com. de Confecções Aicios Ltda, estabelecida nesta cidade de Rancharia, a Rua Dr. Adhemar de Barros, n.o 556-F SP, declara para todos os fins de direito, que a funcionaria Maria Aparecida Pirai, portadora da Carteira Profissional n.o 60.965 Série 601.a, abandonou o emprego desde o ultimo dia 01 de Julho de 1983. Assim sendo, solicita o comparecimento dentro do prazo legal ou em caso contrario será rescindido o contrato de Trabalho

composição eletrônica fotolitografia arte final desenho criação • cliché
EDITORA "IMPRENSA" LTDA.
Rua Siqueira Campos, 600
Fones: 22-1133 e 22-1801
PRES. PRUDENTE — SP

DECLARAÇÃO
Milton de Souza Silva, brasileiro, residente a Rua Emilio Trevisan, 513, nesta cdade, portador do CPF n.o 779 698 808 78, declara para os devidos fins e efeitos legais ter sido roubado do interior de seu veiculo Volkswagen Sedan, um talonario, incompleto, do banco Banespa, especial um talonario do Banco Nacional, incompleto, um talonario do Banco Banespa, conta comun, incompleto, todos Agencia de Presidente Prudente.
Declara ainda que os referidos talões ficam sem efeito devido ter sustado pagamento.
Presidente Prudente, 02 de Agosto de 1.983
Milton de Souza Silva

CONCURSO PÚBLICO

ESTADO DE SANTA CATARINA

01 — Fiscal de Tributos Estaduais
Requis: Curso superior em Direito, Economia, Administração ou Ciências Contábeis.
Idade: 18 a 35 anos, salário acima de Cr$ 700.000,00.

02 — Fiscal de Mercadorias em Trânsito
Requis 2.o grau completo, idade 18 a 35 anos, Salário: Cr$ 600.000,00.

Inscrições: até 15.08 PROMOÇÃO IBRADE Curitiba, Inf. e inscrições: Colégio Objetivo, Rua Dr. Gurgel, 860.
PRES. PRUDENTE-SP.

Prevel PRESIDENTE VEÍCULOS LTDA.
CONCESSIONARIA CHEVROLET
onde é fácil comprar
Rua Marechal Floriano Peixoto, 154 - Cx. Postal 1067
End. Teleg. PREVEL - Fone 22-2999 -

DEPARTAMENTO VEÍCULOS USADOS

MARCA	ANO	COR	VALOR
OPALA COM. AL.	81	Bege	2.500.000
OPALA LUXO AL.	81	Verde	2.300.000
PASSAT ALCOOL	80	Marron	1.700.000
CARAVAN	79	Prata	1.350.000
FUSCA 1.600	80	Branco	1.100.000
FUSCA	77	Verde	730.000
BRASILIA	79	Amarela	890.000
CHEVETTE	75	Vermelho	530.000

FINANCIAMENTO 24 MESES
Informações pelo fone 22.2999

SIFICADOS • POSTOS DE CLASSIFICADOS • POSTOS DE CLASSIFICADOS • POSTOS

CASA DE CARNES MIRANDOLA
Av. Ana Jacinta, 2228
Centro Comercial da Cecap

FARMÁCIA SOARES
Rua Pedro de Toledo, 401
esquina c/ Nações Unidas
Fone: 33-4030

PANIFICADORA LANCHONETE E PIZZARIA UNIÃO
Rua Quintino Bocaiúva, 977
Fone: 33-5734

SUPERMERCADO MUSAMAR
Rua Fernão Dias, 691
esquina c/ D. Pedro II

AO PÃO DE OURO
Av. Manoel Goulart, 1705
Fone: 33-5169

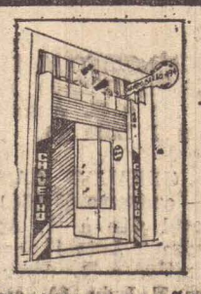
CHAVEIRO BARÃO.
R.Br. Rio Branco, 494

PREFEITURAS

PREFEITURA MUNICIPAL DE PRESIDENTE PRUDENTE
EDITAL

de notificação de lançamento e cobrança relativo a taxa de melhoramentos urbanos (limpeza de terreno baldio)
N.o 11/83

O Diretor da Divisão de Tributos Imobiliarios, da Coordenadoria de Finanças, da Prefeitura Municipal de Presidente Prudente, NOTIFICA especialmente, aos Snrs proprietarios ou detentores a qualquer titulo, dos imoveis abaixo relacionados cadastrado nesta Prefeitura Municipal, para retirarem na D.T.I. (lançadoria) 1.o andar do Paço Municipal, à Av. Cel. Marcondes 1.200, os carnes correspondente a Taxa de Melhoramentos Urbanos (limpeza de terreno baldios), lavrado em cumprimento dos artigos 166 a 170 da lei 1.939/77, e suas alterações conforme Lei 2.258|83.

A Prefeitura Municipal está providenciando a entrega dos avisos de débitos (carnes), através do S.E.E.D. — Serviço Especial de Entrega de Documentos da Empresa Brasileira de Correios e Telegrafos, e convida os Snrs Contribuintes que não receberem, por deficiência de endereço ou extravios, a dirigirem-se nesta Divisão, onde os mesmos lhes serão entregues:

1 — EVA DE OLIVEIRA MAGRO — cadastro n.o 00125000, relativo ao imóvel sito à Av. Dr. Ibrain Nobre, quadra R Lote 45, Parque Furquim.

2 — MARIA MARANGON — Cadastro n.o 00125100, relativo ao imóvel sito à Av. Dr. Ibrain Nobre, quadra R Lote 46, Parque Furquim.

3 — NICOLAU MARANGON — cadastro n.o 00125200 relativo ao imovel sito à Av. Dr. Ibraim Nobre, quadra R Lote 47, Parque Furquim.

4 — ANTONIO PASCOAL MATIVI — cadastro n.o 00126700 relativo ao imovel sito à Av. Ibraim Nobre, quadra Q Lote 44, Parque Furquim

5 — JOSÉ S. YAMAMOTO — cadastro 00126800 relativo ao imovel sito à Av. Ibraim Nobre, quadra Q Lote 45, Parque Furquim.

6 — PEDRO TEIXEIRA — cadastro 00126900 relativo ao imovel sito à Av. Dr. Ibrain Nobre, Quadra Q Lote 46, Parque Furquim.

7 — MOTOICHI OKI — cadastro 00127800 relativo ao imovel sito à Av. Dr. Ibraim Nobre, Quadra M Lote 3, Parque Furquim.

8 — MARIO GRAÇCHO — cadastro 00127900 relativo ao imovel sito à Av. Dr. Ibraim Nobre, Quadra M Lote 4, Parque Furquim.

9 — ALCIDES ROSSETI — cadastro 00128000 relativo ao imovel sito à Av. Dr. Ibraim Nobre, Quadra M Lote 5, Parque Furquim

10 — ANGELO MAGRO — cadastro 00128100 relativo ao imovel sito à Av. Dr. Ibraim Nobre, quadra M Lote 6 Parque Furquim.

11 — LUIZ CANDIDO FILHO — cadastro 00134400 relativo ao imovel sito à Av. Dr. Ibraim Nobre, Quadra N Lote 20, Parque Furquim.

12 — ENCOL S.A. Engenharia Com. e Ind. — cadastro 00221700 relativo ao imovel sito à Av. Washington Luiz, Quadra 42A Lote 15, Jardim Paulista.

13 — Com. End. de Calç. Furlanetto LT — cadastro ..... 00222500 relativo ao imovel sito à Av. Washington Luiz, Quadra 42 Lote 5, Jardim Paulista.

14 — Vicente Furlanetto & Cia. Ltda. — cadastro 00222600 relativo ao imovel sito à Av. Washington Luiz, Quadra 42 Lote 4, Jardim Paulista.

15 — JULIO DIAS GOULART — cadastro 00222800 relativo ao imovel sito à Av. Washington Luiz. Quadra 42 Lote 1, Jardim Paulista.

16 — JULIO DIAS GOULART — cadastro 00222900 relativo ao imovel sito à Av. Washington Luiz, Quadra 424 Lote 1, Jardim Paulista.

17 — ANTONIO LOPES DE OLIVEIRA — cadastro 00264800 relativo ao imovel sito à R. Adriano Ramalho, Quadra 2 Lote 12, Jardim Planalto.

18 — GERALDO SANCHES TELLES — cadastro 00370100 relativo ao imovel sito à R. Alvino G. Teixeira, Quadra T Lote 20, Parque Furquim.

19 — FRANCISCO J. SILVEIRA — cadastro 00432800 relativo ao imovel sito à R. Antonio Bocal, Quadra T Lote 16, Parque Furquim.

20 — FRANCISCO J. SILVEIRA — cadastro 00432900 relativo ao imovel sito à R. Antonio Bocal, Quadra T Lote 15, Parque Furquim.

21 — GERALDO SANCHES TELLES — cadastro 0043340 relativo ao imovel sito à R. Antonio Bocal, Juadra T Lote 11, cadastro 00433500 reativo a R. Antonio Bocal, quadra T Lote 10, cadastro 01560400 relativo ao imovel sito à R. João P. Mendes, Quadra T Lote 21, todos do Parque Furquim

22 — ARMANDO ALBIERI — cadastro 00458300 relativo ao imovel sito à R. Antonio Correa, Quadra D Lote 4 Vila Centenario

23 — ALFREDO PIMENTEL — cadastro 00488300 relativo ao imovel sito à R. José Giraldes, Quadra C Lote 23, cadastro ..... 00488400 relativo ao imovel sito à R. Antonio Giraldes Quadra C Lote 22, Vila Centenario.

24 — ISAMU ISHI — cadastro 00488500 relativo ao imovel sito à R. A. José Giraldes, Quadra C lote 21, Vila Centenario.

25 — FRANCISCO PEREIRA TELLES — cadastro 00502500 relativo ao imovel sito à R. A. Lopes Azevedo, quadra 231 Lote 000, Vila Marcondes.

26 — KEY YUASA — cadastro 0051550 relativo ao imovel sito à R. A. Marchiolli, Quadra 4 Lote 22, Vila R. de Freitas.

27 — JOSÉ FRANCISCO GRANJA — cadastro 00515600 relativo ao imovel sito à R. A. Marchiolli, Quadra 4 Lote 23, V. R. de Freitas.

28 — ANTONIO FARINHA DIAS — cadastro 00541700 relativo ao imovel sito à R. A. Sandoval Filho, Quadra 21 Lote 10, Jardim Paulista.

29 — JOAQUIM DELFINO DE SOUZA — cadastro 00541800 relativo ao imovel sito à R. A. Sandoval Filho, Quadra 21 Lote 9, Jardim Paulista.

30 — MOACIR MACHADO — cadastro 00543600 relativo ao imovel sito à R. A. Sandoval Filho, Quadra 6 Lote 4, Jardim Paulista.

31 — DINIZ AUGUSTO VEPEDA — cadastro 00551500 relativo ao imovel sito à R. Aracaju, Quadra 3 Lote 34, Jardim Brasilia.

32 — CAROLINA AUGUSTO CEPEDA — cadastro 00551600 relativo ao imovel sito à R. Aracaju, Quadra 3 Lote 33 Jardim Brasilia

33 — ABILIO CONSTANTINO CEPEDA — cadastro 00551700 relativo ao imovel sito à R. Aracaju, Quadra 3 Lote 32, Jardim Brasilia.

34 — IDELBERTO CORTELLAZZO — cadastro 00551800 relativo ao imóvel sito à R. Aracaju, Quadra 3 Lote 31, Jardim Brasilia.

35 — JOÃO DEL BIANCHI — cadastro 00573300 relativo ao imovel sito à R.A.S. Oliveira, Quadra 5 Lote 10 Jardim Duque Caxias.

36 — ELENA OHTA MURASHITA — cadastro 00574200 relativo ao imovel sito à R.A.S. Oliveira, Quadra 7 Lote 3, Jardim D. Caxias

37 — ALBERTO ROTTA — cadastro 00574300 relativo ao imovel sito à R. A. S. Oliveira, Quadra 7 Lote 2 Jardim D. de Caxias

38 — JOSE' DE SOUZA — cadastro 00591500 relativo ao imovel sito à R. Aureliano Barjas, quadra 5 lote 12, V. Marina.

39 — SERGIO MARQUES JIANELI — cadastro 00591600 relativo ao imovel sito à R. Aureliano Baijas, quadra 5 lote 13, V. Marina.

40 — LUIZ CARLOS GUIRELLI GALIS — cadastro 00592300 relativo ao imovel sito à R. Aureliano Barjas, quadra 8 lote 15, V. Marina.

41 — LUIZA HELENA DE GODOY — cadastro 00592500 relativo ao imovel sito à R. Aureliano Barjas, quadra 8 lote 13, V. Marina.

42 — JOSE' SANCHEZ MARTINS — cadastro 00601000 relativo ao imovel sito à R. Aviador Bussacos, quadra 8 lote 15, Jard. Aviação.

43 — YOSHIMI SUYAMA — cadastro 00612700 relativo ao imovel sito à R. Baia, quadra 10 lote 5, V. Marina.

44 — ARTHAIR LUZIARDI — cadastro 00613400 relativo ao imovel sito à R. Baia, quadra 7 lote 20, V. Marina.

45 — TAMOTSU KATSUTANI — cadastro 00613500 relativo ao imovel sito à R. Baia lote 7 quadra 21, V. Marina.

46 — TAMOTSU KATSUTANI — cadastro 00613600 relativo ao imovel sito à R. Baia, quadra 7 lote 22, V. Marina.

47 — HELMUT BREMER — cadastro 00614700 relativo ao imovel sito à R. Baia, quadra 2 lote 22, V. Marina

48 — RITA NEY GUIMARAES E OUTROS — cadastro 00625800 relativo ao imovel sito à R. Baia Quadra 24G Lote ooo, V. Marcondes.

49 — WASHINGTON G. DE OLIVEIRA — cadastro 00682000 relativo ao imovel sito à R. Bela Vista, quadra 4 lote 000, Cidade Jardim.

50 — DAVID VINCOLETO — cadastro 00683100 relativo ao imovel sito à R. Bela Vista, Quadra 5 lote 6, Cidade Jardim.

51 — MASAYOSI ITO — cadastro 00688600 relativo ao imóvel sito à R. Bela Vista, Quadra 14 Lote 6, Cidade Jardim.

54 — EMILIO FORLI NETTO — cadastro 00688700 relativo ao imovel sito à R. Bela Vista, quadra 14 lote 5, Cidade Jardim.

55 — AGENOR STUANI — cadastro 00688800 relativo ao imovel sito à R. Bela Vista, Quadra 14 Lote 4, cidade Jardim

56 — MARIA DA SILVA — cadastro 00693900 relativo ao imovel sito à R. Bela Vista, Quadra 23 Lote 20, V. Geny

57 — FLORENCIO ALIAS MARTINS — cadastro 00733500 relativo ao imovel sito à R. Borba Gatto, quadra 22 lote 5, Cidade Jardim, cadastro 00733600 relativo ao imovel sito à R. Borba Gato, quadra 22, lote 6, cadastro 00733700 relativo ao imovel sito à R. Borba Gato, quadra 22 lote 7, cadastro 00733800 relativo ao imovel sito à R. Borba Gato, quadra 22 lote 8, todos da Cidade Jardim.

58 — JOSÉ GIL BRAVO — cadastro 00737200 relativo ao imovel sito à R. Borba Gato, quadra 9 lote 2 Cidade Jardim.

59 — LUIZ CARLOS BORGES QUEIROZ — cadastro .... 00737300 relativo ao imóvel sito à R. Borba Gatto, Quadra 9 Lote 2 Cidade Jardim.

60 — MARIA GUILHENS — cadastro 00773400 relativo ao imovel sito à R. Campos Salles, quadra 10 lote 1, cadastro 00773600 relativo ao imovel sito a R. Campos Salles, quadra 10 lote 2P, todos da V. Santa Izabel.

61 — KIUJI SAITO — cadastro 00774400 relativo ao imovel sito à R. Campos Salles, quadra 8, Lote 6E, V.Santa Izabel.

62 — HITUO e TERUO TARUMOTO — cadastro 00774600 relativo ao imovel sito à R. Campos Salles, quadra 8 lote 8, V. Sta. Izabel.

63 — JOSÉ MARIA DE MEDEIROS LISBOA — cadastro ..... 00996200 relativo ao imovel sito à R. Desbravador Ceará, quadra 11 lote 11, V. Esperança, cadastro .. 00996300 relativo ao imovel sito a Desbravador Ceará, quadra 11 lote 10, todos da V. Esperança.

64 — JOSÉ CARLOS PONTES — cadastro 00996700 relativo ao imovel sito à R. Desbravador Ceará, quadra 3 lote 18, cadastro .. 00996800 relativo ao imovel sito à R. Desbravador Ceara, quadra 3 lote 17, V. Tazitsu.

65 — ITIRO SHINMI — cadastro 01106200 relativo ao imovel sito à R. E. Peres Bomediano, quadra 8 lote 16, Cidade Jardim.

66 — MAURO FLORISMARTHUIR FEDATTO — cadastro .. 01203900 relativo ao imovel sito à R. Fernão Dias, quadra 14 lote 13, Cidade Jardim.

67 — JOSÉ CAVALHER FERNANDES — cadastro 01205100 relativo ao imovel sito à R. Fernão Dias Quadra 24, Lote 6, Cidade Jardim.

68 — JESULINO FUNDADOR — cadastro 01206100 relativo ao imovel sito à R. Fernão Dias, quadra 9 lote 24, V. Geny

69 — ADEMAR GARCIA JUNQUEIRA — cadastro 01224100 relativo ao imovel sito à R. Fermino Leão, quadra A lote 5, Santa Filomena.

70 — DOMINGOS PESQUEIRO cadastro 01224200 relativo ao imovel sito à R. Fermino Leão, quadra A Lote 6, Santa Filomena.

71 — PASCOAL DINIS NAVARRO — cadastro 01314700 relativo ao imovel sito a R. Gabriel O. Souza quadra 4 lote 21, cadastro .. 01314800 relativo ao imovel sito à R. Gabriel O. Souza, quadra 4 lote 20, todos do Jr. Paulista.

72 — WALDOMIRO JOSÉ DE SOUZA — cadastro 1316700 [illegible] imovel sito à R. Gabriel O. Souza, Quadra 28 Lote 9, Jd. Paulista.

73 — ANTONIO CELIO DE OLIVEIRA — cadastro 01319200 relativo ao imovel sito à R. Gabriel O. Souza, quadra 9 Lote 6, R. Gabriel O. Souza, digo, Jd. Paulista.

74 — CASSIA MARIA BUCHALLA E OUTROS cadastro 01319500 relativo ao imovel sito à R. Gabriel O. Souza, quadra 9 lote 4, Jd. Paulista.

75 — HEDY DE SOUZA VICENTE — cadastro 01320000, Jr. Paulista, sito à R. Gabriel O. Souza quadra 8 lote 5.

76 — IVO PETRAMALI — cadastro 01320100 relativo ao imovel sito à R. Gabriel O. Souza, quadra 8 lote 4 Jr. Paulista

77 — MARIO BUZZI FILHO — cadastro 01320500 relativo ao imovel sito à R. Gabriel O. Souza, quadra 7 Lote 10, Jd. Paulista, cadastro 01320700 relativo ao imóvel sito a R. Gabriel O. Souza Quadra 7 Lote 12 todos do Jd. Paulista.

78 — DOMINGOS MILANO FILHO Dr. — cadastro 01321800 relativo ao imovel sito à R. Gabriel O. Souza, quadra 29, lote 20, Jd. Paulista.

79 — RUI COIMBRA FILHO — cadastro 01328100 relativo ao imovel sito à R. Garcia Paes, quadra 23 lote 9, cadastro 01328200 relativo ao imovel sito à R. Garcia Paes quadra 23 lote 8, todos do Jd. Paulista.

80 — JOAQUIM RAMOS — cadastro 01334300 relativo ao imovel sito à R. Garcia Paes, quadra 1 lote 5, V. Sta. Tereza.

81 — ATILIO FREGONI — cadastro 01373400 relativo ao imovel sito à R. Gois, quadra 11 lote 2A, V. Furquim

82 — ARI SOARES RIBEIRO — cadastro 01377900 relativo ao imovel sito à R. Guadalajara, quadra 27, lote 10, São Judas Tadeu.

83 — LIDIO ZANGIROLAMI — cadastro 01379200 relativo ao imovel sito à R. Guadalajara, quadra 26 lote 14, São Judas Tadeu

84 — MANOEL CUSTODIO DA SILVA — cadastro 01387500 relativo ao imovel sito à R. Guadalajara, quadra 4 lote I, Jd. D. de Caxias.

85 — ALESSIO MAZZE — cadastro 01387800 relativo ao imovel sito à R. Guadalajara, quadra 4 lote 14, Jr. D. de Caxias

86 — DERCIO FREGONESI — cadastro 01388900 relativo ao imovel sito à R. Guadalajara, quadra 6 lote 2, Jd. Antuerpia.

87 — FRANCISCO GIMENES — cadastro 01389100 relativo ao imovel sito à R. Guadalajara, quadra 5 lote 7, Jd. Antuerpia.

88 — ANTONIO CUSTODIO E FRCO. P. FRAN — cadastro .. 01514400 relativo ao imovel sito à R. Jeronimo G. Duarte, quadra 2 lote 14, Jd. D. de Caxias

89 — JOSÉ DE SOUZA REIS — cadastro 01546600 relativo ao imovel sito à R. Dr. João F. Godoy, quadra 4 lote 8, V. Marina.

90 — VIVALDI E JOÃO CAVALLI — cadastro 01558700 relativo ao imovel sito à R. João M. Gomes, quadra 2 lote 20, V. Marina.

91 — IMOB. S. PAULO PARANA SC — cadastro 01592500 relativo ao imovel sito à R. Jm. M. Caldeira, quadra 5 lote 11, cadastro 01592600 relativo ao imovel sito à R. Jm., M. Caldeira, quadra 5 lote 13, todos da V. R. de Freitas.

92 — DOMINGOS PESQUEIRO — cadastro 01592700 relativo ao imovel sito à R. Jm. M. Caldeira, quadra 5 lote 15, V. R. de Freitas.

93 — JOÃO MARTINS — cadastro 01592800 relativo ao imovel sito à R. Jm. M. Caldeira, quadra 5 lote 17, V. R. de Freitas.

94 — GUILHERME YOSHIYUKI NAGAI — cadastro 01640100 relativo ao imovel sito à R. Jonas P. Campos, V. Dubus, quadra 5 lote 18.

95 — MANOEL CANO RODRIGUES — cadastro 01641600 relativo ao imovel sito à R. Jonas P. Campos, quadra 6 lote 000, V. Dubus.

96 — LUZIA HELENA DE GODOY — cadastro 01652800 relativo ao imovel sito à R. José A. Plazas, quadra 8 lote 6, V. Marina.

97 — MICHEL BUCHALLA ESPOLIO — cadastro 01658100 relativo ao imovel sito à R. José Alf. da Silva, quadra 9 lote 17, Jd. Paulista.

98 — JOSÉ CARLOS DELFIN MIRANDA — cadastro 01658900 relativo ao imóvel sito à R. José Alfredo da Silva, quadra 7 lote 8 Jd. Paulista.

99 — JOSE CARLOS DELFIM MIRANDA — cadastro 01659000 relativo ao imóvel sito à R. José Alf. Da Silva, Quadra 7 Lote 7 Jd. Paulista.

100 — ANTONIO SALVADOR SPOSITO — cadastro 01659600 relativo ao imovel sito à R. José Alf. da Silva, Quadra 25 Lote 11 Jd. Paulista, cadastro 01659700 relativo ao imóvel sito à R. José Alf. Da Silva, Quadra 25 Lote 10, Jd. Paulista.

101 — MANOEL ARAUJO DE ALMEIDA — cadastro 01659800 relativo ao imovel [illegible] José Alf. da Silva, quadra 25 lote 9, Jd. Paulista, cadastro 01659900 relativo ao imovel sito à R. José Alf. da Silva, quadra 25 lote 5A, Jd. Paulista.

102 — JOÃO MARTINES MARTINES — cadastro 01662100 relativo ao imovel sito à R. José Alf. da Silva, quadra 36 lote 15, Jd. Paulista.

103 — MARIA ELZA MENDONÇA LOPES — cadastro 01662300 relativo ao imovel sito à R. José Alf. da Silva, quadra 36 lote 17 Jd. Paulista

104 — JOAQUIM VILAS S. FILHO Dr. — cadastro 01668600 relativo ao imovel sito à R. José Alf. da Silva, quadra 34 lote 5, cadastro 01668700 relativo ao imovel sito à R. José Alf. da Silva, quadra 34 lote 4, todos do Jr. Paulista.

105 — PEDRO NEWTON ROTTA — cadastro 01689400 relativo ao imovel sito à R. José Bonifacio, Quadra 7 Lote 16, V. Sta. Izabel.

106 — JOSE' ALVES MENEZES — cadastro 01700400 relativo ao imóvel sito à R. José C. F. Carvalho, quadra 5 lote 1, V. Aurea.

107 — LUZIA FERREIRA DOS SANTOS — cadastro 01737700 relativo ao imovel sito à R. José F. Tulio, quadra 12 lote 13, V. Marina.

108 — PEDRO ABDALLA — cadastro 017338400 relativo ao imovel sito à R. José F. Tulio quadra 11 lote 11, V. Marina

109 — ANTONIO FERRINE — cadastro 01870900 relativo ao imovel sito à R. Liberdade, quadra 4 lote 1, V. Sta. Izabel

110 — ANTONIO FERRINE — cadastro 01871000 relativo ao imovel, sito à R. Liberdade quadra 4 lote 2, cadastro 01871100 relativo ao imóvel sito à R. Liberdade Quadra 4 Lote 3, cadastro ..... 01871200 relativo ao imovel sito à R. Liberdade, quadra 4 lote 4, cadastro 01871300 relativo ao imovel sito à R. Liberdade, quadra 4 lote 5, todos da V. Sta. Izabel.

111 — KAZUO KITAYAMA — cadastro 01871400 relativo ao imovel sito à R. Liberdade, quadra 4 lote 6 V. Sta. Izabel

112 — NAGEB ASSAD HONSI — cadastro 01871500 relativo ao imovel sito à R. Liberdade quadra 4 lote 7, V. Sta. Izabel

113 — JORGE TETSUO ODA — cadastro 01939200 relativo ao imovel sito à R. Mel. R. Teixeira, quadra A lote 14, V. Rainho

114 — LUIZ APARECIDO LEITE — cadastro 02021400 relativo ao imovel sito à R. Mendes de Morais, quadra 3 lote 9, V. Brasil.

115 — WALTER GANANCIO — cadastro 02073800 relativo ao imovel sito à R. N. Nascimento, quadra 10 lote 1, V. Sta. Tereza.

116 — HERMES JOSÉ MUCHIUTTI — cadastro 02083400 relativo ao imovel sito à R. Nestor Seabra quadra 5 lote 7, cadastro 02083500 relativo ao imovel sito à R. Nestor Seabra, quadra 5 lote 8, todos do Jr. Europa

117 — KYOSHI WATANABE — cadastro 02248100 relativo ao imovel sito à R. dos Paulistas, quadra 8 lote 1, Cidade Jardim.

118 — IZABEL PEREIRA DOS REIS — cadastro 02277000 relativo ao imovel sito à R. Paulo M. Ferro, quadra 2 lote 23, V. Marina.

119 — ALVARO PEREIRA FERRO — cadastro 02277100 relativo ao imovel sito à R. Pauo M. Ferro, quadra 2 Lote 22, V. Marina.

120 — CELSO SANCHES — cadastro 02299100 relativo ao imovel sito à R. D. Pedro II, quadra 9 lote 10, Cidade Jardim

121 — LUCIA EDUARDO DAMASCENO — cadastro 02299200 relativo ao imovel sito à R. D. Pedro II, quadra 9 Lote 11, Cida de Jardim.

122 — JOSÉ RIBEIRO — cadastro 02333500 relativo ao imovel sito à R. Pierre A. Leitão, quadra C Lote 5, cadastro 02333600 relativo ao imovel sito à R. Pierre A. Leitão, quadra C, lote 4, todos do Jardim Planalto.

123 — FRANCISCO BARIANUEVO — cadastro 02387800 relativo ao imovel sito à R. Prof. Marcolina, quadra Q lote 8, Pq. Furquim.

124 — ARTHUR PENHA — cadastro 02391000 relativo ao imovel sito à R. Prof. Marcolino, quadra R lote 11, Pq. Furquim

125 — ORLANDO MARQUES CALDEIRA — cadastro 02415800 relativo ao imovel sito à R. Prudente de Morais, quadra 33 lote 12, São Judas Thadeu.

126 — NELSON HENRIQUE MARTINS — cadastro 02416000 relativo ao imovel sito à R. Prudente Morais, quadra 33 lote 10 (São Judas) Thadeu.

127 — NELSON BUENO DE CAMPOS — cadastro 02416700 relativo ao imovel sito à R. Prudente Morais, quadra 32 lote 17, São Judas Thadeu.

128 — ALVARO FRANCISCO DE OLIVEIRA — cadastro .... 02416800 relativo ao imovel sito à R. Prudente Morais, quadra 32 lote 18, São Judas Thadeu.

129 — VERDI ANTONIO GAZOLLA — cadastro 02416900 relativo ao imovel sito a R. Prudente Morais, quadra 32 lote 19, São Judas Thadeu.

130 — JOSÉ VALDECI FERREIRA — cadastro 02419400 relativo ao imovel sito à R. Prudente Morais, quadra 25 lote 6, São Judas Thadeu.

131 — SANTO BOLOGNESI — cadastro 02630500 relativo ao imovel sito à R. Salvador Zangari, quadra 8 lote 1, V. Marina.

132 — VINICIUS SEVERO DA COSTA — cadastro 02630600 relativo ao imovel sito à R. Salvador Zangari, quadra 8 lote 2, V. Marina.

133 — MARIA APARECIDA AMARO — cadastro 02632600 relativo ao imóvel sito à R. Salvador Zangari, quadra 9 lote 19, V. Marina.

134 — VINICIUS SEVERO COSTA — cadastro 02632700 relativo ao imovel sito à R. Salvador Zangari, quadra 9 lote 20, cadastro 02632800 relativo ao imovel sito à R. Salvador Zangari quadra 9 lote 21, todos V. Marina.

135 — MAURICIO JOSAPHAT REZENDE — cadastro .. 02632900 relativo ao imovel sito à R. Salvador Zangari, quadra 9 lote 22, V. Marina.

136 — ISAAC MELEM — cadastro 02633400 relativo ao imovel sito à R. Salvador Zangari, quadra 9 lote 27, cadastro ..... 02032900 relativo ao imovel sito à R. Salvador Zangari, quadra 9 lote 28, cadastro 02633600 relativo ao imovel sito à R. Salvador Zangari, quadra 9 lote 29, todos da V. Marina, cadastro 02633700 relativo ao imovel sito à R. Salvador Zangari, quadra 9 lote 31, todos Vila Marina.

137 — TEOFILO SANTA MARIA LOPES — cadastro 02633900 relativo ao imovel sito à R. Salvador Zangari, quadra 9 lote 32, V. Marina.

138 — JOSÉ JANUARIO DOS SANTOS — cadastro 02634200 relativo ao imovel sito à R. Salvador Zangari, quadra 6 lote 1, V. Marina.

139 — JOSÉ ROBERTO ARIAS — cadastro 026343300 relativo ao imovel sito à R. Salvador Zangari, quadra 7 lote 1, V. Marina.

140 — SEBASTIÃO PORTES DA FONSECA — cadastro ..... 02634500 relativo ao imovel sito à R. Salvador Zangari, quadra 7, lote 2, V. Marina.

141 — FRANCISCO DE CARVALHO — cadastro 02634600 relativo ao imovel sito à R. Salvador Zangari, quadra 7 lote 3, V. Marina.

142 — RIZER ABRUCEZI — cadastro 02634700 relativo ao imovel sito à R. Salvador Zangari, quadra 7 lote 4, V. Marina.

143 — PAULO GOTO — cadastro 02635800 relativo ao imovel sito à R. Salvador Zangari, Quadra 7 lote 12, V. Marina.

144 — YURIKO MURAKAMI MARRA — cadastro 02635900 relativo ao imovel sito à R. Salvador Zangari, quadra 7 lote 13, V. Marina.

145 — MICITOSHI OTANI — cadastro 02636000 relativo ao imovel sito à R. Salvador Zangari, quadra 7 lote 14, cadastro 02636100 relativo ao imovel sito à R. Salvador Zangari, quadra 7 lote 15, todos V. Marina.

146 — OZANIA COSMO — cadastro 02636200 relativo ao imovel sito à R. Salvador Zangari, quadra 7 lote 17, V. Marina.

147 — LUIS GOMES BRISOLA — cadastro 02638700 relativo ao imovel sito à R. Salvador Zangari, quadra 8 lote 8 V. Verinha.

148 — JOAQUIM ALVES DA SILVA — cadastro 02638800 relativo ao imovel sito à R. Salvador Zangari, quadra 8 lote 7, V. Verinha.

149 — JOSÉ AZENHA MAIA — cadastro 02665000 relativo ao imovel sito à R. Santos Dumont, quadra 31 lote 34, Boa Vista.

150 — EDUARDO PRADO — cadastro 02893000 relativo ao imovel sito à R. Zacharias Miguel, quadra 6 lote 1, V. Marina

151 — CELIA CRISTINA DOS SANTOS — cadastro 02902300 relativo ao imovel sito à R. 1 de Maio, quadra 01 lote 14, V. Verinha.

152 — JOSE' AUGUSTO PITTA — cadastro 02902400 relativo ao imóvel sito à R. 1 de Maio, Quadra 01 Lote 14, V. Verinha.

153 — NOEMI MILOT BRANDÃO — cadastro 02948300 relativo ao imovel sito à R. 12 de Outubro, quadra 8 lote 17, V. Dubus.

154 — TANIA MARISA DANTAS DA SILVA — cadastro .... 02948400 relativo ao imovel sito à R. 12 de Outubro, quadra 19 lote 133, V. Estadio.

155 — SILVINA MARTA DA CONCEIÇÃO — cadastro ..... 03083900 relativo ao imovel sito à R. 4 Quadra 4 lote 1, Jd. Planalto.

156 — IDALINA BUSSO ANGELI — cadastro 03131200 relativo ao imovel sito à R. 8, quadra F lote 25, Jd. Itatiaia.

157 — ARISTIDES JOSÉ DE ALMEIDA — cadastro 03132700 relativo ao imovel sito à R. 8, quadra H lote 10, Jd. Itatiaia

158 — MARIA JOSÉ S. GOES — cadastro 03132900 relativo ao imovel sito à R. 8, quadra H lote 8. Jd Itatiaia.

159 — DECIO GENTIL — cadastro 03139700 relativo ao imove sito à R. 9, quadra H Lote 22, Jd. Itatiaia.

160 — TOSHIO DOI — cadastro 03175300 relativo ao imovel sito à R. 20, quadra M, lote 39, Pq. Furquim

161 — JOSÉ FERREIRA BAIRRADA — cadastro ..... 03230800 relativo ao imovel sito à Tv. Silvia Mori, quadra 115I lote 000, cadastro 03220900 relativo ao imovel sito à Tv. Silvia Mori, quadra 115I lote 000, cadastro 03231000 relativo ao imovel sito à Tv. Silvia Mori, quadra 115I, lote 000 todos da V. Luzo.

O prazo normal para o recolhimento, autorizado pelas leis referidas, expira aos 31 dias do mes de agosto do corrente, ficando os Snrs. Contribuintes, a partir desta data, sujeitos aos acrescimos determinados pela Lei regulante.

Presidente Prudente, 01 de agosto de 1983.

Divisão de Tributos Imobiliarios
Adair Villa Real — Diretor

Leia e Assine
O IMPARCIAL
FONE 22-4413

PREFEITURA MUNICIPAL DE PRESIDENTE PRUDENTE
DECRETO N.o 5.019|83

Engenheiro Virgilio Tiezzi Junior, Prefeito Municipal de Presidente Prudente, Estado de São Paulo, usando de suas atribuições legais,

DECRETA:

Atrigo 1.o — Fica nos termos do item II do artigo 195, da Lei Municipal n.o 1470, de 30 de Outubro de 1971, e em vista do processo n.o 1.928, de 08 de julho de 1983, Aposentando o funcionario extranumerario mensalista (Estavel), Senhor Manoel Lopes de Souza, Vigia, lotado no Setor de Parques e Jardins da Coordenadoria de Obras, Compulsoriamente por ter atingido a idade de setenta (70) anos.

Artigo 2.o — O aposentado perceberá os proventos abaixo mencionados:

a) — Ordenado	Cr$ 48.464,28
b) — Adicional	Cr$ 19.273,02
Total	Cr$ 67.737,30

Artigo 3.o — Este Decreto entrará em vigor na data de sua publicação, revogadas as disposições em contrario.

Presidente Prudente, Paço Municipal "Florivaldo Leal", aos vinte e oito (28) dias do mes de Julho de 1983.

Engenheiro Virgilio Tiezzi Junior
Prefeito Municipal

Registrado e Publicado na Divisão de Administração da Coordenadoria de Serviços Internos, aos vinte e oito (28) dias do mes de Julho de 1983.

Elza Tolomei Cassimiro
Diretora da Divisão de Administração.

PREFEITURA MUNICIPAL DE PRESIDENTE PRUDENTE
DECRETO N.o 5.018|83

Engenheiro Virgilio Tiezzi Junior, Prefeito Municipal de Presidente Prudente, Estado de São Paulo, usando de suas atribuições legais e, nos termos da Lei Municipal 1470, de 30 de Outubro de 1971,

DECRETA:

Artigo 1.o — Fica nos termos do artigo 110 da Lei Municipal 1470 de 30 de Outubro de 1971, concedido ao funcionario extranumerario mensalista (Estavel), Senhor Joaquim Inacio de Souza, Zelador, lotado na Administração de Escolas e Cursos da Coordenadoria de Educação, Cultura e Turismo, a Sexta-parte dos seus vencimentos por ter completado mais de vinte e cinco (25) anos de efetivo exercicio e a partir de 28 de Julho de 1983.

Artigo 2.o — Este Decreto entrará em vigor na data de sua publicação, revogadas as disposições em contrario.

Presidente Prudente, Paço Municipal "Florivaldo Leal", aos vinte e oito (28) dias do mes de Julho de 1983.

Engenheiro Virgilio Tiezzi Junior
Prefeito Municipal

Registrado e Publicado na Divisão de Administração da Coordenadoria de Serviços Internos aos vinte e oito (28) dias do mes de Julho de 1983.

Elza Tolomei Cassimiro
Diretora da Divisão de Administração.

PREFEITURA MUNICIPAL DE PRESIDENTE PRUDENTE
DECRETO N.o 5.013|83

Engenheiro Virgilio Tiezzi Junior, Prefeito Municipal de Presidente Prudente, Estado de São Paulo, usando de suas atribuições legais,

Considerando que a Professora Nirma Jorge, iniciou a festa folclorica, quando Diretora da EEPG de Montalvão;

Considerando que trabalhou muito para que a referida Festa Folclórica se tornasse Oficial;

Considerando que depois que a mesma foi oficializada, nunca deixou de prestar serviços relevantes junto a Municipalidade para exito da referida Festa Folclorica.

DECRETA:

Artigo 1.o — A Festa Folclorica de Presidente Prudente, passará a ser denominada de "VI Festa Folclorica "Profa. Nirma Jorge".

Artigo 2.o — Este Decreto entrará em vigor na data de sua publicação, revogadas as disposições em contrario.

Presidente Prudente, Paço Municipal "Florivaldo Leal", aos vinte e dois (22) dias do mes de Julho de 1983.

Engenheiro Virgilio Tiezzi Junior.

Prefeito Municipal

Registrado e Publicado na Divisão de Administração da Coordenadoria de Serviços Internos, aos vinte e dois (22) dias do mes de Julho de 1.983.

Elza Tolomei Cassimiro
Diretora da Divisão de Administração.

PROTESTOS

PRIMEIRO TABELIONATO DE PROTESTOS
Cartorio Dr. Lessa
— EDITAL —

Acham-se neste Cartorio a Rua Barão do Rio Branco, 481 — 1.o andar, para serem protestados os titulos abaixo relacionados:

Dupl. 3215 — Cr$ 1.000.000,00 — venc. 30.06.83
Devedora: Com. de Materiais p| Construção Brandi Ltda. — CGC 51.399.954|0001-50
Prot. por falta de pagamento
Prazo para pagamento — 05.08.83
Dupl. 37997|A — Cr$ 133.204,00 — venc. 29.06.83
Devedora: Distr. Bebidas MCR Ltda
Cgc. 48.346.035|0001-03
Prot. por falta de pagamento
Prazo para pagamento — 05.08.83
Dupl. 0835770 — Cr$ 26.447,00 — venc. 17.07.83
Devedora: Celso Salim Salomão
Cgc. 44.858.710|0001-22
Prot. por falta de pagamento
Prazo para pagamento — 05.08.83

Por não ter sido possivel intimar pessoalmente os referidos responsaveis, pelo presente Edital os intimo a virem em cartorio a fim de efetuarem o pagamento dos referidos titulos ou darem a razão porque não fazem e ao mesmo tempo na falta de pagamento os notifico do competente protesto.

Em cumprimento ao Prov. 1|78 da Egregia Corregedoria Geral da Justiça, os pagamentos somente poderão ser feitos atraves de Cheques Visados a favor dos apresentantes pagaveis nesta praça.

Presidente Prudente, 02 de agosto de 1983
Levy Marco Celestino — Tabelião

SEGUNDO TABELIONATO DE PROTESTOS
— Edital de Protestos —

Acham-se em cartorio a meu cargo instalado à Rua Rui Barbosa n.o 390 desta cidade e comarca de Presidente Prudente, para serem protestados os titulos relacionados.

DEVEDOR: Suely Rodrigues — Cpf. 847.561.018|87
Titulo: Nota Promissoria — Cr$ 10.725,00
v| 15.07.83 — por falta de pagamento.
DEVEDOR: Marco Antonio Varella Reis
Cpf. 026.168.319|53
Titulo: Nota Promissoria — Cr$ 9.875,00
v| 20.06.83 — por falta de pagamento
DEVEDOR: Dulcina Alves Silva
Cpf. 781.262.408|08
Titulo: Cheque — Cr$ 2.250,00
v| 10.03.83 — por falta de pagamento
DEVEDOR: Com. de Materiais p| Construção Brandi Ltda
Cgc. 51.399.954|000.-50
Titulo: Cheque Cr$ 172.157,00
v| 10.03.83 — por falta de pagamento.
DEVEDOR: Arlindo Cornachini
Cpf. 201.742.178|20
Titulo (2) Cheques Cr$ 14.770,00 Cr$ 200.000,00
v| 10.03.83 — 10.03.83 — por falta de pagamento.

Por não ter sido possivel intimar pessoalmente os referidos responsaveis, pelo presente intimamos para fins de direitos e ao mesmo tempo se no caso destes não serem atendidos os notificamos dos competentes protestos.

Presidente Prudente, 02 de agosto de 1983
Marcio Thadeu Martins — Oficial Maior

EDITAL DE LEILÃO

O Doutor José Mauro Rodrigues Novaes, Juiz de Direito desta comarca de Regente Feijó, Estado de São Paulo.

FAZ SABER, aos que o presente virem, que nos autos de Execução Por Quantia Certa, f. 205|81, que o Banco Brasileiro de Descontos S|A, move a Natal Fabri e Venilton João Brilhante, no valor de Cr$ 68.857,83, foi designado leilão para o dia 18 de agosto p.f. as 14:00 horas, do bem penhorado, por preço superior a avaliação de Cr$ 370.000,00 (trezentos e setenta mil cruzeiros); e, caso resulte negativo ser realizado 2.o leilão no dia 29 de agosto p.f., as 14:00 horas, para a venda a quem mais der, cujo bem consiste no seguinte Um veiculo, marca Volkswagen, tipo Karman Chia TC, cor vermelha, ano de fabricação 1.972, identificação BM-009 071 procedencia nacional, movido a gasolina; equipado com cinco pneus meia-vida; bateria, macaco e chave de roda e o referido veiculo encontra-se em bom estado de conservação por ser o mesmo reformado em sua totalidade, avaliado em Cr 370.000,00. O presente edital visa também a intimação dos devedores Natal Fabri e Venilton João Brilhante, das datas acima fixada. E, para que chegue ao conhecimento de todos e ninguém possa alegar ignorancia, mandou expedir este, que será publicado e afixado na forma da lei. Regente Feijó, 29 de julho de 1.983.

O referido é verdade. Dou fé. O Escrivão
Dino José Gonçalves

A SANTO EXPEDITO

Importante — Este Santo martir é especialmente invocado nos negocios que demandam pronta solução e que uma demora, poderia comprometer. É o Santo da décima primeira hora, aquele cuja invocação nunca é tardia, mas também ele incita a fazer depressa o bem a não deixar para o dia seguinte e a cumprir sem demora aquilo que se lhe promete.

Oração — Que a intercessão do glorioso martir Santo Expedito nos recomende. O Deus, junto a Vossa bondade, a fim de que, com Sua proteção obtenhamos o que os nossos proprios méritos são impotentes para alcançarmos. Assim seja.

Nós vos suplicamos. Senhor, que nos inspire, com Vossa graça todos os nossos pensamentos e ações, para que eles encontrem de Vos seu principio e sejam por intercessão de Santo Expedito levados com coragem, fidelidade e prontidão, em tempo proprio e favoravel, a bom e feliz fim.

Suplica — Santo Expedito| Honrados pelo reconhecimento daqueles que vos invocam a ultima hora e para negocios urgentes, nós vos suplicamos que nos obtenhais da bondade misericordiosa de Deus, por intercessão, de Maria Imaculada (hoje, ou em tal dia) a graça de que com toda a submissão, solicitamos da vontade divina.

Pai Nosso, Ave Maria e Gloria ao Pai — Nome: I.S.O.

PREFEITURA MUNICIPAL DE TACIBA
Estado de São Paulo
DECRETO N o 255|83

Miguel Custodio, Prefeito Municipal de Taciba, Estado de São Paulo, no uso de suas atribuições legais,

DECRETA:

Artigo 1.o — Nos termos do Decreto Lei Complementar n.o 09 de 31 de dezembro de 1969, (Lei Organica dos Municipios), para fim de locação a terceiros, ficam reajustados os preços dos equipamentos de propriedade do municipio, com recolhimento antecipado, conforme demonstração abaixo:

Equipamentos	Valor Locação|Hora
1. Motoniveladora	Cr$ 5.000,00
2. Trator de Esteiras	Cr$ 5.000,00
3. Pá Carregadeira	Cr$ 5.000,00
4. Caminhão Basculante	Cr$ 5.000,00
ou por viagem	Cr$ 2.000,00
5. Caminhão com Carroçaria	Cr$ 5.000,00
ou por viagem	Cr$ 2.000,00

§ 1.o — Os preços fixados no caput deste artigo serão reajustados semestralmente nos meses de Maio e Novembro, de acordo com a variação no ambito dos prestadores de serviços da região.

§ 2.o — Não será locado nenhum equipamento por prazo superior a 50 (cinquenta) horas.

§ 3.o — Deverá haver um intervalo minimo de 2 (dois) meses entre uma e outra locação dos equipamentos mencionados.

Artigo 2.o — Este decreto entrara em vigor na data de sua publicação, revogadas as disposições em contrario.

Taciba (SP), 25 de Julho de 1.983.
Miguel Custodio — Prefeito Municipal

AUTARQUIA MUNICIPAL DE ESPORTES
Presidente Prudente
EDITAL DE TOMADA DE PREÇOS N.o 016|83

O Diretor Administrativo da Autarquia Municipal de Esportes de Pres. Prudente — AMEPP, torna publico que encontra-se aberto Edital de Tomada de Preços, para aquisição de adubo.

Os interessados em participar da presente licitação deverão entregar suas propostas a Rua Prudente de Moraes n.o 590 (Ginasio Municipal de Esportes), no horario de expediente de segunda a sexta feira.

O recebimento das propostas dar-se-á até as 14:00 horas do dia 11 de agosto do corrente ano.

Maiores esclarecimentos e o edital completo serão fornecidos pela Diretoria Administrativa da AMEPP.

Pres. Prudente, 03 de agosto de 1.983.
Autarquia Municipal de Esportes
Nilton José Sartorio — Diretor Administrativo

PRESIDENTE PRUDENTE
CARTORIO DO 2.o OFICIO
— AVISO —
CONCORDATA PREVENTIVA DE DON JÔ CONFECÇÕES LTDA

AVISO a todos os credores e interessados na concordata preventiva supra mencionada, que Textil Elizabeth S|A., apresentou declaração retardataria de seu crédito, no valor de Cr$ 4.045.438,35 (quatro milhões, quarenta e cinco mil, quatrocentos e trinta e oito cruzeiros e trinta e cinco centavos), a qual se acha em cartorio para que apresentem, dentro do prazo de dez, as impugnações que entenderem. Presidente Prudente, 28 de junho de 1983.

(a) Ely Godoy Ciabattari,
escrevente autorizado — Confere com o original; dou fé — esc. autorizado.

— AVISO —

Concordata Preventiva de DICOPLAST S|A. Ind. e Com. de Plásticos.

Comunico a todos os interessados na Concordata Preventiva da firma DICOPLAST S|A. Ind. e Com. de Plasticos, que encontra-se neste Cartorio do 3.o Oficio, um pedido de Habilitação Retardataria de Crédito de Acebrás Acetatos do Brasil Ltda, no valor de Cr$ 674.674,00, para caso queira, dentro do prazo de cinco (5) dias, apresentem impugnação.

Pres. Prudente, 2/agosto/1.983.
Felicio Sylla — Oficial Maior

Companhia Prudentina de Automóveis

ATA DA ASSEMBLEIA GERAL ORDINARIA REALIZADA EM 30 DE ABRIL DE 1.983

Data local e hora 30.04.83, sede social, sita a Av. Brasil, 934|999 em Presidente Prudente-SP, as 20 horas. Convocação: Diario Oficial do Estado de São Paulo em 24, 25 e 26.03.83 e no Jornal "O Imparcial" em 25.26 e 27.03.83, Presença: Constante do Livro de presença n.o 2, página n.o 5-V, compareceram acionistas representando o "quorum legal", de conformidade com o art. 121 da Lei 6.404|76. Composição da Mesa: Presidente: Wilson José da Silva e Secretario: Roger do Nascimento Silva. Ordem do Dia: a) Prestação de contas dos administradores, demonstrações financeiras e demais documentos relativos ao exercicio findo em 31.12.82, publicados no Diário Oficial do Estado de São Paulo no dia 06.04.83 e no "O Imparcial" no dia 29.03.83; b) Destinação final do exercicio encerrado em 31.12.82; c) Aprovação da correção da expressão monetaria do capital social; d) fixação da nova remuneração da Diretoria e e) Outros assuntos de interesse social. Deliberações Item a) Aprovado por unanimidade, abstendo-se de votar os legalmente impedidos; Item b) Por proposta escrita do Sr. Presidente, comentando a situação financeira favoravel, comprovada por grafico analitico, apresentado a Assembleia, onde se destaca a importancia de Cr$ 31.951.587,24 (trinta e um milhão, novecentos e cinquenta e um mil, quinhentos e oitenta e sete cruzeiros e vinte e quatro centavos) de capital circulando liquido para uma importancia total de Cr$ 14.000.000,00 (quatorze milhões de cruzeiros) de emprestimos bancarios, deliberou-se pela não distribuição total dos dividendos obrigatorios, visando o saneamento financeiro da empresa, sem oposição, mesmo de acionistas não votantes; Item c) Foi aprovado o valor de Cr$ 44.362.509,42 (quarenta e quatro milhões, trezentos e sessenta e dois mil, quinhentos e nove cruzeiros e quarenta e dois centavos), deliberando Assembleia capitalizar a importancia de Cr$ .... 44.078.947,00 (quarenta e quatro milhões, setenta e oito mil e novecentos e quarenta e sete cruzeiros), passando dessa forma o capital social da companhia de Cr$ 67.000.000,00 (sessenta e sete milhões de cruzeiros) para o total de Cr$ 111.078.947,00 (cento e onze milhões, setenta e oito mil e novecentos e quarenta e sete cruzeiros), mediante a emissão de novas ações, a titulo de bonificação aos acionistas, na proporção de uma ação para cada uma e fração de cinquenta e dois décimos de ação possuida, de conformidade com os artigos 5.o, 166, I e 167 da Lei n.o 6.404|76, determinando que o saldo remanescente no valor de Cr$ 283.562,42, (duzentos e oitenta e tres mil, quinhentos e sessenta e dois cruzeiros e quarenta e dois centavos), relativos as frações de centavos do valor nominal das ações, permaneça na conta especifica de reserva de capital. Em consequencia dessa deliberação, o artigo 5.o do Estatuto Social, passa a ter a seguinte redação: "Artigo 5.o — O capital social, totalmente subscrito e integralizado, é de Cr$ ..... 111.078.947,00 (cento e onze milhões, setenta e oito mil, novecentos e quarenta e sete cruzeiros), representado por .. 61.698.292 (sessenta e um milhões, seiscentos e noventa e oito mil e duzentas e noventa e duas) ações ordinarias de valor unitario de Cr 1,00 (hum cruzeiro) e, 49.380.655 (quarenta e nove milhões, trezentos e oitenta mil e seiscentos e cinquenta e cinco) ações preferenciais de valor unitario de Cr$, 1,00 (hum cruzeiro); Item d). Por proposta da Diretoria, foi fixado o valor de honorarios da Diretoria em Cr$ 1.200.000,00 (hum milhão e duzentos mil cruzeiros), o qual seria distribuido proporcionalmente as suas atividades, posta em discussão, foi aprovada por unanimidade de votos e Item e) O Sr. Presidente informou que o mandato da diretoria em exercicio inspirava nesta data e que havia uma proposta dos acionistas apresentando os candidatos para ocuparem os referidos cargos. Solicitada a leitura, foi posta em votação verificando terem sido reeleitos por unanimidade os membros diretores para seus respectivos cargos, com mandato até 30 de abril de 1.986, os seguintes acionistas: Diretor Presidente, o Sr. Wilson José da Silva, brasileiro, casado, comerciante, portador do RG. 6.729.295-SP-SP e CIC. 004700906-34, residente e domiciliado a Rua Desbravador Ceará, 326 em Presidente Prudente-SP, Diretor Administrativo, o Sr. Sergio do Nascimento Silva, brasileiro, administrador de empresas, desquitado, portador do RG. 6.170.672-SSP-SP e CIC. .... 943587618-87, residente e domiciliado a Rua Desbravador Ceará n.o 326 em Presidente Prudente-SP., e, Diretor Gerente, o Sr. Roger do Nascimento Silva, brasileiro, solteiro, comerciante, portador do RG. 7.829.888-SSP-SP e do CIC n.o 037541878-48, residente e domiciliado a Rua Desbravador Ceará, 326 em Presidente Prudente-SP., ficando desta forma vagos os cargos de Diretor Vice-Presidente e Diretor Adjunto, declarando os eleitos. Nada mais havendo a tratar, o Sr. Presidente suspendeu a sessão por tempo habil a lavratura desta Ata. Reabetra, foi lida e achada conforme, em todos os seus termos, assinada pelos acionistas presentes, nos termos do artigo 130 da Lei 6.404|76. aa) Wilson José da Silva e Roger do Nascimento Silva. Presidente Prudente, 30 de abril de .. 1.983. A presente é copia fiel da Ata original, lavrada no livro proprio, conforme disposição legal.

JUCESP — Registrado sob n.o 58.686 | 83 em 15 de junho de 1.983 — Secretaria da Justiça — Junta Comercial do Estado de São Paulo — Certidão: — Certifico que este documento foi registrado sob numero e data estampados mecanicamente. a) Rubens Abutara — Secretario Geral.

— EDITAL —
PRIMEIRO PUBLICO LEILÃO

Dia 23 de agosto de 1.983, as 10:00 horas, a Alameda Porto Alegre n.o 456 — Vila Jardim Oriente — Adamantina — Est. de São Paulo.

PATROCINIO MARTINS, Preposto em Exercicio de JOSE CARLOS MARTINS, Leiloeiro Oficial, com escritorio a Rua Bela Vista n.o 835, na cidade de Presidente Prudente-SP, faz saber que, devidamente autorizado pela APESP — Associação de Poupança e Empéstimo de São Paulo, Agente Fiduciario, designado pelo Banco Nacional da Habitação, venderá na forma da Lei (Decreto-lei n.o 70 de 21.11.66 e Regulamentação Complementar RC 58|67 — RC 24|68 e RD 8|70 do B.N.H.), no dia, hora e local acima referidos o imovel adiante descrito de propriedade de Aparecido Donizete Marques e s|m. Maria Judite da Rosa Marques, para pagamento da divida hipotecaria em favor da Caixa Economica Federal — Filial São Paulo, imovel consistente de um terreno constituido de parte remanescente do lote urbano sob o n.o 06, da quadra n.o 01, com area de 162,62 ms2., sito à Alameda Porto Alegre n.o 456, na Vila Jardim Oriente — Adamantina — SP., contendo sobre o aludido terreno uma casa residencial de tijolos, coberta com telhas, com 96,30 ms2 de construção, medindo e confrontando o terreno por 10,00 ms de frente com a Al. Porto Alegre, pelo lado direito mede 18,00 ms e confronta com a rua Libero Badaró, pelo lado esquerdo mede 18,00 ms e confronta com o predio n.o 446, e pelos fundos mede 10,00 ms e confronta com o lote n.o 05, sempre na situação de quem do imovel olha a via publica. A esquina possui raio de concordancia de 9,00 ms.

A venda sera feita mediante pagamento a vista, podendo o arrematante pagar no ato, como sinal 20% (vinte por cento) do preço de arrematação e mais comissão a de Lei, e o saldo restante no prazo impreterivel de 8 (oito) dias.

O lance minimo para a venda do imovel será de Cr$ 5.871.593,57 (cinco milhões, oitocentos e setenta e hum mil, quinhentos e noventa e tres cruzeiros e cinquenta e sete centavos). valor do Credito hipotecario e acessorios, sujeito porem, este valor a atualização até 24 (vinte e quatro) horas, antes da realização da praça.

O Leiloeiro acha-se habilitado a fornecer aos interessados, informações pormenorizadas sobre o imovel, no endereço acima.

Presidente Prudente 03 de agosto de 1983
PATROCINIO MARTINS
Preposto em Exercicio

— EDITAL —

SEGUNDO E ULTIMO PUBLICO LEILÃO

Dia 24 de agosto de 1983, as 10:00 horas, a Rua Salvador n.o 3-52 — Presidente Epitacio — Est. de São Paulo, PATROCINIO MARTINS, Preposto em Exercicio de JOSE CARLOS MARTINS — Leiloeiro Oficial, estabelecido a Rua Bela Vista n.o 835 — Presidente Prudente — São Paulo, faz saber que devidamente autorizado por: APESP — Associação de Poupança e Empréstimo de São Paulo, Agente Fiduciário designado pelo Banco Nacional da Habitação, venderá, na forma da Lei (Decreto-Lei n.o 70 de 21.11.66 e Regulamentação Complementar RC — 58|67 — RC 24|68 e RD 8|70 do B.N.H.), em Segundo e Ultimo Publico Leilão, no dia, hora e local acima referidos, o imovel adiante descrito, propriedade de Paulo Sergio Pinto e Maria Helena Ramos Pinto, para pagamento da divida hipotecaria em favor da Caixa Economica Federal — Filial São Paulo, Imovel consistente de um prédio residencial e respectivo terreno situados a rua Salvador n.o 3-52, Centro — Presidente Epitacio — SP, medindo o terreno 8,00 ms de frente, igual metragem na linha dos fundos, por 22,00 ms da frente aos fundos em ambos os lados, encerrando a area de 176,00 ms2, confrontando-se de quem do imovel olha para a rua, do lado direito com o vendedor, do lado esquerdo com Alziro Baltazar e nos fundos com Jesus Nascimento.

A venda será feita pelo maior lanço mediante pagamento a vista, devendo o arrematante pagar no ato como sinal 20% (vinte por cento) do preço da arrematação e mais comissão de Lei, e o saldo restante no prazo impreterivel de 8 (oito) dias.

Os interessados na aquisição dos imoveis que serão leiloados desde que pré-qualificados junto a CAIXA ECONOMICA FEDERAL — FILIAL SÃO PAULO, em qualquer de suas agencias na Capital ou interior entre os dias 31.07.83 e .. 07.08.83, poderão ter seus lances financiados atraves do Sistema Financeiro da Habitação.

O que exceder do valor financiado deverá ser pago a vista pelo arrematante, logo após o leilão.

O Leiloeiro acha-se habilitado a fornecer aos interessados, informações pormenorizadas sobre o imovel, no endereço acima.

Presidente Prudente, 03 de agosto de 1983
PATROCINIO MARTINS
Preposto em Exercicio

COBRANÇA ESPECIALIZADA

O que ninguém conseguiu receber, a PLANALTO está recebendo sem nenhuma despesa para o credor

PLANALTO
Assessoria de Cobrança
Calçadão 449 — 2.o Andar — Sala 2 —
Fone 22.3698 —

EDITAL DE CITAÇAO DO REPRESENTANTE LEGAL DA FIRMA "COMERCIO DE MATERIAIS PARA CONSTRUÇÃO BRANDI LTDA", COM O PRAZO DE SESSENTA (60) DIAS

O Doutor Sergio Godoy Rodrigues de Aguiar, Juiz de Direito em Exercicio na 3.a Vara Civel desta cidade e comarca de Presidente Prudente, Estado de São Paulo, na forma da lei, etc.

FAZ SABER ao representante legal da firma ré Comercio de Materiais para Construção Brandi Ltda, estabelecida em lugar incerto e não sabido, que por este Juizo e Cartorio do 3.o Oficio se processam os autos da Ação Ordinaria de Cobrança (feito n.o 597|83) requerida pela Siderinox Comercio e Industria Ltda, a qual alega em resumo, o seguinte: "Que é credora da ré da importancia de Cr$ 3.562.937,70, representada nos autos por tres triplicatas a primeira vencida em 11.4.83 no valor de Cr$ 1.131.091,00, a segunda vencida em 11.03.83, no valor de Cr$ 1.300.755,70 e finalmente a terceira vencida em 26.03.83, no valor de Cr$ 1.131.091,00, sob n.os 830509-C, 030509-A e ..... 030509-B, respectivamente; Que o credito origina-se de fornecimento a ré, por parte da autora, de mercadorias de sua fabricação". O Sr. Oficial de Justiça em cumprimento ao mandado de citação, deixou de dar cumprimento ao mesmo, certificando ter esta encerrado suas atividades nesta comarca, estando os representantes da firma em lugar incerto e não sabido; certificou mais, que deixou de proceder a penhora ou arresto por desconhecer de bens pertencentes a firma ré nesta Comarca. Outrossim, fica a ré Comércio de Materiais para Construção Brandi Ltda, na pessoa de seu representante legal, atraves do presente, devidamente Citada para caso queira dentro do prazo de quinze (15) dias, que fluirá a partir do prazo do presente edital, Conteste a presente ação, sob pena de não o fazendo, ser lhe decretada a revelia e neste caso presumindo-se como verdadeiros os fatos articulados pela autora na inicial, conforme preceitua o art. 319 do CPC. Presidente Prudente, 26 de julho de 1983

PUBLICAÇÕES DE ATOS OFICIAIS DA JUSTIÇA

INTIMAÇÕES DE DESPACHOS DOS JUÍZES DA COMARCA DE P. PRUDENTE

3.o Ofício

Ação Declaratoria de Restauração de Validade de Ato Juridico
Feito n.o 335|83 — Agripino de Oliveira Lma Filho c| José Alves da Paixão. Fls. 87. Para superla tiva reapreciação do feito, subam os autos ao Egregio Primeiro Tribunal de Alçada Civil. Adv.os. Rufino de Campos — Leonides Prado Ruiz — Lamartine M. de Godoy — Walter Franco Camargo — Nazim Salim Wehbe.

Ação de Despejo po Falta de Pagamento
Feito n.o 995|82 — Wilian Domingues c| Amilton Ferreira Flauzino. Fls. 29. A liquidação. Digam (feito a conta no valor de Cr$ ..... 74.099,01). Adv.os. Eduardo Naufal.

Ação de Acidente de Trabalho
Feito n.o 1.009|81 — Manoel dos Passos Mariano c| I.N.P.S. Fls. 118. Cumpra-se o venerando acordão de fls. 114|116, que deu provimento parcial à apelação. — Adv.os. Joaquim Maria Gil de Oliveira e José Bezerra de Moura.
Feito n.o 360|80 — Augusto Roque da Silva c| I.N.P.S. Fls. 136 A liquidação. Digam. (feita a conta de liquidação no valor de Cr$ .. 1.699.913,81). Adv.os. Antonio Fluminhan — Joaquim Maria Gil de Oliveira.

Ação de Divorcio Judicial
Feito n.o 747|82 - JCS c| JSS. Fls. 56. A liquidação. Digam (feita conta no valor de Cr$ 13.261,00). — Adv.os. [illegible] Naufal. José Henrique Sobrinho e Emidio Severino da Silva

Ação de Alimentos
Feito n.o 321|82 — L.D.H. c. W. H. Fls. 46 e verso. Diga o réu. — Adv.os. Luzia Sgrinoli. Joaquim Gonçalves F. Filho — Wilson Paiola.
Feito n.o 173|82 — N.A.F. c| L. A.F. Fls. 73. Ao Contador. Digam. (feito a conta no valor de Cr$ 406.301,00). Adv.os. Marcus Ernesto Scorza

Ação de Separação Judicial Litigiosa
Feito n.o 485|83 — S.M.N.D. c| L.H.D. Fls. 16. Vista a requerente. Ds. (certidão do Sr. Oficial de Justiça, que deixou de proceder a citação e o requerido). — Adv.os. Benedito Aparecido Pereira do Lago

Ação de Conversão de Separação.. em Divorcio ....
Feito n.o 786|83 — J.M.V.P. V.L.A. Fls. 13|14, proferida a sentença em 02 laudas, cujo o tópico final é o seguinte: Homologo por sentença o divorcio do casal. Custas pelos requerentes. P.R.I.. — Adv.os. Eduardo Naufal

Carta Precatória
Feito n.o 791|83 — Orlunda do Juizo de Direito da Comarca de Lins. Fls. 25. Marco audiência de oitiva de testemunha para o dia 22 de setembro de 1983, às 13:00 horas. Expeça-se oficio ao Juizo deprecante. Int. Adv.os. Gilberto G. Siqueira Lopes. — Aldo Rubens de Siqueira Lopes — Valdemar Onesio Poleto

Ação de Divorcio Direto
Feito n.o 790|83 — M.A.O.A. c| D.M.A. Fls. 10: Antes da citação, oficie-se ao Egregio Tribunal Regional Eleitoral, diligenciando-se o Senhor Escrivão junto aos Cartórios Eleitorais desta comarca para se saber se o réu é eleitor nesta Comarca e seu possivel endereço atual. Adv.os. Rolando Magnesi

Ação de Consignação em Pagamento
Feito n.o 800|83 — Ruy Ferreira Penço c| Luiz Azevedo Neto. Fls. 02. Designo audiência para o dia 15 de agosto de 1.983, às 13:00 horas. Cite-se. Adv.os. Atala Naufal

Inventario
Feito n.o 789|83 — Elite Antonia de Jesus Lima c| Valdecir Felix de Lima. Fls. 08. Nomeio inventariante a requerente Edite Antonia de Jesus Lima, que prestará compromisso em cinco (5) dias. Intimem-se. Adv.os. Rolando Magnesi.

Ação de Revisional de Alimentos
Feito n.o 738|83 — M.A.O.S. c| M.Q.S. Fls. 15. J.. A manifestação da autora, (pelo requerido foi apresentado a sua contestação no prazo legal). Adv.os. Mauricio Imil Esper. — Marco Antonio Siqueira Gonçalves. Eizi Mizukava

Ação de Desapropriação
Feito n.o 619|79 — Prefeitura Municipal de Pres. Prudente c| Maurilio Fernandes e outros. Fls. 232 J. A liquidação, dizendo as partes. (feita a conta de liquidação no valor de Cr$ 182.618,82). — Adv.os. Luiz Gonzaga Filho — Cecil Moreira Ribeiro — José W. B. Senra — Roberto Lafranchi — Lino Nardim Filho.
P. Prudente, 22 de julho de 1983
Rubens Lucio
RG. 13.929.580-SP

Casella Imóveis
☎ 22-3131
vende & administra

RESIDENCIAS
REF — 026 — Residencia em fase de acabamento, contendo: area, abrigo para 2 carros, sala, copa, cozinha, banheiro social, 3 dormitorios sendo 1 apartamento, dependencia para empregada, quintal. Valor — Cr$ 13.000 000,00
REF. — 018 — Residencia recem construida, contendo, area, abrigo para 1 carro, sala, copa e cozinha, banheiro social, 3 dormitorios sendo 1 tipo apartamento. Valor 8.500.000,00
REF — 049 — Residencia contendo: area, sala, copa, cozinha, banheiro social, quarto de despejo, 1 dormitorio. Valor 4.000.000,00 a combinar.
REF. 04 — Residencia contendo: area, sala, cozinha, banheiro social, 3 dormitorios, 1 quarto de despejo, quintal. Valor 4.000.000,00.
REF. 053 — Residencia: Jd. Bongiovani, recem construida, contendo area, abrigo p| 02 carros, sala, copa, cozinha, banheiro social, 03 dormitorios, sendo 01 tipo apto. e sendo todos com armarios embutidos.
REF. 028 — Residencia recem construida, contendo: area, abrigo, sala, copa, banheiro social, 3 dormitorios sendo 1 tipo apartamento cozinha Aceita-se carro e terreno — Valor 8.000.000,00.

TERRENOS
REF. 04 — Excelente terreno medindo 13,00 x 40,00 localizado na Vila Cristina Valor ..... 3.500.000,00 a combinar.
REF — 05 — Excelente terreno localizado no Jardim das Rosas, medindo 10x25 com todas infra-estruturas. — Valor 1.200.000,00.
REF. 01 — Excelente terreno medindo 11 x 44 localizado no Jardim Paulista com todas infra-estruturas. Valor — 3.500.000,00.
REF. — 057 — 02 terrenos anexos medindo cada um 10 x 30 localizado no Jardim Bongiovani. Valor — 3.500.000,00.
REF. — 024 — Excelente terreno no Jardim Paulista medindo 11 x 33 com toda infra-estrutura. — Valor 3.200.000,00.
CASELLA IMOVEIS — VENDE E ADMINISTRA
Rua Dr. Gurgel, 442 — Centro — Fone 22:3131
Creci: 13.635.

NOVENA PODEROSA AO MENINO JESUS DE PRAGA

Oh! Jesus que disseste "Peça e receberas, procura e acharas, bate e a porta se abrira", por intermedio de Maria, Vossa Sagrada, Mãe, eu bato, procuro e vos rogo que minha prece seja atendida (menciona-se o pedido). Oh! Jesus que disseste "Tudo que pedires em meu nome, Ele atenderá". Por intermedio de Maria Vossa Sagrada Mãe, eu humildemente rogo ao vosso Pai em vosso nome que minha oração seja ouvida (menciona-se o pedido).

Oh! Jesus que disseste "O céu e a terra passarão mas a Minha palavra não passará". Por intermedio de Maria Sagrada Mãe eu confio que minha oração seja ouvida (menciona-se vosso pedido). Rezar 3 Ave-Maria e 1 Salve Rainha.

Em casos urgentes esta novena deve ser feita em nove horas. Mandada publicar por ter alcançado uma graça por — I.U.P.

Convite de Missa

A Família da inesquecível

ROSA SEPPA MEMARI

agradece as demonstrações de aprêço por ocasião de seu falecimento, convidando parentes e amigos para a missa por intenção de sua alma, que será celebrada AMANHÃ, às 19 horas, na Igreja Nossa Senhora do Carmo, Vila Maristela.
Por mais êste ato de fé e religião, antecipadamente agradece.

composição eletrônica fotolitografia arte final desenho criação • clichê
EDITORA "IMPRENSA" LTDA.
Rua Siqueira Campos, 600
Fones: 22-1133 e 22-1801
PRES. PRUDENTE — SP

ESTE NÃO É O MAPA DA MINA, MAS O DE UM PUJANTE MERCADO CONSUMIDOR DE MAIS DE 1 MILHÃO DE PESSOAS

E, diariamente, "O Imparcial" chega a esse mercado, atingindo suas camadas de maior poder aquisitivo. Mas para chegar a isso foram necessários quase 50 anos de trabalho sério e muita coragem.

Se você deseja alcançar esta região, em seus empreendimentos, utilize-se da nossa experiência.

PRESIDENTE PRUDENTE
TEODORO SAMPAIO
PRESIDENTE VENCESLAU
MIRANTE DO PARANAPANEMA
NARANDIBA — ESTRELA DO NORTE
PRESIDENTE BERNARDES — INDIANA
MARTINÓPOLIS — SANDOVALINA — TACIBA
SANTO ANASTÁCIO — PIQUEROBI — CAIUÁ
REGENTE FEIJÓ - ALFREDO MARCONDES
PIRAPOZINHO — TARABAY — ROSANA
ÁLVARES MACHADO — RANCHARIA
SANTO EXPEDITO — ANHUMAS
EUCLIDES DA CUNHA
MARABÁ PAULISTA

DRACENA
RINÓPOLIS
CHAVANTES
CAMPINAS
BARUERI
ARAÇATUBA
ADAMANTINA
CATANDUVA.
OSVALDO CRUZ
CANDIDO MOTTA
BIRIGUI — ESPIGÃO — SANTOS
SÃO BERNARDO DO CAMPO
JUNQUEIRÓPOLIS - BAURU
SÃO JOSÉ DO RIO PRETO
PARAGUAÇU PAULISTA
SUZANO - SÃO PAULO
SÃO JOSÉ DOS CAMPOS
GUARATINGUETÁ
MIRANDÓPOLIS
LUCÉLIA — ASSIS
MARÍLIA - IEPÊ

O IMPARCIAL

Coordenadoras de entidades sociais fizeram avaliação dos programas assistenciais

Diretora da Promoção Social reúne-se com coordenadores

A diretora regional da Promoção Social, Lourdes Azêdo, reuniu-se ontem com as coordenadoras dos serviços assistenciais de 8 municípios da sub-região de Presidente Prudente. Esta reunião — a primeira depois de mais de 2 anos, muito embora a diretora prefira não falar do assunto — teve objetivo de fazer uma avaliação dos programas do Plimec e Pró-Nutri, desenvolvidos pela Secretaria do Estado da Promoção Social.

De acordo com Lourdes Azêdo, foi constatado que o município de Estrela do Norte é onde o Plimec tem encontrado mais dificuldades. Evitando também falar sobre os motivos desse mau desempenho em Estrela do Norte, Lourdes afirmou que com a nova diretoria assistencial daquele município, os programas deverão ser melhorados.

Evidentemente, a recusa da diretora regional em falar sobre a antiga diretoria — que não realizava reuniões com os coordenadores há mais de dois anos e que em vários municípios foi responsável pelo mau desempenho das atribuições — expressa seu desejo de não fazer críticas aos antecessores.

Por outro lado, Lourdes Azêdo disse que estas reuniões são importantes porque suprem, de certa forma, a carência de recursos da secretaria. Ela informou que a verba do Plimec para este ano de 1983 gira em torno de 29,5 milhões de cruzeiros. Destes, já foram liberados para a região, perto de 12 milhões, restando ainda mais 3 parcelas, as quais deverão ser liberadas até o final do ano.

Esta quantia, segundo ela, é insuficiente e tem refletido assistenciais. Além das dificuldades resultantes desta carência de recursos, Lourdes Azêdo informou que outra dificuldade refere-se à motivação das crianças em participar dos programas. Este ítem foi também debatido na reunião de ontem.

Sucesso na sexta etapa do campeonato de tiro

A sexta etapa do 1.o Campeonato de Tiro a Ar Comprimido de Presidente Prudente aconteceu domingo passado no Ginasio da Associação Prudentina de Esportes Atleticos, no "stand" especialmente montado pelos promotores. A participação foi dos associados da Prudentina, Tenis Clube e San Fernando, bem como de simpatizantes desses clubes. A coordenação da competição foi de Edison Hirai, Ari José Mariano e José Maria Lisboa.

RESULTADOS:

INFANTIL

1.o — Edison Akira Hirai (Apea) 171 pontos
2.o — Eduardo Diamante (Apea) 142 pontos
3.o — Ary Camargo Junior (SF) 142 pontos
4.o — Allan Onishi (Apea) 128 pontos

INFANTO

1.o — Pedro Guilherme (avulso) 162 pontos
2.o — Gilberto B. G. Martins (SF) 156 pontos
3.o — Rogério Massao Hono (avulso) 147 pontos
4.o — Marcelo de Jesus Aranega (Apea) 127 pontos
5.o — Mario Onishi Junior (Apea) 125 pontos
6.o — Murilo Cervelini Marra (Apea) 114 pontos
7.o — José Luis de Mattos (Apea) 99 pontos
8.o — Juliano José Vilar (Apea) 91 pontos
9.o — Rodrigo José Vilar (Apea) 87 pontos
10.o — Eli M. de Lima Junior (Apea) 79 pontos
11.o — Adriano Giglio F. Amorim (Apea) 18 pontos

JUVENIL

1.o — Ari José Mariano Junior (SF) 187 pontos
2.o — Nelson Kazuo Onishi (Apea) 172 pontos
3.o — Rosangela Mariano (SF) 171 pontos
4.o — Luiz A. de Alexandria (Apea) 135 pontos.

ADULTO

1.o — José Fco. Nogueira Neto (Apea) 166 pontos
2.o — Antonio Vicente França (Apea) 165 pontos
3.o — Deodato da Silva (Apea) 162
4.o — Claudio Alves Pereira (Apea) 156 pontos
5.o — Deraldo Oliveira (Apea) 156 pontos
6.o — Edy Kozuki (Apea) 150 pontos
7.o — Claudemir Bobato Amorim (Apea) 150
8.o — Renato Cesar Mazareli (Apea) 138 pontos
9.o — Ariovaldo G. Andrade (Apea) 125 pontos
10.o — Silvano Barili (Apea) 122 pontos
11.o — Eli Martins de Lima (Apea) 120
12.o — José Villar (Apea) 120 pontos.

Chega ao final a fase de classificação do Torneio Empresa Limpadora Oliveira

Prosseguiu no ultimo domingo, o Torneio Empresa Limpadora Oliveira. Três jogos foram realizados pela fase de classificação.

Lotus 3 x Copauto 1
São Bento 4 x Comercial 1
Auto Posto Ridson 1 x Comunidade 2

A fase final será desenvolvida nos próximos dias, na edição de amanhã estaremos publicando os classificados, juntamente com a rodada inicial desta fase.

Torneio Ipê Material de Construção:

O Desportista Sidney Negrão, está preparando para os próximos dias, o início do Torneio Ipê Material de Construção. As equipes interessadas em participar deverão procurar à Rua Francisco Goulart, 468 e providenciarem as suas inscrições.

"NA BERLINDA"

Este era o titulo de uma coluna semanal que ele escrevia para este jornal, falava de politica e satiricamente jogava um turbilhão de ideias a respeito da politica governamental de nosso pais.

Estou falando do sr. Manoel Sosthenes Gomes, nascido no ano de 1.883 no Estado do Rio. Filho de portugueses, instalou-se nesta cidade ainda um lugarejo dos idos de 1.922 para exercer a profissão de advogado e jornalista. Preocupando-se sempre com a classe menos favorecida, realizou campanhas para construção do Hospital Santa Casa de Misericordia, juntamente com seus amigos pioneiros Dr. Domingos Leonardo Ceravolo e Dr. José Foz.

Sempre ativo e inerente lutador, lutou pelo progresso da nossa cidade, fundou junto com o companheiro Gabriel Otavio de Souza o jornal "Correio da Sorocabana", empenhou-se também para a formação da Banda Municipal Sete de Setembro (hoje totalmente esquecida pela população).

Hoje faz cem anos de seu natalicio, gostaria de poder te-lo aqui agora para agradecer-lhe o tudo que por nos ele fez, mas já não pertence a este mundo.

Faleceu a 22 de Janeiro de 1.952, e eu ainda não tinha nascido, mas o imagino em minha mente, a saudade mora comigo e junto dela a admiração, a vontade de ser como ele, inteligente e intrépido pioneiro.

Dê uma sapiencia invejavel, deixou para nos, seus filhos e netos, não grandes filosofias de vida, mas ensinamentos que para eu julgo serem muito mais valiosos que qualquer riqueza material: ensinou para meus pais coisas simples, como: "amar ao teu irmão e lutar por ele como toda tua força".

Foi isso que eu aprendi, e esse meu lema de vida, este trabalho de humanismo que quero continuar. E onde você estiver vovo peço que me abençoe e me transmita forças para continuar essa vida com coragem, amor e com você.

sua neta
Lucilene Gomes.

Mini-Copa

A Liga Prudentina de Futebol promoverá a 11.a edição da Mini-Copa Regional, competição da modalidade futebol de campo destinada aos clubes amadores da região de Presidente Prudente.

As inscrições para este certame, pelo da Liga estar momentaneamente sem uma sede podem ser feitas até o dia 5 deste mes na Oficina Barbosa na Rua Venceslau Braz n.o 46, com o telefone 22.5500.

COTAÇÃO

MOEDA	COMPRA	VENDA
(Dólar dos Estados Unidos)	608,88	611,92
(Dólar Australiano)	531,66	540,43
(Libra Esterlina)	914,42	932,57
(Coroa Dinamarquesa)	63,232	64,357
(Coroa Norueguesa)	81,521	82,972
(Coroa Sueca)	77,606	79,017
(Dólar Canadense)	490,83	498,96
(Escudo Portugues)	4,9571	5,0917
(Florin Holandês)	203,41	207,38
(Franco Belga)	11,364	11,551
(Franco Belga Financeiro)	11,308	11,494
(Franco Frances)	75,505	76,981
(Franco Suiço)	282,61	288,17
(Yen Japonês)	2,4883	2,5375
(Lira Italiana)	0,38393	0,39143
(Marco Alemão)	227,24	231,68
(Peseta Espanhola)	4,0121	4,0838
(Xelim Austriaco)	32,368	42,945

Fonte: Banco Central

METAIS	(US$)
Ouro (Onça-troy)	424,00
Cobre (US$/ton.)	1.683,74
Zinco (US$/ton.)	755,64
Alumínio (US$/ton.)	1.533,22
Prata (Onça)	12,19
Estanho (ton. met.)	12.872,38
Chumbo (ton. met.)	406,19

— OUTROS —

	Cr$
Alcool combust. lt.	178,00
Oleo Diesel lt.	191,00
Querosene p/aviação lt.	142,00
Gasolina p/ Aviação lt.	363,00
Gasolina Comum lt.	303,00
Gas Encanado m3	68,193
Kilowat Industrial	31,857
Kilowat Residencial	36,805
Carvão Vegetal ton.	42.000,00
Carvão Industrial ton.	19.322,46
Cimento (saca 50 Kg)	2.202,65
Arroba do Boi	10.000,00 (30 ds)
Açucar (saca 50 Kg)	7.057,40
Cana de Açucar ton.	6.257,57
Cacau (arroba)	11.000,00
Soja saca 60kg)	11.010,00 (Set/83)
Café (saca 60kg)	40.500,00 (Set/83)

Caderneta de Poupança — 25,09% (1.o trimestre) — 28,76% (2.o trimestre)
CDB no Mercado — Juros de 17% + correção monetaria pós fixada
Letra de Cambio no Mercado — 155% (180 dias).

ORTN (Julho/83)	4.554,05
UPC (3.o trimestre)	4.554,05

FONTE: BANCO GERAL DO COMERCIO.

O Cambista e o Vendedor de Limões

GERALDO SOLLER

Tem entre si um vocabulario de muita singeleza. Proprio de pessoas que se respeitam. Conscientes de suas limitações.

Um vende bilhetes de loteria. E é cego.

Outro vende limões.

Gosto de estar entre os dois, ouvindo-os dialogar. Dando-se as mãos.

É que aprendo sempre um bocadinho a mais. Aprendo as lições curiosas da vida Quase sempre liç es de humildade. Com o cambista cego e o vendedor de lições de humanidade. Com o numa filosofia repentina que brota em mim e me mostra uma verdade: — a de que somos efetivamente o grão de areia que Deus lançou no oceano a turbilhões, com a pontinha do pé...

A razão de pensar assim?

É simples.

Não os vejo falar das atribuições economicas.

Nem das adversidades da vida.

Tampouco os vejo ocupados em comentar futilidades do mundo.

Estão sempre sorrindo. Um, no seu mundo envolto por sombras. Outro, na faixa pequena de seu trabalho. Onde não ha maiores perspectivas. Senão as de vender limões...

Ali não cabe a malicia.

Entre o vendedor de bilhetes, deficiente visual, e o homem que vende limões, ha muita pureza de alma. Falam o verdadeiro idioma da fraternidade.

Engraçado: nunca ninguem lhes disse — como o sabio Monsabré — que, na inquietude, devemos lembrar que Deus prometeu estar conosco em todos os momentos, e conosco ter maiores cuidados que com os passaros dos céus, aos quais nada falta!

E no entanto, vivem os dois como se já tivessem sentido a realidade contagiante de que Deus da o frio conforme a lã!

Repito, é bom estar por alguns segundos entre aqueles dois seres que se mesclam em sentimentos de igualdade, bem exatamente no centro gerador da desigualdade, que é o coração de uma metrópole. Onde o carro ultimo tipo exibe mulheres que fascinam com seus aneis de brilhantes. Onde aleijões cruzam o asfalto, implorando à caridade publica. Quase à porta da lanchonete onde crianças famintas se postam, de olhos arregalados, à espreita de alguem que lhes ofereça um salgadinho. Onde até verdugos da natureza passam, destruindo as arvores e arbustos, indeferentes aos olhares dos que ali estão, apenas passando o tempo.

Gosto de estar alguns segundos entre o vendedor de limões e o cambista cego. Especialmente naqueles momentos em que me percebo desassossegado pelas investidas do mundo. Naqueles momentos em que o negocio aparentemente facil se tornou impossivel. Naqueles instantes em que o ser humano se esquece de que as barreiras existem para valorizar o carater!

É quando isso acontece, me vejo igualado no plano dos valores humanos.

Ninguem aparece para me tirar a paz de espirito. Ninguem consegue quando estou entre o cambista cego e o vendedor de limões — me levar às bruscas para o terreno da preocupação. Com eles, descubro sempre que, perdido na multidão, não passo de uma sombra. Mas me lembro tambem que, caminhando, estou sempre buscando a luz do criador. É só não parar. É só descobrir um pequeno sinal da presença do Cristo. Como acontece quando me encontro entre o vendedor de bilhetes cego, e o homem da carrocinha que vende limões!

Jogos deste meio de semana

Seis jogos estão programados para este meio de semana pelo campeonato paulista da primeira divisão, sendo tres hoje e outros tres amanhã. O Departamento de árbitros da FPF designou os apitadores para as partidas deste meio de semana.

Hoje:

São José x XV de Novembro de Jau — Nilson Cardoso Bilha, Santo André x Marília — Marcio Campos Sales; Taubaté x Ponte Preta — Ulisses Tavares da Silva Filho.

Amanhã:

América x Santos — Hilton José da Costa; São Paulo x Botafogo — Roberto Nunes Morgado; Palmeiras x Taquaritinga — João Leopoldo Ayeta.

Segunda Divisão

O campeonato paulista da segunda divisão, terá jogos hoje sendo que no grupo amarelo não haverá nenhuma partida. Os jogos desta quarta-feira são os seguintes.

Grupo Vermelho: Sertãozinho x Noroeste de Bauru. Grupo Preto: Suzano x União de Mogi das Cruzes, Saad x Nacional, Portuguesa Santista x Paulista, Esportiva de Guaratingueta x Bragantino, São Bernardo x Cruzeiro. Grupo Branco: Rio Claro x Velo Clube no Derby da cidade a unica partida desta chave.

Ferroviária antecipa

Os dirigentes da Ferroviária de Araraquara conseguiram junto a FPF antecipar a partida com o São Paulo, marcada para sábado naquela cidade interiorana em uma hora. O jogo Ferroviária e São Paulo marcada para as 21 horas na Fonte Luminosa, começará as 20 horas. Os mentores do clube araraquarense tomaram essa decisão visando uma maior arrecadação, visto que o frio que vem fazendo na cidade morada do sol, prejudicaria a presença de uma platéia maior ao estádio do clube grená.

Término do certame

O encerramento do campeonato paulista da II divisão está previsto para o começo do mes de novembro, quando a FPF determinará a realização do quadrangular que decidirá o campeonato. Neste torneio quadrangular deverão estar presentes os campeões dos grupos Preto, Vermelho, Amarelo e Branco respectivamente. Os campeões do segundo turno que deverão surgir depois do dia 11 de setembro próximo, jogarão com os vencedores do 1.o turno, São Bernardo, União Agrícola Barbarense e Bandeirante de Birigui.

Rodada de fim de semana

O Departamento tecnico da Federação Paulista de Futebol, definiu a rodada do campenoato da primeira divisão do final de semana: Dois jogos ficaram programados para o próximo sábado: Ferroviária x São Paulo a noite em Araraquara, Juventus x Santo André a tarde na Rua Javari. Sete partidas ficaram marcadas para o próximo domingo Botafogo x Portuguesa de Desportos as 11 horas da manhã em Ribeirão Preto. As demais partidas serão realizadas a tarde. Corinthians x Guarani, Ponte Preta x Comercial, Internacional x XV de Novembro de Jau, Taquaritinga x Taubaté, América x São José e Marilia x São Bento.

Tabela da Copa América

A seleção brasileira está incluída no grupo um da Copa América, onde figuram também as seleções do Equador e da Argentina. A CBF já recebeu da Confederação Sul-Americana de Futebol, a tabela dos jogos desta chave que são os seguintes.

Dia 10 de agosto — Em Quito — Equador x Argentina, dia 17 ainda em Quito — Equador x Brasil. Dia 24 de agosto — Em Buenos Aires — Argentina x Brasil. Dia 1.o de setembro — No Maracanã — Brasil x Equador dia 7 de setembro — Em Buenos Aires Argentina x Equador. Dia 14 de setembro — No Maracanã — Brasil x Argentina.

Denuncia ao TJD

Na reunião realizada na noite de ontem do TJD, foram denunciados para julgamento da próxima reunião do Tribunal os jogadores João Paulo e Serginho do Santos e Mauro do Corinthians Paulista, todos no artigo 310 que prevê a pena de suspensão de duas a quatro partidas de campeonato. O ponteiro João Paulo foi denunciado duas vezes no artigo 310 o que poderá levá-lo a sofrer uma penalidade mais elevada que os outros dois jogadores.

Arbitral amanhã

Amanhã as 15 horas na sede da Federação Paulista de Futebol, terá lugar a reunião do Conselho Arbitral dos clubes da primeira divisão quando tres assuntos estarão em pauta: A majoração de preços dos ingressos nos jogos do campeonato, o problema do dopping no futebol, e a cobertura da TV nas partidas do segundo turno do campeonato. Ainda na reunião desta quinta-feira será analisado o protesto dos clubes pequenos junto ao MEC em Brasilia, contra possiveis mudanças no próximo campeonato paulista.

LEIA E ASSINE
O IMPARCIAL
FONE: 22-4413

Primeiro coletivo da seleção agradou e Renato foi destaque

RIO — Um movimentado treino coletivo de 48 minutos, onde o time titular apresentou futebol objetivo, com jogadas de alto nivel e sobretudo de muitos gols, marcou ontem à tarde no campo do Vasco o melhor momento da seleção brasileira deste que Carlos Alberto Parreira assumiu o cargo. O coletivo tambem acabou definindo o novo titular do comando de ataque: Roberto, cuja atuação foi muito elogiada pelo tecnico, que gostou da movimentação que o centroavante do Vasco deu ao setor ofensivo.

Era para ser um coletivo de pelo menos mais meia hora. Mas o forte vento que soprou em São Januario danificou o sistema de iluminação e Parreira decidiu acabar com o treino. Mas no final Parreira era outra pessoa. Elogiou o comportamento de Tita no meio campo, comentou com otimismo as jogadas dos gols, principalmente o de Roberto, que nasceu de um passe em profundidade de Socrates para Junior, com o lateral cruzando de perna esquerda — o que é raro — para a conclusão do centroavante do Vasco.

O treino, contra os reservas mesclados com os juniors do Vasco, apresentou outra surpresa para Carlos Alberto Parreira: Ele não espera que o ponta direito Renato, do Gremio, tivesse uma atuação tão boa. Ele ganhou quase todas de Vladimir e fez com perfeição os cruzamentos de linha de fundo. Terminado o coletivo, Renato dizia que ainda não tinha rendido tudo porque esta um pouco inibido, pois é a primeira vez que está no grupo e isso sempre compromete o comportamento de qualquer jogador. Mas embora tivesse elogiado Renato o tecnico disse que ainda prefere escalar Eder na ponta esquerda, dentro de sua filosofia de jogador apenas com um ponta ofensivo.

O coletivo teve cinco gols. Quatro nos melhores 40 minutos, que foi o que durou o primeiro tempo e mais um nos oito minutos restantes antes da luz se apagar. Jorginho fez dois, um numa jogada de Roberto e outro aproveitando um lance de talento e rapidez de Tita e Socrates. Tita fez outro tomando a bola do adversario na saida de bola e chutando sem chance para Leão, enquanto Roberto fez o quarto, o mais bonito pela feitura de toda a jogada. O ultimo foi feito por Renato, ponta direita, dois minutos antes de Parreira acabar com o treino.

Para hoje cedo, Parreira marcou treino no Maracanã e, à tarde, o coletivo será no campo do America contra os reservas enxertados pelos juniors do clube.

— Vamos repetir o mesmo time que foi tão bem ontem, com Leão — Leandro — Marcio — Mozer e Junior — Andrade — Jorginho e Tita — Renato — Roberto e Socrates — concluiu Parreira.

Palmeiras recebe o CAT amanhã a tarde no Parque

SÃO PAULO — O jogo do Palmeiras contra o Taquaritinga está confirmado para as 17 horas de amanhã no Parque Antartica. E este pode ser a ultima vez que a torcida verá o quarto zagueiro Nene Santana: Hoje o Vasco deverá oficializar sua proposta para contratar o jogador, que está entusiasmado com a possibilidade de se transferir para o futebol carioca e já conversou com os dirigentes do Palmeiras. Se a proposta do Vasco for considerada boa pela diretoria, o negócio poderá ser fechado hoje mesmo ou no máximo até o final da semana.

Ontem, dois jogadores deixaram o clube: Baroninho, que foi para o América de Rio Preto, onde já iniciou treinamentos, e o quarto zagueiro Polozi, novamente emprestado à Ponte Preta por três meses Já a situação de Eneas foi rapidamente resolvida: o atacante renovou por mais tres meses, período que coincide com o término do campeonato paulista. A tendência, porém, é de que Eneas deixe o Palmeiras, a menos que o seu futebol cresça muito até o final do ano.

O tecnico Rubens Minelli, porém, não parece acreditar muito na ascensão de Eneas. No coletivo de ontem, ele experimentou um ataque completamente diferente do que vem jogando escalando Carlos Alberto Seixas, Zé Carlos Paulista e Carlos Henrique. Para não melindrar os atuais titulares, ou talvez porque pretendesse apenas fazer experiências, como argumentou Minelli disse após o coletivo que este não é o ataque que será escalado para enfrentar o Taquaritinga. Mesmo porque ele ainda não sabe se poderá aproveitar Jorginho, que, segundo o preparador fisico João Paulo Medina, deverá estar muito cansado pelos treinos puxados que vem fazendo na seleçao.

Jorge Vieira pode deixar o Corinthians Paulista

Mesmo tendo recebido todo apoio da diretoria, apos uma reunião com o diretor Adilson Monteiro Alves e com os jogadores, o tecnico Jorge Vieira dificilmente permanecerá no Corinthians até o final do campeonato paulista. Juntando a instabilidade do time com a insatisfação demonstrada pelo treinador em relação ao comportamento de alguns dos principais jogadores do elenco, como Socrates, por exemplo é de prever que Jorge Vieira não conseguirá suportar as pressões caso o Corinthians venha a sofrer duas ou tres derrotas seguidas no campeonato.

Na reunião de ontem, ele disse a Adilson Monteiro Alves que estava aborrecido com os atrasos de Socrates nos treinos, como o do ultimo sabado, quando o jogador chegou já no final dos trabalhos Mesmo com as desculpas de Socrates e as explicações para o atraso, o treinador deixou claro que se esta situação se repetir a diretoria terá que tomar uma providencia. Em outras palavras: ou os jogadores, como Socrates, se enquadram ou ele deixa o clube.

De qualquer forma, o tecnico ganhou pelo menos um aliado em meio a este clima de incerteza que parece cercar o elenco do Corinthians. E, curiosamente, este aliado é Casagrande, que atribui a Jorge Vieira boa parte da sua transformação e diz que, se for consultado, defenderá a permanencia do treinador. O Corinthians volta a treinar hoje e o time somente será definido na sexta-feira, já que o tecnico, hoje, estava na expectativa não só pelo julgamento de Daniel Gonzalez no TJD. como seu também.

Diretor São-paulino afirma que Renato não sai do clube

Brincadeira ou não, o diretor Marcelo Martinez confirmou ontem que o São Paulo não vende Renato para o Flamengo nem que o clube carioca faça uma proposta de 4 milhões de dólares, a mesma que provocou a transferência de Zico para a Itália. E o diretor foi um pouco mais longe: disse que se o Flamengo oferecer o dobro talvez o São Paulo estude a possibilidade de negociar o passe de Renato.

Como fica difícil saber o limite entre a realidade e a fantasia do dirigente do São Paulo, também pode ser que o anunciado interesse por Adilio, do Flamengo, não seja assim tão concreto como disse ontem Marcelo Martinez. Ele informou que hoje um dirigente do São Paulo estará no Rio para fazer os primeiros contatos com o Flamengo.

Corinthians PP recebe Araçatuba neste domingo

A equipe do Corinthians PP que descansou na rodada do ultimo domingo pelo campeonato da II divisão de profissionais, fazendo um amistoso no sabado contra o Catanduvense, quando foi derrotado pelo marcador de 1 a 0, resultado que provocou a saida do técnico Adesio de Almeida, volta a jogar na proxima rodada do certame de acesso. O alvi-negro, agora sob o comando do tecnico Joaquim Felizardo que volta ao comando tecnico do clube, jogará no proximo domingo diante da A. Esportiva Araçatuba, um dos vice-lideres do grupo amarelo neste returno do campeonato.

O Corinthians PP cuja posição na taboa de classificação não é muito tranquila estando apenas com 4 pontos ganhos na quarta posição ao lado do Dracena, necessita da vitoria domingo diante da Esportiva Araçatuba, afim de melhorar a sua situação na tabela de pontos do grupo amarelo.

PREPARATIVOS DA SEMANA

O tecnico Joaquim Felizardo que reassumiu a direção tecnica do mosqueteiro na ultima segunda-feira ocupando o posto deixado por Adesio de Almeida, já definiu o programa de treinamentos do time visando a partida de domingo diante da representação do Araçatuba. Ontem o tecnico orientou um treino de bi-toque e para a tarde de hoje deverá haver um ensaio tatico. O treinador alvi-negro somente deverá escalar a equipe apos o coletivo que está programado para a proxima sexta-feira, quando terá conhecimento dos jogadores que estarão em condições de atuar, sem qualquer problema fisico. O treinador Felizardo deverá contar com a volta dos jogadores Maville e Maurilio que não jogaram no amistoso de sabado por se acharem contundidos.

MUNDIAL DE BASQUETE

A seleção brasileira sofreu a sua terceira derrota no campeonato mundial de basquete feminino, ontem no Ibirapuera, desta feira por uma grande diferença de pontos.

Brasil 78 x Estados Unidos 109, com uma superioridade indiscutivel das norte-americanas. Apesar da derrota a jogadora Hortencia foi a cestinha da partida com 38 pontos.

A União Soviética manteve sua invencibilidade e garantiu por antecipação o direito de disputar o titulo do campeonato. As Russas venceram as Iugoslavas por 98 a 64. A seleção da China venceu a Coreia do Sul pelo marcador de 72 a 69.

Santos vence na Vila e se isola na liderança

SANTOS — Com um bom futebol no primeiro tempo, quando foi agressivo e procurou o gol desde o começo, o Santos venceu a Ferroviaria por 3 a 1 ontem a noite na Vila Belmiro. Com esta vitoria, o Santos somou 23 pontos no Grupo A e assumiu também a liderança isolada na classificação geral do campeonato paulista. O Santos volta a jogar quinta-feira a noite em Rio Preto, contra o America.

A vitoria do Santos começou a dois minutos, numa demonstração clara de que pretendia decidir logo o jogo. O cruzamento veio da direita, Serginho cabeceou sozinho na falha da defesa, o goleiro Luis Fernando rebateu e Careca chegou sozinho para finalizar. O gol animou o time santista, que continuou agredindo e impondo o ritmo do jogo. Antes do segundo gol, seu ataque criou outras chances, a melhor delas desperdiçada por Paulo Isidoro, ele e o gol. Mas aos 22 minutos em outra falha da defesa da Ferroviaria, Gilberto fez o segundo, de cabeça. Aos 27, Mirandinha e Dema trocaram cotoveladas e foram expulsos.

A Ferroviaria voltou melhor no segundo tempo. O Santos, ao contrario, caiu incrivelmente de rendimento e logo sofreu o gol. Numa bonita jogada pela esquerda, Bozó fez o passe em direção ao gol, Lino rebateu nos pés de Douglas, que deixou de calcanhar para Junior bater firme no canto. A partir dai, o time do interior equilibrou as ações e foi pressionando em busca do empate. Mas, quando mais estava perto do empate, o Santos fez o terceiro: no lançamento longo para a area, Paulo Isidoro pegou a sobra e emendou de primeira.

O Santos venceu com Marola, Betão, Davi, Fernando e Gilberto, Dema, Paulo Isidoro e Pita, Lino, Serginho II e Careca (Batistote).

Ferroviaria: Luis Fernando, Sidnei, Vica, Marco Antonio (Junior) e Zé Rubens, Pinheirense, Zé Roberto e Douglas, Claudinho, Mirandinha e Bozo (Jorginho) o juiz foi Almir Laguna. Renda de Cr$ 2.635.800,00, com publico de 3.597 torcedores.