VENDA PROIBIDA
EXEMPLAR DE ASSINANTE

O IMPARCIAL

Fundação: 2.2.1939 — N.o 8.116 — Presidente Prudente, domingo, 29 de outubro de 1978 — — O diário de maior circulação regional — EDIÇÃO DE HOJE: 28 PAGINAS

Boi magro da Argentina está chegando à Pres. Prudente

Esta semana desembarcaram em Indiana, de gondolas da Fepasa, 3 mil cabeças de boi magro, procedentes da Argentina e importados pelos srs. Irani Barcelos e João Vieira.

Eles viajaram dez dias de trem, a partir de Paso de Los Libres (Argentina), passando por Uruguaiana, Santa Maria, Porto Alegre (RS), Porto União de Vitoria (SC) até atingir Capão Bonito no Estado de São Paulo e de lá para Indiana onde foram desembarcados diretamente para carretas-boiaideiras que os trouxeram para Presidente Prudente.

Apesar da longa viagem a que foram submetidos, em sua maioria, apresentam bom aspecto. Os responsaveis por essa importação alugaram uma pastagem nas proximidades da industria Cica, onde provavelmente deverão permanecer durante trinta dias. Essa boiada se destina a revenda como boi-magro para reposição das invernadas.

A classe pecuaria, de maneira geral, está ainda um pouco aturdida com a autorização do governo para essa importação e não sabe bem a que atribui-la, não obstante confessarem a extrema dificuldade de encontrarem boi-magro no país e seu elevado preço.

Embora os srs. Irani Barcelos e João Vieira não tenham feito qualquer declaração ao jornal nesse sentido, pois não foram localizados pela reportagem, comenta-se que o custo por cabeça desse gado de procedencia argentina está entre Cr$ 4.500 e Cr$ 5.000.

A maior dificuldade que esses importadores encontrarão na comercialização isto é na revenda é a falta de pastagens. A prolongada estiagem que tem atingido todo o Estado de São Paulo e de maneira geral outras regiões do pais, reduziu as pastagens e hoje os pecuaristas já não sabem como irão alimentar seus rebanhos.

Nesse gado importado da Argentina percebe-se mesclado, sangue de Hereford, Angus, Santa Gertrudis, Charolez e até Red Poll. — Ele estará em condições de abate, sob regime de invernada, pelos menos depois de 10 meses.



Da argentina para as pastagens de Pres. Prudente. Se as invernadas reagirem, em 10 mêses estarão em condições de abate.

Sargentelli chega hoje cedo

Para apresentar-se hoje à noite, nos salões de festas da Associação Prudentina de Esportes Atleticos na comemoração dos seus quarenta e dois anos de existencia, chega logo mais as 11,30 horas, no aeroporto internacional de nossa cidade, Sargentelli. Os demais integrantes da equipe, vinte e uma mulatas, banda, conjunto, parte técnica, deverão chegar por via rodoviaria, antes do almoço.

Antonio Macca, diretor-social do clube estará recebendo Sargentelli, no aeroporto, e toda a equipe vai almoçar às 12,30 horas, no proprio clube.

Esse acontecimento, é o ponto culminante do aniversario do Fidalgo Clube da Avenida Coronel Marcondes, conforme ampla divulgação, e verdadeira "multidão" estará superlotando as dependencias do simpatico clube que quando terminar todas as construções será um dos mais belos conjuntos arquitetonicos do interior do Estado de São Paulo e quiça do Brasil.



Com o inicio da acumulação das águas, o Balneário exerce maior atrativo e por isso tem aumentado a frequencia do povo.

Fechada a comporta do Balneário da Amizade

Feita a limpeza de toda a bacia do Balneario, iniciou-se agora a reservação da água com o fechamento das comportas.

Segundo o eng dr. Miguel D. Batista as chuvas de janeiro poderão elevar consideravelmente o espelho d'agua da represa em condições de permitir-se a prática dos esportes moto-nauticos

Agora que as aguas começam a ser acumuladas começa aumentar tambem a frequencia ao balneário principalmente nos fins-de-semana.

Já está sendo localizada a sede da Junta de Conciliação e Julgamento

Estiveram reunidos sexta-feira, na séde do Sindicato dos Motoristas Rodoviarios, os presidentes dos Sindicatos de todas as categorias profissionais de nossa cidade.

Na ocasião o presidente da comissão pró-criação e instalação da Junta Albino Tofano, informou que através do juiz Afonso Teixeira Filho, num trabalho em conjunto com o prefeito Municipal conseguiu antecipar a vinda à nossa cidade do dr Rubens Ferrari assessor especial do Presidente do Tribunal Regional do Trabalho a fim de que o mesmo escolha o local onde será instalada a Junta, de Presidente Prudente.

O visitante chegará na proxima 2.a feira, as 11 e 30 hs. desembarcando no aeroporto local, quando será recepcionado pelo dr. Miguel José Nader Juiz de Direito, diretor do Forum da Comarca, o prefeito Paulo Constantino o presidente da Camara e pela comissão pró-criação e instalação da Junta e pela liderança sindical da região.

Na reunião ficou deliberado que os Sindicatos oferecerão um almoço ao dr. Rubens Ferrari. Acompanhados do prefeito visitarão os imóveis disponiveis para a escolha de um deles



Um aspecto da reunião realizada 6.a feira, com a participação das lideranças sindicais do municipio.

A "Tam" cria novos horários e uma linha para Campo Grande

Em comunicação feita ontem a êste jornal, a "TAM" anunciou a criação de novos horários entre Presidente Prudente e São Paulo (vice-versa) e como maior novidade a estabelecimento de um horario quatro vezes por semana com a cidade de Campo Grande no Mato Grosso Sul permitindo a conexão com vôos para o Norte em outras empresas.

Assim as segundas, terças, quintas e sextas-feiras haverá, a partir de 1.o de novembro vôos para Campo Grande, as 7 horas e 40, com conexão imediata naquela cidade para Corumbá Cuiabá, Porto Velho, Rio Branco Manaus; Santarém Macapá Altamira e Belém.

De Presidente Prudente para São Paulo sairão diáriamente dois vôos para a capital. O prim as 16 e 30 (direto) e o segundo as 17 e 15, via Marilia. As segundas -feiras e sabados as 7 horas via Marilia.

De São Paulo para Presidente Prudente sairá diariamente as 9 e 45, com chegada marcada para as 11 e 45 continuando a linha até Dourados e Ponta Porã. Outro Vôo tambem diário, será às 9 e 10, via Marilia. Aos domingo e as sextas-feiras as 20 horas, via Marilia.

Essa nova linha para Campo Grande atenderá uma antiga aspiração das classe empresariais da região notadamente daqueles que tem seus negócios no norte do país e eram obrigados a viajar até Londrina ou a Campo Grande por outros meios de locomoção para apanharem os vôos da Vasp e da Cruzeiro.

Começa em dezembro a circulação de novo papel-moeda no Brasil

BRASILIA — O Banco Central começará a colocar em circulação, no dia 6 de dezembro, Cr$ 50 milhões em notas de Cr$ 1 mil. O volume das novas cedulas corresponde a 0,06 por cento do total de papel-moeda já emitido pela Casa da Moeda, até o final de setembro — CR 83,5 bilhões.

Para facilitar a aceitação das notas de Cr$ 1 mil pelo publico o Banco Central prepara uma campanha publicitaria a nivel nacional. Copias das novas cedulas serão distribuidas as autoridades, escolas e meios de comunicação de massa.

A nota de Cr$ 1 mil terá forte impacto, pois representa a introdução de nova familia de papel-moeda. Como principal novidade, trará a possibilidade de leitura em qualquer posição e ainda de identificação até pelos cegos, atraves do Codigo Braille.

O tema central será a delimitação de fronteiras, com destaque no anverso da figura de José Maria da Silva Paranhos, Barão do Rio Branco, no reverso, haverá ilustração baseada no taquiometro utilizado na "questão das missões" e no mapa de fronteira feito à época da demarcação, no seculo passado, de autoria de Dionisio Cerqueira. A cor da cedula parte do laranja para diversas tonalidades do verde.

Até março do proximo ano, entrarão em circulação as notas de Cr$ 200,00. Com o tema da abolição da escravatura embora a cor da nova cedula ainda não esteja definida, o desenhista Aloisio Magalhães vai destacar, no anverso, a figura da princesa Isabel e, no teverso uma composição baseada na fotoligrafia de Vito Fraud, "La Cuisine à La Roca".

Em maio, deverão surgir as primeiras notas de Cr$ 20,00, com a homenagem a Inconfidencia Mineira e, mais especificamente, a Joaquim José da Silva Xavier, o Tiradentes. Do outro lado da cedula, estará impressa uma composição derivada lavagem do ouro, no seculo XVIII.

Na mesma época, é provavel que o Banco Central decida pela circulação tambem das notas de Cr$ 5 mil, devido à perda do poder aquisitivo da moeda. O "Lay Out" da cedula já foi preparado por Aloisio Magalhães e tem como tema a revolução de 64, com destaque para o marechal Castello Branco.

Ainda no primeiro semestre de 1979, aparecerão as moedas metalicas de Cr$ 5,00 e 10,00. Em aço inoxidavel e temas alusivos a produção nacional de alimentos, a nova familia de moedas abrange os valores de Cr$ 0,01; 0,10; 0,20; 0,50 1,00; 5.00 e 10,00. Com a extinção das cedulas de Cr$ 5,00.

Os planos do Banco Central preveem a substituição de 40 PC do meio circulante ao ano. (AE)

Médicos negam omissão no caso Boias-Frias

MAURO L. T. GARRIDO
CORRESPONDENTE

Os médicos Mario Marcondes dos Reis e Sebastião Osmar Rodrigues da Cunha, negaram que tenha havido omissão por parte do Hospital, Casa de Saude Santo Antonio de Regente Feijo, no atendimento aos boias-frias, vitimas do acidente da camioneta C-14, no qual morreram 4 pessoas e outras 15 ficaram feridas.

Na segunda-feira passada mais de 10 feridos foram levados para atendimento no hospital em Regente Feijo', isto por volta das 7 horas, no momento nenhum dos dois médicos estavam na Casa de Saude. Por isso, as proprias enfermeiras olhando o estado das vitimas juntamente com o escrivão de policia da Delegacia local, resolveram encaminha-las para a Santa Casa de Presidente Prudente.

A Casa de Saude Santo Antonio, não dispõe de banco de sangue, não conta com serviços de radiografia, não tem anestesista e faltam ainda aparelhos para atendimento à tantas pessoas de uma so' vez, segundo os proprios médicos. Ele informaram ainda que não é verdade que o Hospital tenha recusado as pessoas por serem pobres e sem recursos para pagarem os respectivos tratamentos.

Frisaram ainda que os acidentados da região quase sempre acabam sendo removidos para a Santa Casa de Presidente Prudente, onde encontram inumeros outros recursos no campo da assistencia medica.

Os médicos argumentam que nem chegaram a ver as vitimas.

Por outro lado, sempre acontecem ocorrencias policiais de pequenas proporções, havendo a necessidade de apenas alguns pontos nas vitimas, os socorros são prestados.

O Delegado de Policia, Dr. Benedito Tavares de Melo, informou que os médicos sempre atenderam à Policia, fazendo laudos, pericias, e tratando vitimas que não estejam em estado grave ou gravissimo.

PÁGINA 2 PÁGINA 2 PÁGINA 2

HELMOR RURAMO

HORÓSCOPO

PROF. ZOODY

CAPRICORNIO — (22 de dezempro a 20 de neiro) — Evite fazer brincadeiras no ambiente de serviço alguns colegas poderiam não estar de bom humor e por isso ficaria revoltados com voce cautela. Na rotina os demais setores.

AQUARIO — (21 de janeiro a 19 de fevereiro) — Estavel a situação no plano sentimental. Completamente improprio para viagens. Continue firme nos propositos profissionais.

PEIXES — (20 de fevereiro a 20 de março) — — Preste atenção nas atividades profissionais para mais tarde não ter decepções. Bom para as finanças e para a vida afetiva.

CARNEIRO — (21 de março a 20 de abril) — — Fique atento, boas chances de ganhar um dinheiro extra. bem polpudinho Amor bastante instavel. Profissionalmente com pequenas intrigas, cuidado.

TOURO — (21 de abril a 20 de maio) — — Situação financeira se apresenta estavel. Também não há novidades para o terreno profissional. Quanto ao amor, esse sim está em ótima fase

GEMEOS — (21 de maio a 20 de junho) — — Modere seu genio e afaste o pessimismo que começa a circundar este signo. Procure se cercar de pessoas alegres. Bom para todos os setores.

CANCER — (21 de junho a 21 de julho) — — Dia muito propicio a meditação as artes e a assuntos intelectuais. Amor cercado por excelentes favorecimentos. Terreno profissional em equilibrio perfeito.

LEÃO — (22 de julho a 22 de agosto) — — Uma pessoa do signo de aquario lhe será muito util hoje pois através de influencias dela que voce conseguirá algo que vem se preocupando. Amor super protegido.

VIRGEM — (23 de agosto a 22 de setembro) — Não despreze conselhos de pessoas mais experientes e que estão lhe abrindo os olhos a respeito de perigosa atuação financeira de que deseja participar

BALANÇA - (23 de setembro a 22 de outubro) — Poderá ter alguns problemas no ambiente de trabalho, mas use de diplomacia para se defender de possiveis imerecidas acusações. Finanças seguem exatamente o rumo traçado.

ESCORPIÃO — (23 de outubro a 21 de novembro) — Procure ser mais realista em suas planificações financeiras e também não sonhe muito alto quanto o setor profissional. Bom para as finanças

SAGITARIO - (22 de novembro a 21 de dezem- — Novos empreendimentos financeiros acertados neste dia — Tem garantia plena de sucesso. aproveito a chance. Fique atento a certos detalhes na vida profissional.

CINEMAS

CINE PRES DENTE

AEROPORTO 77

Com Jack Lemmon — 14 anos
Sessões: 19,30 e 21,30 horas

C NE FEN X

AMOR BANDIDO

Com Paulo Gracindo — 18 anos
Sessões as 14,00; 19,30 e 21,30 horas

C NE OURO BRANCO

AMOR BANDIDO

com Paulo Gracindo — 18 anos
Sessões as 19,30 e 21,30 horas

CRUZADAS

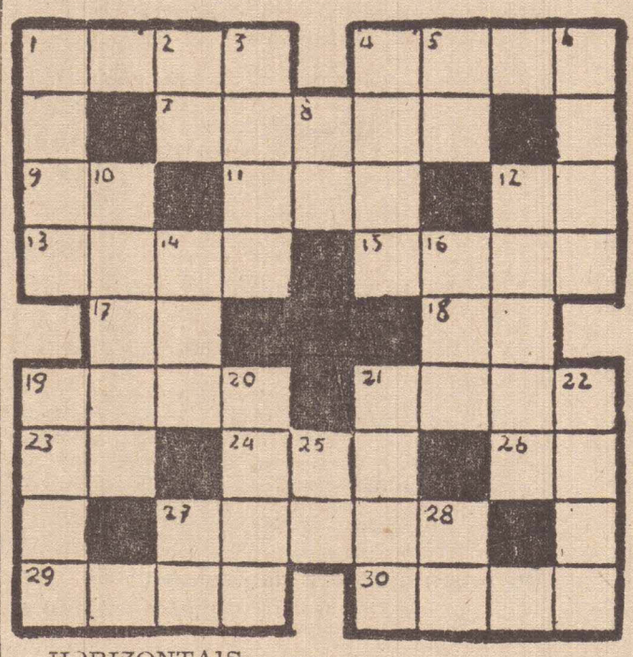

HORIZONTAIS

1 — A dama nas cartas de jogar
4 — Principio vital dos seres
7 — Cada uma das duas asas do nariz
9 — Arreira
11 — Anel de cadeia
12 — Simbolo da prata
13 — Parente por afinidade
15 — Dobra da pele
17 — Preposição
18 — Anuro pequeno
19 — Alcool cetilico
21 — Pequena repreensão
23 — Desacompanhada
24 — Aranha do Amazonas
26 — Simbolo do aluminio
27 — Refratorio ao fogo
29 — Ateve-se
30 — Tempero culinario

VERTICAIS

1 — Operação aritmetica
2 — Alto lá — Basta
3 — Acolá
4 — Homem que sabe fingir
5 — Naquele lugar
6 — Planta marinha
8 — O artigo "O" antigo
10 — Afeição — Amizade
12 — Pedra preciosa
14 — Ferro magnetico
16 — O mesmo que guri
19 — Famosa marca de gasolina
20 — Gruta
21 — Fogueira onde se queimavam cadaveres
22 — Lubrificante
25 — Nota Musical
27 — Carta de baralho
28 — Terminação dos alcoois

SOLUÇÕES DE ONTEM

Cruzadas: Riso; aar; ate; alfa; sexos; tm: a tiara; sarro; c; si; aorta; usar; aal; lar; irra
Teste: C

Soro Anti-Rábico

Nesta data em 1884 o cientista Luís Pasteur descobriu o soro anti-rábico. E' só esta vacina que pode valer em casos de mordida de cachorro louco. Mas é preciso aplicar o quanto antes. A raiva demora para se apresentar na pessoa ofendida. Porém uma vez que aparece, não tem mais cura. A morte vem com um sofrimento terrível.

Mesmo que a mordida de cachorro doibo esteja sarando, a única salvação é correr atrás do soro anti-rábico.

VOCÊ SABIA?

—— Os gregos ortodoxos se benzem ao contrário dos católicos romanos, isto é, levam a mão do peito ao ombro direito e desde o esquerdo.

—o—o—o—o—

—— O nome mais popular é o de Ana. Calculou-se que são cerca de 49 milhões as mulheres que usam esse nome só nos países latinos e eslavos. A seguir, em popularidade, vem Maria e as suas variantes, usado por cerca de 91 milhões de mulheres.

—o—o—o—o—

—— A construção mais antiga que existe é a Pirâmide de Sakkara, no Egito.

CONCURSO

DOMINGO — 29|10|78

COMANDO DA MADURGADA — DOMINGO PELA MANHÃ — 08h35m
OS TRES DESAFIOS DE TARZÃ

Titulo original: Tarzan's Three Challenges
Nacionalidade: norte-americana
Ano de produção: 1963
Direção: Robert Day
Elenco: Jack Mahoney; Wody Strode; Tsu Kobayashi; Earl Cameron; Jimmy Jamal; Nicky Der
Tarzã é chamado a um pais oriental para escoltar um menino, Kashi (Der) de uma mostei ro até a capital, onde ele será eleito lider espiritual de seu povo.
Kashi corre perigo de vida porque o irmão do antigo e recem-falecido lider Khan (Strode). quer apossar-se do cargo e destiná-lo a seu filho. Tarzã é submetido a testes de coragem pelos monges e é aprovado A viagem é arriscada e Khan tenta um ataque frustrado. Na capital Kashi deve realizar tres provas para demonstrar ser o sucessor do cargo e ainda uma quarta, invocada por Khan, na qual deverá lutar mortalmente com quem o desafiar Kashi, usando suas prerrogativas, nomeia Tarzã para lutar em seu lugar.

DOMINGO COMEDIA — 16 horas
O FOFOQUEIRO

Titulo original: The Big Mouth
Nacionalidade: norte-americana
Ano de produção: 1967
Direção: Jerry Lewis
Elenco: Jerry Lewis; Harold J Stone; Susan Day; Buddy Lester; Del Moore; Paul Lambert
Depois de pescar um homem-rã, contrabandista de diamantes, e que por coincidencia é seu sósia, Gerald Clamson (Lewis) banca o detetive, e investiga num hotel o trafico das pedras E' acossado pela quadrilha de Thor, pela diretora social e pelo gerente do hotel, e ainda por uma quadrilha riva!

FESTIVAL DE SUCESSOS — 00 hora
ESPELHO D'ALMA

Titulo original: The Dark Mirror
Nacionalidade: norte-americana
Ano de produção: 1946
Direção: Robert Siodmak
Elenco: Olivia de Havilland, Lew Ayres; Thomas Mitchell; Richard Long; Charles Evans
Duas irmãs gemeas, Terry e Ruth Collins (ambas interpretadas por Olivia de Havilland); são suspeitas de um crime que uma delas cometeu Devido a grande semalhança entre as irmãs, as testemunhas e o tribunal não conseguem descobrir quem é o culpado e ambas são inocentadas no julgamento O psiquiatra Scott Elliot (Ayres) tenha descobrir através do perfil psicologico das irmãs qual é a verdadeira culpada

HUMORO

—— Seu caso é perdido Não há salvação Portanto diga se há alguem a quem o senhor deseje ver ou falar
—— Sim, doutor
—— Quem é?
—— Outro medico...

Medico:
—— Sua doença vai ser longa
Doente:
—— Sinto contradizer-lhe, doutor. Não tenho tanto dinheiro como pensa.

Ao sentar-se à mesa do restaurante, o cavalheiro, como de costume, limpou o prato com o guardanapo. O garçon, pensando que o prato estava sujo, trocou-o por outro. Novamente o fregues o limpa. E o garçon novamente o substitue. Aí o homem não se contem:

—— Espere, o senhor pensa que eu venho aqui para limpar os pratos da casa?

O fator que cortou definitivamente, na alta Idade Media, o comercio entre a Europa e o Oriente foi:

a) a invasão normanda
b) a invasão muçulmana
c) a Peste Negra
d) o declinio na produtividade

CRONICA

GERALDO SOLLER

Bebe essa talagada que eu rasgo o titulo

Não tenho a menor pretensão de corrigir a humanidade. Mas se eu puder levar meus filhos pelo bom caminho, e eu proprio conseguir atingir um estágio de comportamento capaz de poder merecer as complascencias do Pai, já estarei fazendo alguma coisa. E nada me impede de, nessa caminhada, buscar irradiar alguma coisa de bom que ganhei do meu Criador Irradiar para a tentativa de reunir mais algumas ovelhazinhas desgarradas, que existem em profusão por este vale de lagrimas.

Ontem devo ter feito um inimigo.

Vi-o no balcão de um bar, induzindo uma criatura a beber aguardente. Não usava argumentos. Tinha para si um trunfo — que eu diria um trunfo mesquinho — que — que sacudia acintosamente no rosto do infeliz:

— Bébe essa talagada que eu rasgo o titulo!

Era uma divida que o homem havia assumido com o "pobre" cidadão. As haspas que utilizo na palavra pobre, são para identificar um tipo de pobreza que grassa neste mundo, talvez a mais hedionda de todas elas: a pobreza de espirito! Numa circunstancia qualquer aquele homem havia se socorrido do cidadão que ali estava sacudindo uma Nota Promissoria em seu rosto, e, evidentemente, não pudera resgastar o débito Era um titulo vencido. E como se diziam "amigos", ali estavam para um acerto de "cavalheiros". Mas havia um detalhe. O devedor estava vivendo uma radical transformação em sua vida. Fôra um dia motivado por pessoas caridosas a deixar o vicio da bebida. ele que era um pertinaz viciado, e após um recesso que deve ter custado muitos sacrificios, incluindo tratamentos medicos, se voltasse a beber, certamente voltaria a condição anterior!

Bébe essa talagada que eu rasgo o titulo!

O que me deixou perplexo, revoltado mesmo, não foi o olhar atonito, e a tremedeira do homenzinho que se via acossado com aquele ultimato. O que me escandalizou foi o numero de circundantes, presentes, que se divertiam com a cena Transformaram aquele recinto num verdadeiro picadeiro, onde, sem pinturas sem trajes especiais, havia um palhaço caracterizado por um ser humano que não estava preparado para fazer hilariedade. Pelo contrario tinha medo. Tinha os olhos quase esbugalhados.

Ousei infiltrar-me no grupo asqueroso Minha primeira ideia foi verificar o montante da divida e emitir ali mesmo um cheque. Mas não pude fazê-lo. Embora não se tratasse de um valor de grande monta, minhas condições não me permitiam. E estava prestes a contestar a agressividade que se estava procurando perpetrar contra um ser humano e certamente aquilo me custaria passar por uma inevitavel serie de ofensas quando o acaso me vez na calçada, talvez alheio aos rumores, um amigo Investigador de Policia. Não tive um segundo a mais de reflexos. Chameio em voz alta. E na medida em que ia explicando o que estava acontecendo, a turba foi-se retirando Quase ficamos sozinhos no recinto. Eu, o pobre homem a quem queriam impingir uma talagada de aguardente, e sovina e credor e o investigador de policia. O maximo que consegui foi ouvir deste ultimo, uma evasiva:

— Era brincadeira! O Soller está bronqueando atôa! ... Ninguem queria judiar dele, não!

Dizia isso e punha no bolso a duplicata E o homenzinho, como que respirando aliviado, saiu, tropego, do recinto, tomando um caminho ignorado.

A cena acabou aí. Temporariamente é certo

Há episodios dessa natureza no submundo que se forma nos botecos do centro da cidade.

HUMOR

Entre vizinhos:
—— Seu cachorro mordeu minha mulher e eu necessito uma satisfação.
—— Que sua mulher morda o cachorro e... assunto liquidado.

—o—o—o—o—o—

Dr. João Carlos Fairbanks



DIORES SANTOS ABREU

Falaceu no dia 16, em São Paulo, aos 87 anos, Dr. João Carlos Fairbanks, personalidade intimamente ligada à historia de Presidente Prudente.

Nasceu em São Simão (SP) a 16 de agosto de 1981, formando-se engenheiro e depois advogado pela Escola Politécnica e pela Faculdade de Direito do Largo São Francisco.

Como engenheiro da Estrada de Ferro Sorocabana, trabalhou no prolongamento dos trilhos que vinham de Salto Grande para Porto Tibiriça, as margens do Rio Paraná. Foi quando conheceu Coronel Francisco de Paula Goulart que andava pelas terras da Fazenda Pirapo'-Santo Anastacio, de propriedade de sua familia. Apresentado ao jovem engenheiro, este mostrou-lhe o local da futura estação nas terras de Goulart, cujas estacas para o alicerce do prédio estavam sendo marcadas. Coronel Goulart pediu ao Dr. Fairbanks que lhe projetasse um nucleo urbano defronte à estação, na mata virgem que cobria o local. esclareceu que deseja fundar uma cidade confrontando com futura fazenda. Atendendo ao pedido, Dr. Fairbanks deu ao teodolito, ali estacionado para locar a estação, a deflexão de 90 graus sobre o rumo da tangente da estação e marcou esta divisa como separação entre a fazenda e a cidade. Este traçado hoje é a Avenida Washington Luis. Ela ficou como base do arruamento futuro do nucleo. No dia seguinte, 14 de setembro de 1917, iniciou-se a derrubada do mato.

Desde então Dr. Fairbanks ligou-se aos destinos de Presidente Prudente e de toda a região, pois que tambem colaborou no desenvolvimento de Santo Anastacio. Foi particular amigo e advogado da familia Goulart e dos Ramos e Silva radicados em Santo Anastacio.

Como advogado, militou na comarca prudentina, dedicando-se principalmente as questões de terras que conhecia muito bem pelo estudo da doutrina e pela vivencia de sertanista.

A importancia das comunicações entre as areas pioneiras do oeste do Estado foi percebida por Dr. Fairbanks que pretendeu construir a Estrada de Ferro do Paranapanema, ligando Presidente Prudente, ao sul, com o norte do Paraná e, ao norte, com os prolongamentos da Companhia Paulista de Estrada de Ferro no espigão Feio-Peixe Obteve da Camara Municipal de Presidente Prudente a concessão para explorar a ferrovia, em novembro de 1929. Em reunião festiva lançou o marco inicial do empreendimento em Presidente Prudente. Mas, não obteve o financiamento para a concretização dos seus planos, que ficaram no papel, embora tivesse acenado aos capitalistas com os lucros que o transporte do café e da madeira propiciariam.

Dr. Fairbanks foi catolico militante, muito amigo do Padre José Maria Martinez Sarrion, vigário da paroquia prudentina, e presidente da Congregação Mariana Desde seu inicio 1932), representou a Ação Integralista Brasileira na cidade sendo seu Chefe Municipal. Nesta condição publicou varios artigos de doutrina integralista na imprensa prudentina. Quando da eleição para a Constituinte Estadual de 1935 Dr. Fairbanks foi eleito deputado como representante integralista, tendo como base eleitoral a Alta Sorocabana e Presidente Prudente. Assim foi o primeiro deputado prudentino na Assembleia Legislativa do Estado.

Como parlamentar, na tribuna, destacou-se pelo combate ao Comunismo e ao Liberalismo, e, nas comissões tecnicas, deu contribuição expressiva para encaminhamento de soluções de questões de terra e de limites. Permaneceu na Assembleia Legislativa até o golpe de 1937

Apos 1945 foi eleito vereador à Camara Municipal de São Paulo pelo Partido de Representação Popular PRP agremiação que arregimentava os antigos integralistas.

Dr Fairbanks foi tambem agricultor, possuindo fazenda no oeste do Estado.

Militou no magisterio universitario, lecionando entre outras escolas, na Faculdade de Direito de Bauru.

Escreveu uma obra expressiva de artigos, livros, ensaios que merece ser recolhida e publicada pelo que representa de um intelectual que viveu intensamente os conflitos de sua época.

MANOBRAS FORAM ENCERRADAS

CAMPINAS — Seis horas antes do previsto, provavelmente devido a vinda do Presidente Geisel para inaugurar a Via dos Bandeirantes, a Força Aérea Brasileira encerrou suas atividades da manobra Real-78, no Aeroporto Internacional de Viracopos, em Campinas.

Os aviões "Mirage" encarregados de defender a região de São Paulo, dentro dos exercicios programados pela FAB, decolaram pela ultima vez às 9 horas da manha, momentos antes da partida do material, através de um aparelho de transporte, que levou tambem para Anápolis a maior parte dos oficiais e pilotos mobilizados.

No patio do aeroporto, apenas um dos "Mirage" permaneceu estacionado, segundo alguns oficiais, o aparelho apresentou "pane" durante as manobras e no momento aguarda-se apenas o envio de algumas peças de reposição, para que a aeronave possa retornar a sua base, em Anápolis. (AE)

O tétrico abrigo

Jacinto F. da Silva Jr.

Até hoje temos nossas duvidas sobre a autenticidade deste caso, mas temos certeza de que ele era muito comentado à época de nossa infância. Talvez seja só uma piada bem interpretada. Com a aproximação do dia de finados, essa estória sempre desperta à nossa lembrança. Então, só por isto, vamos contá-la. Outrora, em nossa região, havia muita dificuldade para o desenvolvimento dos transportes, face à precariedade das estradas e o atraso da indústria automobilística. A velha jardineira acabava carregando de tudo: gente, galinhas, armarios, mudanças, etc., e até caixão de defunto. Isso mesmo: caixão de defuntos. Morrera um homem num sítio, distante uns trinta quilometros da cidade, e seus parentes para aqui vieram tomar as providencias necessárias e comprar o caixão. O velório seria feito lá mesmo, no sitio, de onde sairia o féretro para o distrito mais proximo. Compraram o caixão e surgiu o primeiro problema: como transportá-lo. Unica resposta: a jardineira. Levaram o caixão para o ponto de onibus (não havia rodoviária) e logo começou o "quebra-pau". E' lógico que a maioria dos passageiros se rebelou em grande protesto. E a maioria, como na politica, sempre vence: o caixão não iria no interior do ônibus, mas sim, sobre o mesmo. A jardineira tinha um andar superior, ao ar livre, proprio para bagagens, mas que era sempre ocupado pelos passageiros excedentes. Amarraram o caixão nesse local e a jardineira, lotada, partiu pela estrada de terra batida, com o tempo ameaçando chuva. Após andar um bom trecho, houve a primeira parada, pois um homem fazia sinal à beira da estrada. O cobrador explicou ao passageiro que não havia mais lugar no interior do ônibus e, se quizesse viajar, teria que ir na parte superior, onde se chegava por uma escada na traseira do veiculo. Isso era muito comum naquela época. O homem não titubeou e topou a parada. Subiu a escada e deu de cara com o caixão. A jardineira continuou sua marcha e eis que começou a chuviscar. Lá em cima, o homem desses tipos desacreditados de tudo, usou sua grande inteligencia: precisava abrigar-se da chuva. Como haviam dito que o caixão estava vazio, não vacilou: abriu a tampa e meteu-se dentro dele, esticando as pernas gostosamente. Para não lhe faltar o ar, deixou a tampa um pouco aberta, colocando uma caixa de fósforos na dobradiça. No lenga-lenga e balanço choroso da jardineira, o homem acabou dormindo no interior do aconchegante caixão de defunto. Mais adiante, outro passageiro excedente. Repetiu-se a conversa. O cobrador explicou que já havia um lá em cima e um faria companhia para o outro. Enquanto subia a escada, a jardineira continuou sua marcha. Este segundo passageiro levou um grande susto, pois, seu companheiro era um defunto. Parara de chuviscar, mas o sujeito continuava dormindo no caixão semi-aberto. Mais longe um pouco e outro passageiro excedente foi lá pra cima da jardineira. Os dois conversavam, bastante amedrontados, olhando de rabo de olho para o corpo que, com os trancos do veiculo, balançava no interior do caixão. Ambos começaram a falar sobre os mistérios da morte, da vida no outro mundo, dos milagres, das almas penadas. Na verdade, eram dois medrosos. Eis que, num tranco maior, o camarada que dormia no interior do caixão, acordou e, abrindo a tampa, ergueu o corpo, deu um grande bocejo e falou para os dois: "Eh, eh, cumpadre, já parou de chover?" Até hoje ninguém soube explicar como os dois homens voaram de cima da jardineira para os barrancos, numa distancia de mais de dez metros, num salto maior que o pulo do João. Sabe-se só que os dois chegaram a pé, na vila, meia hora antes que a jardineira. Entraram num boteco, tomaram uma pinga, contaram a inacreditável estoria e desapareceram horizonte afora.

Montoro e Zacharias hoje na Praça Nove de Julho

Hoje as 20 horas na Praça 9 de Julho terá lugar o tão esperado comício do MDB com a presença dos candidatos da cidade, Mauro Bragato, Luiz Gonzaga dos Santos, deputado estadual e Antonio Zacharias, candidato a deputado federal, numero 375.

SENADOR

O momento culminante do comício será o pronunciamento do Senador André Franco Montoro, que a convite de Antonio Zacharias estará presente, em nossa cidade sendo o ultimo orador da noite, sendo assim aguardado com grande interesse a palavra do lider do partido oposicionista, que se candidata à reeleicão ao Senado.

Também o candidato Dr. Antonio Zacharias, deverá fazer importante pronunciamento, agora que está partindo para o final da campanha.

OTIMISTA

Regressando ontem de mais uma viagem à diversas cidades do interior do ABC e bairros da capital paulista, Antonio Zacharias fa



Senador André Franco Montoro, que logo mais à noite, estará na Praça 9 de Julho, encerrando o comício dos candidatos locais do MDB

lou ligeiramente à reportagem dizendo que sua campanha esta indo muito bem, os contatos tem sido proveitosos, principalmente junto à juventude aos universitários, e está bastante otimista quanto sua eleição a 15 de novembro próximo.

CUMPRIMENTOS

Antonio Zacharias, fez questão de frisar os cumprimentos ao prefeito Paulo Constantino que está fazendo campanha para que o prudentino vote nos candidatos da cidade é a primeira vez que esse fato acontece na cidade, achando extraordinária a atitude do prefeito.

Solicitou registrar os cumprimentos aos demais postulantes à Assembléia Legislativa Walter Lemes Soares, Luiz Gonzaga dos Santos, Mauro Bragatto e à Camara Federal, Agripino de Oliveira Lima Filho e Padre Francisco Leão.

PUBLICO

E' esperada a presença de grande publico hoje a noite na Praça 9 de Julho para ouvir a palavra dos candidatos do MDB que postulam eleição tanto para a Assembleia Legislativa como para Camara Federal.

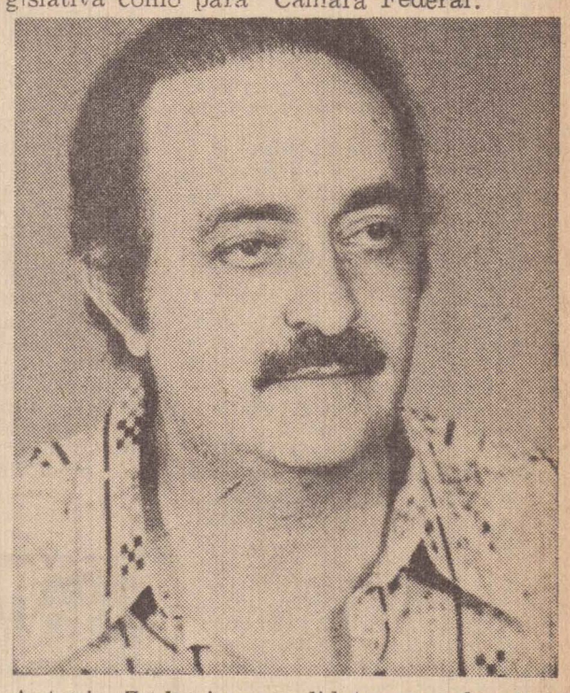

Antonio Zacharias candidato a deputado federal, numero 375, hoje a noite no comicio do MDB fará importante pronunciamento, visando sua eleição à Camara Federal.

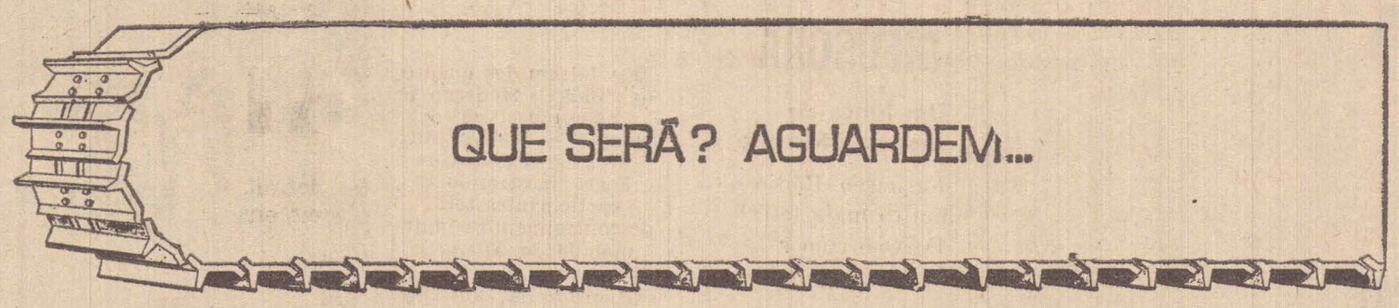

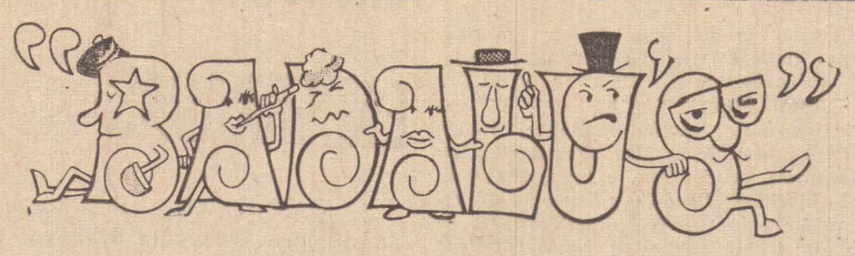

LEDA MARCIA LITHOLDO

1/2 100 JEITO

E' comum! Acontece! E na maioria das vezes... não tem remédio. O fora é fenomeno mais popular do que cara de politico na televisão na hora da janta!

Voce não pode prever, não tem jeito de acontecer quando voce vê... já deu o fora, está consagrado, no placar.

E' fogo (prá não dizer coisa pior)! A cara ai no chão e sai correndo de quatro. BADALU'S foi às ruas e pesquisou os foras mais comuns, comprovando a preferencia popular. Por isso, VOCE VE QUE DANÇOU QUANDO...

está com uns amigos, vê um estranho e di em altos brados: esse cara é cafa. Seu amigo te cutuca e fala no seu ouvido: E' irmão do Nica (que estava na roda ouvindo)! E dai?

— o telefone toca, voce atende e é engano. Toca de novo, outro engano do mesmo cara. Na terceira tocada, voce atende xingando não era engano, era um amigão do seu pai.

— Está na rua, vê um amigo andando na sua frente, alcança-o e dá um soquinho de amizade. Ele vira e não é o seu amigo. Danou-se!

— Chega num aniversario e pergunta prá uma convidada qualquer: De quem é o aniversario? E ela: Meu mesmo, fique a vontade! Ou então, voce — chega e cumprimenta: "Meus parabens". E a menina: Desculpe, mas o aniversario é dela!

— Está num velorio e de repente voce se lembra daquela piada engraçadissima que te contaram outro dia, não resiste e cai na gargalhada!

— Está numa roda, num lugar publico e de repente os amigos (da onça) afastam-se com a mão no nariz, acusando voce tácitamente de uma coisa que talvez nem tenha ocorrido!

E' isso ai! Se voce der um fora, não esquente pois isto acontece nas melhores familias inglesas. Independente da vontade da gente, são "circunstancias alheias à nossa vontade". Se voce der um fora, disfarce e dê o fora!

"DE OLHO"

— Olha ai! Hoje é aniversario do Dino filho do casal Dr. Dino (Eufrida) Cintra. Ele cursa o 2.o Colegial no Objetivo e pretende prestar vestibular para Educação Fisica. Falado Dino, aquele abraço prá voce!

— Amanhã a Vera Lucia vai completar 17 anos. Ela é filha do casal João (Maria) Alves e cursa o 3.o Colegial no ACAE. Tudo bem, Vera! Feliz Aniversario prá você!

— 11 anos vai completar amanhã a Alda Cristina, filha do casal Dr. Frederico (Maria do Carmo) Borghi Neto. Ela cursa a 5.a série e o 1.o ano de Ballet no "Maestro Julião". Alda, o Nilão tá mandando um beijo!

— A Lizete estará ganhando beijinhos amanhã! Ela é filha do casal José (Maria) Okida e cursa o 2.o Colegia. Tai, Lizete! O nosso beijão tambem!

— Atenção: Se voce vai concluir o 1.o ciclo este ano (ginasial) se liga neste lance. O Colegio Tecnico Federal "Joã.o Batista de Lima Figueiredo" situado na cidade de Mococa (um dos melhores colegios do pais) estará recebendo inscrições no prazo de 2 a 21 de janeiro no proximo ano. As provas serão realizadas no dia 28 de janeiro (matematica e portugues). São oferecidas 36 vagas para eletronica e 144 vagas para eletrotecnica. O programa do exame está com a professora Geny Navarro, professora do "Cristo Rei". Vai lá voce tambem! Vai lá!

— Hoje o Vitor completa 16 anos. Ele é filho do casal Guisepe (Flora) Fillizzola e cursa o 1.o Colegial no ACAE. Numa boa, Vitor! Tudo de bom prá voce!

ESPIRITISMO

MEDICINA E ESPIRITISMO

Na faixa evolutiva que caracteriza a posição do homem na Terra, a Medicina se revela instrumentação divina, na reparação de anomalias fisicas e na restauração do equilibrio mental.

A orientação materialista das ciencias assentou os alicerces da arte hipocratica, adentrando-a nos escaninhos da organização somatica e conduzindo a terapeutica tradicional a admiravel nivel de conquistas.

No entanto, já demora no pensamento e na pratica medicas o vislumbre da realidade do espirito para o alcance das aquisições definitivas e acabadas da "ciencia-missão" de minorar sofrimentos.

Eis que desponta dos laboratorios, das pesquisas e ostensivamente da fenomenologia espontanea, a prova inarredável da Imortalidade!

Reserva-se, por isso, ao Espiritismo, a destinação historica do "espiritualizar" as ciencias e cunhar o carater divino do labor médico desfigurado no mundo hodierno pelo mercantilismo aviltante.

Medicina e Espiritismo, mais que binomio, é a entrosagem do acervo da experiencia curativa tradicional com as sublimes dotações da "Medicina Espiritual", que não despreza o conhecimento, mas se enriquece na moralidade.

Urge a correção do descompasso do progresso cientifico, para que a Medicina atinja a sua plenitude no desenvolvimento paralelo da terapeutica espiritual aliada aos tratamentos somaticos e psicologicos.

So' assim, o médico se elegerá em autentico servidor da Causa Maior, que inspira vocações devotadas à renuncia e ao sacrificio.

Libertemo-nos do dogmatismo cientifico e sigamos intimoratos no empenho de concretizar a Medicina Espirita nos arraiais da Academia, compenetrando-nos, porem, de que a evangelização do médico é o "sine qua non" da sublime "Medicina de Amanhã"

JESUS seja a nossa perene inspiração!

Euripes Barsanulfo

(Mensagem inspirada a Dr. Pedro de Oliveira Mundim, por ocasião do Simposio "Medicina e Espiritismo" promovido pela Associação Médico-Espirita de São Paulo e realizado no Instituto de Neuro-Psiquiatria da Fundação Espirita "Americo Bairral". Itapira (SP) 25.03.78)

— Transcrito da Revista Presença Espirita, editada em Salvador — Bahia —

MARACANÃ
MATERIAIS PARA CONSTRUÇÃO
Madeiras — Cimento — Cal — Tintas
Telhas — Tijolos — Louças Sanitárias
Azulejos — Ferragens, etc.
MADEIREIRA MARACANÃ LTDA.
Rua Antonio Rodrigues, 270
Fones 33-2200 e 33-5736
PRESIDENTE PRUDENTE — SP

ORAÇÃO AO DIVINO ESPIRITO SANTO

Espirito Santo, Tu que me esclareces em tudo, que iluminas todos os caminhos, para que eu atinja o meu ideal. Tu que me dás o dom divino de perdoar e esquecer o mal que me fazem, que em todos os instantes da minha vida estás comigo, eu quero, neste curto dialogo, agradecer-Te por tudo e confirmar mais uma vez, que não quero separar-me de Ti. Por maior que seja a ilusão material, não será o minimo da vontade que sinto de um dia estar contigo e todos os meus irmãos na gloria perpétua.

Agradeço-Te uma vez mais.

(A pessoa deverá fazer esta oração 3 dias seguidos, sem fazer o pedido. Dentro de 3 dias será alcançada a graça, por mais dificil que seja).

Publicar assim que receber a graça.

Por uma graça recebida.

S.M.

GENTE BOA
VAI LÁ:
2.a FEIRA
DA FRATERNIDADE APAE
DE 8 A 12 NOVEMBRO 1978
NO RECINTO DE EXPOSIÇÕES - P. PRUDENTE

DIFUSORA
Um lance de alegria todo dia!
Faça seu Rádio muito mais feliz! Deixe-o com a Programação DIFUSORA total
Comunicação —
Vibração —
Descontração.

"BALLET" O ESPETACULO ARTISTICO DO ANO

Espetaculo artistico de grande repercussão, não so' na cidade, como em toda a região, tanto que já surgiram os convites para apresentações, até fora do Estado, foi o "BALLET" Classico e Moderno, dia 14 de outubro, no Ginasio Municipal de Esportes, promoção do Conservatorio Musical "Maestro Julião", que tem como diretora, a Professora Maria Apparecida Memari Botosso, dinamizadora da arte na cidade e como professora de "Ballet", essa moça extraordinaria que veio de Bauru, para encantar os prudentinos, não so' com sua simpatia, mas mostrando sua classe, seus conhecimentos, Lucila Teixeira Mendes.

O publico presente vibrou, aplaudiu, e deixou aquele proprio da municipalidade, satisfeitissimo, porque viu um espetaculo deslumbrante, inesquecivel, desde as garotas da mais tenra idade, muitas participantes pela primeira vez, diante do publico, até às mais adiantadas, e muitas poderão, se seguirem a carreira artistica, integrar os mais sofisticados "Ballets" existentes no pais, inclusive no proprio Teatro Municipal.

Com prazer colocamos tres quadros nesta reportagem, um deles, PEGA NA FULO (Baião), onde participaram as meninas — Céssea de Fátima Silva, Ericka Toschie Matsumo, Luciane Sati Banno, Evelyn de Oliveira, Cyntia Azeredo Passos, Maria Cecilia Correia Rodrigues, Renata Mazzaro Martins, Maria Carolina Romero Rodrigues Patricia Martins Luizari, Daniela Nahas Batista, Elaine Buchalla Garcez, Daniela Silva Souza e como meninos — Daniela Martins Luizari, Monica Teixeira Andrea Leonel, Juliane Cristina Khum, Claudia Alesse Delfim, Alexandre Silva Souza, Luciane S. Ramires, Maria Beatriz Sandoval Santos, Renata Rodrigues de Pinho.

O outro quadro, BAILE NA CORTE E GALOPE DO ANO NOVO (Valsa), sendo bailarinos, Jorcyr Rodrigues, Marcos Bragatto, Jorge Deffune, George Moreno e as bailarinas, Ana Maria Bottoso, Maria do Carmo Yamashita, Aissa Maria Delfim Machado, Maria Angela Nehring, Maria Francisca Severino da Silva.

Um terceiro, MAGIC BIRD OF FIRE (Passaro de Fogo), "ballet" moderno, participando, Fatima Regina Tavares da Silva, Maria Francisca Severino Silva, Rosa Amelia Bottosso, Angela Jardim, Stela Campos Liborio, Celia Maria dos Santos, Rosangela Aguiar de Araujo, Eni Clea de Oliveira, Roxana Oliveira Iamada, Gracia Navarro, Marisa Litholdo, Silmara Calvo Galindo.

CLASSE

As alunas estiveram praticamente impecaveis, mostrando o seu aprendizado, executando os movimentos com perfeição, e mesmo, no momento em que houve um problema com a musica, as bailarinas ficaram firmes na posição, aguardando o prosseguimento, mostrando perfeita tranquilidade, segurança em seus nervos, pois poderiam embaraçar-se, o que realmente não ocorreu, demonstrando o controle, total dos movimentos.

AGRADECIMENTO

A direção do Conservatorio Musical Maestro Julião, registra os mais profundos agradecimentos a todos que de forma direta ou indireta colaboraram para o exito da noitada, conseguindo sucesso absoluta, registrando entretanto tres especiais, à Grafica, Anchieta, ao Dr. Walter Lemes Soares e ao vereador Althamir Matheus da Silva, que assistindo o espetaculo, ficou empolgado, apresentando na Camara Municipal, requerimento de congratulações com o estabelecimento artistico.

PROGRAMA

A diretoria do Conservatorio Musical Maestro Julião, montou um programa para o corrente ano, sendo totalmente cumprido em todos os setores do estabelecimento dando enfase ao "Ballet" para que o "Bailado" (nome em portugues) tanto classico e principalmente este, como o moderno, fossem mais conhecidos do grande publico, que assim, assistindo essas exibições, ficam gostando, e comparecendo aos proximos espetaculos.

BAILARINAS

E ainda existe um grande mérito às jovens bailarinas, isto é, sendo amadoras, além de mostrar suas classe, sua técnica seus perfeitos movimentos, sua mobilidade, ainda estão colaborando filantropicamente, pois a renda foi para a ASSOM — Assistencia Social Municipal.

PAIS

A direção do estabelecimento tambem é grata aos pais das alunas, que se constituem em incentivo maior às filhas, pois não so' colaboram de todos os modos, como comparecem aos espetaculos, e com as presenças, se constituem em verdadeiros inspiradores.



O ultimo numero da noite foi "Baile na Corte e Galope do Ano Novo (Valsa), com a presença dos bailarinos profissionais de São Paulo, onde as bailarinas prudentinas estiveram impecaveis. E no final como mostra a foto, numa apoteose, presença da professora Lucila Teixeira Mendes. (Foto Pachá)

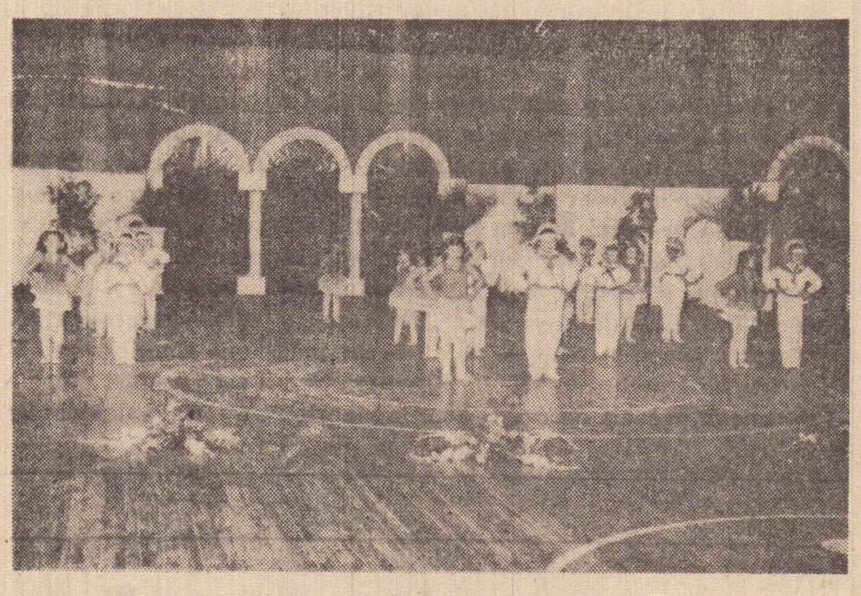

O quadro — Pega na Fulô (Baião), onde meninas e "meninos" deram verdadeiro "show" com muita classe, muito ritmo, muita firmeza, pois muitas delas, pela primeira vez, enfrentaram o publico, receberam os aplausos merecidos, pela apresentação. (Foto Pachá)



Esse foi um dos quadros de "Ballet" Moderno no caso especifico, o numero — Magic Bird of Fire (Passaro de Fogo), mostrando as participantes total descontraimento, muita mobilidade, aliada à uma classe extraordinaria. Foi um dos numeros que recebeu bastante aplauso.

Walter e Agripino incorporam-se à comitiva de Paulo Salim Maluf

Na ultima 6.a feira, o governador eleito de São Paulo, Eng.o Paulo Salim Maluf, visitou a cidade de Dracena, onde realizou concentração publica em favor da ARENA. Na ocasião, fez questão de destacar que o eleitorado deve escolher nomes autenticos para representa-lo na Camara Federal e Assembleia Legislativa do Estado.

— Que a escolha se faça em torno de homens desta região, que conhecem os seus problemas e podem reivindicar soluções em beneficio da comunidade — disse o Governador eleito.

Entre os candidatos que estão merecendo o apoio dos futuros governantes, encontram-se Walter Lemes Soares — para a Assembleia Legislativa — e Agripino de Oliveira Lima Filho — para a Camara Federal — Isso, o Eng.o Paulo Salim Maluf, fez questão de ressaltar diante de milhares de pessoas, presente à principal praça publica de Dracena, onde se realizou o comicio.

O RETORNO

Terminando seus contatos politicos e sua pregação civica, o Governador eleito Paulo Salim Maluf, fez questão de acompanhar os srs. Walter Lemes Soares e Agripino de Oliveira Lima Filho, voando de Dracena até Presidente Prudente. Aqui, o futuro governador fez o transbordo para o seu "jatinho", retornando a São Paulo.

Em seguida, os srs. Walter Lemes Soares tomaram direções opostas: o primeiro seguiu para Tupã, onde participou de uma nova concentração em favor de sua candidatura, enquanto o prof. Agripino de Oliveira Lima Filho, seguiu para Estrela do Norte, onde se realizava a grande final do Concurso "A Mais Bela Voz Colegial".

Em Estrela do Norte, mais de 3 mil estudantes aclamaram repetidas vezes os nomes de Walter Lemes Soares e Agripino de Oliveira Filho, que antes de tudo, fizeram questão de prestigiar essa tradicional e importante competição de cunho artistico e cultural.

Outras manifestações, foram observadas na manhã de ontem em Presidente Prudente, quando aqui chegou uma grande caravana de estudantes universitarios das Faculdades da Zona Leste de São Paulo.



Estes onibus conduziram a caravana de mais de 100 universitarios que vieram prestigiar a candidatura Prof. Agripino à Camara Federal.

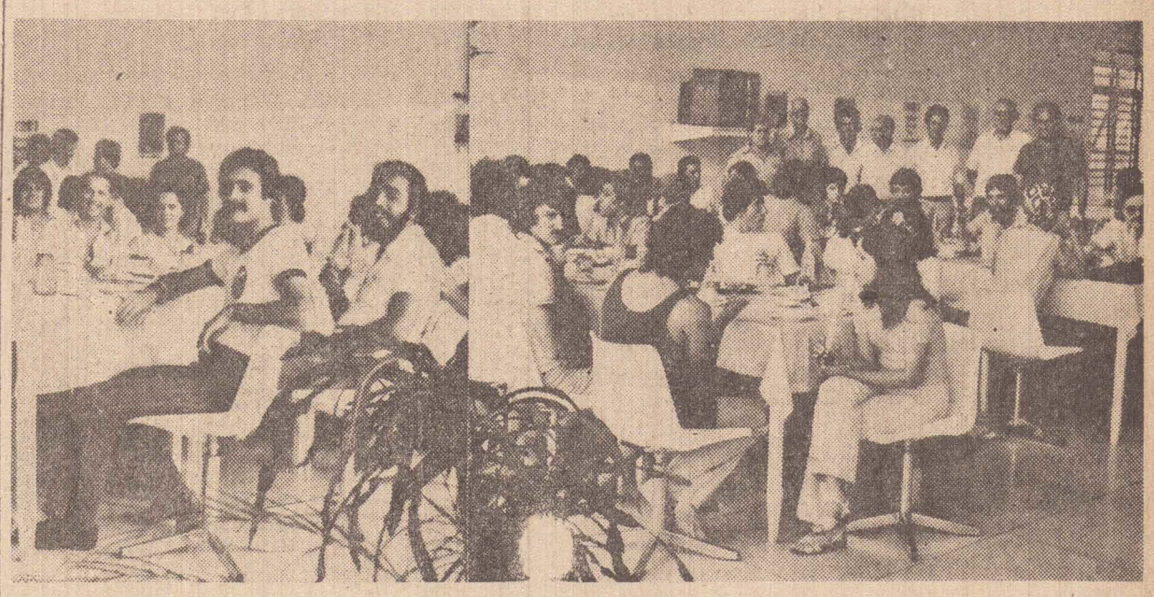

Os universitários paulistanos em confraternização no Restaurante da Apec, quando eram recepcionados pelo Professor Agripino de O. Lima Filho.



Momento da cnegada dos universitários paulistanos ao conjunto educacional da APEC.

Professor Agripino recebe apoio de Universitários Paulistanos

Formando uma caravana de mais de 100 pessoas estiveram em nossa cidade universitarios de varias Faculdades da nossa capital, que aqui vieram apoiar a candidatura do Professor Agripino.

Diretores, professores, alunos, presidentes dos Diretorios Academicos, das Faculdades da Zona Leste de São Paulo, Faculdade de Administração e Ciencias Contábeis, Faculdade de Educação de S. Paulo, Faculdade de Serviço Social de São Paulo, estiveram representados.

O Diretor Superintendente das Faculdades de Zona Leste de São Paulo, Prof. Rubens Lopes da Cruz, afirmou que a caravana veio a Presidente Prudente para apoiar o Prof. Agripino, em sua caminhada rumo à Camara Federal. Foi algo que brotou do íntimo de cada um: uma coisa espontanea".

"O prof. Agripino é o nosso candidato e podem ter certeza que ele terá, na Grande São Paulo, uma votação muito boa."

"As pesquisas realizadas por emissoras de radio de São Paulo tem dado excelente votação para o prof. Agripino, na região da Zona Leste de São Paulo, em Guarulhos e municipios vizinhos".

"Se a cidade de Presidente Prudente souber reconhecer os beneficios que o prof. Agripino trouxe para cá, instalando as Faculdades da APEC, souber vislumbrar o que ele poderá fazer como Deputado Federal, e não lhe negar o apoio com certeza voces terão um digno representante na Camara Federal", finalizou o Prof. Rubens Lopes da Cruz

Sinal Verde

Altino Correia

Nucleo Industrial está a um passo

Na ultima semana a Comissão pró-implantação do Nucleo Industrial deu mais um passo decisivo, com vistas a concretização de seus planos, adquirindo a quarta area constituida por um terreno de 3 alqueires. Com mais duas aquisições — disse Lauderio Leonardo Botigelli — poderemos partir para o projeto definitivo. Enquanto isso com a designação da Cidade 2.000 cresceu o entusiasmo dos empresarios em investir em Pres. Prudente, admitindo-se que em breve o Nucleo Industrial será uma autentica realidade.
"Só não iniciamos o projeto de instalação do Nucleo devido a varios problemas surgidos inclusive com relação — ora as aquisições e ora devido outros problemas. Mas já temos um bom indice de terras adquiridas e esperamos para logo a implantação" — afirmou o prefeito Paulo Constantino.

Integração já dá passagem

A "Estrada da Integração" que o Governador Paulo Egidio Martins, anunciou que vai inaugurar antes de deixar o Palacio dos Bandeirantes, já está dando passagem entre Presidente Venceslau e Teodoro Sampaio, com acesso a Porto Euclides da Cunha e Rosana, totalmente por asfalto. Também para quem sai de Presidente Prudente, já se pode percorrer extensa area, totalmente em via asfaltada até chegar a Teodoro; Rosana e Euclides da Cunha. Apenas a execução de um trevo rodoviario para a ligação com Mirante do Parana panema, é que obriga os veiculos a se desviarem num pequeno trecho.

Sociedades de Bairros tomam posse

A convite da primeira diretoria da Sociedade Amigos dos Bairros Jardim Aviação; Vila Machadinho; Vila Esperança e adjacencias estivemos participando da cerimonia de posse na ultima 4.a feira. O prefeito Paulo Constantino, e a primeira dama da cidade também prestigiaram o ato, na condição de Presidente de Honra e convidados especiais Marino Rodrigues Neto representou a Associação Comercial e Industrial e o vereador Altamir M. Silva, estando também presente o Coordenador Espiritual da Paroquia de Santa Rita de Cassia; Mons. Jacó Cirelli. Pedro Janini é o presidente da entidade; Watal Ishibashi é o vice-presidente e os demais cargos são ocupados pelos srs. Luiz Otavio de Souza (1.o secretario); Antonio Herrera Veiga (2.o secretario). Nelson Bugalho (1.o tesoureiro) João Altino Cremonezi (2.o tesoureiro) São diretores adjuntos: Raul Bongiovani, Helio de Azevedo Marques; Carmelita Bongiovani e Mary de Azevedo Cardoso

Mais uma emissora na região

Dentro em breve a região poderá contar com mais uma emissora de radio. O Dentel abriu concorrencia publica para a implantação de uma nova emissora de radio em P. Epitacio. O prazo para os interessados habilitar-se termina no dia 3 de novembro vindouro

Amaral Furlan terá homenagem

No dia 4 de novembro proximo o senador bionico por S. Paulo, Amaral Furlan será homenageado em Pres. Prudente. A classe politica e empresarial deverá prestigiar o evento que terá lugar no Restaurante H. Ficamos gratos pelo convite que nos foi enviado pelo Comendador Alvaro Gomes de Souza.

Postes ostentam cartazes

Ignorando as discriminações da Lei Eleitoral, muitos candidatos estão usando os postes da Cia Eletrica Caiuá, para fixar seus cartazes de propaganda. A empresa concessionaria segundo soubemos não concorda com esse expediente e seus diretores, advertiram os candidatos infratores.

Unicheque so traz vantagens

Voce já conhece os beneficios de um credito emergencial? UNICHEQUE — o cheque especial do Unibanco — proporciona inumeras vantagens, além de substituir e garantir sua conta bancaria. Tem total aceitação por parte do comercio e ainda a possibilidade de saque imediato em qualquer Agencia Unibanco do pais, funcionando como um verdadeiro cheque de viagem Todas essas vantagens e beneficios alem do credito explicito que representa fazem do UNICHEQUE um precioso instrumento para os que o possuem. Mais informações, na Agencia Unibanco.

Foto Imperial comemora 8 anos

O sistema de processamento a cores, que muitos laboratorios começaram a adotar agora não é novidade em Pres. Prudente Há 3 anos, o Fotocolor Imperial, iniciava suas atividades por esse novo processo que hoje predomina em todos os setores. O equipamento em sua maior parte é importado garantindo a perfeição e eficiencia dos trabalhos que lhe são confiados pelo publico local e regional. A proposito, lembramos que está sendo preparada uma campanha especial para comemorar o evento, oferecendo filmes de graça aos seus clientes.

Aumenta o plantio de cana

Com a inauguração da Destilaria Alcidia em principios da ultima semana observamos que em todo o Pontal do Estado, cresce o interesse pelo plantio de cana para a produção de alcool anidro. Já existem 2.200 alqueires plantados na area e ao que tudo indica dentro de poucos meses, essa area será ampliada para 5.000 alqueires.

T.A.M. expande suas atividades

Daqui a duas semanas, a T.A.M. estará ampliando sua linha de serviços em toda a região abrindo sub-agencias em Presidente Epitacio; Pres. Venceslau; Paraguaçu Paulista; Osvaldo Cruz; Adamantina e Dracena. Teremos proximamente; tres vôos diretos Prudente-S. Paulo e um quarto vôo Londrina-Prudente-Campo Grande. A partir do dia 1.o os horarios para S. Paulo, serão estes 7h00; 16h30 e 17h15.

TERRENO
NO CENTRO
COMERCIAL

Estamos interessados na compra de um terreno no centro comercial desta cidade, com área aproximada de 500 m2. Tratamos somente com os proprietarios, sem intermediários. Os interessados deverão ligar para São Paulo, 011-662970, falar com Sr. Eduardo das 12 às 14 horas.

PUBLICAÇÃO DE ATOS OFICIAIS DA JUSTIÇA

CARTORIO DO 3.o OFICIO

Despachos e decisões do MM. Juiz de Direito da 3.a Vara.

Ação de Execução

Feito n.o 485|76. Pedro Patussi c| Ind. e Com. de Carnes Pirapozinho Ltda. e outros. Fls. 96,v. Vista a autora (sentença transitou em julgado no dia 18 de outubro de 1978). Advs: José Antonio Elias e Julio Cesar de Morais Manfredi.

Feito n.o 2.258|77. Unibanco Financeira S|A. c| Marcos Rodrigues Cassetari e outro. Fls. 33 (apenso). 'A avaliação e digam (feito avaliação no total de 42.000,00). Advs: Osvaldo Rodrigues e Roberto Laffranchi.

Feito n.o 1.583|78. Fábrica de Estopa Real Ltda. c| Pedro Baldine de Rezende. Fls. 05. a) — Recebo os embargos, com suspensividade, para discussão. b) Intime-se a embargada para impugná-los no decêndio (art. 740 do CPC). Advs: Antonio Fluminham e Benedito Beriuci Lacerda.

Feito n.o 1.734|78. Aparecida Ferreira dos Santos c| Cia. Itau de Investimentos. Fls. 23. 'A Embargante. Advs: Cecil Moreira Ribeiro, José Wagner Barrueco Senra, Roberto Laffranchi e Rufino de Campos.

Feito n.o 508|78. Dirce Soares de Souza c| Antonio Polegatto. Fls. 20. Nomeio depositário do veiculo penhorado, em substituição ao devedor, o sr. Felicio Sylla, removendo-se o carro. Advs: Mituru Mizukawa e José Antonio da Silva Garcia.

Feito n.o 943|78. Bradesco S|A c| José Costa Peres e outro. — Fls. 21. 1.o Leilão designado para o dia 30 de novembro de 1978, às 14:00 horas e 2.o Leilão designado para o dia 20 de dezembro ee 1978, às 14:00 horas. Advs: Frederico B. [illegible]to.

Ação Reivindicatoria — Feito n.o 831|78. Neyda Area Leão Pelucio e outras c| Arduino de Souza e s| mulher. Fls. 118. a) Recebo a apelação interposta (fls. 112), no duplo efeito (Cod. de Processo Civil, artigo 520, 1.a parte). b) Processe-se dando-se vista dos autos aos apelados para responderem. Advs: Ivan Pedroso de Faria, Lamartine Maciel de Godoy, José Benedicto de Barros Mesquita e Jucelio Correa Pereira.

Ação de Execução (Apenso)

Feito n.o Banco do Brasil c| Espolio de Theodorico Prado Martins e outro. Fls. 41.J. Intimem-se (oficio da comarca de Regente Feijo, comunicando que foi tornada sem efeito a arrematação, uma vez que os executados não haviam manifestado sobre a avaliação procedida, tendo os mesmos peticionado a este Juizo, solicitando a abertura de novo prazo para a manifestação -- o que foi deferido, encontrando-se os autos aguardando a manifestação dos executados, sobre a avaliação procedida). Advs: Antonio Gabriel de Lima e Astolfo Pio Monteiro da Silva.

Ação de Cobrança

Feito n.o 1.889|78. Valdeci Fidélis c| Manoel Abrahão Lemos Netto. Fls. 16. Designado audiência para o dia 20|11|78, às 9:00 horas. Advs: Wilson Paiolla.

Agravo de Instrumento

Feito n.o — c-x. Arino Alquati e Airton Nobre c| Alvaro Arantes Pires. Fls. 30. Efetuado conta de preparo. Advs: Eduardo Naufal, Myrta Cavalini Bertoncini, Clovis Othoniel D. Carapeba e Rossana Stábile.

Ação de Alimentos

Feito n.o 1.183|76. M.M.B. c| M.L. Fls. 167. Oficiado o Bradesco, requisitando informações sobre a origem e autoria dos depositos). Advs: Brás Aristeu de Lima e Rufino de Campos.

Revogação de Mandado

Feito n.o 1.603|77. (Apenso). Romeu Mendes c| José Pereira da Silva. Fls. 50. Expedido carta precatoria para Presidente Bernardes, SP). Advs: Alberto Luis de Braga Mello, José Stábile Filho, Rossana Stábile e Maria Terezinha Ferreira.

Arrolamento

Feito n.o 773|78. Sebastião Peruchi c| Cesarino Peruchi e outro. Fls. 38v. Vista ao inventariante (decorrido prazo de instancia). Advs: Luciano de Souza Pinheiro e Frederico Borghi Netto.

Sustação de Protesto — Feito n.o 1.273|78. Grupo Educacional Esquema c| Assep. Fls. 20. Informe o requerente, sobre o cumprimento da carta precatoria, em tres dias. Advs: Sérgio Miranda Mendes.

Pres. Prudente, 26 de outubro de 1978.

CARTORIO DO 2.o OFICIO

Execuções: Feito n.o 2554|77 — Euclides Zanolo x Keniti Nishikawa e Mitsuo Sato. Fls. 35. Aguarde-se o comparecimento do credor para receber em deposito o veiculo penhorado. — Adv.os: drs. Eduardo Naufal. Heraclito Alves Ribeiro.

Feito n.o 1527|78 — Lamartine Maciel de Godoy e José Benedicto de Barros Mesquita x Sidney Antonio, Negrão. Fls 15: Digam os credores. Adv.os: drs. Rufino de Campos. Leonides Prado Ruiz.

Feito n.o 736|78 — Comercial de Automoveis Pajé S.A. Almesindo de Andrade e Pedro Baudine de Reze Fls. 19. 1.o leilão no dia 1.o|12, às 15 hs 2.o no dia 12|12, as 15 horas. P. editais e [illegible]iint. os devedores por mandado. Adv.o: dr. Pedro Gomes Sobrinho.

Embargos à Execução — Apenso ao feito n.o 1365|78 — Vera Cardoso Murad e Ernane Murad Junior x Hermenegildo Passareli. Topico final da sentença de fls. 21|23: Isto posto, julgo improcedentes os embargos dos devedores. Pagarão eles a divida principal, com juros da mora a contar do vencimento, custas e honorarios advocaticios de vinte por cento. Pagarão, ainda, a titulo de sanção processual, a correção monetaria da divida no periodo que vai do ajuizamento do embargos até o transito em julgado desta sentença. P.R.I. Adv.os: drs. Daniel Schwenck. Sergio Bueno. Antonio Sergio da Fonseca.

Impugnação — Apenso ao feito n.o 943|78 — J.G.F. x L.B.F. Fls. 5: Vistos. Rejeito a impugnação do valor da causa. O valor dado pela autora está em conformidade com as normas processuais. Baseia-se na prestação pecuniaria pedida cumulativamente com o divorcio. Custas do incidente, pelo réu. Adv.os: dr. Gastão Von Hulsen Tosta. Adauto Peretti. Benedicto Apparecido Pereira do Lago.

Arrolamento — Feito n.o 1282|77 — Dirce Garbelin Santello x José Antonio Santello. Fls. 145v.o: 1. A renuncia é ato de disposição de bens, no caso. Os incapazes não podem dispor. De nenhum efeito a manifestação de fls. 122. 2. — Os herdeiros capazes, que renunciaram, podem voltar atrás, já que não se lavrou o termo de renuncia. 3. Em 3 dias, retratem-se os herdeiros capazes ou completar a manifestação anterior, assinando o termo de renuncia da heranca. Adv.os: drs. Luiz Massato Akaishi José Aurelio Barcellos.

Busca e Apreensão : — Feito n.o 1930|75 — Cia. Real de Investimento — Credi. Financ. e Investimento x Prudenlux Ind. e Comercio Ltda. Fls. 70v.o: E' preciso que a autora promova a intimacão determinada a fls. 56, para depois, obter o decreto de prisão. Adv.o: dr. Hélio de Azevedo Marques.

Desapropriação — Feito n.o 535|77 — Municipalidade de Presidente Prudente x Tatsuta Miura. Fls. 154. J. Digam as partes, em 10 dias. Adv.os: drs. Cecil Moreira Ribeiro. Antonio José Correa. Daniel Yamashita. Pedro Canci Filho.

Presidente Prudente, 27 de outubro de 1978.

CARTORIO DO 1.o OFICIO

Ações de Execução Fiscal — Proc. n.o 1.675|78 — Fazenda do Estado x Lajes Primavera Ind; Com. Mat. p| Const. Ltda. Fls. 7v.o: — "Defiro a cota retro. Int." — Cota de fls. 7: — -MM. Juiz: — Pelo fato de que a Fazenda move outras execuções contra a executada, nas quais houve outras penhoras, ha suspeitas de que os bens agora ofertados já estão penhorados. Assim, requeiro a V. Exa. que determine a intimação da devedora para esclarecer fundamentadamente (fazendo prova) de que os bens oferecidos estão livres e exonerados. Apos, cumprida a condição de aceitação da nomeação (acima), a exequente protesta pelo cumprimento do § unico do artigo 656 do CPC, devendo a executada fazer prova da propriedade dos bens, antes do que, não se tomara por termo a nomeação..." Adv.os. Drs. Ivone Wagna Marques Moreira — José Goulart Quirino — José Antonio Elias — João Pedro Gomes.

Proc. n.o 1.123|76 — Prefeitura Municipal de Presidente Prudente x Grande Hotel Ltda. — Fls. 23: "Com vista a credora-executada para se manifestar" Advs. Drs. Lazaro Sidney Petruci — José Stabile Filho — Rossana Stabile — Maria Terezinha Ferreira — Myrta Cavalini Bertoncini — Clovis Otoniel Dantas Carapeba — Evandro Stabile.

Ação de Embargos à Execução Fiscal — Proc. n.o 1.554|78 — Foouzi Semann Abdel Massih x Fazenda do Estado de São Paulo — Fls. 20: — "Manifeste-se o embargante sobre a contestação, em cinco (5) dias". Adv.os. Drs. Rufino de Campos — Leonides Prado Ruiz — Ivone Wagna Marques Moreira — José Goulart Quirino.

Ação de Embargos à Execução — Proc. n.o 1.659|77 — (apenso) — Jenner Duarte Grego x Dolores Elias Cozzolino — Fls. 5: — "Recebo os embargos com efeito suspensivo, unicamente no que concerne ao co-executado Jenner Duarte Grego. Vista ao embargado para impugnação. Advs. Drs. João Pedro Gomes — Nisah Calil.

Ação de Impugnação — Proc. n.o 1.659|77 — (apenso) — Jenner Duarte Grego x Dolores Elias Cozzolino — Fls. 2: "A. em apenso, A parte contraria". Advs. Drs. João Pedro Gomes — Nisah Calil.

Ações de Embargos à Execução — Proc. n.o 1.155|78 (apenso) — Mercaminas S.A. — Cred. Fin. e Inv. x Nilza Coito Rebes. Hélio Rebes e José Luiz Rebes — Fls. 19|20: — "Isto posto. — acolho parcialmente o embargo para declarar que não se acumulam as parcelas correspondentes à verba honoraria e multa contratual. Os embargantes Nilza Coito Rebes, Helio Rebes e José Luiz Rebes pagarão à Mercaminas S.A. Credito, Financiamento e Investimentos a importancia de Cr$ 21.196,00 (vinte e um mil, cento e noventa e seis cruzeiros), acrescida de juros moratorios contados do protesto e taxa de permanencia. Pagarão tambem a verba honoraria arbitrada em 10% (dez por cento) do valor da execução. Julgo outrosim subsistente a penhora. Custas em proporcão. P.R.I..." — Adv.os. Drs. Osvaldo Shiguero O. Chui — Ivan Pedroso de Faria — Sergio Miranda Mendes.

Proc. n.o 163|78 (apenso) — Vando Pereira Dias x Antonio Pereira de Souza — Fls. 22v.o: "Julgo deserto o recurso por falta de preparo no prazo legal. Int. Data supra". Advs. Drs. Stanley Zaina — Julio Cesar Moraes Manfredi — Alvaro Ferri Filho — Wilson Paiolla.

Ações de Execução — Proc. n.o 219|76 — Noroeste S.A. — Cred. Fin. e Inv. x João Batista Alves Ferreira e Eliza Faustino Rodrigues Correia — Fls. 80v.o: — "Com vista aos interessados para se manifestarem sobre o laudo de avaliação". Advs. Drs. Rubens Alves de Oliveira Filho — Sergio Miranda Mendes.

Proc. n.o 353|78 — Comercial Gentil Moreira S.A. x Antonio Netão Caldeira — Fls. 38: "Manifeste-se a exequente". Adv.os. Drs. José Wagner Barrueco Senra — Roberto Laffranchi.

Proc. n.o 2.629|77 — Banco Real de Investimento S.A. x Distribuidora de Produtos Alimenticios G.M Ltda: Guilherme Jeronimo Fernandes e José Furlan — Fls. 26: — "Digam sobre o laudo de avaliação de fls". Advs. Drs. Cecil Moreira Ribeiro — Pedro Faraco Filho — Rufino de Campos — Leonides Prado Ruiz.

Proc. n.o 368|78 — Calçado Pneus S.A. x Marcilio Pereira Tosta — Fls. 22|23: — "Designados os dias seis (06) e dezenove (19) de fevereiro pf; ambos às 13,30 horas, para realização dos leilões. Expedido o edital que se encontra à disposição do exequente". Advs. Drs. Alberto José Luziardi — Francisco Aranega de Jesus — José Wagner Barrueco Senra — Roberto Laffranchi.

Proc. n.o 1.809|78 — Antonio Aparecido Ferreira x João Vieira da Silva e José Vieira da Silva — Fls. 10: — "Ao exequente". Adv. Dr. Marco Antonio S. Gonçalves.

Ação Ordinaria de Cobrança — Proc. n.o 1.756|78 — Otaviano Cordeiro de Andrade x Angelo Pastore — Fls. 13: — "Diga o autor em cinco (5) dias. Int". Advs. Drs. José Aurelio Barcelos — Stélio Marcelino Amaral Gusmão.

Notificação — Proc. n.o 852|78 — Antonio Alberto de Cristofano e s|m. Maria de Lourdes Corona de Cristofano x Waldemir Aquilino e s|m. Maria Carducci Aquilino — Fls. 46: — "J. Digam os requerentes". Advs. Drs. Stanley Zaina. — Julio Cesar Moraes Manfredi — Alvaro Ferri Filho.

Ação de Reparação de Danos — Proc. n.o 1.208|78 — Arlindo Antonio dos Santos x Vanni Rissi — Fls. 24: — "Com vista aos interessados para se manifestarem sobre a conta de liquidação". Advs. Drs. Jesualdo Pires Ferreira — Antonio Ferreira Tarrafa — Heraclito Alves Ribeiro.

Ação de Agravo de Instrumento — Proc. n.o 1013|75 (apartado) — Fls. 12v.o: — "Com vista à agravada para apresentar contra-razões, no prazo legal". Advs. Drs. Stanley Zaina — Julio Cesar Moraes Manfredi — Alvaro Ferri Filho — José Stabile Filho — Myrta Cavalini Bertoncini — Clovis Otoniel Dantas Carapeba.

Ação Ordinaria Pauliana — Proc. n.o 2.695|77 — Companhia Atlantic de Petroleo x Pedro Baldino de Rezende, Francisco das Santos Rezende e Maria Socorro Carlos Pereira — Fls. 106: — "Indefiro o requerido a fls. 105. A autora, que requereu a diligencia, cabe antecipar-lhe o pagamento, nos termos do Artigo 19 do Cod. de Proc. Civil. Int." Advs. Drs. Cecil Moreira Ribeiro — Pedro Faraco Filho — Silvano Flumignan.

Ação de Desapropriação — Proc. n.o 1.851|76 — Prefeitura Municipal de Narandiba — SP. x Issac Melem ou Melem Issac e Farhan Buchalla — Fls. 95: — "Digam os expropriados". Advs. Drs. José Amando de Queiroz Telles — Cecil Moreira Ribeiro — Pedro Faraco Filho — Adauto Peretti — Pedro Luciano Marrey.

Ação de Anulação de Casamento — Proc. n.o 2.947 77 — H.A.B.B. x N.B. — Fls. 46: — "Int. o procurador do réu para fornecer o seu endereço em 3 (tres) dias. Dê-se ciencia à autora, que poderá tam bem fornecer o endereço". Advs. Drs. Daniel S. Yamashita — Pedro Canci Filho — José Fuzimoto — Luciano de Souza Pinheiro — M.P.

Ação de Alimentos — Proc. n.o 1.123|77 — E.M.S. x A.G.S. — Fls. 133: — "Com vista aos interessados para se manifestarem sobre a liquidação". — Advs. Drs. Alberto José Luziardi — Arnaldo Pires Ramos — Luiz Gonzaga Filho.

CHAVEIRO FIDELIS

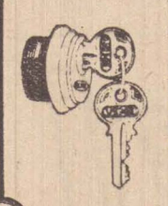

Técnico em aberturas de casa, carro, arquivo, cofre, modificação de segredo em fechaduras, chave mestre para hotel. Conserto e recuperação de fechaduras e trava para auto. Chave na hora. Amola-se ferramentas de corte em geral.

FIDELIS

Rua Siqueira Campos, 635



Editais de Proclamas

YOLANDA PEREIRA DE SOUZA, Escrivã do Oficio do Registro Civil das Pessoas Naturais deste distrito, municipio e comarca de Presidente Prudente, Estado de São Paulo, etc.

FAZ SABER que pretendem casar-se e apresentaram os documentos exigidos pelo artigo 180, n.os 1, 2, 3 e 4 do Codigo Civil Brasileiro,

o o o o

Dr. Pedro Franco de Camargo Filho e Marli Peres Reis. Ele nascido em Pirambóia, SP a 29 de outubro de 1949, médico, solteiro, residente nesta cidade, filho de Pedro Franço de Camargo e Nair de Padua Camargo. Ela nascida em Alfredo Marcondes, SP, aos 06 de dezembro de 1948, professora, solteira, residente nesta cidade, filha de José de Souza Reis e Beatriz Peres Reis.

o o o o

Job Alves Pais e Maria Eunice dos Santos Cruz. Ele nascido em Centenario do Sul, PR, a 31 de dezembro de 1954, enfermeiro, solteiro, residente nesta cidade, filho de José Alves Pais e Tereza Bianchi Alves. Ela nascida em Taciba, SP aos 08 de janeiro de 1958, enfermeira, solteira, residente nesta cidade, filha de Edson Alves da Cruz e Francisca dos Santos.

o o o o

Luiz Antonio Alves de Jesus e Celia Cabrioti. Ele nascido em Frei Paulo, SE a 02 de maio de 1955, montador de estrutura metálica, solteiro, residente nesta cidade filho de Leozina Alves de Jesus. Ela nascida em Marianopolis, SP, aos 24 de maio de 1953, atendente solteira, residente nesta cidade, filha de Antonio Gabrioti e Irene Portioli Cabrioti.

Severino Gomes e Noemia Francelina Fidelli. Ele nascido em Palmeira dos Indios, AL a 20 de dezembro de 1938, guarda noturno, solteiro, residente nesta cidade, filho de Manoel Gomes da Silva e Brandina Gomes da Silva. Ela nascida em Colorado, Paraná, aos 18 de outubro de 1956, ps. domesticas, solteira, residente nesta cidade, filha de Antonio Fidelli e Maria Francelina Fidelli.

o o o o

Alcicio Alves Martins Filho e Maria Aparecida Messias. Ele nascido em Martinopolis, SP a 09 de junho de 1956, viajante, solteiro, residente nesta cidade, filho de Alcicio Alves Martins e Luiza Selere Martins. Ela nascida na Capital deste Estado, aos 08 de outubro de 1956, escriturária, solteira, residente nesta cidade, filha de Francisco Messias e Ernesta Rota Messias.

o o o o

Haroldo de Arruda Camargo Junior e Vania Quiles Rivera. Ele nascido neste distrito a 27 de agosto de 1949, administrador de empresa, solteiro, residente, nesta cidade, filho de Haroldo de Arruda Camargo, e Eunice Delfim Camargo. Ela nascida em Tupã, SP, aos 29 de junho de 1954, professora, solteira, residente nesta cidade, filha de Luiz Rivera de Castro Filho e Nair Quiles Rivera

o o o o

Cicero Alves Barbosa e Creusa Maria Cavalli. Ele nascido em Eneida, SP, a 12 de fevereiro de 1954, bancario, solteiro, residente nesta cidade, filho de Roque Alves Barbosa e Maria Juliana Barbosa. Ela nascida neste distrito, aos 07 de dezembro de 1957, escriturária, solteira, residente nesta cidade, filha de Pedro Cavalli e Maria Peluzzi Cavalli.

o o o o

José Marcionilio da Silva Filho e Ilda Ferreira de Lima. Ele nascido em Caruaru, PE a 16 de março de 1948, marcineiro, solteiro, residente nesta cidade, filho de José Marciolino da Silva e Antonia Leopoldina da Silva. Ela nascida em Lupionopolis, PR aos 09 de junho de 1961, ps. domesticas, solteira, residente nesta cidade, filha de Davino Ferreira de Lima e Maria Leopoldina de Lima.

o o o o

João Soares da Silva e Maria dos Santos Borges. Ele nascido em Marilia, SP, a 23 de junho de 1952, motorista, solteiro, residente nesta cidade, filho de José Soares da Silva e Josefina Quaiati. Ela nascida em Herculandia, SP, aos 30 de maio de 1952, ps. domesticas solteira, residente neste distrito, filha de Lindolfo José dos Santos e Ana de Oliveira Borges.

o o o o

Luiz Marra e Apparecida Luiz Pereira. Ele nascido em Muriaé, MG a 29 de outubro de 1936, lavrador, solteiro, residente neste distrito filho de José Francisco Marra e Donalia Romualda de Jesus. Ela nascida em Montalvão, SP aos 02 de junho de 1946, ps. domesticas, solteira, residente neste distrito, filha de Antonio Luiz Pereira e Maria Luiza.

o o o o

Se alguem souber de algum impedimento oponha-o na forma da Lei. Lavro o presente para ser afixado neste cartorio durante o prazo legal e publicado pela imprensa — "O IMPARCIAL"

Presidente Prudente, 25, 26 e 27 de outubro de 1978

PLINIO ALESSI

OFICIAL MAIOR



— Presidente Prudente —
Edital de Primeiro e Segundo Leilões

O Doutor Miguel José Nader, Juiz de Direito da Segunda Vara desta comarca de Presidente Prudente, Est. de São Paulo, etc.

FAZ SABER — a todos quantos o presente edital virem ou dele conhecimento tiverem que no dia 30 de outubro ,as 14,30 horas, na porta principal do edificio do Forum, à Avenida Cel. Marcondes, 2201, o porteiro dos auditorios que estiver servindo de leiloeiro, levará a publico, pregão de venda e arrematação, em primeiro leilão, a quem mais der e maior lanço oferecer acima da avaliação de Cr$ .. 30.000,00 (trinta mil cruzeiros), o seguinte bem penhorado ao executado ARI MARINELLI, na Reclamação Trabalhista que lhe move SEBASTIÃO FERNANDO DE MELO (feito n.o 612|78), à saber: "Uma balança "Açores", n.o 0034, propria para pesar caminhões com capacidade para 30 toneladas instalada na firma do executado, em bom estado de conservação e funcionamento". Caso não haja licitante no primeiro leilão, proceder-se-á no proximo dia 01 de novembro, as 14,30 horas, o segundo leilão, do bem acima descrito ,para venda e arrematação, no mesmo local acima referido. Dito bem encontra-se sob a guarda do proprio executado, na rua Carlos Gomes n.o 445, nesta cidade de Pirapozinho, nesta comarca. Dos autos não consta nenhum recurso pendente de decisão. Por este mesmo edital fica o executado intimado ,dos leilões designados .Presidente Prudente 27 de setembro de 1978. EU (a) Helio de Lacerda, escrevente autorizado, datilografei e subscrevi.

O JUIZ DE DIREITO

(a) Miguel José Nader

Centro Espirita ampliou suas instalações

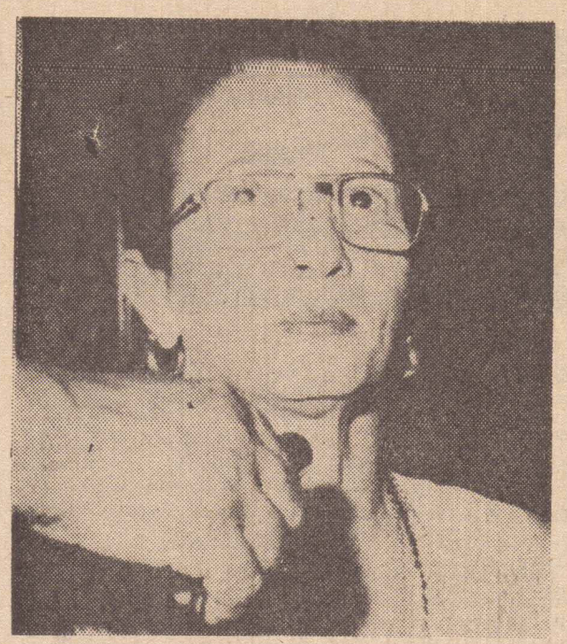

A senhora FLORISVALDA, Chefe Espiritual do Centro, quando concedia entrevista, à reportagem Hoje à noite, haverá solenidade, referente a ampliação de suas instalações, bastante amplas, que ela mostrou à reportagem.

O Centro Espírita "Cabloco Ventania", que tem sua sede a rua Valdemar Faria Mota, 105, fez uma ampla ampliação, devendo inaugurar hoje a noite, com solenidade às 20 horas, estando convidados os interessados.

A reportagem esteve visitando aquele Centro, sexta-feira à tarde, e na oportunidade entrevistou a senhora Florisvalda, Chefe Espiritual, que dentro de sua simplicidade, foi respondendo as perguntas formuladas.

Disse que quando veio de São Paulo, passou a residir a rua Botucatu e trabalhava em sua casa, durante dois anos e tem o centro, nesse mesmo local (Jardim Bongiovani) há treze anos.

Quando foi perguntado como teve idéia de dirigir um centro, entre outras coisas, disse que foi sofrimento, sentia muitas dores, às vezes sentia que estava caindo dentro de um buraco, começando então a fazer preces, orações. Disse ainda que diversas pessoas se dirigiam a ela fazendo queixas de dores fisicas e que ela dizia que não era nada, e a pessoa sarava, até que em certos casos rezava o Pai Nosso (oração que ela aprendeu) e Ave Maria, e quando ia explicar que já tinha rezado, ficou "tomada" pelo Cabloco Ventania. O outro exemplo que deu foi em usa própria casa, seu filho doente, foi ao médico, ia ser internado, mas solicitou esperar quando o marido regressasse do serviço, e nesse espaço de tempo, pediu à Nossa Senhora Aparecida que tinha salvado seu filho no nascimento, que o salvasse novamente e repentinamente ficou tomada, e daí para frente, começou a receber outros espíritos e até de uma certa feita um que começou a rasgar sua roupa, era a "Pomba Gira Rainha", o espirito negativo, e até não acreditou de início mas conversando com uma pessoa que tem Centro de Umbanda, ele explicou, então resolveu fundar o Centro (pois aumentava muito o numero de pessoas que iam em sua casa). Formou diretoria, o centro está devidamente registrado, sendo portanto seu funcionamento legal.

ATENDIMENTO

Disse que às terças-feiras das 8 às 17 horas, são as consultas particulares e às quarta-feiras, das 20 às 22 horas, as sessões atendendo nos demais dias, casos especiais como doença, fez questão de frisar que tudo é inteiramente gratuito.

IMAGENS

Em seguida, ela foi enumerando para a reportagem, os santos e as pessoas cujos espíritos são encarnados: São Jorge Guerreiro, Joana D'Arc, São Juda Tadeu, Santa Luzia, Mariazinha da linha de Angola, Joãozinho (idem), Nossa Senhora dos Anjos, Santa Bárbara, Cosme e Damião junto com Dão, Nossa Senhora da Conceição, Jesus Ressuscitado, São José, Nossa Senhora da Aparecida, Iemanjá, Mariazinha da Praia, Sereia, Caboclo Ventania, Sete Cobras, Dr. José Bezerra de Menezes, Junco Verde, Pele Vermelha, Caboclinha Guacira, Ogun, Sete Espadas, São Sebastião, José Pelintra, Maria Bonita, Lampião, São Benedito, São Lázaro, Nossa Senhora das Dores, Santo Antonio, Santa Rita, Xangô, Pai Jacó, Santo Agostinho, cada um deles em seus lugares, disse que somente algumas ela "encarna", outra parte é dos medios, pois ela já está no maximo de desenvolvimento, explicando que só em alguns casos especiais, ela invoca os médios.

BEM

No final, frisou que o Centro só faz o bem, caridade, nem gosta que fale em "Macumba", acrescentando que Jesus quer paz, Deus quer amor, e para praticar a paz, todos devem "derramar" rosas, amor, oração, e assim todos alcançam de Deus, a benção.

Cientista defende o uso de alcool na industria quimica

BRASILIA — A melhor opção de consumo de alcool para o Brasil seria a de utilizar o produto como matéria prima na industria quimica, e não como substituto dos combustiveis derivados de petroleo, pois, como fonte de energia, ainda é muito caro. A afirmação é do diretor do Conselho Nacional de Desenvolvimento Científico e Tecnologico — CNPQ — Afonso da Silva Telles, Coordenador de uma equipe de cinco cientistas, que há sete meses vem desenvolvendo um trabalho de avaliação do Programa Nacional do Alcool Proalcool.

Silva Telles considera o aproveitamento do alcool na industria quimica perfeitamente viavel economicamente, sem necessitar de subsidios do governo, que se tornam indispensáveis e destinado a substituir os derivados de petroleo. Disse ele que o valor agregado de um produto quimico produzido a partir do alcool é 60 por cento superior ao do alcool como combustivel. Hoje, explicou, o preço de lizar o produto como materia prima na insumo de alcool para o Brasil seria a de utium produto quimico é, em media, de um dolar por quilo, enquanto, que o alcool custa cerca de 35 centavos de dolar por quilo. Portanto, o Brasil poderia obter o mesmo efeito sobre sua balança comercial com apenas a metade do alcool utilizado na mistura à gasolina, desde que passasse a aproveita-lo na industria quimica.

NOVAS TECNOLOGIAS

A implantação de um parque industrial alcoolquimico, na opinião de Affonso da Silva Telles, evitaria a expansão da industria petroquimica, sem prejuízo do abastecimento do mercado interno, ainda deficitario de produtos quimicos. A medio prazo, esta industria seria altamente competitiva no mercado internacional, pois estaria desvinculada dos preços do petroleo, cuja tendencia é aumentar indefinidamente. Na medida em que os preços do petroleo aumentarem, os custos de produção na industria petroquimica crescerão proporcionalmente, situação que, segundo Telles, colocaria em condições vantajosas no mercado internacional os produtos quimicos produzidos a partir do alcool.

A partir deste estagio, Affonso da Silva Telles diz que o Brasil poderia passar a consumir o alcool como combustivel, pois teria condições de produzi-lo em grandes quantidades a custos bem mais reduzidos que os atuais, atraves da introdução de novas tecnologias que proporcionaria o aumento da produtividade agricola e da rentabilidade industrial do processo de destilação.

Os estudos de avaliação do programa nacional do alcool já realizados pela equipe de cientistas do CNPQ, chegaram à conclusão de que o Programa Nacional do Alcool está sendo implantado com excessiva rapidez. Affonso da Silva Telles não concorda com a critica mais constante, de que ele está sendo implantado com morosidade. Ao inves de se aumentar rapidamente a produção — 2,5 milhões de litros previstos para a atual safra — ele considera que é prioritario desenvolver tecnologias mais avançadas para modernizar os processos de destilação do alcool e melhorar a produtividade agricola, pois a tecnologia de destilação utilizada no Brasil evoluiu muito pouco nos ultimos 40 anos.

USINAS PODEM SE TORNAR OBSOLETAS

Silva Telles prevê que a utilização do alcool como fonte de energia ou como matéria prima na industria quimica necessariamente provocará uma revolução nas tecnicas agricolas e nos processos de destilação do alcool, que tornará obsoletas em um curto período as 183 usinas de alcool já enquadradas no Programa Nacional do Alcool. Ele reconhece a necessidade de ampliar progressivamente a produção do alcool, mas recomenda menor velocidade na implantação do programa do alcool, para permitir o desenvolvimento de novas tecnologias que seriam incorporadas as destilarias a serem montadas em uma etapa posterior. Ele disse que os novos avanços tecnologicos aumentarão a produtividade agricola das materias primas utilizadas na produção do alcool, a rentabilidade industrial dos processos de destilação e, por consequencia, reduzirão o custo final do alcool.

Presidente Prudente terá em breve, Hospital-Escola com 219 leitos

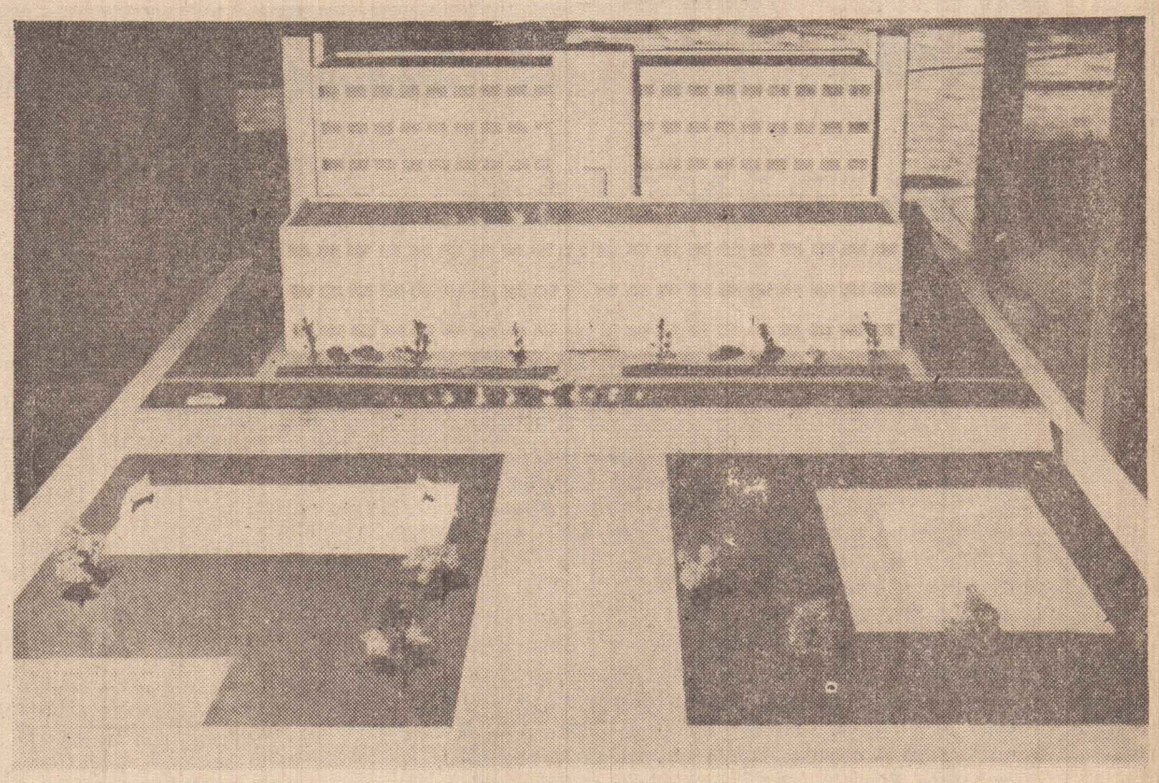

Esta é a maquete do Hospital-Escola da Apec, uma obra que impressiona pela sua forma arquitetonica e arrojo de suas linhas e que deverá estar concluida em 24 meses.



Uma visão panoramica das instalações da APEC, num angulo de 90%, em foto realizada meses atrás.

No proximo ano, deverá ser iniciada em Pres. Prudente, a construção de um Hospital-Escola, que segundo se espera, deverá ser um dos melhores e mais completos do interior. O Projeto foi elaborado por uma firma especializada, a Hosplan S|C, e deverá ser constituido de um bloco com seis pavilhões, um segundo bloco de tres pavilhões, um Ginasio de Esportes, uma piscina olimpica e uma praça ajardinada. O investimento terá um custo avaliado em 200 milhões de cruzeiros e a iniciativa é da Associação Prudentina de Educação e Cultura — APEC.

Falando à nossa reportagem, o prof. Agripino de Oliveira Lima Filho (Diretor da APEC) nos adiantou que o inicio das obras está previsto para os proximos quatro meses, devendo empregar cerca de 200 trabalhadores. Quando estiver concluido, o Hospital-Escola empregará de 300 a 400 pessoas, o que representa mais uma contribuição ao desenvolvimento da cidade e ao mercado de mão de obra.

Alem disso, a população carente terá ampla assistencia — totalmente gratuita — prestada diretamente por estagiários dos cursos de enfermagem, farmacia, bioquimica, fisioterapia e medicina, contando ainda com os maiores especialistas. A construção desse Hospital-Escola, tem um objetivo: a implantação em Presidente Prudente, da Faculdade de Ciencias Médicas, que será o proximo passo a ser dado pela Associação Prudentina de Educação e Cultura (APEC).

A OBRA

A obra terá 8.800 m2 de área construida, e como Hospital-Escola vai beneficiar toda a população local e regional, principalmente a que mais necessita de assistencia e recursos médicos. A maquete exposta no saguão da APEC, mostando o conjunto de obras, impressiona pela forma arquitetonica e o arrojo de suas linhas.

CENTRO POLI-ESPORTIVO

Pelas informações dadas pelo Prof. Agripino, no decorrer da proxima semana, deverá ser lançada a pedra fundamental do Centro Poli-esportivo da APEC, a ser construido ao lado do Campus Universitario e que constará de um Ginasio coberto, piscina olimpica, vestiarios, etc.

Estas obras, sem duvida alguma, serão benéficas a comunidade, especialmente nos setores de saude, esporte e lazer.

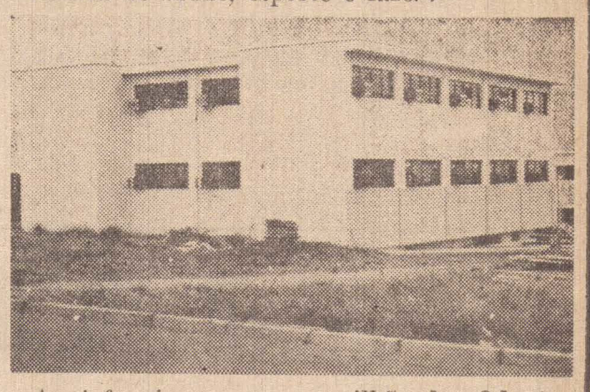

Aqui funciona o novo pavilhão de Odonto. Essa Faculdade tem 700 alunos, dos quais 90 recem formados.



Outro angulo da fachada das Faculdades Integradas da APEC, que tem atualmente cerca de 5.000 alunos.

SD-IMÓVEIS

O LOCAL CERTO PARA V. COMPRAR, VENDER OU ALUGAR IMÓVEIS!

RESIDENCIAS

RUA CEL. ALBINO — Residencia em fase de acabamento com: area-abrigo, sala, copa, cozinha, 3 dormitorios, banheiro, area de serviço e WC para criada, carpete na sala, azulejos decorados.
Preço — Cr$ 650.000,00 — Aceita-se terreno
REF. 278

RUA 12 DE OUTUBRO — J. AVIAÇAO — Excelente residencia, recem construida, em terreno de 11,00 x 33,00 metros; com: — area-abrigo, hall, lavabo, sala, sala de jantar, copa-cozinha, 3 dormitorios, sendo 1 tipo apto; todos com A.E., quarto e WC para criada, area de serviço, toda carpetada. Preço — Cr$ 1.650.000,00 — REF. 271.

AV. WASHINGTON LUIZ — J. PAULISTA — Magnifica residencia com 415,00 metros quadrados; com: abrigo p| 4 carros, area social, sala de estar, sala de jantar, sala de TV, escritorio, hall, lavabo, copa, cozinha, 3 apartamentos todos com A.E. 2 quartos para criadas, amplo quintal excelente acabamento. Preço — Cr$ 2.500.000,00 — REF. 268.

RUA LIVRE — V. STA. IZABEL — Recem construida com 128 metros quadrados; com : area-abrigo, sala, hall, copa, cozinha, 3 dormitorios, sendo 1 tipo apto; banheiro social, area de serviço, quarto e WC para criada. Preço — Cr$ 600.000,00 — REF. 299.

RUA JOSE TARIFA CONDE — J. AVIAÇAO — Otima residencia ,com: area-abrigo, sala, copa, cozinha, 3 dormitorios, sendo 1 tipo apto quarto e WC para criada, despensa, sala e dormitorios acarpetados. Preço — Cr$ 900.000,00 — REF. 276

RUA ANTONIO BONGIOVANI — J. BONGIOVANI : Otima residencia, construida em terreno de 10,00 x 27,00 metros, com 190 metros quadrados, de area construida: com: area-abrigo, sala, sala de jantar, copa, cozinha ,3 dormitorios, sendo 1 tipo apto; 2 A.E., quarto e WC para criada, despensa. Preço — Cr$ 1.300.000,00 — REF. 274

RUA PRUDENTE DE MORAES — J. AVIAÇAO: Residencia com: area-abrigo, sala, copa, cozinha, 2 dormitorios. Preço — Cr$ 500.000,00 — REF. 273

RUA BELA VISTA — J. PAULISTA : Otima residencia, recem construida com 220 metros quadrados; em terreno de 418,00 metros quadrados, com: area-abrigo, hall, sala, lavabo, escritorio, sala de jantar, copa,-cozinha, 3 dormitorios, sendo 1 tipo apto; quarto e WC para criada. Preço — Cr$ .. 1.400.000,00 — REF. 269.

RUA TOMIZO KAWAGUTI — V. INDUSTRIAL — Residencia de madeira, com: area, sala, copa, cozinha, 2 quartos, banheiro. Preço — Cr$ 200.000,00 REF. 265

RUA FERNANDO COSTA — J. Aviação : Excelente residencia com: area-abrigo, garagem, sala, copa, cozinha, 3 dormitorios, banheiro, quarto e WC p| criada, area de serviço. Preço — Cr$ 1.100.000,00 — REF. 282

RESIDENCIA EM CAMPINAS — B. CHAPADÃO: Excelente residencia com: area-abrigo, sala, lavabo, cozinha, 3 dormitorios, sendo 1 tipo apto., todos com A.E. quarto e WC para empregada. Preço — Cr$ 1.500.000,00 — Aceita-se residencia de menor valor em Presidente Prudente — REF. 281

RUA JOSE' FEDATO — P. S. JUDAS TADEU : Residencia construida em terreno de 11,00 x 33,00 ms. com: area-abrigo, sala, copa, cozinha, 3 dormitorios. banheiro. Preço — Cr$ 600.000,00 — Transfere-se Financiamento C. E. Federal. REF 280.

RUA ANTONIO LOPES DE AZEVEDO — V. MARCONDES: Excelente residencia com: abrigo para 2 carros, area social, hall, sala, sala de jantar, copa-cozinha, 3 dormitorios, sendo 1 tipo apto; todos com A.E., area de serviço, quarto e WC de empregada, quintal com frutas. Preço Cr$ 750.000,00 — REF. 279

RUA NICOLA ROSSICA — J. ESTORIL : 2 Residencias construidas em terreno de 11,00 x 27,00 metros; cada uma com: sala, cozinha, 2 dormitorios, banheiro. Preço — Cr$ 300.000,00 — REF. 261

RUA PRAIA GRANDE — J. ESTORIL: Residencia de madeira, construida em terreno de 11,00 x 27,00 ms: com agua e luz, contendo: sala, 2 quartos, banheiro e cozinha.
Preço — Cr$ 130.000,00 — Com facilidades — REF. 260

RUA CAMÕES — V. MARISTELA : Excelente residencia, construida em terreno de 14,00 x 22,00 metros, com: area-abrigo, sala, sala de jantar. copa, cozinha, 3 dormitorios, sendo 1 tipo apto; quarto 3 WC para criada. Preço — Cr$ 800.000,00 — REF. 257.

RUA ANGELO NANCI — J. BONGIOVANI — Excelente residencia ,construida em terreno de .. .. 11,00 x 33,00 metros, com area, abrigo para 4 carros, sala, escritorio, copa, cozinha, 3 dormitorios, sendo 1 tipo apto: quarto e WC para criada, despensa, area de serviço. Preço — Cr$ 850.000,00 — REF. 256.

RUA PRUDENTE DE MORAES — J. AVIAÇAO : Residencia construida em terreno de 11,00 x 22,00 metros, com: area-abrigo, sala, copa, cozinha, 3 dormitorios, banheiro, quarto e WC para empregada Preço —Cr$ 680.000,00 — REF. 254.

RUA TITO LIVIO BRASIL: Residencia de madeira, construida em terreno de 11,00 x 22,00 ms; com: area-abrigo, sala, copa, cozinha, 2 dormitorios, banheiro.
Preço — Cr$ 210.00000 — REF. 253.

RUA BAHIA — V. MARCONDES : Residencia de madeira, com: garagem p| 3 carros, sala, copa, cozinha, 2 dormitorios, banheiro, terreno de 10,00 x 16,00 metros, todo calçado com caco de ceramica, Preço — Cr$ 280.000,00 — REF 216.

TERRENOS

AV. IBRAIM NOBRE — V. FURQUIM — Magnifico terreno com 1.330 metros quadrados, frente para 2 ruas com asfalto pela rua Ceará — Preço — Cr$ 600.000,00 — REF. 425.

RUA TOMIZO KAWAGUTI — V. FORMOSA — Terreno medindo 11,00 x 22,00 metros, com todos os melhoramentos Preço — Cr$ 150.000,00
REF. 424.

RUA MARIANA DE MATOS — J. Bong. — Magnifico terreno medindo 10,00 x 40,00 metros com todos os melhoramentos. Preço — Cr$ 300.000,00
RFE. 423

RUA BORBA GATO — VILA GENY : magnifica area medindo 2.645 metros quadrados, proximo a rua D .Pedro II. Preço — Cr$ 650.000,00 — REF. 422.

RUA ANTONIO RODRIGUES — VILA INDUSTRIAL — Terreno medindo 11,00 x 42,00 metros. Com todos os melhoramentos. Preço — Cr$ .. .. 350.000,00 — RFE. 420.

RUA JOSE TARIFA CONDE — J. AVIAÇAO: Terreno medindo 11,00 x 44,00 metros, com 2 casas de madeira. Preço — Cr$ 350.000,00 — REF. 418

RUA DR. JOSE FOZ — V. PINHEIRO — Otimo terreno medindo 16,00 x 36,00 metros, fazendo fundos com a Andorinha. Preço — Cr$ 350.000,00 — REF 417

RUA IPIRANGA — VILA FORMOSA — Terreno de esquina medindo 22,00 x 22,00 metros, com todos os melhoramentos. Preço — Cr$ 250.000,00 — REF. 414.

AVENIDA BRASIL — VILA FORMOSA — Otimo terreno medindo 11.00 x 34,00 metros, com todos os melhoramentos. Preço — Cr$ 400.000,00 — REF. 412

RUA DONATO ARMELIM — Terreno de esquina, medindo 20.00 x 24,00 metros, com todos os melhoramentos. Preço — Cr$ 400.0000,0 — REF. 410

RUA WALTER FARIA MOTA — J. BONGIOVA-
em terreno 11,00 x 33,00 metros; com : area, sala,
NI — Terreno plano, medindo 10,00 x 30,00 metros
Preço — Cr$ 150.000,00 — REF. 427.

ALUGA-SE

RUA MARIA DA GLORIA, 236 — Residencia, com: area, sala, copa, cozinha, 3 dormitorios, banheiro.
Aluguel — Cr$ 3.333,33

RUA JOÃO BATISTA COLNAGO, 341 — Residencia com area ,sala, copa, cozinha, 3 dormitorios, quarto e WC para criada.
Aluguel — 6.111,11.

RUA EMILIO TREVISAN, 1020 — Residencia com area, sala, copa, cozinha, 3 dormitorios.
Aluguel — Cr$ 4.4444,4

COMERCIAIS

RUA RUI BARBOSA, 475: Excelente local para escritorio, ou consultorio, amplas dependencias, entrada lateral para carros
Aluguel — Cr$ 13.333,33

AV. BRASIL, 1544 — Excelente salão comercial, frente para avenida e entrada lateral para rua Guilherme Caldeira.
Aluguel — Cr$ 11.111,11

JARDIM TROPICAL

LOTEAMENTO COM:

Calçamento - Agua - Luz - Meio Fio - Arborização

APROVADO PELA PREFEITURA MUNICIPAL DE PRES. PRUDENTE

VENDAS:

SD - IMÓVEIS

O LOCAL CERTO PARA V. COMPRAR, VENDER OU ALUGAR IMOVEIS !
Sindicalizado CRECI N.o 10.058
R. Rui Barbosa, 506 — Fone (0182) 33-5375 — Pres. Prudente — SP.

ADMINISTRAÇÃO:

ENTERPRISES S.A.

CRECI 1774
Av. Washington Luiz, 367 — Fone 33.5522 — Pres. Prudente

R. RUI BARBOSA, 506 · FONE (0182) 33-5375 · 19.100 · PRES. PRUDENTE · SP · SINDICALIZADO CRECI Nº 10.058

Declaração

INDUSTRIAS PAULISTA LTDA., firma estabelecida nesta cidade à rua Espirito Santo 30 CGC 55.331.235/0001-58 inscrição estadual .... 562.011.074 declara para os devidos fins e efeitos legais, ter extraviado um recibo em branco do veículo Volkswagen; 4 cilindros azul diamante chassis BH-263.870 adquirido do Sr. José Ferreira da Silva Neto. Declara ainda que o referido fica sem efeito.

29.31:10 e 1/11/78

Declaração

Pedro Zorzete declara para os devidos fins e efeitos legais ter extraviado os seguintes documentos: sua C.N.H. n.o 466 PGU n.o 2.235 data da exp. 09.65.52 expedida em Presidente Prudente SP Certificado de Propriedade de veiculo n.o 2698326 exp. em 07 03.78 Pres. Pte. seguro obrigatorio e taxa Rodoviaria Unica do veiculo marca Mercedes Benz ano 1974 placa TS 3054 de propriedade do sr. Domingos Vieira e Silva

Declara ainda que os referidos ficam sem efeito visto estar providenciando a 2.a via.

Pres. Prudente 26 de Outubro de 1978.

27.28.29|10|78

Declaração

MARIA AUGUSTA SANCHES BOHAC, brasileira, casada, professora, residente e domiciliada à rua São Sebastião n.o 285 desta cidade de Presidente Prudente declara haver perdido sua carteira nacional de habilitação de motorista amador n.o 12.755 expedida em 03 de novembro de 1964 pela 14.a Circunscrição de Transito de Presidente Prudente.

Declara mais que a referida carteira fica sem efeito visto estar providenciando a segunda via da mesma.

Presidente Prudente, 27 de outubro de 1978.

29.31:10 e 1/11/78

Declaração

Fabrica de Salames Rio Preto S|A firma estabelecida em São José do Rio Preto a Rua João Mesquita 767 Inscrição estadual ..... 647014778 CGC ..... 59966879|0001-73 declara para os devidos fins e efeitos legais, ter extraviado dois talões de notas fiscais de n.os .... 282.151 a 282200 e 276001 276050 Declara ainda que os referidos ficam sem efeito.

Declaração

Ariovaldo Chinelli Bueno declara para os devidos fins e efeitos legais ter extraviado Certificado de registro n.o .. 0252730 expedida pela Ciretran de Presidente Venceslau em 25 de maio de 1976 do veiculo marca Volkswagen tipo Sedan 1.500 cor Azul M chassis n.o BS.489.726 declara ainda que a referida fica sem efeito devido estar providenciando a 2 a via.

Declaração

José Tiago Sobrinho declara para os devidos fins e efeitos legais ter extraviado sua Carteira Nacional de Habilitação de Motorista Profissional n.o 2823088 PGU n.o 1.913 pela Ciretran de Presidente Venceslau expedida em 19|9|78 valida até 18|9|82. Declara ainda que a referida fica sem efeito devido estar providenciando a 2.a via.

Declaração

Comercial de Automoveis Pajé Ltda. firma estabelecida nesta cidade de Pres. Venceslau a Rua Almirante Barroso n.o 597 com Inscrição Estadual n.o 563.000.137 e CGC 55.555.718|0001-36 com inicio de atividade comercial em 30.07.46 declara para efeitos legais que foram extraviados 02 (dois) talões de Notas Fiscais de s| propriedade sendo da serie B-2 de numeros 159 e 160.

Para que produza os efeitos legais firma a presnte declaração.

Presidente Venceslau 26 de outubro de 1978

28.29.31.1|10|78

O IMPARCIAL

CLASSIFICADOS

Nesta coluna V. compra e vende, fazendo os anúncios mais econômicos. Apenas CR$ 10,00 cada linha de um texto. Procure os nossos balcões ou telefone para 33-2540 ou 33-2351.



DIVERSOS

VENDEM-SE

TOLDO ZETA-FLEX — Vende-se um usado, como novo, por Cr$ 1.200,00. Tratar na Borracharia 4 Rodas, à rua Floriano Peixoto, 386 (Vila Marcondes).

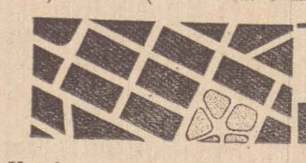

TERRENOS

VENDEM-SE

Vende-se um terreno 11 x 33 — Cidade Jardim — Preço Cr$ 250.000,00. Tratar com o corretor Adelmo — Rua Rui Barbosa, 406 — fone 33-3241.

Vende-se um terreno 11 x 25 — Av. Cel. Manoel Goulart, proximo a Av. Cel. Marcondes — Preço Cr$ 800.000,00 facilita parte do pagamento. Tratar com Adelmo — Rua Rui Barbosa, 406 fone 33-3241

Vende-se um terreno com 878 metros quadrados — divisa do Jardim Bongiovani c| Cidade Universitaria — Preço Cr$ 600.000,00. Tratar c| Adelmo — Rua Rui Barbosa n.o 406, fone 33-3241

Vende-se terrenos a prestações — tratar com Adelmo — Rua Rui Barbosa, 406 — fone 33-3241

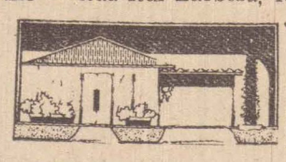

CASAS

ALUGAM-SE

ALUGA-SE casa tipo apartamento com 2 dormitórios à Rua Djalma Dutra, 552. Tratar pelo fone 33-4219. Aluguel Cr$ 4.000,00



SALAS

VENDEM-SE

Vende-se um salão de tijolos com uma casa de madeira anexo — terreno de 11 x 20 — Jardim Paulista. Preço Cr$ 250.000,00. Tratar c| Adelmo — Rua Rui Barbosa, 406 fone 33-3241

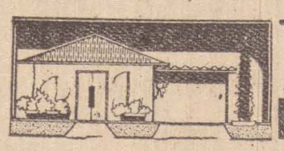

CASAS

VENDEM-SE

Vende-se uma residência de tijolos com 3 dormitorios, sala, copa, cozinha, garagem e edicula — Rua Claudionor Sandoval — Jardim Paulista
Preço Cr$ 700.000,00. Tratar com corretor Adelmo — Rua Rui Barbosa n.o 406 fone 33-3241

Vende-se uma residencia de tijolos — R. Salgado Filho — tendo 3 dorm. sendo um apto., sala, copa, cozinha, area e entrada para carro, terreno 11 x 33 preço Cr$ 650.00,00. Tratar c| Adelmo — Rua Rui Barbosa, 406 — fone 33-3241

Vende-se uma residencia de tijolos — Rua Fioravante de Menezes, tendo 3 dorm. sala, copa, cozinha, area garagem e edicula — Preço Cr$ 700.000,00 Tratar com Adelmo R. Rui Barbosa, 406 fone 33-3241

Vende-se uma residencia de tijolos — R. Siqueira Campos, construção antiga, terreno 11 x 33, tendo 3 dorm. sala, copa, cozinha, garagem e mais dependencias. Preço Cr$ 450.000,00 — Tratar com Adelmo — Rua Rui Barbosa, 406 — fone 33-3241

VENDE-SE uma casa de material com 2 quartos, sala, cozinha e banheiro com 2 terrenos medindo 12 x 25 cada. Preço Cr$ .. 150.000,00. Aceita-se carro no negócio. Tratar Av. Manoel Goulart, 1744.

VENDE-SE uma casa toda carpetada com 3 dormitorios, 1 apto, com armarios, banheiro social e lavabo, 2 salas, copa, cozinha, dependencias para empregada, lavanderia, quintal grande. Aceita-se terreno ou casa menor. Tratar com o proprietario a Rua 12 de Outubro, 313 — P.P.

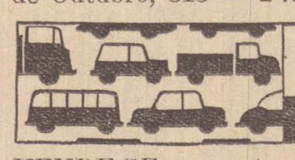

CARROS

VENDEM-SE

VENDE-SE ou troca-se uma camionete F-100, quatro cilindro ano 1977, 20.000 KM Tratar à Rua Euclides da Cunha, 518.

RÁDIO PRESIDENTE PRUDENTE

A RÁDIO PRES. PRUDENTE anuncia nova estação, em FM (ESTÉREO)

Conselho da Santa Casa reúne-se

O Conselho de Administração da Santa Casa de Misericordia de Presidente Prudente, esteve reunido ordinariamente na noite de 27 corrente mes, sob a presidencia do Senhor Mauro Gomes e presença de quase totalidade de seus diretores.

Entre os assuntos de interesse foram discutidos:

1 — Admissão de médicos como socios contribuintes, tendo a Diretoria concluido pela aceitação dos médicos, a partir de 1.1.1979.

2 — Informação prestada, atraves de telegrama e carta, do Dr. Gerson de Sá Coutinho, presidente do Inamps, sobre o estudo ora feito por aquela Autarquia no sentido da desvinculação da conta hospital-medico, persoficando-a, atendendo dessa maneira pedido que desde 1.974 vem sendo feito pelo presidente da Santa Casa. Sr. Mauro Gomes, e agora reiterada tambem pela Federação das Misericordias do Estado de S. Paulo.

3 — Suspender a cobrança as mensalidades dos atuais socios tornando-as sem efeito até dezembro do corrente ano face a reorganização do quadro social da Santa Casa.

4 — Marcar uma Assembleia para o mes de Dezembro, em data a ser anunciada, para tratar do seguinte:

a) valor a ser cobrado dos socios da Instituição a partir de 1.1.1979

b) Aprovar os novos estatutos

c) Nomear uma Comissão para estudar a possibilidade de se criar uma Cooperativa Médico-Hospitalar para atender a cooperados e seus dependentes.

Declaração

Ilson Firmino Gomes declara para os devidos fins e efeitos legais ter extraviado sua Carteira Nacional de Habilitação n.o 1039984 PGU n.o 36.627 habilitado em 3|5|77. Declara ainda que a referida fica sem efeito devido estar providenciando a 2.a via.

Declaração

Valter Candido Macha do declara para os devidos fins e efeitos legais ter extraviado sua Carteira Nacional de Habilitação n.o 11.401 PGU n.o 22.030 expedida nesta 14.a Ciretran de Presidente Prudente.

Declara outrossim que esta fica sem efeito por estar providenciando a 2.a via da mesma.

Presidente Prudente 26 de Outubro de 1978

27.28.29|10|78

Edital de Citação de "Ivo Nunes Patricio', com o prazo de vinte (20) dias.

O Doutor Francisco Garcia Redondo Filho, Juiz de Direito da Quarta Vara desta cidade e comarca de Presidente Prudente, Estado de São Paulo, na forma da lei, etc.

FAZ SABER — a "IVO NUNES PATRICIO", atualmente em lugar incerto e não sabido, que por este Juizo e Cartorio do 4.o Oficio se processam os termos de uma Reclamação Trabalhista (feito no. 631|78) requerida por Ozéias Ribeiro da Silva contra o mesmo, alegando o seguinte: "O requerente foi empregado de Ivo Nunes Patricio exercendo as funções de auxiliar geral, percebendo o salario de Cr$ 1.560,00 e que foi admitido no emprego em 1|5|77 e que em 29|4|78 foi despedido sem justa causa, sem receber os seus direitos. Que assim é credor do empregador pela importancia de Cr$ 5.164,90; pede designação de audiencia de conciliação e julgamento com notificação do reclamado ou seus sucessores eventuais, na pessoa de seu representante legal, sob pena de revelia e a condenação da mesma no principal, juros, correção monetária e pagamento em dobro das parcelas incontroversas se não o fizer na audiencia requerida, e custas processuais". Encontrando-se o reclamado IVO NUNES PATRICIO atualmente em lugar incerto e não sabido, conforme certificou o sr. oficial de justiça, fica por este edital CITADO da presente ação, para caso queira, na audiencia de conciliação e julgamento abaixo designada. CONTESTE a ação, sob pena de não o fazendo ser-lhe decretada a revelia e neste caso presumindo-se como verdadeiros os fatos alegados pelo reclamante na inicial e aplicando-se-lhe os demais efeitos desfavoraveis da mesma, conforme preceitua o artigo 319 do C.P.C.; e INTIMADO para comparecer perante este Juizo e sala das audiencias, no dia dezenove (19) de dezembro pf; as 13,00 horas, a fim de tomar parte da audiencia de instrução e julgamento nos autos referidos, prestando seu depoimento pessoal se for o caso, sob pena de confesso, devendo trazer na audiencia, no maximo tres (3) testemunhas. Presidente Prudente, 26 de outubro de 1978.

ADVOGADO

DR. JACINTHO FERREIRA DA SILVA JUNIOR

Especialidade em responsabilidade civil e criminal decorrente de acidente de trânsito.

Av. Manoel Goulart, 459 - 1.o andar - Tel. 33-2006

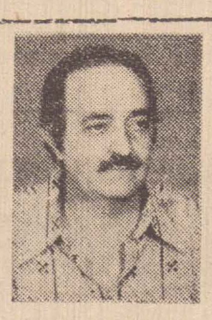

ANTONIO ZACHARIAS

PARA DEPUTADO FEDERAL

M D B N.o 375

Universidade Estadual Paulista "Julio de Mesquita Filho"

Campus de Presidente Prudente

INSTITUTO DE PLANEJAMENTO E ESTUDOS AMBIENTAIS

Acha-se aberta no Instituto de Planejamento e Estudos Ambientais a Rua Roberto Simonsen, n.o 305, a Concorrencia Publica para Exploração de uma cantina. O encerramento será no dia 07|11|78 às 15,00 horas. Edital completo e demais informações poderão ser obtidas no endereço acima, junto à Seção de Comunicações do Instituto, de segunda à sexta-feira, das 8,00 às 11,00, das 13,00 às 18,00 e das 19,30 às 21,30 horas.

PARAISO DOS ENFEITES

Tudo para festas de aniversários, casamentos, arranjos e enfeites em geral, copos de papelão e plástico, máscaras, balões, pratinhos, velas da monica e numeradas, papel de bala de todas as cores, forminhas para doces, linguas de sogra, baleiros, etc.

Desconto especial para doceiras.

Visite o "Paraiso dos Enfeites", localizado na Avenida D. Pedro II, n.o 81, em Santo Anastacio.

VIAJANTE PARA VENDA DE MOVEIS

Industria em expansão precisa de viajantes para venda de camas e cadeiras, em várias regiões do Estado de São Paulo e Minas Gerais.

Zona fechada — deve possuir automovel.

Tratar em Presidente Bernardes, na Industria e Comercio de Moveis Vila Nova Ltda.

CONVITE DE MISSA

A família do inesquecível

HELIO SIMIONI

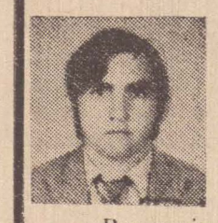

convida parentes e amigos para assistirem a missa que será celebrada pela sua alma, no segundo ano de seu falecimento, HOJE, às 19,30 horas, na Igreja Santo Antonio no bairro do Jardim Paulista.

Por mais este ato de religião antecipadamente agradece.

AÍ VEM ELAS!

AS MOÇAS D'O IMPARCIAL

Além de nossos agentes tradicionais, a partir de novembro, sua família receberá a visita de uma das moças d'O IMPARCIAL. Ela a colocará a par de nosso Plano de Expansão de Assinaturas, informando tudo sobre um grande jornal regional.

EDITORA "IMPRENSA" LTDA.

Notas sociais

DE PRESIDENTE VENCESLAU:
Toninho Moré
Da Sucursal

—— Como comemoração do dia do Servidor Publico, que neste ano, aparece no calendario no final de semana no sabado a AFUSEM, Associação dos Funcionarios Publicos", não fez por menos e organizou uma sensacional noite dançante, no Venceslau Club. O baile teve a organização dos membros da diretoria da entidade e o som do baile foi do Conjunto "A Raiz" conjunto formado por jovens Venceslauenses



Suzy Rose, no seu aniversario. (Foto Lider)

—— No sabado passado foi comemorado o aniversario da jovem Suzy Rose Gonçalves. Ela é filha do Senhor José Gonçalves conhecido pecuarista de Presidente Venceslau e da sra. Rosita Gonçalves. A Suzy completou 18 anos e festa foi realizada em sua residencia com a presença de muitos jovens. A aniversariante os nossos abraços e os votos de felicidades.

—— Neste sabado foi encerrado no Centro Comunitario da Vila Bonfim a exposição dos trabalhos manuais realizados pelos menores que estudam na Plimec, "Plano de Integração do Menor na Comunidade". O principal objetivo desta exposição foi mostrar o que vem sendo realizado em materia de cultura para os membros que ali estudam.



O noivado de Alvaro e Rosemeire (Foto Lider)

—— Estivemos presente na festa de noivado dos jovens Alvaro e Rosemaire Ricci. A comemoração foi feita na casa da noiva com a presença de varios jovens amigos dos noivos. O alvaro exerce a função de Contador em P. Venceslau e ela é estudante.

—— O Venceslau Club promove neste domingo uma sensacional matine dançante em ritmo Discotheque para os pequenos Vencesluaenses. Começa as 14 horas com o comando da equipe Deck Som de Pres. Venceslau.

Não devemos se esquecer de enaltecer o trabalho que vem sendo realizado pela atual diretoria do Venceslau Club que tem a sua frente o dr. Lineo Pereira. Ele o presidente do Club, novamente fez com que a juventude de nossa cidade voltasse a frequentar promoções ali realizadas, já que são facilitadas pela diretoria que coloca a disposição de estudantes ou mesmo para as diversas entidades de classe, para realizarem no salão de festas as suas noitadas dançantes. Vai aqui os parabens a atual diretoria pela grande motivação que vem causando em nossa juventude pelas suas sensacionais realizações



Maria Eliza e Emanuel4 (Foto Lider)

—— Neste final de semana no sabado, foi realizada a cerimonia religiosa que uniu pelas leis de Deus, os jovens Emmanuel Maia de Oliveira Batata e Maria Elisa Froes. Ele é filho do sr. Antonio de Oliveira Batata da sra. Maria da Luz da Costa Batata ela filha do sr. Sebastião Froes e da sr. Benedita Froes. Ambos são funcionários do Banco do Brasil e depois foi oferecido aos convidados uma festa na sede da Associação Atletica Banco do Brasil.



Luciana Scarcelli More (Foto Lider)

Neste dia está comemorando o seu 3.o ano de vida a garotinha Luciana Scarcelli Moré E' filha do nosso companheiro e diretor da Sucursal deste jornal em P. Venceslau, Clovis Luquezi Moré e da senhora Maria Luiza Scarcelli Moré. Com satisfação estampamos a foto da garotinha Luciana, desejando a ela toda felicidade por seu aniversario.

Notas esportivas



A equipe campeã do Torneio do Centro Rural, Fazenda Primavera. (Foto Lider)

José Roberto Oliva
Da Sucursal

Associação joga hoje frente ao Teçaindá Esporte Clube

A Associação Venceslauense de Esportes tendo se preparado na terça e na quinta-feira joga hoje as 10 horas da manhã no Estadio José Francisco Abegão frente ao Teçaindá Esporte Clube 3.o colocado na tabela da Mini-Copa Regional. Em seu ultimo jogo queremos lembrar o Teçaindá venceu o Esporte Clube Corinthians de Regente por 4 tentos a 3. E é composto de varios jogadores de Presidente Prudente e Martinopolis e representa portanto um perigo para a AVE que no momento é a lider da Mini-Copa Regional juntamente com a Sociedade Esportiva Palmeiras de Regente Feijó. Com as contusões de Cidão e Nei Roberlei, Pedrinho e agora Sergio o tecnico Altino Leal espera encontrar melhor forma de montar a equipe de hoje, já que também não poderá contar com João Rato que recebeu no ultimo domingo o 3.o cartão amarelo e Ivo, com o vermelho em Pirapó. Na preliminar deste jogo, estarão se defrontando os Juvenis da AVE e a Somel.

Hoje torneio na Vila Santa Filomena

Numa promoção da Secretaria de Relações do Trabalho e Divisão de Educação Cultura e Esportes de Presidente Venceslau, será realizado com inicio as 12 horas, na Vila Santa Filomena um torneio futebolistico sob a coordenação do Sr. Alvino Costa e com a participação das seguintes equipes: Esporte Clube Vila Nova; Centro Rural; Alvorada; Santa Malvina; Kaiowa e Internacional. Domingo ultimo, também numa promoção da Secretaria do Trabalho e Divisão de Educação, no torneio do Centro Rural a equipe vencedora do torneio foi a da Faz. Primavera

Corinthians hoje em Marialva

O Esporte Clube Corinthians de Presidente Venceslau vai hoje em onibus especial para a cidade de Marialva, no vizinho estado do Paraná onde estará defrontando com a equipe local O alvi-negro vesceslauense não poderá contar com Voltarelli para este jogo, pois o mesmo foi operado sofrendo uma extração dos meniscos interno do joelho esquerdo.

Piquerobi no II Campeonato de Truco do Estado

Seguiram sexta-feira para a capital a dupla campeã de truco da cidade de Piquerobi composta por Joaquim Gonçalves dos Santos e Joel Gonçalves dos Santos e a dupla vice-campeã composta por Epitacio Vieira Lopes e Luiz Ortega Oriade, acompanhadas pelo prefeito Orivado Rayzaro onde estarão participando do II Campeonato de Truco do Estado de São Paulo.

Hoje tarde esportiva em Presidente Epitácio

Hoje o Beira Rio Esporte Clube de Presidente Epitacio estará enfrentando a forte equipe de Votuporanga, equipe esta que é campeã do 1 o turno da 1.a Divisão de Profissionais. O Beira Rio necessitando da vitoria para a classificação entre os 1.o da fase final do Campeonato apresentará sua força total em um plantel que estarão incluidos Jaime ex-atleta corinthiano de P. Venceslau, Joãozinho do Operario de Campo Grande. Tiquinho que já integrou a equipe do Corinthans Venceslauense e outros destaques.

Nota de falecimento

Faleceu ontem na Santa Casa de Presidente Prudente, onde estava internado, Luciano Bernardi, que residia a rua Padre Sarrion, 10, na cidade de Anhumas, onde era zelador do jardim.

O extinto que desaparece os 63 anos, deixou viuva a senhora Aparecida M. Bernardi e sete filhos, Maria Neide Bernardi, Luzia Bernardi Puricimo, José Antonio Bernardi, Aparecida Fátima Bernardi, Ana Maria Bernardi, Maria Bernadetti Bernardi, Luciana Aparecida Bernardi.

Deixou uma neta, Mari Silvia Bernardi.

O enterro será hoje cedo, na cidade de Anhumas.

A familia enlutada, nossas condolencias.

DIFUSORA

alegria todo dia!

...o mais feliz!
Deixe-o com a
Programação

...escontração.
Um lance de
Vibração —
Comunica... —

Faça seu Rádio
DIFUSORA total

Plastificação
5,00
Fotocolor
IMPERIAL

Você já foi ver o FORD CORCEL II'79 em BUCHALLA S.A.?

Se não foi, não sabe o espetáculo que está perdendo. Lá, você vai conhecer uma linha de veículos criada para atender às exigências dos dias de hoje.

A LINHA FORD '79 tem inovações técnicas e aperfeiçoamentos que as pessoas de bom gosto precisam conhecer. O CORCEL '79, por exemplo, tem uma importante inovação: o lançamento do motor 1.6., a ignição eletrônica e o ventilador de embreagem eletromagnética.



LINHA FORD '79
A EXPERIÊNCIA DO PASSADO UNIDA À VISÃO DO FUTURO
BUCHALLA S.A.
Rua Dr. José Foz, 420 — PRESIDENTE PRUDENTE
CORCEL II L

DE PRESIDENTE VENCESLAU:

Comentando

Clovis Moré
Da Sucursal

Presidente Venceslau, apesar da importância geográfica, economica e administrativa que representa na região, não tem recebido a devida atenção do INAMPS. Desde os tempos do INPS que esta atenção é reclamada. Sub-sede administrativa da 10.a Região Administrativa o municipio sempre contou com deficientess serviços prestados pelo INAMPS, principalmente aqueles que envolvem as relações administrativas. Pela sistematica implantada na Previdencia Social, não há possibilidade de que nenhuma transação imobiliária envolvendo propriedades rurais, seja feita sem uma certidão do Inamps, ou Funrural, como queiram. O mesmo ocorre com relação a mudanças contratuais em empresas comerciais e outra série de envolvimentos comerciais. Para tudo ou quase tudo há necessidade de certidões do órgão. Uma medida que não nos cabe discordar de sua validade, pois é justa e correta. Entretanto, para quem mora em Presidente Venceslau, a retirada de tais certidões vai ficando cada vez mais dificil e penoso. Sendo um dos municipios de maior renda e portanto de um grande volume de negocios, todos os documentos que são necessários e que devem ser emitidos plo INAMPS, tem que ser requeridos em Pres. Epitacio. Ninguém, em sã consciencia ignora o transtorno de tais situações. Tanto para o cidadão ou empresa, como que, até mesmo para os escritorios que prestam serviços na cidade. Agora, temos ciencia que mais um tipo de Certidão passará a ser expedida a partir de 1.o de dezembro pela Agencia da Previdencia Social de Pres. Epitácio. Trata-se dos requerimentos de certidões a pessoas jurídicas proprietárias ou produtoras rurais, que passarão a ter suas emissões sob a responsabilidade dos serviços de arrecadação das regiões fiscais do IAPAS. Como em Pres. Venceslau não existe a agencia do INAMPS, tambem este encargo passará a ser de atribuição da agencia em Presidente Epitacio para conseguir documentos necessários habitantes de Pres. Venceslau, ficam subordinado à viagens e percalços até Pres. Epitacio para conseguir documentos necessários ao INAMPS. Não se trata aqui é bom que se frise de pedir a mudança da agencia de Pres. Epitacio. Trata-se apenas, de solicitar, atraves da demonstração de fatos reais e criação de uma agencia, ou um Posto de Atendimento em Pres. Venceslau. Uma reivindicação justa e que Presidente Venceslau e seus homens publicos devem lutar por ver cumprida. Pres. Epitácio, tem como merecimento a sua agencia do INAMPS, mas, Pres. Venceslau tambem já está a merecer a sua agencia do órgão previdenciário.

Pequenas notas

O professor e vereador Marcos Antonio João, presidente da Camara Local na hora da Presidencia na ultima sessão. da Camara Municipal disse o seguinte: Estranhamos a maneira com que foi elebora do o convite para inauguração da Destilaria Alcidia. No mapeamento, anexado ao convite para se chegar aquele empreendimento constou o trajeto: Presidente Prudente, Pirapozinho e Mirante do Paranapanema, sendo que a estrada da Integração, partindo de Presidente Venceslau, oferece um acesso bem mais rapido".

Segundo o vereador tal procedimento ignora Presidente Venceslau, o que segundo ele, não é certo.

A Justiça Eleitoral já determinou os locais de votação para o proximo pleito de 15 de novembro. Presidente Venceslau que tem 13.900 leitores, tem a seguinte distribuição para o proximo pleito. Da 1.a à 11.a sessão na Escola de 2.o Grau Dr. Alvaro Coelho. Da 12.a à 22.a secção na Escola Marinho de Carvalho Filho.
Da 23.a à 33.a secção na Escola de Primeiro Grau Alfredo Marcondes Cabral. Da 34.a à 44.a secção na Escola de 1.o Grau Santa Duarte D'Incáo.

Um trabalho anonimo, mas que merece destaque pelo altruismo que o mesmo representa. A coleta de dizimos para a Paroquia de Nossa Senhora de Fátima que vem sendo feito por varias equipes distribuidas na cidade. Uma delas é chefiada pelo ex-prefeito Manoel Rainho que juntamente com os srs. Adalberto Nogueira e Durval Vilanova percorre as casas do Patrimônio de São Francisco de Paula. Um trabalho digno de elogios e que visa promover a participação da comunidade catolica na Igreja. Outro trabalho no campo religioso e que merece nossos elogios é o realizado pelo pessoal da Vila Baruta que está edificando uma capela nos altos do populoso bairro. A obra está em fase de acabamento e foi toda construida graças ao denodo e participação dos moradores do bairro com a ajuda do poder publico municipal e da população local.

Na inauguração da Destilaria Alc... na terça feira ultima, dia 24, o sr. Lamartine Navarro Junior que é vice-presidente da Pontal Agro Pecuária S.A. fez um belo discurso. Alem de muito ilustrativo o discurso conta passagens interessantes para a implantação do Programa Nacional do Alcool. Outro detalhe a respeito da solenidade. Exatamente quando, o governador Paulo Egidio e o Ministro Shigeaki Ueki se dirigiam para o local da inauguração, chegava um caminhão da Petrobrás para efetuar o primeiro carregamento do alcool. Dias antes, este jornal denunciava que os depositos da destilaria já estavam abarrotados e que havia necessidade do escoamento do alcool. Ao ver o caminhão o Ministro não conteve seu entusiasmo e disse que o pedido dos usiros estava sendo atendido.

A Estrada da Integração está praticamente pronta entre Presidente Venceslau e Teodoro Sampaio. Algumas obras complementares estão sendo feitas pelas firmas empreiteiras, tais como guias de sargetas, e locais para vazão de agua. Ao transitarmos pela estrada nesta semana, notamos um fato que é interessante levar ao conhecimento dos nossos leitores. O trecho executado pela firma Encalso está em perfeitas condições. O trabalho de pavimentação é perfeito e o carro desliza suavemente. Já no trecho executado pela J. Malucelli, não se pode dizer a mesma coisa. Está cheio de ondulações e o veiculo não apresenta a mesma estabilidade quando roda sobre o mesmo. Algum problema deve ter o asfalto implantado pela J. Malucelli. Como leigos notamos o problema.

Ainda sobre a Estrada da Integração. O governador Paulo Egidio Martins a quem se deve creditar todos os meritos pelo termino das obras, anunciou na Fazenda Alcidia que so' irá inaugurar a obra em janeiro de 1.979. Muitos acreditavam que o governador inauguraria a estrada antes das eleições do 1.978. Mas, coerente com o principio de que quer entregar a obra toda pronta até o Rio Aguapei o governador so' vai efetuar o ato oficial em janeiro. Falando ao prefeito Inocencio Erbella o governador disse que quer cumprir o mesmo programa do dia 16 de setembro de 1977, quando prometeu o termino das obras.

Professor Pedro Soriano, diretor de educação e cultura está entusiasmado com as obras em execução no Centro Municipal de Esportes. O Ginásio de Esportes está praticamente pronto. Faltam apenas as obras de fachada e o vestiário que será feito em área externa. O campo de futebol sofreu um completo processo de remodelação no seu gramado que apresenta excelentes condições. Tambem o campo de futebol começa a receber a sua iluminação que será uma das mais modernas. A primeira torre já está em pé e as outras em estão sendo montadas. O sistema de iluminação do Centro conta com recursos da Prefeitura Municipal e do governo do estado através da Secretaria de Relações do Trabalho.

O vereador Francisco Estrella Ruiz apresentou na Camara Municipal requerimento solicitando informações sobre as providencias adotadas pela Comissão de Estudo para implantação definitiva da estrada boiadeira. O vereador quer saber as medidas adotadas e efetivamente implantadas, pois como se sabe, no ano passado foi instituida uma comissão presidida pelo ex-vereador Anisio Dittimar do MDB, para resolver o problema. Como o problema persiste com constantes reclamações dos condutores de boiada, o vereador Francisco Erbella Ruiz apresentou o seu pedido para saber sobre tais providencias.

Inocencio Erbella no Conselho de Desenvolvimento Regional

Escolhido pelos 5 prefeitos que estiveram na reunião realizada na Prefeitura Municipal de Presidente Venceslau, promovida pelo Escritorio Regional de Planejamento, o prefeito Inocencio Erbella será o representante na sub-região administrativa de Presidente Venceslau, no Conselho de Desenvolvimento Regional. O orgão foi criado recentemente por Decreto do governador Paulo Egidio Martins e tem como suas finalidades promover maior aproximação entre autoridades publicas e cidadãos, descentralizando o processo decisorio governamental de modo a aumentar a participação social e contribuir para melhor adequação das intervenções publicas às pecularidades regionais. Promover a integração dos interesse e aspirações dos diferentes setores de cada comunidade regional. Contribuir para consolidar a regionalização administrativa, mediante atuação mais integrada das unidades regionais de administração. Contribuir para aprimorar o processo de planejamento no estado de São Paulo. Oferecer informações que possibilitem ao governo avaliar e rever seu desempenho. Alocar os recursos sob sua gestão, participar da elaboração e revisão periodica de Planos regionais de Desenvolvimento e de uso do solo, encaminhar subsidos de carater regional para a formulação das propostas orçamentarias das Secretarias de Estado.

O conselho Regional terá varios membros e o presidente da Unipontal, prefeito Elio Gomes presente à reunião reivindicou mais uma vez ao sr. Aureliano Coutinho a inclusão de um representante na entidade, pois a mesma tem 11 prefeitos integrantes e portanto pode reinvidicar um representante de acordo com o Decreto.

Projeto de Lei oficializa ensino pré-escolar no município

O prefeito Inocencio Erbella está encaminhando à Camara Municipal projeto lei que dispõe sobre oficialização do ensino pré-escolar Municipal. O projeto diz o seguinte: Artigo 1.o — Fica criado o Setor Municipal de Educação Pré-Escolar, diretamente subordinado à Divisão de Educação Cultura e Esportes. Artigo 2.o — Ao Setor Municipal de Educação Pré-Escolar incorpar-se-ão o atual Centro Municipal de Recreação Infantil "Joaquim Rodrigues Batata" e as classes municipais de Educação Infantil já existentes. Artigo 3.o — O Setor Municipal de Educação PréEscolar, reger-se-à por um regimento a ser baixado através de Decreto do Executivo até 30 dias apos a vigencia da presente lei. Artigo 4.o — O pessoal do Setor Municipal de Educação Pré-Escolar, docente e auxiliar, será admitido pelo regime da Consolidação das Leis do Trabalho, apos prévia seleção, constante de provas e titulos.
Paragrafo Unico — O pessoal que já presta serviços no ensino pré-escolar fica dispensado da seleção de que trata este artigo. O projeto vai beneficiar às professoras e servidores que prestam serviços no ensino Pré-Escolar municipal.

Eletro Campo implantado em Panorama

Em solenidade realizada na manhã de ontem, (sabado) foi inaugurado o sistema de eletrificação rural interligando Panorama ao Bairro Campo Belo, as margens do Rio do Peixe. O ato solene que contou com a presença de autoridades de Panorama e da Cesp, se deu na Fazenda Campo Belo de propriedade do dr. Bruno Luiz Leonardi. São 42 quilometros de rede de eletrificação rural que vão beneficiar inumeros produtores rurais da area. A implantação do Eletro Campo na região é uma realidade e outras areas deverão ser beneficiadas brevemente.

Promoção Social e Mobral atuam em Caiuá

Primeiro foi o Curso de treinamento de monitores para o Plimec que foi realizado na Associação de Usuários do Centro Comunitario Urbano de Caiuá. No encerramento do curso esteve presente a Diretora regional da Promoção Social Doroteia Camargo Franco Juliani, que presidiu ao ato solene de entrega de 16 certificados. Nesta semana, o Mobral através do professor Valeriano Salles, que é o Supervisor da Area manteve entendimentos com o presidente da Associação Edson Sebastião Silva para a seleção de monitores para por em prática diversos cursos profissionalizantes. Os cursos serão feitos em convenio com o Mobral Central serão iniciados a 6 de novembro. Os cursos são os seguintes: Datilografia, Marcenaria, Corte e Costura, Hortaliças, Crochê, Tricot e Manicure. Alem dos cursos do Mobral a Associação está instalando uma biblioteca no Centro Comunitário para servir à Comunidade caiuaense.

Amanhã começa Curso de Tratoristas

O Curso de Tratoristas promovido por Okada Maquinas e Equipamento começa amanhã as 9 horas da manhã. A promoção tem o patrocinio do Serviço Nacional de Formação Rural, Senar, Ministerio do Trabalho e Valmet do Brasil e será ministrado nas dependencias do Mobral.

Vila Santa Filomena terá prédio escolar

Segundo o professor Pedro Soriano Estrela o Bairro Santa Filomena, terá um grande melhoramento nos proximos meses. O predio para abrigar a escolar estadual de Primeiro Grau da Vila Santa Filomena. O Diario Oficial do estado está com concorrencia publica aberta na Conesp, para ser julgada a partir do dia 14 proximo e que tem como objetivo a construção escolar. A nova escola será construida no terreno doado pelo sr. Joaquim das Neves, com 10 mil metros quadrados de area, resolvendo por um bom espaço de tempo o acentuado problema da rede fisica, no setor de maior crescimento escolar, ou seja o setor 2 da cidade.

Imperador DESPACHOS E/C/ITBA

LEMBRETE

TADASHI KURIKI e RENATO BARREIROS lembram que deverão recolher a Taxa Rodoviaria Unica até o dia 31 do corrente todos os proprietários de veiculos com a placa final 0 (zero). Após essa data haverá multa de um salário de ref.
IMPERADOR DESPACHOS — Rua Dr. Gurgel, n.o 619 — Tel. 33-5999.

Maquipel beneficia sua empresa contratando serviços da Unimed



Presidente Prudente ganhou mais uma empresa especializada no fornecimento de máquinas e equipamentos para escritório. No comando da firma estão os srs. Orlando Polezel, socio-gerente; Angelo Soares Biceglia, gerente comercial e Celso Mori, diretor tecnico.

A sua designação é MAQUIPEL — Equipamentos para Escritorios Ltda. E uma das primeiras preocupações dos diretores da Maquipel foi contratar os serviços da Unimed para a prestação de completa assistencia medico-hospitalar aos seus funcionarios e dependentes.

O convenio foi assinado esta semana entre a Unimed e a Maquipel, estando presentes ao ato os seus diretores Orlando Polezel, Angelo Soares Biceglia e Celso Mori.

Representando a Unimed participou do ato o sr. Antonio Oukawa, diretor administrativo daquela cooperativa.

graton
MÁQUINAS E EQUIPAMENTOS PARA ESCRITÓRIOS
VENDEMOS E GARANTIMOS:
Máquinas de escrever, somar e calculadoras:
Móveis em geral para escritório, em aço ou madeira.
MATRIZ: Rua Rui Barbosa, 250 - Fones 33-3483 e 33-2628 Presidente Prudente
FILIAL: Rua Florianópolis, 464 Presidente Epitácio.

EXTRATO

GERALDO SOLLER

CONTACTO E PUBLICIDADE: Rua Tte. Nicolau Maffei, 297 — 1.o andar Fone 33-5483

AMANHÃ NÃO TEREMOS OS APARECIDOS... — ...mas teremos as Marias e Aparecidas, devotas de Nossa Senhora, e que fazem aniversário São elas: Maria de Fatima Inácio Roque: Maria Ivonete de Souza Bezerra; Silvia Maria Mota Pires; Maria Helena Goulart de Castro; Maria Clara Franco Marques; Maria da Graça Rosa; Rosa Maria Silverio da Costa; Maria Aparecida Conceição; Aparecida Gava Pimenta; Aparecida Costa de Moura; Sandra Aparecida Rodrigues Zago; Maria Cecilia Rizo Pereira; Zaira Maria Salim Arias; Maria Luzia de Oliveira Ferreira; Maria Aparecida Lopes Peres; Aparecida Martin de Siqueira. São criaturas que no Batismo foram consagradas a Virgem-Mãe e que certamente irão participar do tradicional movimento de fé cristã que anualmente se realiza na Igreja de N.S. Aparecida, na Vila Marcondes, com a festa de encerramento programada para 8 de Dezembro, com Missa Solene em Ação de Graças. As contribuições das devotas de N.S. Aparecida já podem ser oferecidas na Casa Paroquial.

MARE': ENTRONIZAÇÃO DO CRISTO — Os detentos do presidio de Presidente Prudente tiveram ontem uma solenidade muito bonita, que certamente há de ajuda-los bastante no cumprimento de suas penas. O Movimento de Amparo ao Reeducando e Egresso — MARE' procedeu às 14,30 horas, em ato muito concorrido, à entronização solene da imagem de Cristo nas dependencias daquela cadeia pública. Ele, que já se achava presente no Espirito Santo, agora tambem está lá, em imagem.

ENTRE NA ONDA!
CONHEÇA Palasom
"O SOM EM SEU CARRO"
TOCA-FITAS, RÁDIOS E ALTO-FALANTES DAS MELHORES MARCAS
VENDAS E INSTALAÇÕES
PALÁCIO DA BORRACHA Av. Brasil, 1248

DR. CARLOS RENÊE GUILLIOD
Médico Oftalmologista
CREMESP 32340
CONSULTÓRIO:
RUA DR. GURGEL, 198 PRES. PRUDENTE

Na praça, agora, a ICE-BEER
A MANEIRA NOVA DE SE BEBER CERVEJA GELADINHA.
A partir de 1.800,00
CINCO MODELOS À SUA ESCOLHA
REPRESENTANTES:
MARAGNO & CIA. LTDA.
RUA ULISSES RAMOS DE CASTRO, 165

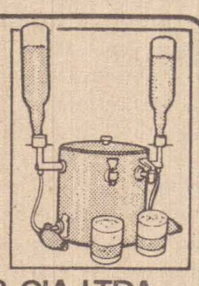

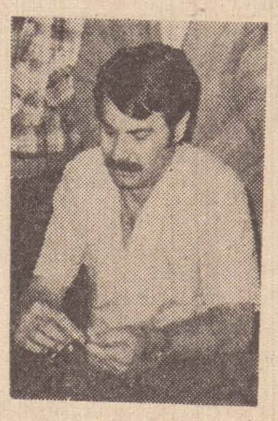

O ALTRUISMO DE PAULO CONSTANTINO — Num gesto que o identifica plenamente como cidadão voltado para os valores humanos de nossa terra, Paulo Constantino determinou à sua Assessoria a programação de uma homenagem especial ao professor Eurico Bendrath, que no proximo dia 7 de novembro (terça-feira), à tarde, receberá um "cartão de prata" no Gabinete do Prefeito Municipal. Em regozijo aos 90 anos de vida do emérito professor de musica, ex-integrante do nosso Conservatório e quase pioneiro da cidade. Paulo Constantino está fazendo justiça. E isso é muito nobre.

CUMPRA A LEI!
No seu terreno baldio, faça muro e calçada.
L.S. Engenharia Ltda. tem um serviço especial p/atender essas emergências.
Rua Joaquim Nabuco, 522 - 1.o andar
Fone 33-5137 — Pres. Prudente
L.S. ENGENHARIA CIVIL, CONST. IND. E COM. LTDA.

WALTER LEMES SOARES FOI INDICADO — O prefeito de Presidente Bernardes presidente da UMAS e membro do Conselho de Desenvolvimento Regional da 10.a Região Administrativa Dr. João Roberto Moreira, reuniu-se com os seus pares prefeitos que participam da A.G.E. da entidade municipalista — Reinaldo Albertini, Arthur Boigues Filho, Vitalino Bosso, Nilo Mazini, Oswaldo Aparecido Medeiros, Elio Gomes, Tsutomi Sakamiti, Antonio de Cápua, Edmundo de Oliveira, Mario de Souza, Osório de Souza Santos, Odair Gimenes, Daniel Valejo, e Waldemar Calvo, para decidirem acerca da indicação de uma lista quintupla, em consonancia com o Decreto 11.422, de 10 de outubro de 1978, artigo 3.o, parágrafo VII, para o desempenho de um dos cargos de conselheiro naquele órgão recem-criado pelo governador Paulo Egidio Martins. E segundo a informação que o colunista recebeu, o ex-prefeito, ex-presidente da UMAS, e atual presidente do Diretorio Municipal da ARENA de Presidente Prudente foi o único indicado, embora haja a solicitação de cinco nomes. A escolha segundo o texto do Decreto — é da livre iniciativa do Governador. A simples indicação, porém, já se afigura como uma homenagem ao jovem homem publico cuja liderança despontou em nossa região.



FIORAVANTE INAUGURA ASSOCIAÇÃO — Como Presidente da Federação Nacional dos Condutores Autonomos de Veiculos Rodoviários, José Fioravante esteve no dia 22 ultimo (domingo), em Adamantina, presidindo orientando os motoristas daquela cidade na assembleia que fundou a Associação dos Condutores Autonomos de Veiculos Rodoviarios de Adamantina. E já deixou normas e instruções, tudo em ordem, para o órgão pleitear em seguida sua transformação em Sindicato. Fioravante é muito ativo.

Casas Pernambucanas 70 Anos
DE PREÇOS BAIXOS E CORTESIA
MAFFEI, 201/223

ROBERTO CERVELLINI
Comércio e Representações
Carpetes-Papel de Parede-Artigos de Decorações
Rua Bahia, 448
Fone - 33-2438
Presidente Prudente

SONIA E JOSE' OTAVIO VÃO SE CASAR — No dia 16 de dezembro de 1978, a secretária da equipe de "Agencia Franco", a prestativa e graciosa Sonia Regina Nalin (filha do casal Nilton Sebastião Nalin-senhora Nilza) passará a ser, pelas leis de Deus e dos homens, a senhora José Otavio Soares. O casamento do dileto par acontecerá às 19,30 horas, daquele sábado, na Igreja Evangelica de Presidente Prudente, à rua Joaquim Nabuco, n.o 1.167 O noivo é membro da familia Soares, de nossa cidade. A ambos, consignamos nossas antecipadas felicitações.

THL
AUDITORES E CONSULTORES ASSOCIADOS
Rua Walter Ribeiro, 76 - Fone 33-3966
BAIRRO DO BOSQUE
CEP 19100 - PRES. PRUDENTE - SP



DEPUTADO MAIS SABIDO... — E' o "sêu" Osires Silveira. Foi o 16.o deles a nos enviar uma carta com folhetos, anunciando sua candidatura. E fa ter o mesmo destino (a carta) das outras. Sem mesmo abri-la, como é de nosso habito fazê-lo, tentamos rasga-la. Mas não deu. O homem é sabido. Mandou imprimir com a propaganda, um calendário de 1979, mas em pano-sêda. A sorte é que tínhamos uma tesoura e cortamos o calendário. O resto foi pr'a cesta. Essa gente não aprende mesmo...

UM BURACO MUITO CHATO — Está ai no mini-calçadão, defronte à "Continental". Houve uma cessão do asfalto e a camada provocou uma espécie de bacia. A gente sempre está pisando em falso, por ali. Como se não bastassem os passos em falso que a vida nos obriga. Lembramos a quem de direito, da Prefeitura, da necessidade de botar uma camada de cobertura por cima. A menos que se pretenda fazer logo o "calçadão", como era plano do cidadão Paulo Constantino. Ai não precisa.

CARDINALE
o aperitivo maravilhoso,
com gelo e limão é a nova sensação.
BITTER CARDINALE
TEM A QUALIDADE WILSON

CLARO QUE NÃO SERA' FERIADO.. — Amanhã (30), é o dia que o nosso efemeridiário consagra ao comerciário. Essa gente boa e trabalhadora que faz a cidade se agitar, com seu trabalho, idéias a campanhas de vendas. Temos o nosso Sindicato da classe, muitissimo bem presidido pelo prezado José Ribeiro e, por sinal, uma séde social - administrativa que vai causar inveja aos sindicatos de todo o Brasil. Ali certamente vai haver uma ou outra confraternização. Nossas homenagens a essa gente.

iniprave
Parque Residencial Alto da Bela Vista
Jardim São Lourenço
Jardim São Domingos
Jardim Santa Elisa
Parque S. Luiz
INFORMAÇÕES:
Rua Dr. Gurgel, 511
Fone 33-5944
PRESIDENTE PRUDENTE

SO' PR'A QUE NINGUEM ALEGUE IGNORANCIA — Está sendo distribuido um folheto, em todas as rodovias oficiais do Brasil, alertando aos transportadores de cargas que estas serão objeto de fiscalização rigorosa por parte de equipes do D.N.E.R.. A fiscalização vai exigir Nota Fiscal e Conhecimento de Carga com o ISTR lançado. Será retida uma via de cada Nota Fiscal, quando não houver lançamento do ISTR no Conhecimento de Carga respectivo, para posterior levantamento do debito e cobrança do imposto. Motorista caminhoneiro: transmita aos seus colegas esta informação.

PRIMAVERA
SEMPRE PRESENTE EM SUA VIDA
ARRANJOS E ORNAMENTAÇÕES
FLORES SOB ENCOMENDA
MÓVEIS DE DECORAÇÕES
VASOS E ARTIGOS DE VIME
PRIMAVERA AV. CORONEL MARCONDES, 1459

ROGERFLOR
O VERDE AOS SEUS OLHOS
JARDINAGEM
PAISAGISMO ARTÍSTICO
GRAMADOS ORNAMENTAIS
URBANISMO EM GERAL
Av. Manoel Goulart, 787
PRES. PRUDENTE

ELIANA NÃO QUER NEM CONVERSA — Eliana Rodrigues Lima (Rua Dario Vincoleto, 342 — Jardim Belo Horizonte) nasceu a 30 de outubro de 1958 e amanhã faz 20 anos. Vai votar pela primeira em novembro proximo. E ela já disse que não quer nem saber de conversa com os penétras. Seu primeiro voto é sagrado. Se destina a candidatos nossos. Eliana merece duplos parabens. Pelo natalicio e pela decisão tomada. Este ano o percentual de votos a ser despendiçado com candidatos de outras plagas vai cair assustadoramente. Vai.

A.P.A.E. DE PIRAPOZINHO MANDA OFICIO: E' AGRADECIMENTO — Plenamente dispensável porquanto se alguma coisa EXTRATO realizou, foi prestigiar uma entidade que merece o apôio de todos os cidadãos de bem. (E os não de bem, tammém!) Mas "sêu" Oswaldo de Mattos Oliveira, presidente da A.P.A.E. de Pirapòzinho mandou oficio de agradecimento, comunicando ao mesmo tempo o sucesso financeiro e social da 6.a Festa da Coca-Cola, a 15 ultimo, em Pirapòzinho. Pena é que as duas fotos que vieram foram tirada em côres. E as fotos em cores geralmente não servem para a confecção de cliches

FARRU WHEBI COM PLANOS PARA AS FESTAS DE FIM-DE-ANO — Gente inteligente e criativa é assim. O titular de "Bebidas Polo Norte, Ltda." o empresário Farru Wehbi, dizendo-nos, num bate-papo informal, que a sua equipe, distribuidora de diversas marcas de bebidas, tem um organograma especial de trabalho elaborado para atender as festas e promoções de fim de ano. A "Polo-Norte" é pioneira na prestação de serviços paralelos ao fornecimento das bebidas. Sua matriz está localizada no inicio da rodovia SP-425 — trecho Presidente Prudente — Pirapòzinho.

ITAU S|A SAI DA VILA SO' NO DIA TRES — A inauguração da nova agencia do Banco Itau, S|A, em Presidente Prudente, na avenida Washington Luiz, esquina com a rua Major Felicio Tarabay, que estava prevista para o dia 31 de outubro, foi protelada para proxima sexta-feira dia 3 de novembro, ainda com a anunciada presença dos principais diretores da organização bancária. Um dos visitantes é o deputado federal arenista Herbert Levy. Que, pr'a não perder um velho hábito, deve chegar mais cedo pr'a dar uns mergulhos nas piscinas do Tenis Clube de P. Prudente

PEDRO FARACO FILHO
Advogado
O.A.B. - SP - n.o 10.690
CAUSAS CRIMINAIS
Rua Major Felício Tarabay, 616
Telefone 33-2680 PRESIDENTE PRUDENTE

EXTRATO



CONTACTO E PUBLICIDADE: Rua Tte. Nicolau Maffei, 297 — 1.o andar Fone 33-5483

AMANHÃ: ENCERRAMENTO DE CURSOS — Vitalino Crellis, presidente do Sindicato do Comércio Varejista de Presidente Prudente informando ao reporter Soller que amanhã (30) serão encerrados dois cursos de qualificação profissional: o de Tecnica de Vendas e o de Escriturário. E' uma outra importante realização daquele Sindicato, contando com a participação da ACIPP, Serviço Nacional de Aprendizagem Comercial, (Marilia) e PIPMO. Os cursos visam a atender o fomento das empresas de nossa cidade, na classificação e contratação de mão de obra especializada. Essas empresas podem se dirigir — em havendo interesse nesses profissionais — à sede do Sindicato.

Prevel PRESIDENTE VEICULOS LTDA
RUA MARECHAL FLORIANO PEIXOTO 154
CX. POSTAL 1067 - END. TEL. "PREVEL"
FONES: 33 4214 - 33 2467 - 33 2250
19100 - PRESIDENTE PRUDENTE - SP
concessionária Chevrolet
GM BRASIL MARCA DE EXCELENCIA

VAI SER HOMENAGEADA NA VIAGEM — A enhora Zaira Maria estará completando mais uma bonita primavera no dia 30 de outubro (amanhã). E' a dileta esposa do ele trotécnico Alceu Arias Filho. Amanhã, Zaira Maria só vai receber as rosas da "Primavera". As homenagens de fato ocorrerão na noite de 31 de outubro, terça-feira, assim que o onibus da "Andorinha" acionar os seu motores, com destino ao Recife. E' que a aniversariante participa do grupo componente do Coral Villa-Lobos (ao lado do marido!) e nessa noite o Coral parte para a capital pernambucana, como unico representante do Estado de São Paulo do "Festival de Corais" a se realizar no Recife. Os parabens e o bolo farão a alegria da viagem. Felicidades à senhora Zaira Maria Salim Arias.

CYTIL CASA YPIRANGA DE TINTAS LTDA.
Tintas para todos os fins
Materiais para construção
Av. Brasil, 1097 Fones 33-3815 e 33-5501

TIO FERNANDO: 78 ANOS — De Presidente Prudente, ele já completou 51 anos em setembro último. Mas ontem, na Manoel Goulart, 603, o pioneiro, lavrador e comerciante Fernando Soller, festejou ao lado de seus filhos (7), genros (4), noras (3), netos (19) e bisnetos (10), exatamente 78 anos de vida proficua e plena de boas realizações. Veio de Almeria (Espanha) e morou uma temporada em Ribeirão. Preto. Mas depois que entrou aqui, nunca mais botou os pés em outras plagas. Em 1921, casou-se com Francisca Martinez. "Tio" Fernando, que goza de excelente saude, e ainda cuida pessoalmente de seus negócios, é o chefe do clã dos Soller em nossa cidade. E como o reporter Soller está dentro desse clã, com muito orgulho, com carinho muito especial, e o respeito de sempre, foi lá levar-lhe um abraço muito alegre. Ele é um homem do outro século que ainda dá exemplos de probidade e firmeza de caráter.

GRÁFICA DEPIERI LTDA.
TIPOGRAFIA — OFF SET
PADRÃO DE BONS SERVIÇOS
AV. BRASIL, 601/605 - FONE: 0182-33-4561
CAIXA POSTAL, 288

24 ANOS DE BONS SERVIÇOS A CLASSE — Um pequeno historico. No dia 30 de outubro de 1954, um grupo de motoristas prudentinos se reunia no recinto do Tenis Clube de Presidente Prudente e fundava a Associação Profissional dos Condutores de Autonomos de Veiculos Rodoviarios. Menos de um ano depois, isto em 6 de agosto de 1955 a associação era transformada no Sindicato dos Condutores Autonomos de Veiculos Rodoviarios e, em 21 de julho de 1956, obtinha o reconhecimento da sua Carta Sindical, pelo Ministerio do Trabalho. Nossos arquivos resumem assim os 24 anos de uma entidade que tem se esmerado no atendimento aos interesses de uma classe laboriosa. E é bom lembrar ao cidadão José Fioravante que um programa especial precisa ser elaborado, para 1979, que é o ano do jubileu de prata desse órgão. Fazemos bem?

DIA 4 VAI TER O "SHOW" DE ROBERTO LEAL — Se neste Domingo não saisse ao menos um lembrete acerca do "show" beneficente do consagrado cantor portugues, Roberto Leal, no minimo a senhora Maria Deodata Franco do Vale nos riscaria do rol dos amigos. E como não queremos correr esse risco, lembramos que o "show" é no proximo sábado (4), no Ginasio de Esportes, com uma preliminar muito sugestiva — um conjunto folclorido da Ilha da Madeira — e renda em favor das obras do "Lar dos Meninos", agora dirigida pelo paloti no Padre Serafim Moreira Coelho. Falamos, né?

COMERCIAL VEDOVATI LTDA
Botas - Luvas - Correias - Mangueiras e agora as valentonas NOGAM (bota pr'a toda obra)
Av. Brasil, 1085
33-4783
NOGAM desde 1923 bota pra toda obra.

COMERCIO NÃO VAI PARTICIPAR — Na reunião realizada a 23 ultimo na sede do CIESP-FIESP, sob a presidencia do engenheiro quimico Kazuo Fukuhara, dentre outros assuntos tratados referentes à II Expo Industrial marcada para fins de junho e inicio de julho de 1979, deliberou-se que não haverá a participação do comercio, excessão feito às firmas que vendem produtos não similares àqueles fabricados pelas empresas expositoras. Exemplificando: poderá haver a participação de revendedores de automoveis, tratores, implementos e fertilizantes agricolas, material fotografico, etc... O certame do proximo ano que erá tambem uma ajuda da Municipalidade será realizado no recinto de exposições da DIRA e possuirá âmbito regional.

Ever Gold JOALHERIA
Onde você mostra seu bom gosto
EVERSON FARINA
RUA SIQUEIRA CAMPOS, 481

BRAZÃO PALACE HOTEL: TREZE ANOS — Com estrelas ou sem estrelas, mas firmando-se notoriamente como um dos mais modelares hotéis de todo o interior do Estado de São Paulo, o nosso Brazão Palace Hotel completa amanhã treze anos de inauguração. Foi a 30 de outubro de 1965 que os irmãos Zacharias, inspirados pela veneranda Matilde Zacharias, abriram as portas do luxuoso Hotel, firmando-se daí em diante como um verdadeiro cartão-de-visita para Presidente Prudente. Se os usuários do Brazão Palace Hotel fossem chamados a conferir aquelas estrelinhas da EMBRATUR, é certo que a Organização Zacharias teria uma constelação inteira. E mais: em breve a organização passará a contar tambem com o Hotel Muralha, na SP-270. Em materia de casa de hospedagem, alguma coisa de fazer cair o queixo!

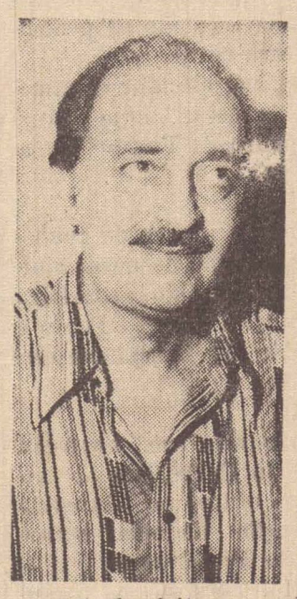



PROFESSORAS CECILIA E MYRIAM: MISSÃO CUMPRIDA — A primeira delas — Cecilia de Lelis Françolin — estava lotada na EEPG "Professor Hugo Mielle". A segunda — Myriam de Oliveira Pimenta — lecionava na EEPG "Dr. João Franco de Godoy". Ambas em Presidente Prudente. E as duas educadoras, segundo lemos em "O Professor", segunda quinzena de outubro, vem de receber sua merecida aposentadoria. E' sempre bom saber que duas zelosas mestras terminam sua nobre missão. Foram muitos anos de lutas e sacrificios, ajudando a fazer das crianças de ontem, os homens de hoje.

GRUPO SILVIO SANTOS
INSPETORIA DE PRESIDENTE PRUDENTE
PANAMERICANA DE SEGUROS S/A
Rua Siqueira Campos 699 6.o andar
Conj. 66 Fone 33 3307

LETRAS DE CAMBIO: INCREMENTO E' NOTORIO — Pascoal Diniz Navarro, Diretor Financeiro do Grupo "Brasimac", afirmando-nos que o volume de Letras de Cambio "Guarany" que tem saido neste ultimo trimestre de .. 1978 — que só agora começa — é impressionante, fazendo prever um indice de vendas, superior a todos os anos. Fator decisivo: a rentabilidade e a origem das Letras de Cambio "Guarany". A loja de "Guarany, S|A — Credito, Financiamento e Investimento" está localizada à rua Tenente Nicolau Maffei, n.o 141.



TRANS-SENE — NOVA EMPRESA DE TRANSPORTE RODOVIARIO — Ademar Marçal Depieri, titular da Grafica Depieri — que desde hoje volta a integrar o quadro de anunciantes do EXTRATO — dando-nos a noticia. Uma nova empresa foi constituida em Presidente Prudente, com sua sede na rua Pedro de Toledo, 251 — Vila Industrial e telefone 33-4772 (recados). Trata-se de "Trans-Sene" — Transporte Rodoviário. O prezado Ademar Marçal Depiére deixou de completar a informação. O nome dos empresáries que integram a "Trans-Sene". E esses dades daremos numa outra oportunidade.

Zé da Lona 80
EMPATOU... VENDEU !!!
é
AUTO PEÇAS TEM-TUDO
Av. Brasil, 1222 - Fone 33-4440
e
AUTO PEÇAS TEM-TEM
Av. Cel. Marcondes, 4.000 - Fone 33-3365
PRESIDENTE PRUDENTE



2.a FEIRA DA FRATERNIDADE: GENTE BOA VAI LA' — A criança que ai aparece — e é simplesmente um desenho — pode não exprimir a figura de um excepcional. Mas há uma lagrima que cai de seus olhos, e essa lágrima tem um sentido: o do chamamento dos homens de boa formação para a tarefa de unir esforços em favor de uma instituição que não pede piedade, mas pede compreensão e amor! E' com esse objetivo que se promove em Presidente Prudente, no periodo de 8 a 12 de novembro proximo, a 2.a Feira da Fraternidade. A comunidade prudentina em peso está aderindo a essa promoção. Só está faltando voce, caro leitor do EXTRATO. Mesmo porque... gente boa vai lá.

a linha jovem está em
SUPER LOJAS GARRIDO dida
confecções masculinas e femininas
alta costura camisa sob medida
Rua Tte Nicolau Maffei 342

AQUELES QUE TRABALHAM COM CARGAS PROPRIAS — Os transportadores de cargas, que trabalham com cargas proprias, deverão fazer seu cadastramento, conforme recente portaria do Departamento Nacional de Estradas de Rodagem, sòmente a partir do dia 2 de janeiro de 1979. O cadastramento exigido é o I.S.T.R., e o Sindicato dos Condutores Autonomos de Veiculos Rodoviarios de Presidente Prudente, na rua Coronel Albino, n.o 488 — Jardim Aviação, tem condições de Providenciar todo o expediente graciosamente, a todos os interessados. E' só pedir, diz o José Fioravante.



BELEZA E INOCENCIA: BEATRIZ — Essa doçura de criança se chama Beatriz. Ela faz a felicidade plena do lar dos Faria e Motta, de nossa sociedade. No último dia 21, Beatriz (que aí está nos braços da feliz mamãe!) completou seu primeiro ano de vida. Na rua Euclides da Cunha n.o 515, a Beatriz, com toda a sua vivacidade, assoprou feliz a sua primeira velinha, ganhando as mesuras de seus pais, familiares e amigos que ali estiveram cantando o "parabens a voce". Beatriz quebra a rotina do EXTRATO, com a sua graciosa presença em nossas páginas. Seus pais, Pedro Nemesio Faria-Senhora Maria da Motta Faria, são membros da organização Viação Motta, Ltda. A aniversariante, consignamos os votos de que ela cresça em graça, beleza, inteligencia e amor a Deus.

SOCIEDADE em TÓPICOS

Barbosa da Silveira

★ O Centro de Aprendizado Doméstico, do Sesi, comunica que estão abertas matriculas para os cursos de Decoração de Bolos, Doces, Salgados, Enfermagem do Lar. Ainda cursos especiais para crianças e adolescentes Turmas, à tarde e à noite. As vagas são limitadas, e os cursos terão início na próxima semana. Informações e matrículas, Avenida Coronel Marcondes, 1130, quarto andar, ao lado do Cine Presidente.

★ Brasão Pálace Hotel, sinonimo de bom atendimento, de conforto, porisso, a preferencia é hospedar-se lá, tanto que sempre a maioria dos apartamentos estão ocupados. E o café da manhã, um verdadeiro Mini Almoço. Recomende aos amigos, visite o Brasão, rua Barão do Rio Branco.

★ Nossa filha, Euzebia aniversaria amanhã (seu esposo Aristides Cabrera) e evidentemente estaremos cumprimentando-a com aqueles votos especiais. Já antecipamos os parabéns.

★ Aniversariantes de hoje, Lindaura Campos Libório, João Dalben, Denis Otavio Ozon Marcondes, Dr. Gilberto Ramos e Silva, Maria Regina esposa de Adilson Dias, Maria Regina Novaes Ramires Esper, AMANHÃ, Maria esposa de Thomaz C. Lima, Silvia Faria Motta Pires, Adalberre Marini Craveiro, Hilda Bernardes, Carlota, esposa de Rubens Teixeira de Castro, Lourdes esposa de Antonio Guerreiros, Ilde Colato, Maria de Fatima Cardoso Luz, Antonio Roberto Bosso, Claudio Bettoni, Sùeli de Souza com nossos cumprimentos.



★ Em outro local deste jornal, reportagem sobre a sensacional noitada de "Ballet" dia 14 de outubro, no Ginasio Municipal de Esportes, promoção do Conservatorio Musical Maetro Julião, onde as alunas mais uma vez demonstraram sua classe, sua tecnica graças a orientação da bailarina e profa. Lucil le Teixeira Mendes, e não temos duvida de que muitas se quizerem poderão ser futuras bailarinas em grandes grupos do país. E os outros cursos tambem estão numa extraordinária dinamização, já para encerrar o ano. Na foto, duas das integrantes do quadro "Pássaro Fogo", "Ballet Moderno".

★ Sexta-feira a tarde, fomos visitar o Centro Espírita "Caboclo Ventania" que será inaugurado hoje (novo prédio), e fizemos entrevista com a Chefe Espiritual senhora Florisvalda, de simpátia única. Matéria em outro local desta edição.

★ A festa de Nossa Senhora dos Navegantes, realizada há 22 anos em Diadema, será encerrada hoje com a procissão náutica que contará com aproximadamente 100 barcos alegóricos que percorrerão a represa Billings durante duas horas. Este ano, é a primeira vez que a festa conta com o apoio de todas as sociedades amigos de Diadema, bairros de São Paulo, de Santos, inclusive do presidente do Sindicato dos Metalurgicos de São Bernardo e Diadema. A procissão partirá as 14 horas, chegando a Eldorado, às 16 hora. Um barco de Corpo de Bombeiros que por medida de segurança acompanhará a procissão em todo seu percurso.

★ Estivemos sexta-feira última na Floricultura Vitória e ficamos realmente encantados com os artigos que tem para presentes, tanto que na próxima semana, iremos comprar alguns lá, para o fim do ano, pois sempre os presentes aparecem. E voce tam bem, antes de fazer sua compra, visite "Vitória Régia", rua Siqueira Campos, 488. São artigos realmente maravilhosos. E tem saxim, plantas, mudas, suportes, vasos, flores naturais e artificiais (estas importadas).

★ A decoradora Vera Lucia Mendonça Marini Marchiotto aniversaria hoje e logo mais à noite, tendo o Osmar como anfitrião será sua festa, com a presença dos amigos e familiares. Nossos parabens à aniversariante que é proprietaria da Terracota.

★ Eunice Querubim Tete, da Escola Estadual de Primeiro e Segundo Graus de Anhumas que chamamos de "Clara Nunes", foi a grande vencedora do VI Concurso Regional "A Mais Bela Voz Colegial" sexta-feira dia 27, na cidade de Estrela do Norte. Sua interpretação foi realmente sensacional, cantou "Jôgo de Angolas". O VII concurso (foi feito por sorteio), será no próximo ano, em Tarabay, onde foi realizado o primeiro, em 1972. A comisião organizadora se esmerou e tudo saiu de acordo com o programado. A grande anfitrião, foi a primeira dama da cidade, senhora Iracy Barreto Cervato Sakamiti.

★ Estavamos fazendo um comentário, que se vingasse seria sensacional, uma verdadeira "Zebra" na política, quem sabe. os cinco candidatos de Presidente Prudente, conseguiriam ser eleito a 15 de novembro! Tudo pode acontecer.

★ A "Boutique Paris" continua a loja mais visitada da rua Barão do Rio Branco, fica no número 481, e existe uma explicação para isso. Seus artigos são finíssimos, de diversas procedencias, e onde a mulher elegante tanto da cidade, como da região, sabe onde vai encontrar o que deseja. Visite a e em suas amplas instalações sinta-se à vontade, escolhendo um dos artigos.

★ No concurso de torcidas, em Estrela do Norte, sexta-feira ultima, a E.E.G.P. Tannel Abud, recebeu o troféu de melhor, com méritos. Quanto a mais distante, a de Presidente Epitácio, e o trofeu Comunicação oferecido pela Editora Imprensa e O Imparcial, ganhou a garota do Esquema, Dulce Izabel Mova, cantando "Dancing Days" e foi perfeita na comunicação. Trinta e cinco candidatos participaram.

★ Brotos que aniversariam hoje, Izadora completando 2 anos filha de José Roberto Tozoni Reis - Maria Amalia Barjas Ramos Reis, Marcia Regina Bigini, Elisabete Custorio Garcia, Sueli Rosa se Oliveira, Hélio Izaltino da Silva, Valter Leai Filibola, Marcos Antonio M. Marinho, Sonia Maria Gomes Ferraz, Romildo Aparecido Manea, Ana Maria Dias, Maria Aparecida de Oliveira, Paulo Cesar Rudzio, Ana Paula Vernilo, Odair dos Santos, Fátima Aparecida Bonfim, Beti Dalla Pria Pires completando 10 anos. Fabiana dos Santos Ferreira, completando 5 anos, duas irmãs, embora não sejam gemeas, Daniele e Simone, filhas de Abrão Kater-Norma Preto Karter, AMANHÃ, Claudia Cristina completando 7 anos filha de Ruy Marques de Abreu Thelma Salvador Abreu, Elisângela completando 6 anos filha de Sebastião Antunes e Ilda Maria da Conceição, Maria da Penha da Silva, Luci Mara Ortez de Lemes, Bento Gonçalves, Claudio Jorge Delator, Maria Cristina Alves, Terezinha Campos dos Santos, Maria Aparecida Nazaré, Eduardo completando 17 anos filho de Reinaldo Fedato - Maria Fedato, Paulo Cezar, filho de Olavo Botta Faustino - Irene Caobianco Faustino, completando 15 anos, Maria do Carmo Pinheiro, Arioval do Duarte do Nascimento, Katia Cilene Garcia de Oliveira, Marcos Antonio Almeida Lima, Eliete Silvino, com nossos cumprimentos.

★ Aniversaria hoje a senhora Josefa Maria dos Anjos, e logo mais será sua festa, com a presença dos amigos, familiares, sendo anfitriões, seus esposo Naur e sua filha Sonia Maria. Parabéns.

★ Recebemos convite do Clube Recreativo de Martinópolis para o "Baile Show", dia 11 de novembro, em sua séde social, a partir das 23 horas, abrilhantado pelo conjunto "Transa-Som". O traje, esporte, sócio, recibo 11. Nossos agradecimentos pela gentileza.

★ Foi antecipada para hoje de manhã, a posse da diretoria do San Fernando 65 Clube de Campo, periodo 1|11|78 — 31|12|80, cujo presidente é Mercio Lopes de Carvalho, e ao mesmo tempo, a eleição do conselho deliberativo. Estaremos presentes.

★ Atenção prudentinos, de 8 a 12 de novembro, a II Feira da Fraternidade de Presidente Prudente, promoção da APAE — Associação de Pais e Amigos dos Excepcionais, no recino da exposição. E um notícia sensacional, quem passar pelo local já pode notar que está sendo montado o Parque de Diversões que começará a funcionar a partir do próximo domingo, 4 de novembro. Tem música, tem "show", tem coral, tem fanfarra, tem Discotheque, tem barraca de pratos, nordestinos, mineiros, japones, portugues; italino árabe, e artigos de artesanato de toda a região do Brasil. Tem SERESTA, na Casa do Criador, terá fogos de artifício, sábado dia 11, terá Luiz Ayrão, sexta-feira dia 10 e Ronnie Von, domingo dia 12. Será o grande espetáculo, da cidade e região.

★ Em edições anteriores, publicamos o nome de firmas que estão comprando convite para almoçar ou jantar na II Feira da Fraternidade. Além dos nomes já publicados, Arley Miguel vendeu para o Banco Nacional, Distribuidora Presidente, Roberto Cervellini, Oscar Figueiredo Filho, Ferrocity, Expresso Santa Fátima. Essas empresas compram determinados números de convites, dez, vinte, quarenta, e vai fazer a confraternização com seus funcionários na Feira. Em nome da direção da APAE, antecipadamente nossos agradecimentos

★ Nossa neta Katya Cristina, sofreu pequeno acidente em Ourinhos, e possivelmente estará hoje em nossa cidade, para consulta medica, embora já tenha recebido os primeiros cuidados em sua terra natal.

★ Na proxima semana, vai circular o numero dois da revista "Repercussão", cujo editor-chefe é nosso companheiro da Radio Comercail, Ismael Silva.

★ Recentemente tivemos o prazer de conhecer Arnaldo Pasqualini, irmão de nosso amigo Alberico Pasqulini. Arnaldo sexta-feira sofreu intervenção cirurgica em São Paulo e Alberico embarcou para lá. Desejamos que se recupere o mais breve.

★ José da Silva, com aquela sua simpatia extraordinaria, agente do INPS, nos convidou para participarmos ontem no Jangada Clube, da confraternização daquela autarquia (ontem foi dia do Funcionario Publico), entretanto, não foi possivel em virtude de nossas atividades profissionais. Esperamos que todos tenham aproveitado o máximo.

★ O cirurgião-dentista Dr. Ricardo Cesar Miele, nos comunicando que contraiu nupcias com a senhorita Odete Aparecida Arrigoni, no dia 20 de outubro, sendo seus padrinhos, os casais, Paulo Galvão de Arruda (ela Carolina) e Rubens Reis Gonçalves. O casamento foi somente no civil. Nossos parabens.

Noticias de Martinopolis

Correspondente: Sérgio Rodrigues

BANESPA EM FUNCIONAMENTO

O Banco do Estado de São Paulo (BANESPA) após alguns dias de paralização devido ao desabamento do forro do prédio em que vinha funcionando, já está em outro local no prédio da antiga Comercial Autópolis, do Sr. Adelino Simões de Carvalho que foi cedido gentilmente, ao Banespa para que pudesse dar continuidade aos trabalhos e atendimento aos seus clientes. O local de atendimento é bem amplo com boas cosdições de funcionamento ao publico.

O Sr. Celso Moreno gerente da agencia disse á nossa reportagem que a direção do Banespa dará inicio de imediato a construção do novo prédio que será um dos mais modernos Foi dado inicio a demolição dos predios que pertencem a agencia, e a duração da obra será aproximadamente oito meses e no mais tardar a partir de junho de 79 o banco já estará funcionando em suas novas instalações.

NOTICIAS DO LEGISLATIVO

Nas ultimas sessões do legislativo foram apresentados os seguintes trabalhos: Requesimento do vereador SERGIO RODRIGUES oficiando ao governador do Estado e ao Secretario da Fazenda solicitando prorrogação do prazo para inscrição do concurso para provimento do cargo de fiscal de estadual do dia 10 (deis) para o dia 20 (vinte) 12|78

Requerimento do vereador RENATO BIRAL, pedindo providencia junto ao prefeito municipal para dotar de agua e esgoto a Rua Sergio Ventrela. Do vereador Renato Biral e Osvaldo C Ascendio sugerindo ao executivo, a instalação de um mini posto para abastecimento dos veiculos da municipalidade sendo que o combustivel adquirido junto á firma de Presidente Prudente, e o mesmo se comprometeria a ceder o tanque e a bomba a prefeitura.

Do vereador SERGIO RODRIGUES pedindo providencias para ser trocado o encanamento das ruas Central. Mato Grosso, Minas Gerais e Rio Grande do Sul que são muito fina e não dão vazamento de agua a aquelas ruas.

MAQUINAS ESTÃO CHEGANDO

No sentido de sanar o problemas de pavimentação nas vilas de nossa cidade, o Prefeito Municipal, acabou de receber as duas ultimas maquinas que estavam faltando tanto é que o tanque depositario de asfalto e a caldera acabaram de chegar, completando assim a frota de maquinarios que dentro em breve dara inicio a pavimentação nas ruas de nossa cidade. Essa iniciativa do prefeito municipal é unica e exclusivamente visando, completar com asfalto as ruas que estavam faltando tendo em vista que contratar empreiteira particular, iria triplicar o preco por metro quadrado e consequentemente deixar o contribuinte beneficiado com um preco alto e sem condições de pagar.

MARTINS E.C. NAS FINAIS DO CAMPEONATO AMADOR

Apos sagra-se campeão no campeonato amador regional, supervizionado pela Liga Prudentina de Futebol o MARTINS EC caminha firme nas semi-finais do amador de Estado. O MEC ja enfrentou as seguintes equipes: Sereno de Paraguacu Paulista, Idolos de Assis, que era uma das favoritas a ser campeã amadora do Estado uma boa equipe mas que não conseguiu passar pelo Martins. No ultimo domingo o Martins colheu um excelente resultado, empatando diante da equipe dos Ferroviarios de Tupã, lá na Alta Paulista o Martins recebera a equipe de Tupã em seu campo se vencer deverá partir para a região de Ribeirão Preto na longa caminhada em busca do titulo de Campeão Amador do Estado de São Paulo.

BAILE SHOW NO RECREATIVO

O Clube Recreativo de Martinópolis, dando continuidade na sua programação 78 estará realizando no salão de festas no dia 11 de novembro mais um baile Show com o conjunto Transa Som de Marilia, por sinal um dos melhores do interior paulista estará dando aquele recado acompanhado com um Show a todos os associados do clube. O inicio esta previsto para as 23 horas, traje esporte.

PSICHÉ
CLÍNICA PSIQUIÁTRICA E PSICOTERÁPICA
RUA MAJOR FELÍCIO TARABAY, 416
PRESIDENTE PRUDENTE — SP.
DR. GIOVANNI LOPES DE FARIAS — Psiquiatria Clínica e Psicoterapia
OLINDA POLLON — Psicologia Clínica e Orientação Vocacional
Atendimento com hora marcada

Plastificaçao 5,00 Fotocolor IMPERIAL

noticiário amador

ANTONIO COSTA NETO

Grande brilhantismo na festa de encerramento



Flagrante da entrega dos prêmios na festa de encerramento do Torneio Integração promovido pela Escola SENAI de Pres. Prudente

Encerrou-se no ultimo sábado nas dependências da Escola SENAI de P. Prudente, o IV Torneio de Integração de Centros Cívicos onde participaram 10 Escolas de nossa cidade: Centro Estadual Interescolar (CEI), Escola SENAI EEPG Prof. Adolpho Arruda Mello, SESI; EEPG Monsenhor Sarrion Grupo Educacional Esquema EEPG Jardim Monte Alto; EEPG José Soares Marcondes, EEPG Luiza M. Formozinho Ribeiro EEPG Comendador Tannel Abbud.

O IV Torneio Integração de Centros Cívicos, foi disputado de 14 a 21 de outubro nas seguintes modalidades: Basquetebol, Volibol; Tênis de Mesa e Atletismo.

Resultados finais

A contagem final por pontos conquistados por modalidade do IV Torneio Integração de Centros Cívicos foram:
Tenis de mesa:- 1.o CEI — 18; 2.o SARRION — 13; 3.o: SENAI — 10; 4.o SESI — 8 e 5 o Arruda Mello 0 pontos
Volibol Feminino: 1.o Tannel Abbud 18; 2.o Soares Marcondes 13 e 3 o Esquema 10 pontos.
Basquetebol masculino: 1.o Sarrion 18; 2.o CEI 13; 3.o SENAI 10; 4.o SESI 8; 5.o Formozinho Ribeiro 5 e 6.o Arruda Mello 0 pontos.
Volibol Masculino: 1.o Esquema 18; 2.o SENAI 13; 3.o CEI 10 e 4 o Arruda Mello 0 pontos.
Atletismo: 1.o Esquema 18; 2.o SENAI 13; 3.o CEI 10; 4.o sarrion 8; 5.o Soares Marcondes e SESI 7; 7.o J. Monte Alto e Arruda Mello 5

Classificação final

1.o	SEI	51
2.o	SENAI	46
3.o	Sarrion	39
4.o	Esquema	36
5.o	SESI	22
6.o	Soares Marcondes	7
7.o	Formozinho Ribeiro, Monte Alto e Arruda Mello	5

Premiação

Foram premiados com trofeus todos os campeões das modalidades; medalhas para os campeões e vice-campeões das modalidades Troféu Geral para a equipe campeã; Troféu Disciplina entregue para a equipe do SESI; Troféu "35 anos do SENAI" de posse transitória à equipe campeã. (Posse definitiva após 3 conquistas); Medalhas para 1.o a 3.o classificados por provas no Atletismo.

Prof. Joel Turino

Por ocasião do encerramento do IV Torneio Integração de Centros Cívicos, tivemos a oportunidade de ouvir o Prof. Joel Turino diretor da Escola SENAI de Presidente Prudente a respeito do Torneio, e assim ele se expressou: 'Com início no dia 14 de outubro e encerramento no dia 21 de outubro, somos levados a expressar nossa satisfação, mais uma vez sobre o que se tem observado de positivo nesses torneios patrocionados pela Escola Senai.

Acreditamos que disputas como estas deveriam ser incrementadas de forma mais frequente entre as escolas, ou mesmo na comunidade, isto porque é latente nos alunos o interesse de participar de competir em qualquer que seja a modalidade, e lamentamos, não termos condições de tempo meios e recursos humanos, para realizar-mos maior numero de provas em várias modalidades esportivas

Não resta duvida, que os objetivos propostos para este Torneio Integração tem nos revelado sempre serem acessiveis e facilmente atingidos. Assim como: Incentivar a prática dos esportes: desenvolver o aprimoramento do caráter; preparar o aluno através do esporte, para o exercicio das atividades civicas e sociais, com fundamento na moral no patriotismo e na ação construtiva, visando o bem comum; promover a integração dos alunos das Escolas participantes atraves da prática dos esportes e jogos de salão.

Alem desses objetivos básicos estamos convictos de que todos os educadores e pais de alunos se sentem confortados quando sabem que os seus alunos e filhos se encontram no interior de uma praça de esportes, porque tem sido o esporte uma verdadeira escola, onde se aprende a dominar a vontade e a cordenar os impulsos, pois de que valeria a força bruta se a inteligência não a norteasse. Infelizmente é com tristeza que notamos serem poucos os jovens que se dedicam à pratica esportiva e as renovações, quase sempre são custosas de se conseguir levando-nos a ficar a mercê de atletas como Ubiratan, João do Pulo e outros para as conquistas que levem mais alto o desporto brasileiro.

Hoje, as praças de esportes estão colocadas em planos de menor destaque por todos dirigentes, e, em contra partida verificamos o maior volume de delinquência e suas causas nocivas a sociedade que começa a preocupar a cada dia mais, com suas graves e imprevisiveis consequencias, porque em vez de observarmos grupos de jovens ocupando-se da sua ociosidade nas pistas de atletismo quadras de esportes, piscinas e outros centros esportivos somos sabedores de que muitos se reunem em buracos e outras cercanias para ali utilizarem-se de drogas e fumarem, não o "cachimbo da paz", mas para consumirem a sua já depauperada saude e até mesmo as vezes, para repartirem o fruto de um roubo.

Dirijo-me agora aos jovens: já se falou muito sobre a busca de "Fontes" que pudessem manter as pessoas, sempre, jovens e bonitas no entanto, essas "Fontes da Juventude" tão ambicionadas, estão ao alcance de todos. Ela nada mais são do que nossas "PRAÇAS DE ESPORTES" a convivência com a natureza, onde o nosso organismo pode realmente se desenvolver e atingir a sua forma de expansão e rejuvenescimento salutar evitando-se assim, as fragilidades, e a necessidade de se viver às custas de tantos e tantos remédios pela falta, visivel de uma maior resistência dos organismos das pessoas desacostumadas ao uso dos esportes.

Queremos aproveitar, para deixar a todos quantos nos auxiliaram na realização de mais este "Torneio Integração", o nosso muito obrigado pela forma gentil e espontanea como encararam essa iniciativa, e contar mais uma vez para 1979 com essas e outras pessoas para assim conseguirmos cada vez mais obter o sucesso desse torneio que integra os jovens prudentinos Agradecimentos especiais há que se registrar às Escolas participantes aos Professores de Educação Física à Escola Superior Municipal de Educação Física, à Coordenadoria de Esportes e Recreação à Coordenadoria de Educação e Turismo da Prefeitura Municipal à Imprensa falada ao Jornal "O IMPARCIAL", aos Centros Cívicos Escolares de P. Prudente e aos jovens atletas que participaram deste IV TORNEIO INTEGRAÇÃO, o nosso muito obrigado".

II CAMPEONATO ESTADUAL DE FUTEBOL DENTE DE LEITE

Prossegue hoje, com a realização dos jogos válidos pela 4.a rodada da Fase de Classificação o II Campeonato Estadual de Futebol Dente de Leite, patrocinado e dirigido pela Secretaria de Estado dos Negócios de Esportes e Turismo, Delegacia Regional de Esportes e Recreação da 10.a Região Administrativa de Pres. Prudente

Os jogos

Estádio da Companhia Elétrica Caiuá
08.00 hs. — Esperança F.C. x Unidos do Parque São Jorge
09.00 hs. — Polícia Mirim x São Paulo da Vila Pinheiro
10.00 hs. — Vila Dubos x A.P.E.C.
11.00 hs. — Asteca x Tannel Abbud.

Estádio da Vila Regina
08.00 hs. — Jardim Aviação x Liane
09.00 hs. — Santo Expedito x Ipanema
10.00 hs. — São Paulo do J. Eldorado x Indianense
Estádio do Rio 400
08,00 hs. — Paulista de Alv. Machado x Guarda Chuva
09.00 hs. — Florivaldo Leal x Alfredo Marcondes
10.00 hs. — Arruda Mello x Maristela,

CLASSIFICAÇÃO ANTES DA RODADA DE HOJE

Grupo Jornal O Imparcial:
1.o Unidos do Parque São Jorge 6; 2.o Juventude 4; 3.o São Paulo da Vila Pinheiro 2; 4.o Esperança 1 e 5.o Polícia Mirim 0.

Grupo Rádio Piratininga:-
1.o Asteca 4; 2.o Tannel Abbud 3; 3.o A.P.E.C. 1 e 4.o Vila Dubos 0.

Grupo Rádio Comercial:-
1.o Ipanema e Santo Expedito 3 e 3.o Jardim Aviação e Liane 1.

Grupo Correio da Sorocabana:-

1.o Paulista de Alv. Machado 4; 2.o Indianense 2; 3.o Guarda Chuva e São Paulo do Jardim Eldorado 1.

Grupo Rádio Pres. Prudente:-

1.o Alfredo Marcondes 4; 2.o Florivaldo Leal 3; 3.o Arruda Mello 1 e 4.o Maristela 0.

Será que é falta de verba?

Rumores correram pelos bastidores do futebol amador de nossa cidade, no dia de ontem que o campeonato amador da cidade seria paralisado, devido a falta de recursos segundo dirigentes da entidade que mantem o futebol menor de nossa cidade.

Ao que fomos informados o campeonato teria a sua paralisação decretada já para a próxima semana agora que está faltando somente duas rodadas para o seu final. Continuaria somente o Torneio Mini Copa, que é um torneio regional.

Nos outros anos, nunca faltaram verbas que são destinadas a entidade pela Prefeitura Municipal, e sempre os campeonatos chegaram aos seus finais com grande brilhantismo A mesma fonte que nos deu a informação disse ainda que dirigentes da entidade foram à Prefeitura para receber o restante da verba e que o Prefeito, informou que matéria de esporte amador é com a Autarquia Municipal de Esportes.

JOGOS DE HOJE NA CIDADE E REGIÃO

Campeonato Amador da Cidade
Estádio Municipal 9,30 hs.
Objetivo x Vila Glória
Campeonato Mini Copa

Em P. Venceslau — 10:15 hs.
Venceslauense de Esportes x Tecaindá
Em Regente Feijó — 15.30 hs.
Palmeiras de R. Feijó x Corinthians de R. Feijó
Em Santo Expedito — 15,30 hs
Municipal x Comunidade

Campeonato Amador Regional

Em Martinópolis — 16:00 hs
Martins E C. x Tupã F.C
Amistoso
No Parque do Povo —
Imparcial F.C. x Jardim Caiçara

O IMPARCIAL

EDITORA "IMPRENSA" LTDA.
CGC MF 55 347 520/0001-67
Diretor Presidente: ROBERTO SANTOS
RJP n.o 1957
Diretor Responsável: MÁRIO PERETTI
RJP n.o 8756
Diretor de Redação: ADELMO S.R. VANALLI
RJP n.o 8068
Diretor Administrativo: DEODATO DA SILVA

REDAÇÃO, OFICINAS E CLICHERIA
Rua Siqueira Campos, 582/600 sub-solo/602
Fones 33-2540 e 33-2351 - DDD 0182
PRESIDENTE PRUDENTE — SP

REPRESENTAÇÃO NACIONAL
Consórcio Brasileiro de Imprensa - CBI
Rua Senador Feijó, 161 - 6.o andar
Fones 37-3728/36-4909/37-2669
SÃO PAULO

Av. Presidente Vargas, 533 - 21.o andar
Conj. 2110/11 - Fone 221-1668
RIO DE JANEIRO

Endereço para correspondência:
Rua Siqueira Campos, 600 - sub-solo
Caixa Postal, 316 - CEP 19100
Endereço Telegráfico: IMPRENSA
PRESIDENTE PRUDENTE - Est. de S. Paulo

CORRESPONDENTES EM:
Presidente Epitácio - Caiuá
Presidente Venceslau - Piquerobi
Santo Anastácio - Presidente Bernardes
Alvares Machado - Mirante do Paranapanema
Teodoro Sampaio - Rosana - Pirapozinho
Tarabay - Estrela do Norte - Anhumas
Taciba - Regente Feijó - Indiana
Martinópolis - Rancharia

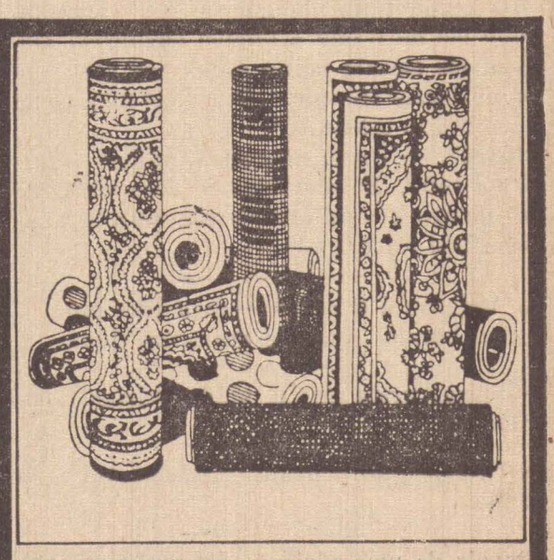

CARPETES
É COM A
COPEL

SENSACIONAL PROMOÇÃO COMPROVE

Carpete 100% nylon
Reviflex e Multipiso
Colocado de 175,00
por apenas 159,00

Carpete alto relevo
Bandeirantes colocado
de 260,00
por apenas 198,00

Carpete nylon 6 mm. Tabacow e
Bandeirantes colocado
de 280 por 239,00

Tapetes de nylon marcas famosas
desde 599,00
diversas cores

À vista

Temos Paviflex
PAVIFLEX
o piso ideal



COPEL
o mundo maravilhoso do plástico e da espuma
Rua Ten. Nicolau Maffei, 188
Fone 33-3909 — PRES. PRUDENTE — SP

A carta de demissão do presidente Nelson Nunes Pinheiro



D.D. 1.o vice-presidente do E.C. Corinthians
Presidente Prudente

Esta a carta de demissão do presidente Nelson Nunes Pinheiro entregue a diretoria do Corinthians na ultima 6.a feira às 21 horas em reunião realizada na sede do clube.

Presidente Prudente sp, 27 de outubro de 1978.
Exmo. senhor.
Dr. Marcelo Mathias de Sousa.
Senhor 1.o vice-presidente.

Venho por meio desta, solicitar junto a V. Sa., e demais componentes do E.C. Corinthians de Presidente Prudente atraves desta douta diretoria, minha "Demissão" do cargo que ora ocupo no referido clube, como Presidente do mesmo.

Outrossim, informo a V.Sa., que tal decisão é de carater irrevogavel, deixando nesta oportunidade, de assumir qualquer compromisso como presidente ou qualquer outro cargo do clube.

JUSTIFICATIVA

Quando assumi a direção do E.C. Corinthians de Presidente Prudente, convidado que fui por V.Sa., tive somente ao mesmo tempo o pensamento seu, ou seja não deixar que nosso clube fosse extinto por completo e o nosso tão tradicional Parque São Jorge fosse miseravelmente leiloado.

Deixo nesta oportunidade, meus sinceros agradecimentos, a todos diretores e amigos que ajudaram renascer o futebol profissional em Presidente Prudente e toda a região, demonstrando ser toda diretoria formada de homens capazes e honestos acima de tudo. Outrossim, informo ainda que, por problemas profissionais, desde há muito, já não poderia continuar, mais tambem não poderia deixar minha missão pela metade. Hoje o E.C. Corinthians é uma bandeira que tremula bem alto no cenario futebolistico de nosso país, e tenho absoluta certeza, de que com V. Sa., e toda sua diretoria este nosso Corinthians será maior ainda.

Agradeço tambem, esta abnegada torcida do Corinthians que me prestigiou juntamente com toda a diretoria, e ela não abandonará nosso clube tenho certeza absoluta, porque dela tambem farei parte ativa.

Atenciosamente.
a) Nelson Nunes Pinheiro

Marcelo M. de Souza assumirá após a reunião



A diretoria do E.C. Corinthians P.P. após receber a carta de demissão do presidente Nelson Nunes Pinheiro na noite da ultima 6.a feira, procurou o Dr. Marcelo Mathias de Sousa 1.o vice-presidente do clube dando ciencia da decisão tomada pelo presidente: Ontem por volta das 10,30 horas a diretoria do Corinthians reuniu-se com o 1.o vice-presidente do clube Dr. Marcelo Mathias de Sousa, quando solicitou do mesmo que assumisse a presidencia do clube, mesmo porque por direitos estatutarios o 1.o vice-presidente deve assumir o cargo em casos de renuncia do presidente.

Durante a reunião da diretoria com o Dr. Marcelo Mathias de Sousa este, desejou saber da situação financeira do clube, afim de poder responder se assumiria ou não o cargo. A diretoria do Corinthians apresentou um saldo devedor da ordem de 380.000,00 (trezentos e oitenta mil cruzeiros). Mesmo sabendo desta divida do clube o Dr. Marcelo Mathias de Sousa se propos em assumir a presidencia do Corinthians, confiando que com a ajuda do comercio e da industria, alem dos esportistas de Presidente Prudente estas dividas poderão ser saldadas até o dia 31 de dezembro do corrente ano.

O jovem Nelson Nunes Pinheiro nestes dois anos de sua administração na presidencia do Corinthians PP foi um autentico batalhador pelas causas do alvi-negro e todos os seus companheiros de diretoria durante a sua gestão reconhecem o seu despreendimento e a sua coragem, quando assumiu o cargo numa hora muito dificil para o tradicional clube prudentino.

Os jogos programados para hoje

As partidas programadas para hoje pelo territorio nacional.

Campeonato paulista da divisão especial 21.a rodada do turno.

No Pacaembu — Palmeiras x Portuguesa de Desportos

Em Jundiai — Paulista x America
Em Ribeirão Preto — Comercial x São Paulo
Em Campinas — Ponte Preta x Botafogo
Em Bauru — Noroeste x Portuguesa Santista
Em Franca — Francana x Marilia
Em Araraquara — Ferroviaria x Guarani
Em Piracicaba — XV de Novembro x Corinthians Paulista
Em Jau — XV de Novembro x Santos

Campeonato paulista da divisão intermediaria fase final.

3.a rodada do segundo turno.

GRUPO G
Em Rio Claro — Velo Clube x Gremio Catanduvense
Em São Carlos — Sãocarlense x Araçatuba
GRUPO H
Em Barretos — Barretos x Rio Claro
GRUPO I
Em Limeira — Internacional x Taubaté
Em Santo André — Santo André x Aliança Clube
GRUPO J
Em Limeira — Independente x Nacional
Em São Caetano do Sul — Saad x Esportiva de Guaratinguetá

Campeonato Paulista da 1.a divisão. Fase Final
Em Presidente Epitacio — Beira Rio x Votuporanguense
Em Osvaldo Cruz — Osvaldo Cruz x Penapolense
Em Tupã — Tupã x Garça
Em Mococa — Radium x Amparo
Em Indaiatuba — Primavera x Palmeiras
Em Itapetininga — Derac x Agua Branca
Em Batatais — Batatais x Pirassununguense

Campeonato paulista da 2.a divisão.

Em Mogi-Guaçu — Guaçuano x Sete de Setembro
Em Barra Bonita — Barra Bonita x Lemense
Em Itapira — Itapira x Jabaquara
Em Laranjal Paulista — Laranjalense x União de Tambau
Em Jaboticabal — Jaboticabal x Tanabi
Em Novo Horizonte — Novorizontino x Fernandopolis
Em Neves Paulista — Nevense x Rio Branco de Ibitinga

Em Taquaritinga — Taquaritinga x Cafelandense

Campeonato Paulista da 3.a divisão.

Em Salto — Saltense x Cruzeiro
Em Nhadeara — Paulista x Riopedrense
Em Assis — Vila Operaria x Igarapava

Campeonato Paranaense

Em Curitiba — Pinheiros x Colorado
Em Maringá — Maringá x Atletico Paranaense
Em Apucarana — Apucarana x Londrina

Campeonato Brasiliense

Em Brasilia — Sobradinho x Brasilia

Campeonato Matogrossense.

Em Campo Grande — Campo Grande x Comercial (Derby)

Campeonato Paraibano

Em João Pessoa — Auto Esporte x Botafogo

Campeonato Goiano.

Em Goiania — Atletico Goianense x Anapolis

Campeonato Baiano.

Em Jequié — Jequié x Bahia

Campeonato Capixaba

Em Vitoria — Rio Branco x Vitoria

Loteria Esportiva resultado

S. Paulo — No primeiro resultado do teste 414 da Loteria Esportiva deu coluna um no jogo seis: Juventus 4 x São Bento, 2 unico jogo de ontem pelo campeonato paulista Os demais jogos deste teste serão realizados hoje.

LOTERIA FEDERAL

1.o — 31.980 — SP
2.o — 54.189 — RJ
3.o — 30.163 — SP
4.o — 49.478 — SP
5.o — 14.475 — SP

O Corinthians ficará de Camarote neste domingo



O tecnico do Corinthians PP Domingos Baroni que regressará hoje de Uberaba, reassumirá o comando tecnico do alvi-negro visando a partida de quarta feira em P.S. Jorge diante do Rio Preto.

O Corinthians PP lider isolado do grupo H do campeonato paulista da divisão intermediaria fase final estará descansando neste domingo enquanto que o Rio Claro vice-lider terá um dificil compromisso na cidade de Barretos diante do onze local. A vitoria conquistada na ultima quarta feira foi importante para o mosqueteiro, que vencendo o Americana naquela cidade pelo score de 2 a 1 deixou o alvi-negro prudentino numa situação das melhores e caso o Rio Claro venha a ser derrotado hoje em Barretos, bastará ao mosqueteiro um triunfo na proxima quarta feira em Parque São Jorge diante do Rio Preto para sagrar campeão do grupo H e consequentemente finalista do campeonato da divisão intermediaria.

Na tabua de classificação do grupo H do Corinthians PP esta com 8 pontos ganhos e jogará o seu proximo compromisso em casa diante do Rio Preto nesta quarta feira. O Rio Claro esta com 7 pontos ganhos e jogará o seu proximo compromisso hoje em Barretos. O mosqueteiro de Presidente Prudente tambem leva uma vantagem no saldo de gols sobre o Rio Claro e em caso de empate na 1.a colocação apos a ultima partida do returno será beneficiado o clube que tiver o melhor saldo de tentos conquistados nos dois turnos. O Corinthians PP marcou 7 gols e sofreu 4 estando com um saldo positivo de 3 gols. O Rio Claro marcou 6 gols e sofreu 4 estando com um saldo de 2 tentos

DOMINGOS BARONI REGRESSA HOJE

O tecnico do Corinthians PP Domingos Baroni que viajou de Americana na ultima quarta feira para a cidade de Uberaba em visita aos seus familiares deverá aportar Presidente Prudente no dia de hoje O preparador tecnico do mosqueteiro marcou para amanhã as 8,00 horas a reapresentação e todos os jogadores do plantel alvi-negro em Parque São Jorge, ocasião em que os treinamentos serão reiniciados com vistas a partida diante do Rio Preto na proxima quarta-feira. Os atletas Tulio, Adilson, Jair Brasilia, Willians, Santos, Sousinha e Mariozinho liberados para visitarem seus familiares já estão retornando a Presidente Prudente para a reapresentação amanhã.

O tecnico Domingos Baroni programou para amanhã cedo apos a reapresentação dos jogadores em Parque São Jorge, um treino fisico e que será acompanhado da revisão medica pelo facultativo Dr. Ramon Cano Garcia. No periodo da tarde haverá um treino tatico e exercicios especiais para os goleiros Juarez e Carlos e na terça feira todo o plantel participará do coletivo que marcará o encerramento dos preparativos para a partida diante do alviverde da Alta Araraquarense. Apos o coletivo da tarça feira Domingos Baroni definirá o quadro alvi-negro para o encontro diante do Rio Preto. Tudo leva a crer que o treinador não vai mudar o time quarta feira devendo manter a mesma formação que triunfou em Americana.

CARONA

PIRILAMPO

Por causa da vitoria em Americana tem corinthiano que so está falando em inglês

— Qual a profissão de voces?
— "Nóis semo lixeiro, doutô".
— "Nóis sêmo", não, idiota: nós somos
— "Discurpa, dotô. Nós num sabia que o sinhô era nosso colega".

Se a dupla "Milionário e Zé Rico" se chamasse "Miserável e Zé Pobre" não venderia um disco sequer.

— Como voce conseguiu fazer o seu marido deixar de roer as unhas?
— Escondi a dentadura dele.

Depois da vitoria o tecnico Barone parecia um Barão.

CONSULTORIO SENTIMENTAL

CARTA — "Meu marido é soldado e todo dia chega tarde da guerra e a desculpa que me dá é que o tanque enguiçou. Ontem ele chegou muito cedo, mas veio com o uniforme trocado. O senhor não acha isso muito estranho?"
RESP. — Guerra é guerra, minha filha. Vale tudo. E' aconselhavel voce verificar se dentro do uniforme o seu marido também não foi trocado.

Valente é o noivo — casa com uma sabendo que vai enfrentar duas

— Aqui nesta região ainda existem canibais?
— Não. O último nós jantamos ontem à noite.

Depois de uma violenta discussão, o galo falou para a galinha: "chega, já estou farto de voce — pode apanhar o seu ovo e sumir da minha vida..."

A grande verdade é que a censura é uma... (censurado)

Apesar de ter falado mais de duas horas sobre a honestidade, quando o politico saiu a dona de casa foi logo contar os talheres.

Tem candidato prometendo até plantar bananeiras nas praças

Tudo a gente aguenta: custo de vida, aluguel, preço da carne, mas aguentar o horário político é dose pra elefante.

— Eu juro, senhores, que nunca um dinheiro desonesto entrou no bolso desta calça!
— Tá de calça nova, hein doutor?

Progresso é isso — já temos ladrão assaltando ladrão

No para-choque de um caminhão:

"FELIZ FOI ADÃO — NÃO TINHA SOGRA NEM PRESTAÇÃO DE CAMINHÃO"

Tem torcedor do Corinthinha falando sozinho até hoje

Empregado é o cidadão que ganha exatamente a metade do que ele acha que deveria ganhar e o dobro do que o seu patrão acha que ele vale.

No para-choque de outro caminhão:
"NÃO ME ACOMPANHE PORQUE EU NÃO SOU NOVELA"

— Doutor, sonho toda noite que sou um cavalo.
— Calma, amigo, os sonhos não significam nada.
— Mas acontece que está desaparecendo todo o capim do meu colchão...

Os deputados que se elegerem pela primeira vez deverão comemorar o fato com um grande baile em Brasilia. Será o baile dos deputantes.

Cemitério de frango é barriga de rico

2.o Caderno

O IMPARCIAL

PRESIDENTE PRUDENTE, DOMINGO,
29 DE OUTUBRO DE 1978

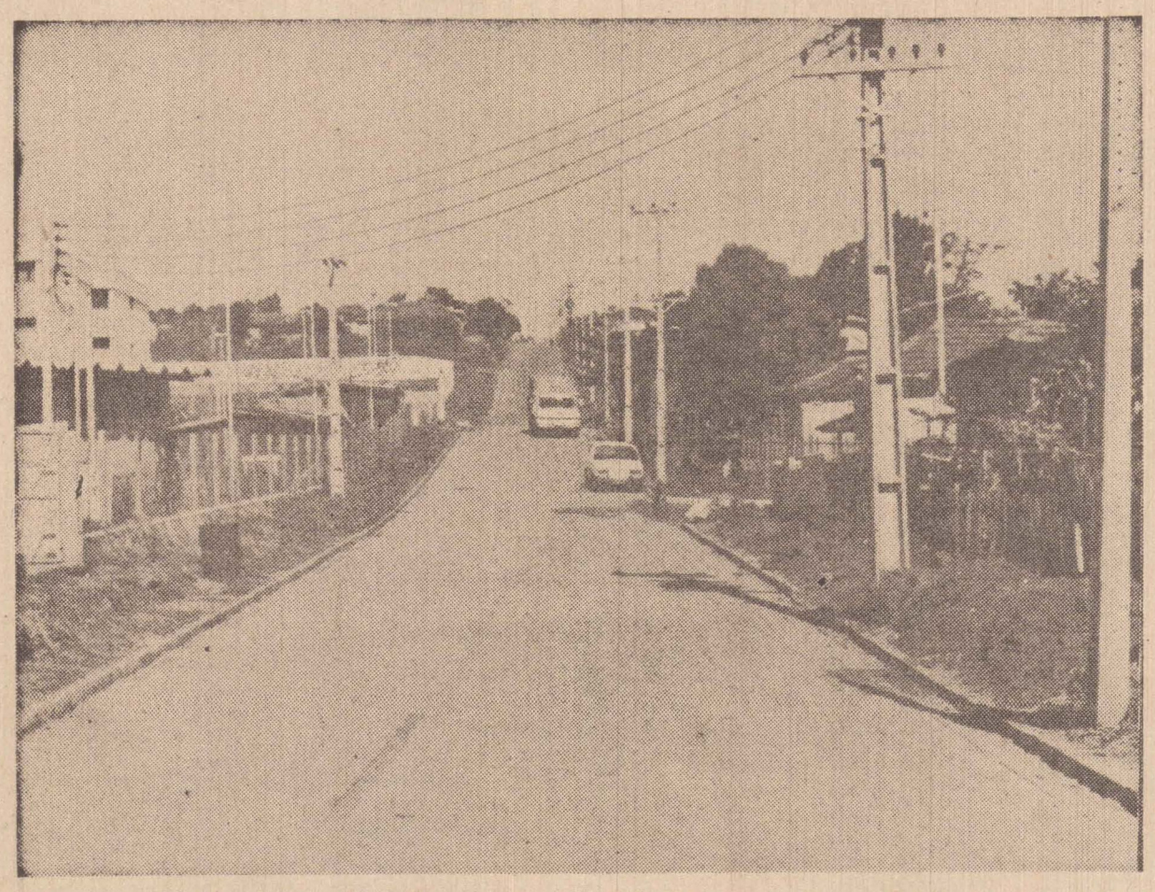

Esta era uma das ruas mais esburacadas da Vila Formosa. As propriedades localizadas nas imediações tinham pouco valor imobiliário. Hoje, com o asfalto, o bairro está se desenvolvendo e recebendo inumeras construções modernas.

Prudenco está dando nova imagem a Pres. Prudente

Até o momento foram asfaltados 203,633.51 m2 de ruas e avenidas nos mais diferentes pontos de Pres. Prudente.

Além disso foram realizadas diversas obras complementares, tais como guias e sargetas, galerias de águas pluviais e ligações domiciliares de água e esgoto. Também foram executados 20m2 de recapeamento asfáltico em ruas deterioradas ou de paralelepipedos centrais.

Em julho deste ano foram iniciados os serviços de pavimentação da Cidade Universitária, cujas obras foram concluidas este mes, com o total de 25.289.65 m2 asfaltados.

As vias pavimentadas na Cidade Universitária foram as ruas José Feliciano de Campos, Argemiro Vantini, Gerônimo Moura, Salvador Meloni, Evaristo Pereira Goulart, Hipolito José da Costa, João Batista Colnago, Viriato Valente de Almeida, Alfredo Pereira Ramos Manoel Eugenio, Avenida da Saudade e Rua 5. No momento a Prudenco está executando obras na cidade Universitaria, Jardim Marishita, Vila Liberdade e Jardim Bongiovani.

Esses trabalhos foram iniciados no mes de setembro, devendo estar concluidos em novembro, quando estarão pavimentados 22.307,30 m2.

NOVA IMAGEM

A execução desse asfalto estará transformando o aspecto urbanístico de diversos bairros prudentinos, trazendo mais conforto e desenvolvimento. Muitos bairros sofreram intensa valorização imobiliária, depois do asfalto, com a construção de novas residências.

O sr. Domingos de Souza Medeiros, diretor administrativo da Prudenco, informou à reportagem que, hoje aquela empresa está desvinculada de qualquer tipo de assessoria técnica, possuindo equipe propria e com estrutura para fazer frente às suas atividades, não contando apenas com sistema de equipamento, que são, quando necessário, contratadas empreiteiras locais.

"A Prefeitura, informou Dimanche, concluiu a construção de moderna usina de asfalto e fábrica de tubos, nas proximidades do Aeroporto, cujos equipamentos passarão, a partir de 1979, a fazer parte do acervo da Prudenco.

Com isto, o atual capital social da empresa — 10 milhões — passará para 20 milhões, tornando-se, a Prudenco, em breve, uma das maiores empresas do Municipio".

Atualmente a Prudenco está sendo presidida pelo jovem empresário Nilson Vitale, que com uma bem estruturada equipe de técnicos e engenheiros, está dinamizando suas atividades.

Jantar Italiano, outra atração da II Feira da Fraternidade

No dia 10 de novembro, terceira noite da II Feira da Fraternidade de Presidente Prudente, sera a Festa Italiana, jantar com pratos da "Bela Italia" que está a cargo da senhora Flora Leal Filizola.

REUNIÃO

Dia 26 de outubro, a tarde, em sua residencia estiveram reunidas diversas senhoras representando entidades, clubes de serviço, as quais estão trabalhando para o sucesso do jantar "ALLA ITALIANA".

Na oportunidade diversos assuntos foram discutidos, já iniciados os preparativos, cada grupo terá uma função, não so' na preparação ,como tambem na noite do jantar para servir, inclusive as bebidas.

Um grupo de senhoritas estará vestido a carater dando assim um colorido diferente à festa, sendo evidentemente, atrações.

CARDAPIO

Ficou resolvido o seguinte cardápio: Olive alla calabreza, Cippoline all'aceto, Inzalata di melanzana, Lazanha al forno, Pollo arrosto con patata, Risoto di Parma, Casata di Cioccolata, pratos realmente deliciosos e os mais apreciados pelos italianos.

PRECOS

As mesas serão vendidas a Cr$ 320,00 (trezentos e vinte cruzeiros), com direito a quatro pessoas, e as familias itali-brasileiras se encarregaram da venda das mesmas, e estão quase todas vendidas.

COZINHEIRO

O coordenador da cozinha, e podemos dizer o proprio cozinheiro junto com sua equipe, o Dr. Rafaele Scotti, um especialista, que tem tido otimo desempenho em festas italianas anteriores.

O jantar será servido pela prestativa equipe da Igreja Nossa Senhora do Carmo da Vila Maristela.

FIRMAS

Eis as firmas que vão colaborar na festa italiana — Alba Adria de Bauru, Laticinios Rex de São José do Rio Preto, Perdigão Noroeste Comercial e Importadora de Bauru, Kibons S.A. de Marilia, Laticinios Yepê de Yepê, Laticinios Peres de Martinopolis, Dias Pastorinho, Frigorifico Prudentino Cica e Pastificio Liane de Presidente Prudente

PRESENTES

Estiveram presentes à reunião, as senhoras Helena Spir Pereira de Pinho, Zenaide da Costa Gomes, Maria Silva Kazama, Zarife Caiado, Iracema Riga Vitali Fanny Tapa Pontalti, Edna Maria Rosan, Elza S. Lebrão, Virginia Ramos e Silva, Izabel S. Vaz, as senhoritas Helena Gazolla Leite, Daniela Campos Liborio, Stella Campos Liborio Marister Neves Braga, Cristina Ramos e Silva, Maria Eunice Riveiro Carvalho, Rosemary Calabreta Staut, Elizabeth Spir Pereira de Pinho, Vania Maria Giglio Marques, Vanda Regina Calabretta Staut.



Flagrante da reunião realizada na residencia da senhora Flora Leal Filizola, dia 26 de outubro, quando ficou tudo acertado para o jantar Italiano, dia 10 de novembro, na II Feira da Fraternidade, no recinto da exposição.

VI Concurso "A Mais Bela Voz Colegial":

Com "Jogo de Angola", Eunice Q. Teté conquistou a 1.a classificação

A cidade de Estrela do Norte, viveu um de seus dias mais movimentados com a realização do concurso "A Mais Bela Voz Colegial". A festa que reuniu cerca de tres mil pessoas, começou na noite de sexta feira e so terminou na madrugada de ontem (cerca das 2h30 da manhã). Eunice Querubim Teté, que interpretou "O Jogo de Angola" foi a vencedora do Festival de 1978. Na fotografia que estampamos, "Nice" se apresenta diante do juri e do grande publico que compareceu a Estrela do Norte, para prestigiar o evento muito bem organizado pelo prefeito Nicolau Sakamiti e pela primeira dama, sra. Iraci Cervato Sakamiti. (REPORTAGEM NA PAGINA



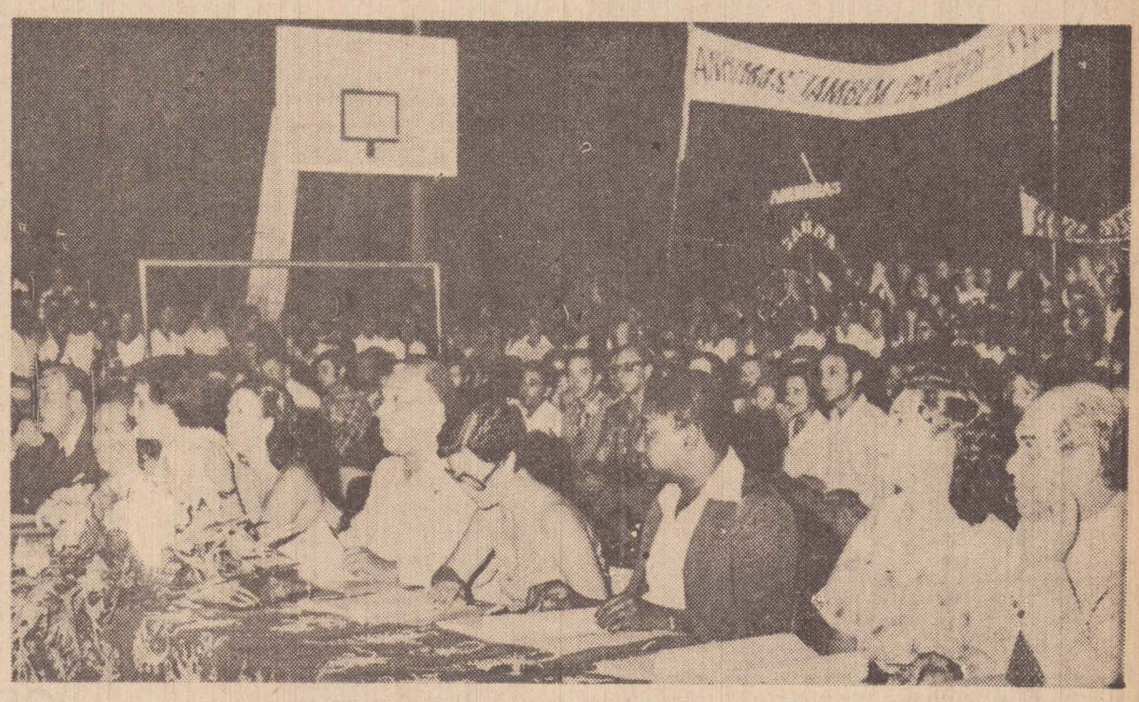

VI Concurso "A Mais Bela Voz Colegial":

Com "Jogo de Angola", Eunice Querubim Teté conquistou a primeira classificação

TEXTO: Altino Correia
Fotos: Luis Sant Clair Ferreira

Com uma organização impecável, o VI Concurso "A Mais Bela Voz Colegial" marcou êxito sem precedentes na cidade de Estrela do Norte, apontando como vencedora, a representante de Anhumas, Eunice Querubim Teté, com a soma final de 442 pontos.



Os jornalistas Barbosa da Silveira e Altino Correia, entregam o trofeu "Comunicação" a Dulce Izabel Moya.



Os presidentes das Camaras Municipais de Pres. Prudente e Estrela, entregaram o trofeu a 3.a classificada, Denise Vieira.



Mario Ricardo Vieira, classificado em 2.o lugar, recebe o trofeu que lhe coube, das mãos do prefeito Nicolau Sakamiti

Ela interpretou com muita graça, ritmo e movimentação, a musica "Jogo de Angola".

Os demais classificados foram: Mario Vieira, com 397 pontos; Denise Vieira, com 369; Joana Lucia de Moura, com 348; Edsel Jorge Aguiar, com 333; Gloria Maria Theotonio, com 328; Tania Barbosa da Silva, com 322; Maria Helena Jamarino, com 307; Thais Helena Vieira, com 306 e Maria Rita Aredes da Silva, com 263 pontos.

A representação de Presidente Prudente. conquistou apenas o 5.o e 10.o lugares no concurso deste ano. Os demais ficaram para Anhumas, Pirapozinho, Estrela do Norte e Presidente Bernardes.

O CONCURSO

Abrilhantado pelo Conjunto "Sombrazil", com a apresentação de Suely e Helio Athia, a chamada para os componentes do juri constituirem a mesa, so' foi iniciada apos as 21h00. Houve 34 candidatos classificados, breves intervalos e a representação dos 10 primeiros. Alem disso, apresentaram-se depois a candidata Dulce Izabel Moya. detentora do Trofeu "Comunicação", oferecido pelo Jornal "O Imparcial" e a candidata vitoriosa no Concurso, Eunice Querubim Teté, que repetiu sua interpretação pela 3.a vez

A classificação final foi conhecida apos a uma hora da madrugada e incluindo a escolha da proxima cidade que vai sediar o festival em 1.979 (Tarabai), mais a entrega dos trofeus e premios, a festa somente foi encerrada por volta das 2 e meia da madrugada de ontem.

TORCIDAS

A torcida mais animada que se apresentou em Estrela do Norte, foi a da EEPG "Comendador Tannel Abbud", lide rada pela prof. Vitoria. Por este motivo, ela conquistou o trofeu das torcidas, com 87 pontos no computo final.

Os demais trofeus foram entregues às torcidas de Tarabai (86 pontos) Anhumas (69); e Presidente Epitacio (33 pontos). Esta ultima, tambem recebeu o trofeu da representaçao mais distante a participar do Concurso -A Mais Bela Voz Colegial", deste ano

O prefeito Nicolau Sakamiti e a primeira dama da cidade, sra. Iraci Cervato Sakamiti, bem como os professores e dirigentes do principal educandario do municipio, foram de uma hospitalidade impar.



O prof. Agripino de Oliveira Lima Filho, entrega o trofeu principal a primeira classificada, Eunice Querubim Teté

Chapa Renovação às eleições universitarias

No proximo domingo dia 8 de novembro, serão realizadas eleições para a nova diretoria do Diretorio Academico "Castro Alves", orgão que congrega os universitarios da Faculdade de Direito de Presidente Prudente, da Instituição Toledo de Ensino e a chapa "Renovação" já se inscreveu sendo candidatos os seguintes alunos: João Batista Pessoa Moreira (presidente), João Filimonoff (vice), Sandra M. Bertoli (primeiro secretario), Decio Ruiz (segundo), Evarte Pontara (primeiro tesoureiro), Leonor M. Cantelejo (segundo), Emidio Silva (departamento de imprensa), Colemar Santana (departamento cultural), Vania Marques (departamento social). Mario Dias (departamento esportivo), Napoleão Derré (patrimonio).

São candidatos ao conselho fiscal, Josias Silva João Tavares, José Gomes, sendo suplentes Marcia Alves, Moacyr de Araujo e Edson Lacerda.

EM SÃO PAULO, A SERVIÇO OU A PASSEIO, HOSPEDE-SE NO

LUX HOTEL

É sentir-se como em sua própria casa, com muito conforto e o seu tradicional atendimento.
Apartamentos acarpetados, com telefone, televisão, geladeira e tudo à sua disposição.

«LUX HOTEL»

Praça Júlio Mesquita, 34
PBX 221-9488/221-9677-São Paulo

OFERTÕES COPEL

CAPA PARA MÁQUINA DE LAVAR COMPLASTILENE
Em plástico super resistente.
De 179, por..... 119,

BEBÊ CONFORT
Marca registrada.
O seu filho merece o melhor, exija o legitimo Bebê Confort.
De 320, por..... 250,

TOALHA DE MESA POLIBACK
Em lindas cores e padrões.
1,40 x 1,40.
Apenas..... 10,90

CADEIRA MONOTUBO
Para praia, jardim e camping. Em alumínio, com 5 fitas.
De 310, por..... 245,

COLCHÃO INFANTIL STANDARD
Com lâmina de espuma de 6 cms. e com tecido estampado. Com duas faces.
De 220, por..... 169,

GRADINHA BEDOTTI
Proteção total para o bebê. Fácil instalação.
De 730, por..... 549,

MESA E 4 CADEIRAS SIELGA
Em fórmica, diversas cores.
De 1.590, por..... 1.290,

BERÇO METALONITA
Cromado, com colchão, super resistente.
De 810, p 589,

TRAVESSEIRO SPUMACRYL
Anti-alérgico e macio. Em legítima fibra acrilica de poliester import.
65x45 cms.
De 160, por..... 119,

LONAPLÁS
A super lona da Eletroplastic. Em embalagem de 3 x 4 m, ou até com 12 m. de larg.
Apenas 12,90 m²

CAMA COLONIAL SUL
Em madeira de lei, super- reforçada.
De 910, por..... 749,

BERÇO PRINCESA
Em marfim com caviúna. Grade corrediça.
De 890, por..... 689,

COLCHONETE RESERVA COPÉLIA
2 Faces. Lindo padrão.
De 220, por..... 179,

COLCHÃO COPELÃO
Solteiro - 10 cms.
Em modernos padrões.
De 460, por..... 349,

COLCHÃO SUPER VERSÁTIL - Solteiro
15 cms. Tecido floral.
De 980, por..... 699,

COLCHÃO CAPRICHO BORDADO
Solteiro - 15 cms.
De 1.790, por. 1.399,

ANDADOR METALONITA
Estrutura em tubo de aço cromado. Resistente e seguro, para os primeiros passos do bebê.
De 180, por..... 139,

BANQUETA COPEL
Em fórmica, super resistente, várias cores.
De 95, por..... 59,

BARRACA PRISCILLA
Para duas pessoas. Micro leve. Super prática e resistente.
De 1750, por..... 1189,

PISO BOX
Piso de borracha pastilhado para box. Anti-derrapante.
50 x 50 cms.
De 65, por..... 39,

COPEL
o mundo maravilhoso do plástico e da espuma.

21 Lojas para melhor servi-lo.
R. Ten. Nicolau Maffei, 188
Tel. 33-3909 - Pres. Prudente

GRÁTIS: cortamos e moldamos espumas no formato que você desejar.

Mario Graciotti - consagradora homenagem

Langleberto Pinheiro Soares

Por ocasião da abertura da 5.a Bienal Internacional do Livro no Parque Ibirapuera, foi inaugurada uma placa de bronze, em homenagem ao escritor Mario Graciotti, com os seguintes dizeres: "Ao grande divulgador do livro no Brasil, Mario Graciotti, pelo cinquentenario de suas atividades literarias e editoriais".

Com justa razão, Mario Graciotti aceita, com orgulho, o titulo de "grande divulgador do livro no Brasil".

Realmente, escreveu livros notaveis.

Iniciou-se como editor fundando em 1938 uma revista de alta cultura intitulada "Inteligencia que fez época".

Em 1934, traduziu 15 poemas de Leopardi

Em "A Quarta Dimensão" — coletanea de 10 contos literarios publicados em 1938 — já se notava as suas preocupações acerca dos problemas decorrentes dos desajustes sociais

Deste livro "A Quarta Dimensão", Monteiro Lobato disse que o seu personagem Electro fez como Moyses: viu a Terra da Promissão, isto é, o reino de uma felicidade humana não encontrada na organização atual do mundo.

Em 1957 e 1959 publicou os livros de viagem: "Portugal" (premio internacional "Silva Martha" da Associação Comercial de Lisboa) e "Europa Tranquila" (premio Carlos de Laet da Academia Brasileira de Letras).

Em 1962, 1965 e 1971, escreveu o que chama de trilogia: "O Mundo antes do Diluvio", "Viagem ao Redor das Origens" e "O Firmamento no Universo Finito" (premio "Joaquim Nabuco, da Academia Brasileira de Letras) Os tres volumes veiculam teses arqueologicas antropologicas e astronomicas e revelam notavel trabalho de pesquisa e de interpretação.

Em 1966 publicou o romance "Cordão de Milagres".

A sua principal obra foi "O Homem Plural".

A editora ao lançar a 2.a edição de "O Homem Plural", assim se manifestou: "A Nova Epoca Editorial tem o prazer de enquadrar na coleção de grandes autores modernos o nome de Mario Graciotti, cuja obra "O Homem Plural" é mais do que um livro literario: é um depoimento e um libelo contra o artificialismo da nossa civilização".

Em "O Homem Plural" Mario Graciotti profetizou 72 dias antes de Hiroshima, a energia atomica como arma destruidora de homem

"O Homem Plural foi traduzido para o italiano, iuguslavo e castelhano.

Consideramos como ponto alto das atividades de Mario Graciotti na divulgação do livro, a fundação do Clube do Livro, em 1943 inspirado no slogan "livro bom, limpo e barato a domicilio".

O Clube do Livro edita, mensalmente, um livro de nototio merecimento e rigorosamente selecionado que envia aos socios.

Sempre preocupado com o problema da difusão do livro, Mario Graciotti conseguiu a instituição pela Prefeitura de bibliotecas premio para os melhores alunos de suas escolas

A medida se estendeu ao Estado, sendo distribuidos estes premios em livros pela cidades do interior

Medico no campo desta atividade profissional, em 1933, organizou e dirigiu a Assistencia Social do Estado.

Emerito jornalista, até 1938 escreveu em jornais já desaparecidos. "O Combate" e a "Plateia".

Colaborou na imprensa interiorana, e atualmente, nos encanta com as suas apreciadas cronicas publicadas no "Diario Popular"

Presidiu por muitos anos a Ordem dos Velhos Jornalistas de que é presidente de honra.

E' membro da Academia Paulista de Letras, do Instituto Historico e Geografico de São Paulo, da Academia Paulista de Jornalismo, socio da Associação Paulista de Imprensa e de outras entidades culturais.

PERIODONTIA

Doenças da Gengiva
DR. JOÃO CARLOS DA SILVA
Diagnósticos e tratamento em todas suas manifestações
(Cirurgião Dentista) — C.R.O. SP 7557
Rua Rui Barbosa, 383
Fone 33-2464 — Atende c| hora marcada

CURSO PARA TRATORISTA
INTEIRAMENTE GRATUITO

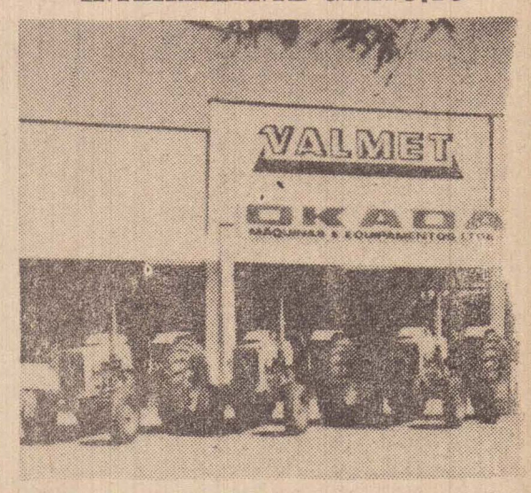

OKADA e VALMET promoverão em Presidente Venceslau, de 30|10 a 04|11, o curso acima. Inscrições e informações em:

OKADA MAQUINAS
Rua Tiradentes, 726 — Fones: 71-2469 e 71-2317 — P. VENCESLAU

— Presidente Prudente —

Edital de Primeira e Segunda Praças

O Doutor Miguel José Nader, Juiz de Direito da Segunda Vara desta cidade e comarca de Presidente Prudente, Estado de São Paulo, etc.

FAZ SABER a todos quantos o presente edital virem ou dele conhecimento tiverem que no dia 30 de outubro, as 15 horas, na porta principal do edificio do Forum, à Avenida Cel. Marcondes, 2201 o porteiro dos auditorios, que estiver servindo de leiloeiro, levará a publico, pregão de venda e arrematação, em primeira praça, a quem mais der e maior lanço oferecer acima da avaliação de Cr$ .. 2.460.000,00 (dois milhões e quatrocentos e sessenta mil cruzeiros), o seguinte bem penhorado ao executado JOSE' ARNALDO RODRIGUES DE ALMEIDA e sua mulher NILZA SAKAGUTI RODRIGUES DE ALMEIDA, na execução que lhe é movida pela CAIXA ECONOMICA FEDERAL EM SAO PAULO e extraida da carta precatoria oriunda do JUIZO DE DIREITO DA 8.a VARA FEDERAL EM S. PAULO (feito n.o 937|78), a saber: "Um terreno Urbano, localizado, na rua Rafael Ayala, n.o 45, nesta cidade, compreendendo o lote parte de n.o 10 e 11 da quadra n.o 03, do Jardim Paulistano, medindo 10,00 x 22,00 mts. com a referida via publica, por um lado Walter Paque, de outro lado com lote n.o 8, e pelos fundos com o lote n.o 12, transcrição n.o 33.145, da 2.a Circunscrição Imobiliaria, contendo nesse mesmo imovel uma casa residencial, de alvenaria, com 11 comodos, sendo no sub-solo, area para festa, cozinha-bar e banheiros, pavimento terreo, lavabo, sala, sala de jantar, cozinha, quarto de empregada e area de serviço andar superior — sala e tres dormitorios apartamentos com WC, toda com lage, piso de granito, taco, e ceramica vitrificadas, portão de aluminio, portas trabalhadas, acabamentos todos de primeira". Caso não haja licitante na primeira praça, proceder-se-a no proximo dia 10 de novembro, as 15 horas, a segunda praça do bem penhorado, no mesmo local acima referido, a quem mais der e maior lanço oferecer. Dos autos não consta nenhum recurso pendente de decisão. Por este mesmo edital ,fica o executado intimado das praças designadas. Presidente Prudente, 22 de agosto de 1978. EU (a) Hélio de Lacerda, escrevente autorizado, datilografei e subscrevi.

O JUIZ DE DIREITO
(a) Miguel José Nader
Está conforme o proprio original; dou fé. Data supra. O escrevente autorizado

Juquinha jogou bola, rolou na terra, pintou e bordou e, quando chegou em casa, não tinha água para o banho.



A mãe dele não pode reclamar que ele não tinha tomado banho, e o Juquinha chegou na mesa, para jantar, daquele jeito.
Essa é apenas uma das chateações que acontecem, todos os dias, numa cidade em que falta água.

A Sabesp está chegando a Presidente Prudente para acabar com esses problemas. Mas, para conseguir isso, ela vai precisar da compreensão e colaboração de toda a população prudentina.
Porque qualquer obra incomoda. E aqui serão construídas adutoras, reservatórios, colocada a rede de água na cidade e feitas as ligações nas casas.
Isso tudo quer dizer barulho de máquinas, buracos, ruas interditadas, poeira.
Transtornos para a vida normal de todos vocês, que vão durar algum tempo.
Esse é o preço que tem que ser pago para ser resolvido, definitivamente, o problema maior, que é a falta d'água. Mas, na verdade, vai valer a pena. Depois disso, todos os garotos de Presidente Prudente vão poder tomar quantos banhos quiserem, e as mamães vão poder reclamar se o ouvido não estiver bem lavadinho.

A Sabesp quer que todos os garotos de Presidente Prudente brinquem, se divirtam e estejam limpinhos na hora de jantar

sabesp
Saneamento básico para todos.



...odo mundo...
...em sede
...e natureza.
Guaraná ANTARCTICA

DITO E FEITO

FERNANDO SABINO

Abro a torneira, não sai nenhuma agua No entanto, são dez horas da manhã, tenho de fazer a barba. Ontem o porteiro avisou:

De manhã vou fechar a agua. E' para consertar o encanamento..

Imprudencia minha, devia ter enchido a banheira como antigamente. Naquele tempo raro era o dia que não faltava agua. Tinha-se de encher a banheira, baldes e vasilhame da cozinha. Com isso a caixa se esvaziava, nunca entrava agua suficiente para chegar a enchê-la. Houve uma época que andei fazendo uns calculos: são 4 apartamentos por andar; 8 andares, 32 apartamentos. O que significava 32 banheiras, fora os baldes as latas o tanque de lavar roupa. Quantos litros? Pelo menos tantos quantos comportava a caixa d'agua. Lógico que nunca haveria agua nas torneiras, com semelhante procedimento Desci ao porteiro, levando-lhe o meu raciocinio:

— Basta que ninguem guarde e não faltará mais. Se tem agua para encher as banheiras toda manhã, não é preciso guardar.

Ele não se deixou convencer, temendo que meu estranho raciocinio o levasse a ser linchado pelos moradores, caso faltasse agua e ninguem tivesse enchido a banheira.

Encher a banheira significava, obviamente, tomar banho de cuia. Um dia eu é que me enchi e comprei num armazem da Gavea um estranho chuveiro de campanha — que não passava de um balde comum com um chuveiro adaptado na parte inferior. Mandei instalar no teto do box um gancho destes de rede e passei a tomar minhas chuveiradas — raros pingos d'água que se escoavam do balde sem nenhuma pressão. E dependurá-lo cheio no tal gancho exigia de mim verdadeiros prodigios de campeão em levantamento de peso.

A falta d'água no Rio de Janeiro, graças a Deus (ou a Carlos Lacerda?) é hoje apenas uma triste lembrança do passado. Lembrança que me vem hoje, de mistura com recordações confusas daquele tempo ao ver-me neste banheiro diante de uma torneira seca e tendo de fazer a barba. Passo a mão pelo rosto, desanimado, olhando-me ao espelho. Sinto-me tomado daquilo que Unamuno chamava de "sentimento trajico da la vida (Ele pelo menos não raspava a barba). E' aquela sensação tiranica que nos dá o tempo a passar, imperturbavel, largando-nos irresolutos diante do espelho a cada manhã, mais uma barba a fazer.

No pêndulo do relogio, Braz Cubas via o demonio do tedio sentado entre dois sacos, a transferir moedas de um para outro, dizendo uma de menos .. uma de menos .. Eu era menino e assistia, maravilhado, o ritual de meu pai ao fazer a barba: primeiro, a bacia com agua morna; depois, a espuma cuidadosamente espalhada na face; depois o aparelho marca Valete abrindo estradas caprichosas no sabão. Por que ele insistia tanto em repassar a pele onde exatamente não existia mais espuma? Por que fazia primeiro para baixo e depois para cima? Por que tanta careta? Por que a espuma? Quando ele terminava, enxugava o rosto com um suspiro de alivio e olhava-se ao espelho: "Uma de menos", dizia, invariavelmente.

Pois agora aqui estou eu, cumprindo os mesmos gestos, obedecendo ao mesmo ritual caminhando dia a dia e de barba em barba para onde foi meu pai e o pai de meu pai .

Pois uma barba a menos uma esperança a mais! Jules Renard, parece que foi ele, disse que o impressionava ver seu pai andando de um lado para outro, mãos atrás das costas, silencioso, pensativo .. Em que pensará ele? — o menino se interrogava impressionado.

Até que um dia, já homem feito, se surpreendeu também ele a caminhar de um lado para outro, mãos atrás das costas, absorto... "Em nada", pode afinal responder.

Aqui estou eu diante do espelho e também não estou pensando em nada, senão que é um pouco dificil fazer a barba quando não há água. Quem me visse agora diria que sou um filosofo de pijama, um pensador de banheiro. Não sou senão um homem mal acordado, diante de uma torneira sem água e uma barba por fazer, capaz apenas de um desses gestos impensados que decidem um destino

Por precaução, desisto de tudo resolvo dormi mais um pouco.

Não sei se ele hoje teria razão de reclamar Mas me lembro que o pintor Cicero Dias numa das vezes que veio da Europa com o pensamento nas frutas brasileiras, queixou-se comigo contra o fato de encontrar apenas maça por aí. Manga, Banana, Caju Abacaxi, Abacates, só Maçã.

— Maçã, as vezes pera e uva também. Maça principalmente. Não procurei nas feiras e nos mercados, mas posso te garantir que nos hoteis, pelo menos, quando a gente pede uma fruta: eles imediatamente sugerem uma maçã

E me conta a historia do lavrador nordestino que encontrou em Caruaru. O homem foi a Recife e ficou estupefato, só encontrou maçã para vender. E tudo importado

— Esse negocio deve dar dinheiro — pensou: — E eu lá briquitando com minhas carambolas e outras frutinhas azedas ..

Não teve duvida: comprou maçã, comeu maça até enjoar guardou a semente. Voltou para sua terra e semeou.

Viu com jubilo que as sementes brotavam e, tempos depois- o seu pomar se compunha exclusivamente de lindas macieiras.

As macieiras floriram e ele então entusiasmado, reuniu os lavradores da redondeza para celebrar o acontecimento com uma imensa bebedeira não acreditavam que a terra árida do Nordeste pudesse dar aquela especie de fruta, pois não estava ali? As frutas já se formando em cada botão em flor, muito em breve se fartariam todas das maçãs que a terra finalmente lhe dava

Mas a terra só de chata, o desmentiu: deu carambola.

Porque de vez em quando escrevo sobre distraidos todo mundo passou a me contar casos de distração. Ainda outro dia era uma senhora de Petrópolis que, desejando mandar abrir as persianas do quarto, ordenou ao criado:

— Vá lá em cima no meu quarto e suspenda as pestanas. O pobre criado está pensando até hoje.

Edital de Primeiro e Segundo Leilão

O Doutor Francisco Garcia Redondo Filho, Juiz de Direito da Quarta Vara desta cidade e comarca de Presidente Prudente, Estado de São Paulo, na forma da lei, etc.

FAZ SABER — a todos quantos do presente edital virem, dele conhecimento tiverem ou interessar possam, que na porta principal deste edificio, será levado a primeiro leilão no proximo dia 30 de outubro pf; as 14:00 horas, por preço superior ao da avaliação, os bens penhorados nos autos de Ação de Execução, (Feito n.o 613|78), requerida por Anesio de Jesus Oliveira contra Dorival Ferreira Lobo, e caso não haja licitante, fica desde já, designada a data para o segundo leilão que se realizará no proximo dia 10 de novembro pf, as 14.00 horas, por preço independente ao da avaliação, os bens a seguir: "100 (cem) pares de tamancos de madeira e couro sendo 20 (vinte) pares n.o 33; 20 (vinte) pares n.o 34; 20 (vinte) pares n.o 35; 20 (vinte) pares n.o 36, 20 (vinte) pares n.o 37, nas cores azul, rosa, vermelho, laranja e amarelo respectivamente, bens estes que se encontram à D. Militante n.o 211, nesta cidade e comarca Bens estes avaliados pela quantia de Cr$ 4.000,00 (quatro mil cruzeiros). Fica devidamente intimado o executado das designações supra, podendo para tanto acompanha-las. Presidente Prudente, aos vinte e um (21) dias do mes de setembro do ano de hum mil novecentos e setenta e oito (1978).

CELSHO
Transportes Rodoviários Ltda.
TRANSPORTE DE CARGAS E ENCOMENDAS
FORÇA JOVEM NO TRANSPORTE
Rapidez e Confiança
Matriz: Rua Castro Alves, 175 — Fone 33-5038 — PRESIDENTE PRUDENTE – SP
Filial: Av. Presidente Altino, 2450 — Fones 268-0432 e 268-1539 — JAGUARÉ - SÃO PAULO - SP

Faça alguém feliz.
NOVO PHILIPS 26 A CORES COM CONTROLE REMOTO.
Este é o mais perfeito aparelho de Controle Remoto que você pode ter nas mãos. Palavra do maior fabricante de televisores do mundo.
TV Philips a cores de mesa K 220
Tela de 66 cm. Dotado de Seletronic de gaveta, controles deslizantes e indicador luminoso de canal. Transistorizado.
TV a cores Philips K 221
Tela de 66 cm. Controle remoto pelo sistema mais avançado de comando à distância: raios infravermelhos. Exclusiva Tecla Verde que memoriza os ajustes iniciais. Seletronic tipo gaveta.
TV a cores Philips K 210
Tela de 56 cm (22"). Dotado de Seletronic - seletor com memória eletrônica, tipo gaveta. Controles deslizantes. Som frontal.
PHILIPS
Televisor Philips a cores K 202
Tela de 47 cm. A opção entre um aparelho grande e um pequeno. Som frontal.
BRASIMAC S.A. - PONTO CERTO
PONTALTI - ARAPUÃ - LOJA VITÓRIA

EM QUALQUER AGENCIA BRADESCO, SEU SEGURO LEVA O AVAL DE TRES GRANDES EMPRESAS.
Segurança nunca é demais.
Pelo contrário: quanto mais, melhor.
Foi pensando nisso que fizemos um seguro que dá a voce o maximo de proteção e tranquilidade.
O único seguro que tem a garantia de três grandes empresas: o Bradesco, a Atlantica-Boavista e a Sul América.
As três se uniram para proteger voce, a sua familia, o seu carro, a sua casa, o seu patrimonio e tudo o que lhe é mais importante.
Antes de fazer um seguro qualquer, pense nisso.
E entre em qualquer agencia Bradesco para fazer o seguro que lhe dá três vezes mais garantias que os outros.
Qualidade Bradesco, Atlantica-Boavista Sul América



Sinal verde em nossa loja para você entrar na Nova Linha Volkswagen 79.
Esqueça o passado e venha até nossa loja conhecer os carros dos anos oitenta.
Chegando aqui, examine um por um, todos os modelos da mais completa e avançada linha de veículos do País.
Certamente você encontrará o VW que mais agrada ao seu gosto, que melhor atende às suas necessidades e que foi feito sob medida para o seu orçamento.
Fusca, Brasilia, Variant II, Passat e Kombi são hoje, mais do que nunca, os carros perfeitos para aqueles que exigem mais conforto, desempenho, durabilidade, economia e valor de revenda. Nosso financiamento é o sinal verde para você sair daqui hoje mesmo com um VW de muito futuro.
SORAUTO
CIA. ALTA SOROCABANA DE AUTOMÓVEIS
RUA ANTONIO RODRIGUES, 1.500 – PRESIDENTE PRUDENTE
Revendedor Autorizado

João Pedro recebe uma significativa homenagem: Medalha "Ana Nery"

Presentes o ex-governador Laudo Natel, o ex-prefeito Miguel Colassuono, os deputados estaduais Ademar de Barros e Paulo Kobayashi, o vereador Celso Matsuda, intelectuais, educadores e varios dirigentes de entidades de classe, realizou-se, no "Buffet Erico", a cerimonia em que a Sociedade Brasileira de Educação outorgou ao deputado federal João Pedro de Carvalho Neto a "Medalha Ana Nery".



As razões que levaram aquela instituição a distinguir o atuante parlamentar paulista com a significativa láurea tiveram por objetivo traduzir reconhecimento ao notável trabalho, que vem ele realizando, com firmeza, dedicação e descortino em prol das causas da educação.

Com efeito, o deputado João Pedro de Carvalho Neto, ex-reitor da Universidade Mackenzie, tem desenvolvido, junto ao Congresso Nacional, um trabalho consciente e perseverante, visando a dar solução adequada aos múltiplos problemas educacionais do País.

Recentemente, requereu ele a instauração de uma Comissão Parlamentar de Inquerito sobre as questões de tão importante área social e, por outro lado, apresentou Projeto de Lei, que cria o Banco Nacional de Desenvolvimento da Educação.

Esse instituto, de acordo com o que dispõe a propositura do parlamentar paulista, terá a incumbencia de gerir todos os recursos financeiros carreados para a educação, com a função especifica de evitar dispersões, desperdício e, sobretudo, mal aplicação de tais meios, de forma a impedir, inarredavelmente, quaisquer discriminações.

Agradecendo a homenagem que lhe prestou a Sociedade Brasileira de Educação, o deputado João Pedro de Carvalho Neto asseverou que a dividia com todos que com ele tem colaborado para a consecução dos propositos que se impôs. Disse mais:

"— Como Reitor da Universidade Mackenzie, como professor catedrático de Faculdade de Engenharia do Mackenzie, da Faculdade de Tecnologia de São Paulo, da Escola de Engenharia Mauá e da Faculdade de Tecnologia de Barretos e, também, como diretor executivo do Fundo Estadual de Construções Escolares, ao tempo do Governo Laudo Natel e, atualmente, como deputado federal por São Paulo, inestimaveis foram sempre o apoio e o estimulo, que tenho recebido de estudantes, educadores, dos homens de responsabilidade em minha luta para o aperfeiçoamento das estruturas do sistema educacional do Brasil. Com o Banco Nacional de Desenvolvimento da Educação, o que pretendo, antes de tudo, é alcançar a verdadeira democratização do ensino brasileiro, abrindo oportunidades iguais de acesso à educação, em todos os graus, da escola de 1.o grau à Universidade, a todos os brasileiros".

SEMENTES REGISTRADAS
Arroz IAC25
Sequeiro — precoce
R. Tte. Nicolau Maffei, 936
fone (DDD 0182) 33-4819
PRESIDENTE PRUDENTE

FERRO E AÇO para construção
FERRO CHATO E MECÂNICO-VIGAS-CHAPAS
A SOLUÇÃO ESTÁ EM
ACOMAR
RUA DR. JOSÉ FOZ, 1.155 — FONE: 33-5218
PRESIDENTE PRUDENTE — SP

SEGURANÇA SEM LIMITE.
Segurança é certeza de que nada poderá frustrar seus ideais.
Protegê-lo na realização de seus projetos, sem riscos ou imprevistos.
Ganhe você também com a Poupança Programada da Caixa, que tem garantia do Governo Federal.
Você tem todo direito de exigir segurança para o dinheiro que guardou.
POUPANÇA PROGRAMADA DA CAIXA ECONÔMICA FEDERAL

Produtos Kopenhagen
COMERCIO DE BALAS ANZAI LTDA.
PRESIDENTE PRUDENTE
A maior organização de chocolates do interior
Av. Cel. Marcondes, 368 — Fone 33-3073

CONSTRUÇÕES METÁLICAS
PINDORAMA LTDA.
projeto, fabricação e montagem de
ESTRUTURAS METÁLICAS
CHAPARIA PARA IND. QUÍMICA, GRELHAS, TACHOS, TANQUES, ESCADARIAS, TORRES, CAIXAS D'ÁGUA, MONTAGENS INDUSTRIAIS.
Direção Eng.o WALTER EISLER - EEUM-CREA 11345/D
Rua Tiradentes, 406 - Fone 41-1110 - PIRAPOZINHO
Res.: Rua Walter Ribeiro, 27 - PRESIDENTE PRUDENTE

Universidade Estadual Paulista "Julio de Mesquita Filho"

Campus de Presidente Prudente

INSTITUTO DE PLANEJAMENTO E ESTUDOS AMBIENTAIS

Acha-se aberta no Instituto de Planejamento e Estudos Ambientais, a Rua Roberto Simonsen, n.o 305, a Concorrencia Publica para Exploração de uma cantina. O encerramento será no dia 07|11|78 às 15,00 horas. Edital completo e demais informações poderão ser obtidas no endereço acima, junto à Seção de Comunicações do Instituto, de segunda à sexta-feira, das 8,00 às 11,00, das 13,00 às 18,00 e das 19,30 às 21,30 horas.

Edital de Primeiro e Segundo Leilão

O Doutor Francisco Garcia Redondo Filho, Juiz de Direito da Quarta Vara desta cidade e comarca de Presidente Prudente, Estado de S. Paulo, na forma da lei, etc.

FAZ SABER — a todos quantos do presente edital virem, dele conhecimento tiverem ou interessar possam, que na porta principal deste edificio, será levado a primeiro leilão no proximo dia 30 de outubro pf; as 14:00 horas, por preço superior ao da avaliação, os bens penhorados nos autos de Ação de Execução, (Feito n.o ... 1135|4.o) requerida por Banco Nacional S.A., contra Marcos Rodrigues Cassetari, e caso não haja licitante, fica desde já, designada a data para o segundo leilão que se realizará no proximo dia 10 de novembro pf; as 14:00 horas, por preço independente ao da avaliação, os bens a seguir: "Uma geladeira, marca General Eletric, de cor branca, n.o 76.9.862, em bom estado de conservação, e Uma televisão branco e preto, 16 polegadas, marca Colorado ,modelo portatil, cor preta, n.o 404.413, em bom estado de conservação. Bens estes avaliados pela quantia de Cr$ .. .. 6.500,00 (seis mil e quinhentos cruzeiros). Fica devidamente intimado o executado das designações supra, podendo para tanto acompanha-las. Presidente Prudente, aos vinte e um (21) dias do mes de setembro do ano de hum mil novecentos e setenta e oito (1978).

O NOME É CAIADO PNEUS. MAS TEM MUITO MAIS QUE ISSO.
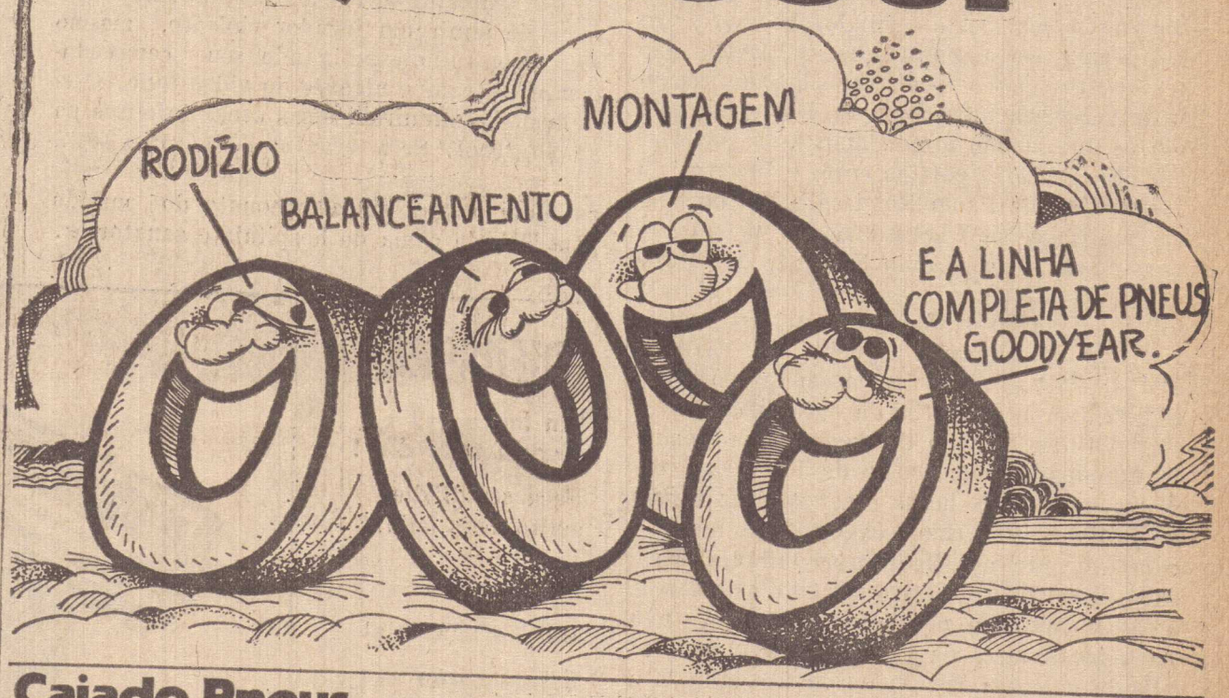

Caiado Pneus
Av. Brasil, 1744 - Tels.: 33-3955
PRESIDENTE PRUDENTE - SP
GOODYEAR

As declarações do Ministro Paulinelli na fazenda Vitoria em Itapeva

SOROCABA — "O Brasil até hoje ocupou apenas 28 por cento do seu territorio para a exploração agricola. Nos temos ainda uma imensidão de terras — 72 por cento — para onde estender as nossas fronteiras agricolas e nos iremos fazer isso, a despeito da fobia existente no pais e no exterior em impedir a marcha da agricultura e impor ao Brasil a responsabilidade do equilibrio do meio-ambiente do mundo todo". Estas declarações foram feitas 4.a feira pelo ministro Alysson Paulinelli, na Fazenda Vitoria, no municipio paulista de Itapeva, onde ele foi prestigiar a entrega de premio aos campeões de conservação de solo da região de Sorocaba. No entender de Paulinelli, "o Brasil já está preparado para conquistar novas fronteiras, e aumentar o seu poderio agricola, sem danos para os recursos naturais". Como exemplo do amadurecimento do agricultor brasileiro ele citou a região de Itapeva e mais precisamente a Fazenda Vitoria, que depois de transformar campos cerrados em terras produtivas, para cultura de soja e trigo, vem mantendo, ao longo de anos, as qualidades do solo através de uma tecnologia avançada de conservação.

Na exposição que fez a lavradores e tecnicos, reunidos na Fazenda Vitoria, o ministro da agricultura mostrou que o país tem apenas cinco por cento do seu territorio ocupado por culturas permanentes a anuais; dezenove por cento com pastagens e dois por cento com reflorestamento. "Considerando ainda que temos dois por cento de terras inviaveis à exploração agricola, restam-nos 72 por cento a ser conquistado. E nos haveremos de fazer isso, de conquistar essas terras, e utiliza-las racionalmente dentro do objetivo brasileiro de se transformar no celeiro do mundo".

(AE)

Amor, sofrimento e gloria de Olavo Bilac

MARIO GRACIOTTI

(ESPECIAL PARA O CBI)

Dois dos nossos maiores poetas, Alberto de Oliveira e Olavo Bilac, quase se tornaram cunhados, se não fosse a embirração de Juca, irmão de Alberto, pelos poetas e pela poesia. O curioso é que o embirrento Juca aceitava o irmão Alberto, como poeta, mas detestava o pobre Bilac, que, sem pedir a sua licença, se apaixonara pela sua irmã Amelia. O que parece plausivel é o seguinte: Bilac era um jovem pobre, lutador, e, conduzido pela sua inspiração, por uma chama interior, pressionante e misteriosa, vivia no mundo das estrelas e compartilhava das serenatas e festanças de seus amigos e companheiros. Penso, salvo melhor — jizo, que esta haja sido a razão principal daquela antipatia, demonstrada por Juca, durante todo o tempo, pela pessoa e pelo comportamento de Bilac, a tal ponto de proibir o namoro, o noivado e o casamento, embora o pai Mariano houvesse aprovado o idilio de sua filha com aquele jovem boêmio, que seria um dos maiores homens deste Pais. Juca vivia no pequeno mundo dos preconceitos e não tinha capacidade de avaliar os imensos tesouros morais, sentimentais, intelectuais daquele jovem poeta a lutar pela sua sobrevivencia, enquanto namorava as Musas, as mesmas que lhe dariam um imortal trono de Panteão da Poesia.

Desgostoso, não reagindo Amélia às ordens do irmão Juca, distante do palco o outro irmão Alberto, Bilac deixa o seu amado Rio, e vem trabalhar e morar em São Paulo como jornalista de varios jornais, inclusive do "Diario Popular", transformado, hoje, num dos grandes orgãos da imprensa brasileira.

E foi motivado por esse profundo desgosto e inaudito sofrimento amoroso que Olavo Bilac escreveu os sonetos da "Vila Láctea", uma das coleções mais belas da poesia universal.

Morrendo relativamente moço, aos 53 anos de idade, Bilac não conseguiu realizar o seu sonho com Amélia, mas conseguiu unir-se à Gloria, pois, para nos, Bilac é um nume, um simbolo, um exemplo. Lirico em "Via Láctea"; filosofo em "Tarde"; épico no "Caçador de Esmeraldas"; pleno de idealismo politico nos episodios da Republica; baliza das aspirações civicas, na campanha do serviço militar obrigatorio; guia da juventude escolar... oh! como deve estar arrependido o irmão Juca de tudo o que fez contra Bilac!

Em campo, os gladiadores

MILTON JOSE' DE OLIVEIRA

(AE)

A televisão mostrou esta cena: o jogador corre com a bola dominada e, de repente o zagueiro impede seu avanço com violentissimo pontapé na barriga, derrubando-o o juiz expulsa o agressor e o jogo é tumultuado. Reclamações, policia em campo, diretores que tentam afastar jogadores e, sem ser percebido, um dirigente chega quietinho no meio da "roda" e desfere violento soco no juiz. Isto aconteceu num jogo recente, no Ceará.

O juiz da partida agiu muito bem: expulsão, pura e simples. Não há o que discutir. Nem cartão amarelo e nem mais nada. O gesto do jogador parando o adversario com um pontapé, que poderia inutilizá-lo para sempre, é passível de expulsão em qualquer lugar do mundo. Mas, como entender esses dirigentes que depois tentam atingir o juiz como a aprovar a atitude tomada pelo zagueiro em campo? Parecem gladiadores, um tentando matar o outro e não esportistas.

Porém, não é apenas no Brasil. A violencia está dando voltas ao mundo numa correria desenfreada, e, se a FIFA não tomar uma atitude imediatamente, por certo iremos assistir um Campeonato Mundial de pernas quebradas em 1982 na Espanha.

Depois de Vogts (da Alemanha Ocidental) Platini (da França), de Haan (da Holanda), chegou a vez de mais um astro de fama mundial se machucar seriamente: Paolo Rossi, da Italia.

O mesmo Rossi que o tecnico Rinus Michels considerou o melhor jogador do mundial da Argentina, e segundo ele "um astro tão grande em ascensão que, em 1982, não terá outro igual. Será tão grande como Cruyff, Bechenbauer, Kempes, Bobby Moore e outros que já não atuam mais".

Na primeira partida entre o Vicenza, da Italia, time de Paolo Rossi e Dukla, de Praga, realizava na Checoslovaquia, pelo Campeonato da Uefa (União Europeia de Futebol Association), o zagueiro Checo Macela atingiu o joelho direito de Rossi. Os jornais italianos chamaram o zagueiro de "NDBNB DW O", tal a sua violencia em campo. Rossi permaneceu até o fim da partida, mas seu joelho tinha inchado de modo impressionante examinado pelo medico do Peruggia, em Roma, após duas horas diagnosticou: torção no joelho direito, com fechamento do menisco e estiramento nos ligamentos laterais. Gessado, Rossi ficara inativo por 30 dias e depois será submetido a novo exame. Assim, não participará mais da Copa UEFA, tambem não defenderá a seleção italiana, e tampouco vai disputar o inicio do Campeonato. Os Checos ganharam por 1 a 0, e os italianos alem de perderem a partida tambem perderam um de seus maiores idolos.

A vantagem de ser idolo no cenario mundial no futebol não está compensando, eles são sempre os mais visados pelos adversarios. Não importa os nomes desses jogadores violentos, mas o curioso é que são sempre jogadores de categoria tecnica das mais baixas, desconhecidos totalmente. Porem, quando enfrentam adversarios que trazem jogadores de fama mundial, então eles afiam suas garras e não se importam mais com a bola e nem com o futebol. Procuram o adversario para inutiliza-lo se for preciso.

Pelé foi um desses jogadores caçados pelo mundo inteiro, mas tinha tanta categoria que sabia quando o adversario estava tentando inutilizá-lo. E, ele, os enfrentava com as mesmas armas: a violencia. Lembram-se de Procopio quando este defendia o São Paulo, e, daquele alemão, que no Maracanã ficou caçando Pelé em campo até que o "crioulo" arrebentou sua perna?

Mas, até mesmo Pelé foi vitima da violencia. Nas vezes que deixou de perceber o adversario com a "caixa de ferramentas" aberta, foi inutilizado: Brasil vs Portugal, no mundial da Inglaterra, em 1966. Nem mesmo quando já capengava em campo lhe deram treguas aqueles portugueses. No terceiro pontapé, Mario Americo o retirou de campo carregando-o nos ombros para o selecionado de Portugal ficou a classificação e, para o mundo, a decepção de ver um mundial sem ter Pelé e sem o Brasil.

São necessarias leis coibindo esse tipo de jogo, com uma punição mais dura. Muitas vezes um juiz fica impossibilitado de punir o infrator com medo da reação da torcida e até mesmo com receio de agressão por parte de dirigentes. Poderia até ser adotado o sistema de punir um jogador violento, mesmo sem expulsa-lo examinando seu comportamento em campo através do video tape. Certamente diminuiram essas cenas infelizes para o futebol. Se a situação ficar como está não será impossivel que muitos astros atuais assistam o proximo campeonato do mundo pela TV, da cama de hospitais e sanatorios.

INTECBRAS INSTALAÇÕES TÉCNICAS BRASILEIRAS LTDA.
PROJETOS — AUTOMATIZAÇÃO
Construções elétricas
Residencial — comercial — industrial — rural
Rua Jacob Blumer, 150 — fone 33-2682 — P. Prudente

Precisa-se
— Professora de Educação Artistica
— Atendente de Enfermagem
Tratar: Sanatorio São João Ltda.
Rua Cel. Albino, 872 — Jardim Aviação

VACUM SAL MINERALIZADO
E' a forma mais prática e economica de mineralização de seu rebanho bovino. Já vem pronto para ser usado. Basta despejar no côcho e deixar sempre à disposição dos animais.
O SAL MINERALIZADO VACUM proporciona uma engorda mais rápida, elevação do indice de fertilidade, aumento na produção de leite e nascimento de bezerros mais saudáveis.
YODII
Distribuidora de Produtos Agro-Pecuários Ltda.
AV. CORONEL MARCONDES, 1779 — P. PRUDENTE
FONE 33-4072
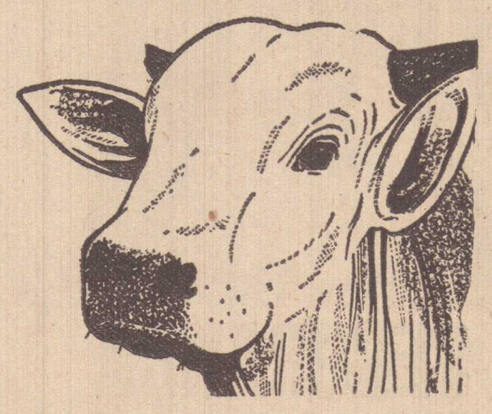

YAMAHA
YAMAHA
Uma garantia para todos os barcos.
Sempre que você exige um produto seguro, econômico e de alto desempenho, você exige Yamaha.
Para um passeio de lancha, uma pescaria ou camping, conte com a qualidade dos motores de popa Yamaha. São 9 modelos econômicos. Um deles perfeitamente ajustado às suas necessidades. E você ainda conta com um completo serviço de assistência técnica e reposição de peças originais.
Tome uma decisão acertada, preferindo os motores de popa Yamaha.
E garanta o sucesso do seu esporte favorito.
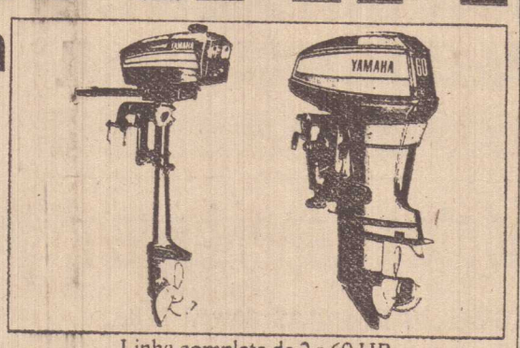
Linha completa de 2 a 60 HP
YAMAHA REVENDEDOR AUTORIZADO
SORAUTO
CIA. ALTA SOROCABANA DE AUTOMUVEIS
RUA ANTONIO RODRIGUES, 1.500 — FONE 33-3733 — PRESIDENTE PRUDENTE

DIFUSORA
Um lance de alegria todo dia!
Faça seu Rádio muito mais feliz! Deixe-o com a Programação DIFUSORA total
Comunicação —
Vibração —
Descontração.


Gillette® GII
Lâminas paralelas com fios enriquecidos com PLATINA.


"Uma reflexão para o futuro" sugestão do ministro Simonsen

BRASILIA — Em conferencia pronunciada, no encerramento do curso de treinamento para Executivos do Banco Central, o ministro da Fazenda, Mario Henrique Simonsen, sugeriu como "uma reflexão para o futuro", que o governo levante recursos no mercado a uma taxa normal, para conceder o credito subsidiadio, cobrindo o subsidio com verbas orçamentarias ou da reserva monetaria, ao invés de criar o principal, atraves da expansão da base monetaria.

Afirmando que o impacto na base seria apenas o de subsidio e não o principal, o ministro disse que a administração do orçamento monetario no Brasil é hoje condicionada pela hipersensibilidade da base monetaria, que é o ativo total menos os recursos não monetarios das autoridades monetarias, Banco Central e Banco do Brasil.

Numa resposta indireta aos que pregam a eliminação das atribuições de autoridade monetaria, ainda em poder do Banco do Brasil, o ministro disse que "ha quem imagine que o controle de meios de pagamento (papel moeda em poder do publico, mais depositos a vista nos bancos) se tornaria bem mais eficaz se o Banco Central abrisse mão de suas linhas de fomento ou se o Banco do Brasil deixasse de operar como autoridade monetaria".

Para ele, o erro deste raciocinio esta em esquecer que, mais importante que os orgãos, são os programas. Se o governo tem a obrigação legal de adquirir todos os excedentes de safras aos preços minimos, do ponto de vista monetario é irrelevante se é o Banco do Brasil, o Banco Central, o Banco Nacional de Credito Cooperativo ou mesmo um Banco Comercial o intermediario da operação, pois o impacto deriva do programa e não do organograma.

E' certo — disse o ministro — que o Banco do Brasil precisava de um freio nas suas operações normais, já dado pelo Conselho Monetario nessas operações, o Banco do Brasil já está sujeito a cobrança da taxa de redesconto de estourar as dotações do orçamento monetario.

COMBATE

O ministro lamentou que "pessoas de boa fé recomendem o tabelamento dos juros como formula de combate a inflação, como se fosse possivel tabelar juros sem uma formidavel contrapartida de expansão monetaria". Simonsen combateu tambem os que criticam as empresas que auferem receitas no mercado financeiro ao inves de investir o maximo possivel no seu objetivo social, indagando para onde iria a taxa de juros se não houvesse compradores de titulos; para onde iria a inflação se as empresas que se abstem de gastar aumentassem seus investimentos e "como é possivel construir uma sociedade em que devedores merecem o maior respeito, mas onde os credores se consideram abominaveis".

"Não creio — disse Simonsen — que essas indagações nos devam levar ao conformismo com as atuais taxas de juros, que o bom senso classifica como bastante elevadas para aqueles que não partilham das benesses do credito subsidiado. Mas estou certo de que a maioria daqueles que se preocupam com o custo do dinheiro recomendam a terapeutica errada, pois desejam, ao mesmo tempo, menores juros e menores taxas de expansão monetaria, o que é impossivel".

Simonsen demonstrou que o segmento do mercado que funciona a taxas livres de juros é bastante pequeno, não atingindo a quinta parte do total dos emprestimos no pais, e que esse segmento é alimentado, na maior parte, por letras de cambio e depositos a prazo, sendo pequena a contribuição dos depositos à vista.

Explicou que "existe a cada momento um piso para as taxas de juros na captação de depositos a prazo e letras de cambio: a taxa das LTSN'S. "Como elas tem liquidez, curto prazo e absoluta garantia, e impossivel captar depositos a prazo a taxas menores "tabelar juros, por conseguinte, so' é possivel tabelando depositos a prazo, por sua vez, depende de tabelar as LTNS; e tabelando LTNS é impossivel controlar a expansão monetaria, pois um dos seus instrumentos essenciais a politica de "Open Market", torna-se inteiramente passiva".

ECONOMIA

Ele admitiu que a economia brasileira conseguiu funcionar, entre 1972 e principio de 1976 com juros tabelados, mas os tabelamentos eram frequentemente contornados por varias manobras como as de saldo medio; executando-se 1974, em todos esses anos as taxas de expansão dos meios de pagamento foram elevadas; até 1976, era bem menor o recolhimento compulsorio dos bancos e de 1974 a 1976 o tabelamento desestimulou a tomada de emprestimos no exterior, provocando forte queda nas reservas cambiais. Segundo Simonsen, o aumento das reservas, agora verificado, deveu se tambem à liberação da taxa de juros em aproximadamente um quinto do mercado.

A maneira mais simples e comoda de baixar taxas de juros a certo prazo, na opinião do ministro, consiste em acelerar a expansão monetaria, atraves da expansão do credito do Banco do Brasil ou de menor colocação de LTNS no mercado. "Trata-se todavia, de um tipo altamente toxico de medicação".

A aceleração da expansão monetaria irá, numa etapa seguinte provocar o recrudescimento da inflação, aumentar o nivel de demanda e elevar a taxa de juros "que é tanto menor quanto maior for a expansão monetaria presente, mas tanto maior quanto maior tiver sido a expansão monetaria passada. Como o presente de hoje é o passado de amanhã, baixar a taxa de juros via prodigalidade monetaria é solução que so' pode ser recomendada pelos economistas hippies".

Outras formulas apontadas por Simonsen para baixar a taxa de juros seria conter os gastos publicos, os aumentos salariais, moderar programas de investimento e o reajustes de preços de empresas governamentais, assim como diminuir a expansão do credito subsidiado. São formulas efecazes "mas implicam em agradar a uns desagradando a outros".

(AE)

Sudene vai contrair emprestimo

RECIFE — A SUDENE deverá contrair um emprestimo interno aos bancos comerciais no valor de dois bilhões de cruzeiros, porque o emprestimo externo de 150 milhões de dolares, contratados junto ao Nipon Bank, foi considerado, pelo governo federal, indisponivel durante 150 dias a fim de não alterar os meios de pagamento.

O emprestimo interno a ser contratado pela SUDENE possibilitará recursos adicionais ao Finor, a partir do proximo mes no montante de 600 milhões em dezembro e Cr$ 1,1 bilhão em janeiro do proximo ano.

O Conselho Deliberativo reuniu-se 6.a feira no Recife, aprovando 14 projetos, totalizando recursos no montante de 310 milhões, numa reunião em que compareceram apenas dois dos 11 governadores na região. (AE)

Denuncia de pressão

BRASILIA — O senador Agenor Maria, do MDB do Rio Grande do Norte, em telegrama enviado ao vice-lider de seu partido, Itamar Franco, denunciou a existencia de pressões e ameaças do governador daquele Estado, Pará segundo explicou, "impedir a vitoria de Radir Pereira, candidato ao Senado pela legenda oposicionista".

Agenor explicou que o governador Potiguar promove a inauguração de obras publicas com a presença do candidato da Arena ao Senado, "usando os proprios estaduais de forma indevida e em detrimento dos principios democraticos".

Ainda de acordo com a denuncia, "o governo do Estado está atemorizando as lideranças municipais e corrompendo os chefes politicos, alem de prometer o que um chefe de governo não pode prometer".

(AE)



AGENTE OFICIAL

RELOJOARIA SUISSA

Barão, 207 — Fone 33-2938 — Presidente Prudente

Não existem mais idolos. O O idolo agora é o ritmo

Pedro Antran Ribeiro

E' algo mais serio do que se pensava. Antigamente, havia os idolos facilmente identificaveis: Elvis Presley, Beatles, Roberto Carlos; todos eles arrastavam multidões onde quer que aparecessem. Hoje porem apesar de John Travolta (que já mereceu até mais de setenta neologismos de Carlos Drummond de Andrade..) o idolo mesmo não tem nome, não tem rosto, nem forma: o idolo de hoje é apenas uma batida diferente, um "Chimbau" (aqueles dos pratinhos regulados por um pedal, que os bateristas usam, geralmente, de seu lado esquerdo) que abre e fecha incessantemente.

O idolo, agora é o ritmo de Discoteca. E' a possibilidade que as pessoas tem de se descontrair dançando. E é algo mais serio do que pensava porque não parece ser uma moda passageira como aquela do boliche ou a do tobogã: a Discoteca segundo muitos de seus seguidores, veio para ficar.

Há os protestos, é claro: "um ritmo alienante, que nada tem a ver com nossa cultura ou "com as Discotecas, aumenta o desemprego do musico brasileiro" não que, de certa forma esses protestos não sejam validos mas é que o fenomeno é tão avassalador que é preciso estudá-lo: de criancinhas mal saidas do colo a anciãos, todos estão envolvidos pelo clima dos "embalos de sabado a noite".

No radio nas novelas de tevê nas lojas em todo lugar há alguem ouvindo uma batida "disco" e acaba sendo impossivel fugir ao fenomeno.

— A musica é contagiante, e só quem já foi a uma Discoteca sabe do que estou falando é impossivel ficar parado com aquela batida.

Quem fala é uma garota de 20 anos, que explica porque, para ela, a Discoteca veio para ficar, principalmente no Brasil

— A alma desse tipo de musica é a percussão e a gente está muito ligada a esse ritmo O samba também é, basicamente, percussão e é por isso que eu acho que a Discoteca, apesar de a maioria das musicas ser importada é mais do que um modismo no Brasil.

Percebendo isso, as gravadoras se apressaram em lançar a "disco" nacional. Sem duvida, a mais bem sucedida foi a Wea com as suas Freneticas, mas as outras gravadoras também tem suas estrelas no genero e todas com vendas muito boas.

Outros como, um rapaz que frequenta a mesma Discoteca onde a moça das declarações acima costuma ir dançar, encaram a Discoteca apenas como "um bom exercicio, mas que é só um frenesi, de vida curta".

A razão, por enquanto parece estar com a moça e não com o rapaz: em São Paulo, por exemplo, um antigo teatro, o Aquarius, se transformou numa enorme Discoteca, ao estilo do "Studio 54" de Nova Iorque e em sua festa de inauguração recebeu nada mais nada menos do que 7.000 pessoas, enquanto na Pequenina Iguapé, Litoral Sul de São Paulo, como mostrou a reportagem de uma revista Semanal, o maior sucesso é o concurso de dança "disco" nos fins-de-semana.

— O som da Discoteca é universal, não conhece raça, nacionalidade ou classe social. E' uma festa democratica.

Essa é a explicação do Coreografo Jojo Smith, um dos professores de John Travolta, para o sucesso mundial da Discoteca. E tal vez para o Brasil, o pais do Carnaval, essa seja a explicação mais proxima da verdade: o que dá para fazer é dançar então dancemos todos.

No fim, musicalmente, o que vai acontecer (e já está acontecendo) é que o brasileiro pegará o ritmo "disco", engolirá e devolverá ao mundo com outra roupagem (vide a bossa-nova e aguardem o grande "carnaval Discoteca" de 1979). (AE)

ADVOGADO

DR. JACINTHO FERREIRA DA SILVA JUNIOR

Especialidade em responsabilidade civil e criminal decorrente de acidente de trânsito.

Av. Manoel Goulart, 459 - 1.o andar - Tel. 33-2006

A Corema apresenta:

O TRATOR DE ESTEIRAS M. F. 400

MAIOR POTENCIA — MENOR CUSTO

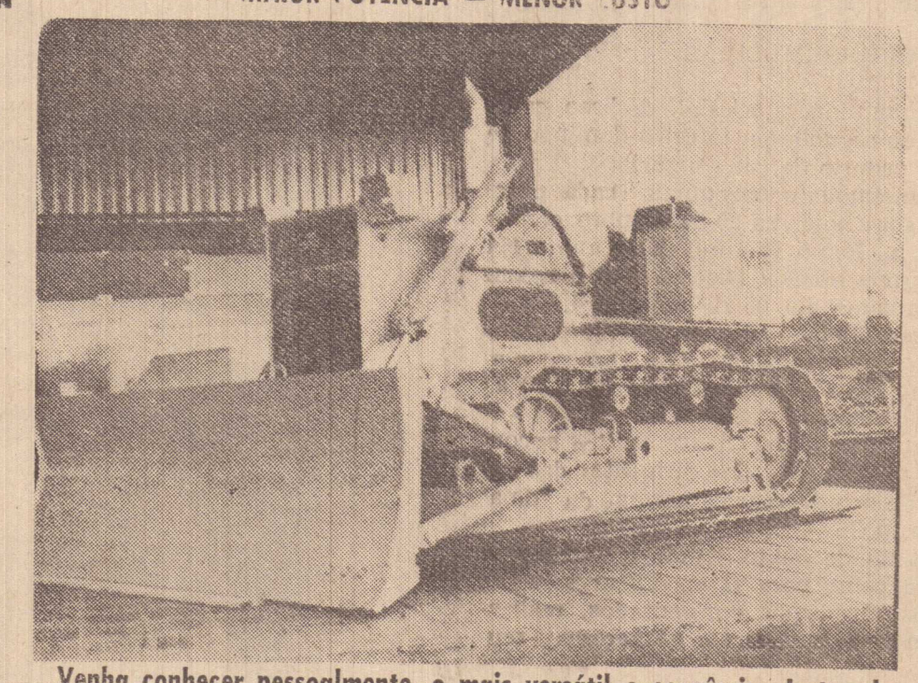

Venha conhecer pessoalmente, o mais versátil e econômico Irator de Esteiras: o M.F. 400, o preferido pelo DNER, que optou por uma frota de 20 unidades. Visite a

COREMA

REVENDEDORA MASSEY-FERGUSON

Presidente Prudente — Pres. Venceslau — Nova Andradina

(Rodovia Raposo Tavares, Km 565 mais 300 ms).

A Diocese forma e informa

A IGREJA EM CLIMA DE ASSEMBLEIAS

No plano de pastoral da Diocese de Presidente Prudente estão previstas neste ano assembleias paroquiais e assembleia diocesana

Daí a razão porque, neste final de outubro e começo de novembro, a Igreja Particular de P. Prudente está em clima de assembleias, assunto do momento.

ASSEMBLEIA

Assembleia de paroquia e de Diocese é uma reunião de cristãos representantes dos fiéis de uma comunidade que se reunem para conhecer a realidade em que vivem, para refletirem a luz do Evangelho, tomar decisões prioritarias, urgentes, necessarias, viaveis para uma atividade em conjunto, visando bem comum da paroquia da Diocese.

SUA NECESSIDADE

A assembleia é necessaria para o conhecimento de toda a realidade paroquial e diocesana. As paroquias e a Diocese só poderão elaborar um plano que será assumido por todos na proporção em que for participado por todos.

OBJETIVOS

Os objetivos de uma assembleia são bem claros e definidos. Podem ser sintetizados em tres pontos:

a — avaliar o passado para ver o que se fez:
b — julgar como foi feito: certo ou errado. a luz do Evangelho, da realidade ou de ideias pessoais, interesseiras, etc...
c — agir em conjunto na busca da concretização do bem da comunidade.

Daqui surge o plano de ação pastoral que vai exigir a união de todos em torno de um objetivo comum, através de instrumentos de articulação que são os conselhos paroquiais de pastoral, o conselho diocesano de pastoral.

Neste ano o objetivo do plano de pastoral diocesano foi: "como evangelizar o homem da Igreja Particular de Presidente Prudente em 1978".

A finalidade principal das assembleias é avaliar o resultado obtido com tres perguntas:

1 — "Que Evangelização foi feita nas paroquias".
2 — "Quais as dificuldades encontradas na Evangelização".
3 — "Quais as sugestões (soluções)".

PREPARAÇÃO DAS ASSEMBLEIAS

As assembleias foram:

a — abertas aos paroquianos em geral;
b — preparadas a partir das bases (cebs — comunidade eclesiais de base, capelas, matrizes, etc...);
c — com subsidios comuns, claros, definidos;
d — prepararadas com pessoas sobretudo engajadas, conscientes, comprometidas, corresponsaveis, previamente orientadas;
e — com linhas comuns definidas;
f — realizadas em clima de colaboração oração estudo do Evangelho, calma, compreensão escuta, aberta para a realidade.

DATAS DAS ASSEMBLEIAS

1 — Nas comunidades eclesiais de base, capelas etc .. no segundo ou terceiro domingo de outubro, a criterio de cada vigario.
2 — As assembleias paroquiais (cada paroquia faz a sua) hoje, dia 29 de outubro, conforme consta no Plano Pastoral deste ano. Na Catedral, igreja mãe da Diocese, será a assembleia no próximo dia 05 de novembro.
3 — A assembleia diocesana com representantes de todas as paroquias da Diocese realizar-se-á no dia 12 de novembro, das 7,30 as 18 horas, no salão da Catedral.

A partir de junho, houve muitos encontros para treinamento dos dirigentes das assembleias de acordo com as normas da "dinamica de grupo".

Em clima de muito estudo e oração, à luz do Evangelho para se encontrar soluções cristãs aos problemas apresentados, realizaram-se em toda a Diocese numerosas reuniões.

E, com a realização das assembleias, a Igreja de Presidente Prudente ficará sem duvida enriquecida na sua pastoral dinamica, ancorada na força do Divino Espirito Santo.

NOTICIAS
CRISMAS

Hoje haverá administração de Crismas na Paróquia Nossa Senhora do Carmo, na Maristela, as 10:00 horas e , na Paroquia N. Sra. de Fatima as 16:00 horas

ASSEMBLEIAS PAROQUIAIS

Em todas as paroquias da Diocese, realizam-se neste domingo Assembleias Paroquiais segundo roteiro proposto

PROVINCIA ECLESIASTICA DE BOTUCATU

Amanhã na cidade de Lins reunem-se os membros coordenadores de presbiterios coordenadores de pastoral e os srs. Bispos da Provincia Eclesiastica de Botucatu para um dia de estudo e oração

REUNIÃO DO CLERO

Dia 31 terça-feira haverá reunião do Clero da Diocese com o sr. Bispo. Inicio as 9:15

APOSTOLADO DA ORAÇÃO

No dia primeiro de novembro, as 15,00 horas no Centro de Pastoral será o encontro das Diretorias Paroquiais do Apostolado da Oração

PASTORAL DA JUVENTUDE

A equipe diocesana da juventude terá uma reunião especial, na proxima quarta-feira

CURSILHO DE MULHERES

De primeiro a quadro de novembro, na Casa de Retiros da Diocese, a realização do 31.o Cursilho de Mulheres.

MINISTROS EXTRAORDINARIOS DA EUCARISTIA

Durante a visita pastoral de D. Agostinho ao Pontal nos dias 21 e 22 outubro foram investidos Ministros Extraordinarios da Eucaristia os senhores: Takeishi Ioshino, Francisco Koke Danno, José Carlos Marinho e Antonio Vasiules em Mirante do Paranapanema Em Teodoro Sampaio o senhor José Santos da Silva

FINADOS

Dia de Finados haverá missa concelebrada as 9;00 horas no Cemiterio Municipal. Na parte da tarde, será celebrada no mesmo local outra missa as 15;00 horas.

Alienação de bens confiscados

São Paulo — O Ministerio da Fazenda, atraves de sua Delegacia em São Paulo, realizará em dezembro as duas primeiras concorrencias para alienação dos bens confiscados do Grupo J. J. Abdalla, a fim de ressarcir dividas contraidas pelo grupo junto a entidade publicas.

Nesse sentido, a Delegacia Regional do Ministerio da Fazenda Publicará editais, nos principais jornais, nos proximo dias visando a alienação de um conjunto de predios onde funciona o tradicional Palace Hotel, na rua Florencio de Abreu, com lojas; lojas situadas na rua Carlos de Souza Nazaré (antiga Anhangabau) e outras na 20 de março.

Será feita a concorrencia tambem de um imovel na Vila Maria, onde funcionava a Fabrica de Papel Carioca, já desativada. A area ocupa um quarteirão formado pelas ruas Curuca, Eli Amambi e Magarino Torres.

Ao dar essas informações, o Delegado do Serviço do Patrimonio da União em São Paulo, Pedro Francco Barbosa, e o representante da Comissão Interministerial que supervisiona o confisco, Aloisio Avila, informaram que os representantes do Grupo J. J. Abdalla vem tentando obstruir as alienações com providencias inocuas, visando "criar um clima psicologico negativo para evitar a alienação dos bens".

(AE)

RETÍFICA AURORA
Especializada em Motores Diesel e à Gasolina
SCALON & CIA. LTDA.
FONE: 33-3448
Av. Brasil, 2077/2099 Vila Industrial
PRESIDENTE PRUDENTE

DIFUSORA
alegria todo dia!
...mais feliz! Deixe-o com a Programação
Descontração.
Um lance de
Vibração —
Comunicação —
Faça seu Rádio FUSORA total

TRANSPORTE DE GADO

É AGORA A NOSSA ÚNICA PREOCUPAÇÃO
EFICIÊNCIA
SERIEDADE
RAPIDEZ
QUALIDADE
TRADIÇÃO
expresso santa fatima ltda.
RUA TÚLIO CECCHETTI, 1235 — FONE : 33-5833 (PABX) - DDD 0182
PRESIDENTE PRUDENTE — SP

NINGUEM VENDE MAIS BARATO QUE ROLEMAN
ROLAMENTOS
PEÇAS PARA TRATORES
FERRAMENTAS EM GERAL
Av. Brasil, 1117 - Fone: 33-3270

Olhe para a frente.

É hora de mudar.
Venha conhecer o Passat 79.
O novo Passat 79 está aqui, esperando você. É emocionante ficar frente a frente com ele.
Conhecer a outra face do Passat, agora com linhas mais modernas.
Experimentar o conforto do novo Passat, que nenhum outro carro da sua classe pode oferecer.
Como Revendedor, nós também trabalhamos na renovação da linha Passat.
Renovando as linhas de crédito e criando planos de financiamento tão espetaculares como o novo Passat 79.
E traga seu carro usado, ele será aceito como entrada.
É hora de mudar.
Entre em nossa loja, escolha seu novo Passat 79 e vá em frente.
COMPANHIA PRUDENTINA DE AUTOMOVEIS
Av. Brasil, 943-999 Fone PABX 33-2244 — Presidente Prudente

Aborto: pega que o lixo é teu

por Jeronimo Gasques

Estamos diante de um fato que não é tão incomum como parece a primeira vista. E' um problema sério frente à vida indefesa sem possibilidade de se justificar legalmente. Assim pensando podemos ir dizendo de antemão que o aborto, em principio é um crime. No entanto ele é proibido em nosso pais. Proibido em termos por que como não é atividade legal, pelo mesmos dentro dos padrões normais de legalidade, não existem estatisticas para fazermos um levantamento serio mas estima-se que temos mais de 30 milhões de abortos por ano. Um para quatro nascimento 1 — A industria do aborto

Nas quatro clinicas principais do Rio, cada uma faz mais de 50 abortos por dia, e que daria mais de 200 abortos por dia, apenas nessas clinicas. Essa é uma fração da grande realidade.

A igreja é contra, a lei é contra, mas o povo é a favor.

Não fosse, não proliferava pelo pais as clinicas de luxo dos centros urbanos, onde um aborto custa entre Cr$ 2.500 e Cr$ 3.500 a mais de cruzeiros, e os curiosos das favelas suburbios, periferias, onde se faz um aborto por menos de Cr$ 200,00. Essa industria vergonhosa de aborto movimenta por ano 100 milhões de cruzeiros e sem imposto!

Considerando o que foi dito acima, é claro que o imposto não é pago por ser clandestino. Em se falando pela população, a ilegalidade do aborto provoca a existencia de verdadeiros carniceiros, aborteiros menores, que, impunes, não tem o menor pudor em utilizar qualquer metodo, perigoso ou não, para fazer um aborto. E mesmo quando cometem um acidente continuam impunes, pois sendo o aborto um crime, raramente a mulher tem a coragem de denunciar o aborteiro, pelos simples fato de também correr o risco de ir para a cadeia.

2 — Como punir?

Como punir um crime em que a vitima é considerada cumplice? Este é um problema de justiça, em todos os paises onde o aborto sofre restrições legais. No Brasil o problema é resolvido assim: a justiça é inoperante na repressão do aborto criminoso. Como reprimir o crime em que, como maioria dos acasos, a vitima é conivente com ele? A razão principal: a mulher é ao mesmo tempo vitima e cumplice. No entanto o problema é suficientemente complexo por ser discutido do ponto de vista criminal. Em concluindo sabemos que em todas as suas implicações, pode ser considerado entre nós como uma pratica semilegal: pois todos sabem que existe, muitos consideram e quase todos acham melhor fechar os olhos (! ?).

Cometem-se estas injustiças e ninguem toma defesa dos indefesos. Quando se comete aborto é para justificar situações de miseria em que o povo vive; o salario minimo que é vergonhoso etc.

Não deixa de ser um problema sério e constrangedor. E é ai que o aborto surge, antes de mais nada, como uma das muitas consequencias do sistema social, como uma imposição diante de um fato simples; não tenho condições psicologicas e|ou economica de ter um filho, e ponto final.

3 — Aborto sim ou não.

E' perigoso afirmar ou se opor a ele. Ele é um dado. Esta ai como um mal a ser vencido. Um certo tipo de abertura é possivel. Como é que não é facil dize-lo, todavia por exemplo: a permissão do aborto quando haja possibilidade do nascimento de uma criança defeituosa ou quando a gravidez resulte de um incesto (união sexual entre parentes proximos). Em tudo isso há os porens. O problema de fato é outro e não este. A sociedade mercantilizou o uso do sexo, como também outros valores morais

Concluindo.

Diante de tudo isso, considerando situações estruturais, morais, religiosas etc. onde está a responsabilidade do assumir o prazer e as consequencias? Onde está verdadeiramente o problema, nas estruturas ou na cuca das pessoas? Não seria o aborto um modo vergonhoso onde muitos usam e tem vergonha de dizerem que usam? O que se faz com o feto depois do aborto? — joga-se fora, deixa-se o cachorro comê-lo, embrulha-o no jornal e joga no lixo, ou conserva-o em um vidro qualquer para estudos posteriores ou para estudá-lo?

Creio que não deixa de ser uma lembrança tragica, vergonhosa e humilhante para a mulher, para o aborteiro e para a comunidade. Quantos criminosos existem fora das cadeias? Não é de se pensar em uma lei: NÃO MATAR.

Outubro * 29 * domingo

Santos: Fidelis; Cirilo; Anastacia

"A igualdade fundamental entre todos os homens deve ser cada vez mais reconhecida. Dotados de alma racional e criados a imagem de Deus, todos tem a mesma natureza e origem. Remidos por Cristo, todos tem a mesma vocação e destino divinos..."
Constituição Pastoral Gaudium et Spes

Lua nova a 31

Aniversariantes de hoje: Lindaura Campos Liborio — José Ramalho — Denis Otavio Ozon Marcondes — Fatima Antunes — Dino Aguiar Cintra Junior — Vera Lucia Mendonça Marini — Paulo Cesar Rudgio — Maria Ivonete Guardacheni — Ivone Ester Botti — Daniele Kater — Gilberto Ramos e Silva — Simone Kater — Vanesca Aparecida G. Calazans — aniv. de casamento de Celia Regina — Italo H. Ceravolo — de Ielva Costa — Eduardo Maia Tenorio — Izadora Ramos Reis — Marcia Regina Bigini — Mauricio Monteiro — Elisabete Custodio Garcia — Sueli Rosa de Oliveira — Walter Leal Filizolla — Sandra Regina Sapireci — Marcos Antonio M. Marinho — Sonia Maria Gomes Ferraz — José Luis Frutuoso — Romildo Aparecido Manea — Victor Leal Filizolla — Ilca Salete Gonçalves Albano — Valda Soares de Almeida — Antonio Marques Araujo da Silva — Roberta Sartorelli — Ana Maria Dias — Maria Aparecida de Oliveira — Ageu Teixeira dos Santos — Lucimar Torres Sanches — Aparecida Brasilia de Souza — Marcia Antonia Batista — Virginia Gazabini Rosa — Ana Paula Vernilo — Gilberto Viana de Melo — Regina M. Hondo — Marcia Aparecida Bressan dos Santos — Margarida Aparecida Vasção — Aureo Issao Aoki — Fatima Aparecida Bonfim.

Aniversariantes de amanhã: Maria Beatriz Passos — Maria de Moraes Lima — Jesus Pinheiro — Silvia Faria Motta Pires — Jadyr Mandacaru Guerra Junior — Euzebia Ferreira Cabrera — Maria Macoto Beppu — Maria Helena Goulart de Castro — Sergio Rodrigues — Jaime Pinheiro — Jurandir Pinheiro — Jurandir Alexandre de Oliveira — Celia Regina Canheti Postigo — Paulo Cesar Botta Faustino — Celestino Martins Padovan — Antonio Prado — Celestino José Dutra — Adalberto Marin Craveiro — Hilda Bernardes — Claudia Cristina Salvador Abreu — Carlota Almeida Castro — Roberta de Barros Peruque — Lourdes Belone — Aparecida Gava Pimenta — Vera Lucia Marinc Alves — Claudio Clemente Vendrame — Maria de Lourdes Braga Oliveira — Elisangela Antunes — Ilde Colato — Mariza Angela Bertoni — Benedito de Oliveira — Eduardo Fedato — Aparecida de Fatima dos Santos — Maria da Penha da Silva — Sandra Aparecida de Oliveira — Luci Mara Ortez de Lemes — Antonio Marcos Almeida Maluly — Bento Gonçalves — Maria de Lourdes Guimarães — Maria de Fatima Cardoso Luz — Terezinha Campos dos Santos — Marta Cristina Alves — Carla Figueiredo Vieira — Marcia de Fatima Alves — Maria Ivete Ferreira — Gilmar Menotti — Maria Aparecida Nazaré — Selma Ferreira da Silva — Claudomiro Quintino Bezerra — Andrea Damiano Merigli — Lidia Souza Oliveira — Sara Regina Cavalli — Maria Aparecida Nelli da Costa — Fatima dos Santos Aguiar — José Luiz Fonseca — Marcia Orbolato — Marcos Antonio Almeida Lima — José Pereira Dias — Julio Cesar Nascimento — Claudio Betonni — Eliete Silvino — Milton Cesar Klebis — Sueli de Souza — Cristiane Cardoso Fernandes — Haroldo Nader — Maria do Carmo Pinheiro.

Novo carro da Ford

S. PAULO — A Ford está estudando o lançamento de um novo carro no Brasil, menor do que o Corcel II, a fim de disputar fatia de dois terços do mercado, onde concorrem os chamados modelos pequenos, como o Volks Sedan e o Fiat. A revelação — sem outros detalhes, por razões de segredo comercial — foi feita por Robert Graham, novo presidente da montadora brasileira, durante inauguração do campo de provas de Tatui e lançamento oficial do Corcel-II 1.6, de seis cilindros, mais potente do que o modelo lançado em 76, que tem quatro cilindros.

JARDIM RIO 400

Venda especial só durante a instalação da rede elétrica.

Lotes a Cr$ 200,00 por m2 a menos de 200 metros da rodovia

NINGUEM SEGURA MAIS O CRESCIMENTO DA CIDADE NA DIREÇÃO DO AEROPORTO



LOTES COMERCIAIS — LOTES RESIDENCIAIS — CHACARAS DE LAZER — PREÇOS CONVIDATIVOS — FACILIDADE DE PAGAMENTO EM ATE' 36 MESES

Loteamento todo aprovado. Veja também as credenciais da firma lançadora.

Vendas e Informações.

Inco. Rio, Incorporadora e Construtora Rio 400 Ltda.

Proprietária dos

JARDINS RIO 400 E PRUDENRIO

ENTRONCAMENTO DA AV. CEL. MARCONDES COM A RODOVIA RAPOSO TAVARES KM 566 — ANEXA AO POSTO RIO 400

FONES: 33-5151 — 33-2569 — PRESIDENTE PRUDENTE (SP)

Escola prestou homenagem às professoras



Na foto, da direita para a esquerda, as homenageadas, Carolina Pacheco de Arruda, Miriam Pimenta, Odete Gera Silva e Etelvina Figueiredo, durante o coquetel dia 25, na E.E.P.G. Dr. João Franco de Godoy.

Quarta feira dia 25 de outubro, a Escola Estadual de Primeiro Grau Dr. João Franco de Godoy do bairro do Jardim Paulista, prestou significativa homenagem à quatro professoras, duas pela aposentadoria, Carolina Pacheco de Arruda e Miriam de Mello Pimenta, Odete Cera Silva pela sua remoção para Campinas e Etelvina Figueiredo que foi para a Setaria da Saude.

Inicialmente foi celebrada missa na Igreja Santo Antonio, e posteriormente a solenidade na sala da Orientadora de Educaçao Moral e Civica, professora Sonia Elizabeth Delfim Camargo.

O diretor do estabelecimento, Professor José Flavio Pinto, abriu a solenidade dizendo da importancia do acontecimento, passando a palavra à Professora Esmeralda de Campos Vicentini, oradora oficial.

Todas as homenageadas, bastante sensibilizadas pronunciaram palavras de agradecimento.

DISCURSO

Eis o discurso da Professora Esmeralda de Campos Vicentini: — "Coube-me formosa herança: a de representar a nossa Escola, a de falar por todos que aqui trabalham, a voces que hoje estão nos deixando. E' festa e é triste. Encanta-me na Biblia um versiculo que diz que no céu não haverá separação porque o grande mar já não existe. Lá, onde tudo será perfeito, nos ficaremos livres da necessidade de nos separarmos das pessoas que amamos. Lá nunca diremos adeus. E aqui estamos, agora, dando o nosso adeus a Etelvina, a Odete, a Carolina e a Miriam. Comemoração dobrado, tristeza quadruplicada. Mas nos caminhos da nossa existencia, nos temos de enfrentar momentos como esse. E vamos faze-lo, de coração. Para que pudessemos recordar acontecimentos dessas vidas que a certa altura cruzaram com a vida dessa Escola, recorremos ao seu arquivo. Abrimos as pastas onde estão registrados os fatos que interessam à secretaria. Que decepção! Como a letra é morta! Em algumas poucas folhas... toda uma carreira? laconicamente, friamente. Copiando certos dados de suas vidas, fatos já passados, ficamos imaginando: Onde ficou registrada a esperança de quando elas aqui chegaram? Onde estão registradas as horas gastas nos planejamentos, nas correções, no preparo das aulas? Onde estão registradas os sorrisos de animo ao aluno que lutava para aprender? Onde está registrada a paciencia todo dia exercitada? Onde estão registradas as tristezas, as frustrações diante da criança que não passou de ano? Onde estão registradas as canseiras? E as alegrias? E os beijos molhados, cheios de ternura recebidos no dia do professor? Onde estão registrados os sentimentos experimentados no ultimo dia, quando vocês cruzaram aquele portão, sabendo que não teriam mais a obrigação de voltar aqui diariamente?

"Queridas colegas. E' pena que não haja uma seção de registro daquelas atitudes de amor, de paciencia, de zelo, de carinho, de boa vontade, de desprendimento que voces por tantos anos tiveram aqui com nossos alunos e tambem porque não dizer muitas vezes com os proprios colegas.

"A nossa primeira homenageada, Etelvina Figueiredo. Sua pasta é bem pequena, voce ficou poucos anos entre nos mas o seu sorriso, a sua capacidade de servir a sua coragem ao mudar de direção, isso tudo está marcado em nossa memoria. Você, estagiária que parte, representa todas estagiárias que ajudam, que cooperam nos trabalhos com as classes, reforçando nossos alunos carentes, substituindo-nos quando estamos afastados e quantas vezes suportando a rabugentice nossa, efetivas já sobrecarregadas pelos anos. As estagiarias são importantes para a escola, gostariamos que guardasse bem isso. Voce parte para nova atividade. Ficamos tristes ao ver que o magisterio devido à indiferença de nossos governantes, vai perdendo elementos preciosos, elementos necessarios para que o ensino não chegue ao cáos completo. Vai e não perca o ideal que sempre a animou. Continua alegre, continui lutando. Nos estaremos torcendo por voce. E sabendo que voce está feliz, compensaremos a tristeza, a frustração que sentimos lendo na sua pasta o pedido de exoneração do cargo de estagiaria da EEPG J. F. de Godoy.

Odete Cera Silva, nossa segunda homenageada. Como a Etelvina nos deixa, mas continua na labuta. Vai para Campinas, realizando um sonho, acalentando por vinte longos anos. O sonho de voltar para perto de sua familia. Veio para a nossa região moça ainda, sozinha. Agora nos deixa duplamente enriquecida: aqui ganhou um companheiro e uma filha. Voce não poderá esquecer Prudente. A Odete veio para o "Navio" em fevereiro de 1970 e se desligou em julho de 78. Oito anos de convivio, de empreendimentos e de lutas que acabaram por nos irmanar. Tantos alunos passaram por suas mãos: com o ensino, voce procurou dar assistencia moral e amor. Seus ex-alunos estimam voce. Os pais deles reconhecem que voce foi professora excelente. Ainda essa semana, a mãe do Fernando Palacio estava elogiando voce. Eu, particularmente, sou-lhe grata, voce alfabetizou minha filha Raquel deu-lhe base solida. Desejamos de coração que voce, o Alberto e Marcia possam ser muito felizes lá em Campinas.

"Nossa terceira homenageada, Carolina Pacheco de Arruda, primeira aposentadoria de nossa escola. Professora, normalista, nasceu em São João de Bocaina, formou-se em Jau. Tomou posse como professora efetiva no dia 2 de maio de 50. Em nossa região, pertenceu ao Gesc de Floresta do Sul, trabalhou em Pirapozinho e em 1970 chegou ao "Navio". Professora, como muitas outras, identificou-se mais com os trabalhos da secretaria que propriamente a carreira de professora. Foi ali na secretaria que ela mais serviu a escola. Telefonei a um diretor que trabalhou com ela. Pedi que contasse algo sobre a Carolina, suas qualidades, seus defeitos. Fui anotando: atenciosa, grande capacidade de resolver problemas, prestativa, sincera, não tinha maldade, fazia papel de mãe, muitas vezes: reservada, caprichosa. Todos serviços de ultima hora que a secretaria tinha que resolver, ficavam por sua conta e ela não falhava. Voces perceberam que ele não lembrou nada desabonador. Isso é confortante para voce, Carolina, agora que encerra sua carreira. Saber que serviu ao magisterio, trabalhou em escolas e nelas deixou uma impressão positiva. Que Deus lhe dê muita saude, muita disposição, para usufruir o descanso merecido depois de tantos anos de serviço.

"Miriam Pimenta — nossa quarta homenageada. A miriam se formou em Assis. Começou lecionando em Bernardes nos idos de 1943. Veio para o "José Foz", depois para o Gesc do Alta da Vila Maristela, hoje "Catarina Artero" E em 1971 chegou ao "Navio". Embarcou, prosseguindo a viagem conosco. Aqui se caracterizou como professora de primeira serie que é a seria mais trabalhosa. Humilde, silenciosa, foi completando sua carreira, foi alfabetizando os alunos do nosso bairro, alunos que só agora são melhorzinhos. Crianças sem vivencia nenhuma, sem condições fisicas, sem vontade de aprender. Recebi-as sem saber nada e entregava-as no final do ano, alfabetizados. Miriam, se pensamos em 30 anos, pensaremos em 30 classes, se as classes tiveram 35 alunos, pensaremos 1.050 crianças que passaram por suas mãos, que receberam lições de escola e lições de vida. Foram 30 anos, 360 meses, 10.800 dias, dias em que voce esteve envolvida por escola e aluno, ensinando, ensinando, ensinando. Graças a Deus que voce chegou até o final. Voce merece o descanso, depois de 30 oferecidos às crianças. Que voce possa gozar pelamente sua aposentadoria, que voce tenha saude e encontre muitas alegrias na nova vida.

"Queridas colegas, a hora é de profundo recolhimento, a expectativa da separação nos entristece. Voces partem e nos permanecemos Mas queremos que levem com voces a recordação desses momentos de despedida quando a Escola F.P.G. "Dr. João Franco de Godoy", silenciosa lhes acenar um adeus sentido e quando seus colegas em unissono erguem a Deus uma ultima prece. Queridas colegas, sejam felizes.

COQUETEL

Apos a solenidade onde estavam, presentes, professoras e parentes das homenageadas foi servido um coquetel.

Ribeirão Preto sediou o VI Congresso de Pesquisas Cafeeiras

Ribeirão Preto — O grande ataque de pragas e doenças nos cafeeiros, intensificado a partir do inicio desta decada, foi a principal preocupação demonstrada por cerca de mil tecnicos de todas as regiões produtoras do país, no VI Congresso Brasileiro de Pesquisas Cafeeiras, promovido pelo IBC e encerrado 6.a feira em Ribeirão Preto. Segundo José Braz Matiello, chefe de pesquisas tecnologicas da autarquia isto ficou evidente pelo fato de que dos 140 trabalhos analisados durante quatro dias, 56 referiam-se a pesquisas para o controle de pragas e doenças (bicho mineiro e ferrugem principalmente) e 26 para melhoramentos nas variedades com objetivo de dar resistencia às infestações. Os restantes foram distribuidos em estudos sobre praticas culturais, preparo do café, relações entre a fisiologia do produto e a ecologia, qualidade do café e estudos socio - economicos da produção. (AE)

SAMATRA

NÓS ESTAMOS PREPARADOS PARA LHES VENDER O MELHOR, E, LHES DAR A MELHOR ASSISTÊNCIA!

TRATORES GBT

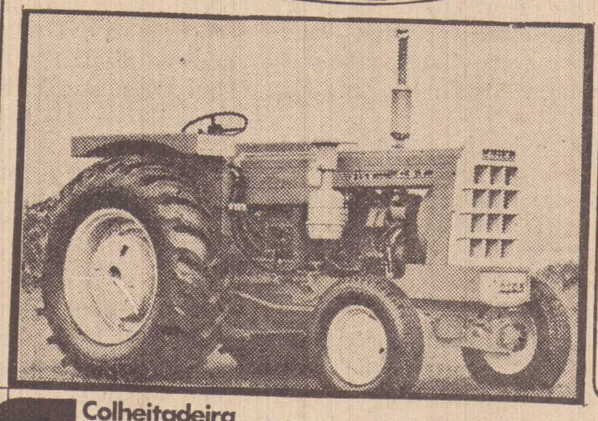

MODELOS
2070
2080
2100
2105
2400
UM MODELO PARA CADA TIPO DE SERVIÇO.
GBT

Colheitadeira NEW HOLLAND
Modelo Clayson 1530

SISTEMA DE FENAÇÃO



VOCÊ CONSEGUIRÁ MAIS LEITE MAIS CARNE

ESTAMOS PRESENTES EM TODOS OS CAMPOS

Rua Antonio Rodrigues, 160 — Fone, 33-4311 — P.PRUDENTE

SAMATRA

A PHILIPS

TRAZ DE VOLTA OS BONS TEMPOS

Tudo o que era bom voltou ainda melhor. Os novos radiofones Philips estão dando uma verdadeira aula de charme em nossa loja. Com um estilo atualizadissimo, dentro dos últimos conceitos da moda e do bom-gosto. E um desempenho que deixa no passado qualquer outro som que você conheça.

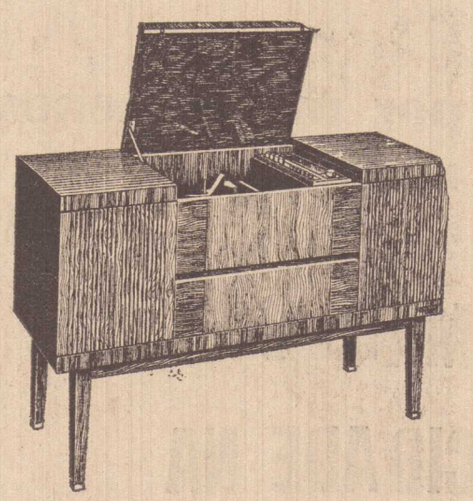

Radiofone Philips RF 340
Móvel de tamanho médio, reúne rádio FM e sensível toca-discos. 10 W de potência musical. Estereofônico. Tomada para gravador.



Radiofone FM Philips RF 746
O som nobre. Amplificador de 26 W de potência. Rádio com 4 faixas, incluindo FM. Toca-discos automático. Saída para mais 2 caixas acústicas.



Radiofone FM estéreo Philips RF 646
Amplificador de 20 W, rádio FM estéreo e mais 3 faixas de onda. Toca-discos com cambiador automático

PHILIPS

PHILIPS

ARAPUÃ — PONTALTI
BRASIMAC S.A.-PONTO CERTO

Ipesp financiará mil casas por mês

S. PAULO — O IPESP — Instituto de Previdencia do Estado de São Paulo — vai financiar mil casas por mes para funcionarios e servidores do Estado de São Paulo dentro do novo programa habitacional do IPESP. A informação foi dada 6.a feira pelo secretario da administração Fernando Milliat durante as solenidades comemorativas do dia do Funcionario Publico, no Palacio dos Bandeirantes.

O programa habitacional do IPESP, segundo o secretario da administração, irá dispor nos proximos meses, de 1 bilhão e 250 mil cruzeiros conjugando recursos proprios e do Banco Nacional de Habitação e atenderá, prioritariamente os funcionarios mais necessitados. Com isso 36 por cento dos financiamentos (cerca de 1.500 casas até março de 1979) serão concedidas para funcionarios na faixa da renda até 4 mil cruzeiros e 60 por cento do programa para funcionarios que ganham até 6.800 cruzeiros Para estas faixas, a correção monetaria das prestações irá até o limite maximo do aumento do funcionalismo publico e isto segundo Milliet, "constitui um fator adicional de segurança aos funcionarios mais necessitados".

O financiamento integral do IPESP, sem necessidade de poupança poderá ser concedido para compra de imoveis novos, construção em terreno proprio, imoveis construidos pelo IPESP, Cecap e Cohab reforma e ampliação aquisição de terreno e construção e também para imoveis usados. (AE)

Cantinho da catedral

HOJE, NA LITURGIA

"AMARAS AO SENHOR teu Deus de todo o teu coração, e ao proximo como a ti mesmo". Amor de Deus e do proximo são duas flores do mesmo galho. O amor ao proximo é fruto da nossa amizade com Deus. O amor é, pois, a essencia de toda a revelação divina. Mil anos antes de Cristo, Deus assim já ensinava a seu povo: -Não maltrataras os estrangeiros, os orfãos e as viuvas!". Como sabiam repartir o pão da fé e do amor os cristãos do tempo dos Apostolos! Paulo elogia, na segunda leitura de hoje, a comunidade cristã de Tesslonica, exemplo para seus vizinhos. Hoje é o ultimo domingo do mes missionario. Mas esperamos que os frutos dos nossos propositos de evangelização continuem a aparecer a vida inteira!

ASSEMBLEIA PAROQUIAL

Gostariamos de lembrar a todos os paroquianos da Catedrai que estão inseridos em algum movimento, sobre a sua obrigação e importante presença na assembleia paroquial que será no dia 05 de novembro, domingo proximo, das 7:30 horas as 17 horas no salão paroquial da Catedral, devendo os participantes trazer lanche. A sua presença é de suma importancia para o bom andamento da paroquia.

NOVOS IRMÃOS PELA FE'

No ultimo domingo, dia 22 de outubro foram batizados na Catedral:

VANESSA JULIO: filha de Alfeu Danusio de Costa e Elizabete Julio de Costa. Foram padrinhos: Braz Salvador da Costa e Rosa David Costa.

WALTER ALEXANDRE: filho de Walter Truzzi e Neusa Teresa Charloes Truzzi.

Foram padrinhos: José Roberto Marin Ferraz e Rosemeire Ricardo Ferraz.

ORE E MEDITE NESTA SEMANA,

Segunda-feira: Lucas 13,10-17
Terça-feira: Lucas 13,18-21
Quarta-feira: Lucas 6,1-9; 13,22-30
Quinta-feira: Finados
Sexta Feira: Lucas 14,1-6
Sexta-feira: Lucas 14,1-6
Sabado: Lucas 14,1.7-11
Domingo: João 3,1-3; Mt 5,1-12a.

MISSAS DE HOJE E DURANTE A SEMANA NA CATEDRAL

Domingo — dia 29|10
às 8:00 horas
† Maria Carolina de Matos e João de Matos
10:00 horas —
* Pela comunidade paroquial
17:00 horas —
† Genésio Barbosa e Nilza Barbosa
19:00 horas —
† Maria Odila Kukami
Segundafeira: dia 30|10
19:30 horas —
† Alexandrino Matias de S.
Terça-feira: dia 31|10
7:00 horas
† João Mariano Marcoris e Maria Berçani
19:30 horas
† Cristina Rebes e Stanislau Rebes e parentes falecidos
Quarta-feira — dia 1.o|11
7:00 horas —
* Pelas Almas
19:30 horas —
† José e Adriano Ramalho
Quinta-feira — dia 02|11
7:00 horas
† Manoel Moreira
19,30 horas
† José Cupertino D'Arce e Lydia Dantas D'Arce
Sexta-feira — dia 03|11
7:00 horas
* Pelas Almas
19:30 horas
† Vicente Paulo de Freitas
Sabado — dia 04|11
7:00 horas —
* Pelas Almas
19:30 horas —
Antonio Pedro dos Santos

Agencia do Banco do Brasil em Madri

Brasilia — O diretor da área bancaria do Banco Central, Ernesto Albrecht, informou que o governo brasileiro abrirá, pela segunda vez, exceção na lei da reforma bancária para permitir a instalação da agencia do Banco do Brasil em Madri, com a concessão de reciprocidade ao Banco de Espanha para instalar-se em S. Paulo.

Albrecht explicou que a exceção não significa abrandamento nas normas brasileiras em relação a bancos estrangeiros. "O Brasil não vai mudar a sua politica contraria à vinda de outros bancos estrangeiros, conforme estabelecido na lei numero 4.595. No caso dos espanhois, a reciprocidade é consequencia de documento firmado entre os dois governos, em 1976, da mesma forma que ocorreu, anteriormente, quando da instalação da agencia do Banco do Brasil em Milão".

O diretor do Banco Central manifestou o especial interesse das autoridades monetarias em contar com novas dependencias externas de bancos brasileiros, desde que não haja a exigencia de reciprocidade. "Esse tratamento excepcional continua restrito aos países da America Latina". (AE)

Estante de livros

Medicos de Homens e de Almas de Taylor Caldwel' Ed. RECORD

Taylor Caldwell é, sem duvida, uma das grandes romancistas atuais e a maior parte de seus livros se constitue numa verdadeira lição de Historia, tal a profundidade de suas pesquisas.

Assim foi com "Terra de Deus", sobre Gêngis Khan, "A Casa Grande", sobre o periodo turbulento da guerra civil nos Estados Unidos. "Os Abutres", "Os Capitães e os Reis" e "O Romance da Atlantida.

Este seu livro, "Medicos de Homens e de Almas" é de uma sensibilidade e de uma beleza sem par. Ele nos toca profundamente ao mesmo tempo que nos revela a vida de Lucas um homem complexo e fascinante e a sua peregrinação através do desespero das trevas, das tristezas, do cinismo, da revolta e das desesperança até chegar a compreensão e a Revelação final.

Quase todos os acontecimentos deste livro são verdadeiros. Nele está incluido o fabuloso Imperio Babilonico, pouco familiar a muitos, bem como os estudos de Medicina, os tratamentos ali feitos é sua ciencia que egipcios e gregos herdaram totalmente. Os cientistas babilonicos utilizavam a força magnetica assim como empregavam o hipnotismo e a Medicina Psicossomatica. Nesta era maravilhosa viveu Lucas o homem que dedicou sua vida a curar. Lucas, que todos nos conhecemos como o glorioso São Lucas. E' dele esta historia humana e construtiva.

Reuniões podem funcionar de Michael Doyle e David Strauss Ed. SUMMUS Editorial

Será possivel fazermos um calculo de quantas reuniões se realizam, por dia, no Pais ou mesmo na cidade em que vivemos? Certamente chegariamos a uma proporção quase absurda. Mas quantas dessas reuniões são realmente eficazes e produtivas? A grande maioria delas acaba não sendo mais que um amontoado de ideias confusas, e os resultados praticos deixam muito a desejar. No entanto, na sociedade atual, as reuniões são necessarias e seria preciso que se encontrasse uma formula capaz de fazê-las funcionar.

Michael Doyle e David Straus, diretores de uma empresa de consultoria especializada na solução de problemas, encontraram essa formula.

O metodo de interação, por eles criado e desenvolvido, tem sido empregado com sucesso em diversos tipos de organizações, evitando a irritante perda de tempo com reuniões que não funcionam, sejam elas empresariais, governamentais, de clubes, escolas ou até mesmo familiares. E em seu livro "Reuniões podem Funcionar", expõem as tecnicas desse novo metodo. E' um livro que se destina, portanto, a todo tipo de leitores. Indispensavel ao executivo bem sucedido, importante para os que almejam maior sucesso profissional, é ainda indiscutivelmente util aos chefes de familia, ou a qualquer um de nós que vivemos numa sociedade fragmentada em grupos de pessoas.

Deuses e Astronautcas na Grecia e Roma Antigas de W. Raymond Drake Ed. RECORD

O autor deste livro dedicou grande parte da sua vida a pesquisas e estudos sobre mistérios inexplicados do nosso planeta que há seculos desafiam a curiosidade humana. Já tendo escrito sobre os mistérios de civilizações antiguissimas, Waymond Drake focaliza neste seu novo livro historias de fenomenos sobrenaturais ocorridos durante um periodo em que imperaram no mundo duas grandes civilizações. "Deus e Astronautcas .." é uma leitura fascinante e indispensavel para aqueles que se interessam pelos excitantes misterios do universo que nos cerca.

MANSON (Retrato de um crime repuanante) de Viceate Blugliosi "Curt Gentry" Ed. RECORD

As 9:30 da manhã de 9 de agosto de 1969 a policia chega a residencia da atriz Sharon Tate em Los Angeles. Encontra a primeira vitima ensanguentada num carro branco estacionado na entrada da garagem. No gramado mais duas vitimas um homem de aproximadamente 30 anos e uma mulher de 20 anos. Os guardas penetram na casa. Na sala sobre um sofá comprido está estendida a bandeira americana. Diante da lareira a cena era tão pavorosa que horrizou até mesmo os tres experientes e frios detetives. Designado para Promotor do "Caso Tate" Vincent Bugliosi acumula durante meses provas e relatos dos macabros acontecimentos até formar um quadro terrivel e alarmante de Mason o homem que ordenou os assassinatos das moças e rapazes que os cometeram e do motivo fantastico que os levou a chacina. Neste livro toda a historia do crime mais repugnante registrado pela policia americana contada em detalhes pelo proprio Promotor Vincent Blugliosi. Um livro impressionante para o leitor comum e precioso para os estudantes de Direito.

AUTO PEÇAS BOA ESTRELA LTDA.
AUTO PEÇAS BOA ESTRELA
PEÇAS PARA MERCEDES-BENZ FNM·SCANIA
OFICINA COMPLETA
MECÂNICOS ESPECIALIZADOS
SERVIÇO AUTORIZADO BOSCH
Av. Brasil, 3.020 - Tel. 33-5419
Av. Brasil, 1.182 - Tel. 33-5588
PRESIDENTE PRUDENTE - SP

REVOLUÇÃO EM STILO MÓVEIS.
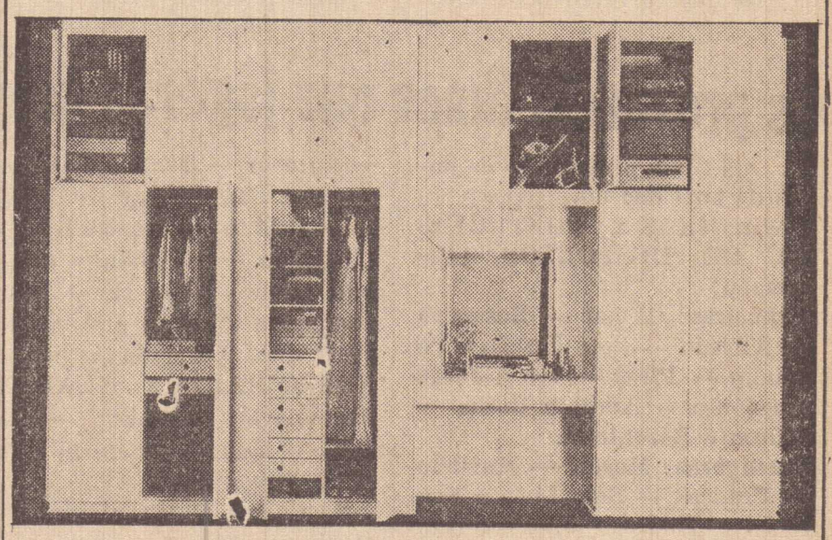
STILO MÓVEIS TEM PLANOS, PREÇOS E IDÉIAS REVOLUCIONÁRIAS EM MODULADOS VOGUE.
ADQUIRA EM:
PROJETOS GRÁTIS ORÇAMENTOS A DOMICÍLIO SEM COMPROMISSO
STILO MÓVEIS
MODULADOS VOGUE
Rua Major Felício Tarabay, 683
Fone 33-4828 - PRES. PRUDENTE
As estantes, cozinhas e armários modulados Vogue são a idéia mais revolucionária para a decoração de qualquer ambiente. STILO MÓVEIS tem uma longa experiência em modulados Vogue para dar as sugestões mais criativas, práticas e funcionais desde a cozinha, passando pela sala e com licença - chegando até o seu quarto.

Prevel oferece Chevrolet Total:
veículos, peças, assistência mecânica
e todas as vantagens de uma concessionária Chevrolet completa

Prevel PRESIDENTE VEICULOS LTDA
RUA MARECHAL FLORIANO PEIXOTO 184
CX POSTAL 1067 END TEL "PREVEL"
FONES 33 4214 33 2467 33 2250
19100 PRESIDENTE PRUDENTE SP
concessionária Chevrolet
Veja na Prevel, a versão 79 do Opala, Caravan, Chevette, Comodoro e C-10

Hoje poderão ser conhecidos os outros quatro finalistas

S. PAULO — Faltando uma semana para o seu encerramento já será possivel se conhecer — na rodada de hoje, os oito times finalistas que vão disputar o titulo de campeão do primeiro turno e da Taça Cidade de São Paulo, conquistando tambem o direito de participar da fase final do Campeonato Paulista. Matematicamente já estão classificados Santos e Ponte Preta (Grupo A), São Paulo (B), Guarani (C). As outras quatro vagas estão sendo disputadas por Francana e Portuguesa de Desportos (Grupo B), Corinthians e Comercial (C) e Palmeiras, Botafogo e XV de Jau (D).

Os nove jogos de hoje são estes: Portuguesa x Palmeiras, Paulista x America, Comercial x São Paulo, Ponte Preta x Botafogo, Noroeste x Santista, Francana x Marilia, Ferroviaria x Guarani, XV de Piracicaba x Corinthians, XV de Jau x Santos.

Os quatro finalistas poderão ser Portuguesa, Corinthians Palmeiras e Botafogo. Para que isso aconteça será preciso que:
1) A Portuguesa derrote o Palmeiras,
2) O Corinthians apenas empate com o XV (ou então o Comercial não vença o São Paulo),
3) O Botafogo ganhe da Ponte Preta (e o XV de Jau perca para o Santos).

Analisando-se grupo por grupo, chega-se a conclusão de que, com estes resultados, o primeiro turno terá seus oito finalistas conhecidas hoje e já se poderá inclusive, se saber quem enfrentará quem na rodada das semifinais. Por exemplo, ficando como segundo colocado no Grupo C, o Corinthians terá como adversario o Palmeiras, que seria então o campeão do Grupo D. Ou ainda, como campeão do grupo V, o São Paulo vai enfrentar o vice de A, qualquer que seja o Santos como a Ponte Preta, já que ambos vão definir suas posições nestas duas ultimas rodadas. (AE)

Os provaveis times que jogarão hoje

Os times prováveis e os juizes de hoje dos nove jogos:

PALMEIRAS x PORTUGUESA DE DESPORTOS (Pacaembu)
Palmeiras: Gilmar — Rosemiro — Alfredo — Beto Fuscão e Pedrinho — Pires — Ivo e Jorge Mendonça — Amilton Rocha — Milton e Baroninho.
Portuguesa: Moacir — Marinho — Pradera — Beto Lima e Nelsinho — Eudes — Eloi e Silson Carrasco — Tata — Alcino e Eneas.
Juiz: Oscar Scolfaro

PAULISTA x AMERICA
Paulista: Edson — Nene — Marco — Djalma Santos e Santos — Vicente — Cuca e Gil — Frazão — Souza (Silva) e Daercio.
America: Edson — Morais — Sommer — Luis Vieira e Escurinho — João Luis — Wilson Luis e Heleno — Arlem — Iauca e Candido (Silvinho).
Juiz: José de Assis Aragão.

COMERCIAL x S. PAULO
Comercial: Ortiz — Marco Antonio — Pim — Vagner e Leo — Pedro Omar — Mauricio e Carlos Hansen — Vander — Dau e Anselmo (Celso Orlandim).
S. Paulo: Valdir Perez — Getulio — Estevam — Bezerra e Antenor — Chicão (Perez ou Muller) — Tecão e Viana — Zequinha — Armando e Edu.
Juiz: Marcio Campos Salles.

PONTE PRETA x BOTAFOGO
Ponte Preta: Carlos — Toninho — Juninho — Polozi e Odirlei — Vanderlei — Marco Aurelio e Dicá — Lucio — Lola e Tuta.
Botafogo: Eduardo (Aguillera) — Wilson Campos — Nei — Miro e Tonhão — Lorico — Osmarzinho e Zito — Paulo Cesar — Arlindo e João Carlos Motoca.
Juiz: Ulisses Tavares da Silva.

NOROESTE x PORTUGUESA
Noroeste: João Marcos — Borges — Samuel (Araujo) — Jorge Fernandes e Mauricio — Ednaldo — Mococa e Carlos Roberto (Amadeo) — Mardoni — Rangel e Macedo.
Santista: Decio — Zé Morais — Osmar (Aracyr) — Ozires e Tonhão — Mundinho — Jovenil e De Rossi — Jarbas — Tião e Tuico.
Juiz: Joel Teixeira Caires

FRANCANA x MARILIA
Francana: Geninho — Felix — Silva — Zé Mauro e Claudio — Foguinho — Reinaldo e Assis — Antenor — Alcindo e Deiem.
Marilia: Paulo Cesar — Reinaldo — Renato — Rubão e Zeca — Clodoaldo — Serginho e Jorginho (Nene) Nene II — Pedro Rodrigues (Sergio) e Edinho.
Juiz: João Leopoldo Ayeta

FERROVIARIA x GUARANI
Ferroviaria: Aranha — Nei Dias — Mauro — Samuel e Cuca — Paulo Cesar e Alfredo — João Carlos — Washington — Galdino e Bispo.
Guarani: Neneca — Alexandre — Mauro — Silveira e Tadeu — Manguinha e Claudinho — Paulo Borges — Gersinho — Careca (China) e Osnir.
Juiz: Roberto Nunes Morgado

XV DE PIRACICABA x CORINTHIANS
XV: Getulio — China — Fernando — Eloi e Almeida — Muri — Sergio Zaia (Zé Carlos) e Nardela — Careca — Aguiar (Zé Roberto) — Zé Luis.
Corinthians: Jairo — Zé Maria — Amaral — Taborda (Mauro) e Vladimir — Basilio (Taborda) — Biro Biro e Socrates — Vaguinho — Palhinha e Romeu.
Juiz: Paulo de Souza Arruda

XV DE JAU x SANTOS
XV: Marola — Benazzi — Marco Antonio — Nilson Andrade e Donizetti — Sabará — Roberval — e Paulinho — Frazão — Marcão e Paulo Moisés.
Santos: Vitor — Nelson — Neto — Fernado e Gilberto — Toninho Vieira — Ailton Lira e Pita — Claudinho — Juari e Celio.
Juiz: José Favile Neto

CLASSIFICAÇÃO
GRUPO A
1.o — Santos e Ponte Preta, 22 pontos ganhos;
3.o — Noroeste e Paulista 14;
5.o — Paulista 7.
GRUPO B:
1.o — São Paulo 25;
2.o — Portuguesa 18;
3.o — Francana 15;
4.o — Juventus 13;
5.o — XV de Piracicaba
GRUPO C:
1.o — Guarani 26;
2.o — Corinthians 23;
3.o — Comercial 19;
4.o — Marilia 15;
5.o — São Banto 13.
GRUPO D:
1.o — Palmeiras 21;
2.o — Botafogo 18;
3.o — XV de Jau 17;
4.o — America 14;
5.o — Ferroviaria 8.

(AE)

NATAL EM NOVEMBRO?

Só CREMONE antecipa o Natal, com estas ofertas fabulosas das famosas bicicletas Gallo.

PREÇOS INACREDITÁVEIS!

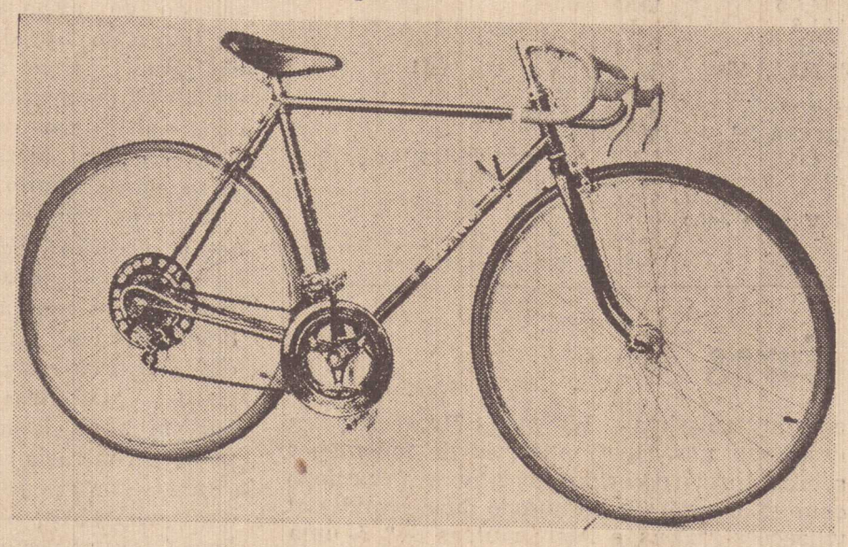

Exclusiva GALLO Corsa — especial 10 e 12 marchas — Quadro super leve, com tubos especial, aro em alumínio para tubular, cubo de alumínio, tubulares para corrida, pedivelas em alumínio, freio tipo Ballilla, Guidão em Aluminio, Selim de corrida, pedal em aluminio.

Cr$ 3.960,00

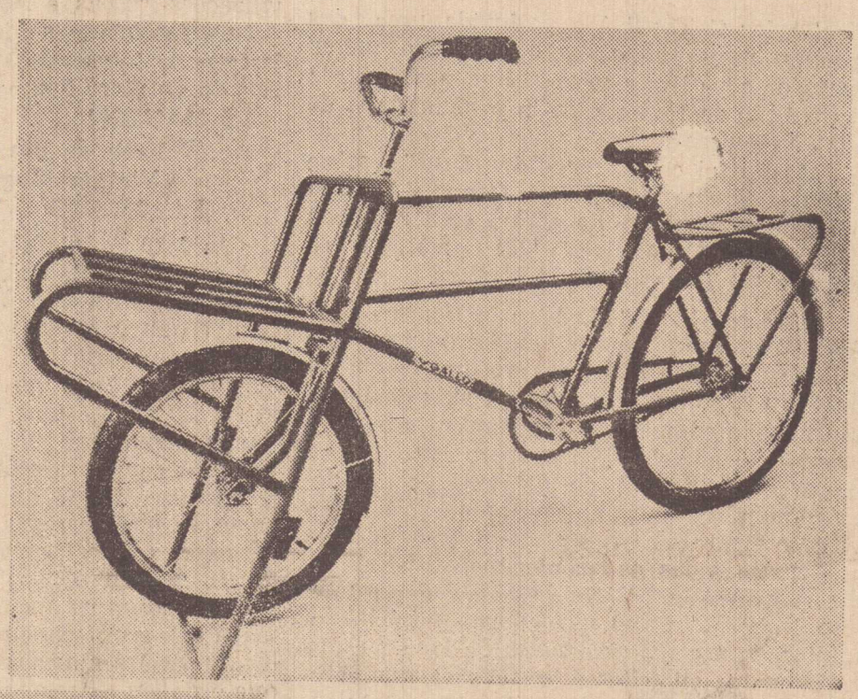

GALLO Carga-Nova — Rodagem 26x11|2x2 — Super-reforçada com capacidade até 150 kilos, duplo bagageiro dianteiro, medida 50x40 e o traseiro com pneus e aros reforçados, ideal para entregas rápidas em armazens, supermercados e panificadoras, em várias e modernas cores.

Cr$ 2.660,00.

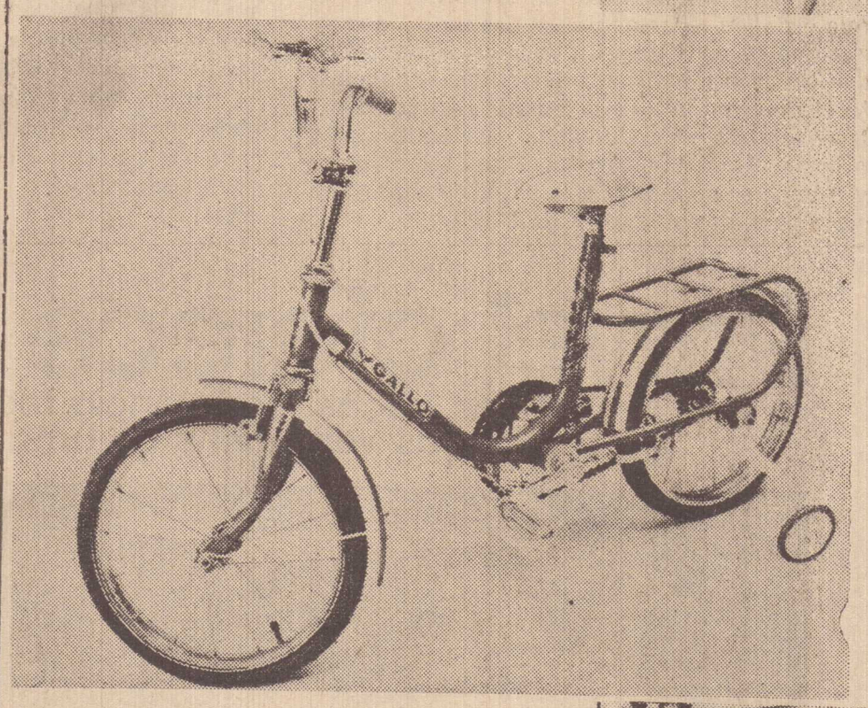

GALLO infantil, super-reforçada e muito leve, com rodinha de apoio para as crianças tomarem equilíbrio.

Cr$ 1.490,00

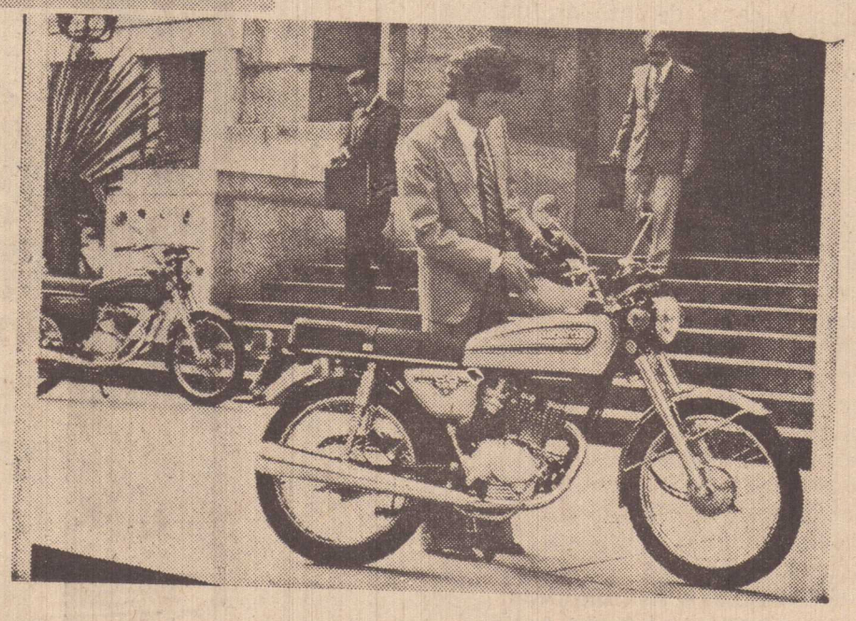

E o BOLÃO mantém para esta semana o preço de Cr$ 32.900,00 para a Honda CG-125

CREMONE - AVENIDA BRASIL, 767 - FONE 33-3451 - P. PRUDENTE

- O novo endereço do Bolão -

INTER News

SUPLEMENTO DA CADEIA DE JORNAIS CBI

Não pode ser vendido separadamente

2ª quinzena de Outubro de 1978 — Nº 161 — Ano VII Diretor Responsável: ROBERTO SANTOS Diretor de Redação: ALOISIO SANTOS

economia

As grandes centrais de Netuno

Pág. 6

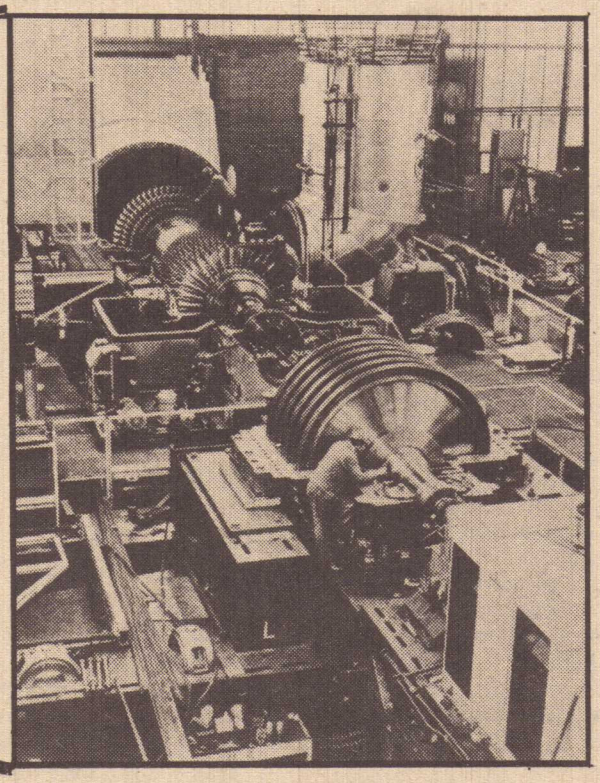

Guaraná
O sol do Brasil engarrafado na Europa

Pág. 16



Dicá,



o dono do meio campo

Pág. 14

Editorial
O voto do Interior
Pág. 2

destaques

um resumo dos fatos importantes

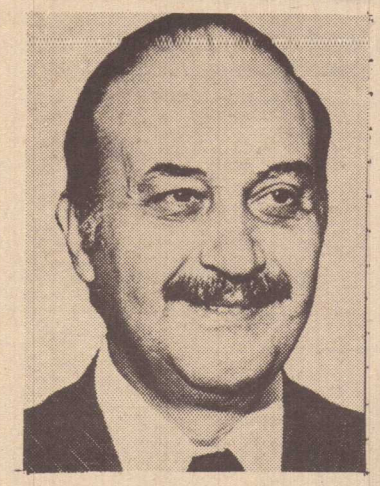

João Pedro: maior assistência ao trabalhador.

O deputado federal João Pedro de Carvalho Neto, que se nobilizou pelo seu intenso trabalho em favor dos interesses dos previdenciários e, também, pela aprovação do projeto de lei que criou o Sistema Nacional de Previdência Social, foi eleito – e já empossado – conselheiro da Academia de Previdência e Assitência Social e membro vitalício do Conselho do Instituto de Estudos Previdenciários.

A linha de atuação do deputado paulista nesses órgãos, principalmente o IAPAS – do qual fazem parte também os senadores Jarbas Passarinho e Henrique La Rocque e os srs. Torres de Oliveira e Líbero Massari (presidente) – será marcada pelo firme propósito de aperfeiçoar os serviços da Previdência Social, de modo a que ela atinja os maiores índices de eficiência em função dos legítimos interesses e reivindicações dos trabalhadores em atividade e dos aposentados.

Nesse sentido, identificado com o pensamento de expressivos líderes políticos, com o ex-governador Laudo Natel, o deputado João Pedro de Carvalho Neto encaminhou ao presidente eleito, general João Baptista de Figueiredo, sugestões visando ao contínuo fortalecimento do setor previdenciário, notadamente como fator de redistribuição da renda nacional, mediante o oferecimento de serviços e benefícios aos trabalhadores brasileiros e às suas famílias.

Ao ser empossado naqueles órgãos, o deputado declarou à imprensa:

– Tenho lutado e continuarei a lutar, incansavelmente, para o aperfeiçoamento do Sistema Previdenciário Brasileiro. Um só objetivo me norteia nos esforços que venho, já há tempo, desenvolvendo: contribuir para que a Previdência Social atinja melhores índices de eficiência nos serviços e benefícios que lhe cabe prestar aos trabalhadores e suas famílias".

"O Democrático", 57 anos servindo dois Côrregos

No dia 18 de setembro de 1921, Lázaro Pacheco, um idealista como tantos outros homens de imprensa do Interior, fundou um jornal em Dois Córregos: "O DEMOCRÁTICO". A cidade, fundada por José Alves e Mariano Lopes, já completara 45 anos em 4 de fevereiro e merecia ter um órgão de divulgação que pugnasse pelo seu desenvolvimento, mesmo que essa iniciativa custasse muito sacrifício ao jornalista e seus companheiros do semanário. Lázaro acreditou e se manteve firme até 1934. Hoje, o jornal completou 57 anos, após 2.463 edições, sob a responsabilidade do jornalista Léo Guaraldo, "vencendo – como seus diretores confessam – obstáculos de toda ordem, mesmo apresentando-se defitário". Mas isso não importa quando se presta, sinceramente, serviço a uma comunidade que, mais cedo ou mais tarde, irá compensar melhor o seu jornal. "O Democrático" integra há muitos anos a cadeia CBI.

Onze municípios reclamam conservação de rodovias

Mococa, Mogi Mirim, Mogi Guaçu, Pinhal, Águas da Prata, Pinhal, São José do Rio Pardo e Itobi são municípios paulistas que, a partir de Jaguariuna até a divisa de Minas Gerais, estão seriamente afetados pelo precário estado de conservação das estradas que servem aquela região.

O Rotary Clube de Mococa tomou a iniciativa de reunir rotarianos de todas aquelas cidades para tentar resolver o problema, oportunidade em que os participantes revelaram o estado das rodovias esburacadas, sem sinalização, sem acostamento, praticamente intransitáveis, provocando acidentes fatais.

Foi feita uma representação junto do governo do Estado. Esperemos os resultados.

O voto do Interior

Roberto Santos

O período pré-eleitoral é propício para um exame de consciência e de meditação que leve o exercício do voto à altura do seu valor e da sua importância.

Este é um País de jovens, cuja média etária é de 24 anos. Por isso, as nossas esperanças são neles depositadas.

A base do desenvolvimento é formada pelo binômio tecnologia e educação. Os sociólogos e estudiosos da evolução dos povos, enfatizam que os países que detiveram o poder mundial, sucessivamente através dos tempos, todos eles sem exceção, possuiam nível elevado do binômio desenvolvimentista citado e o Brasil tirava, até 64, "nota zero" nesses dois índices.

Sendo, como dissemos, os jovens a esperança da nação, de lá para cá, muito se procura fazer pelas crianças e pelos jovens. Ampliou-se sobremaneira o número de faculdades, criando-se possibilidades de acesso a empregos em níveis mais elevados. Profissionalizou-se o indivíduo de maneira que a tecnologia fosse empregada no aperfeiçoamento e ampliação da nossa produção. Produção que hoje é exportada, aceita e consumida sofregamente por muitos países do mundo, os quais sempre imaginaram não passar o Brasil de uma imensa reserva florestal do Universo.

Criou-se a consciência jovem nacional. A conciência que a 15 de novembro exercerá o seu mais sublime direito cívico. O direito do voto. O direito de dizer através das urnas, quem falará por nós em nossos parlamentos.

Por isso mesmo há que se meditar bastante nestas horas que antecedem ao pleito.

Escolher maus representantes é o mesmo que promulgar leis más, ter vigilância falha e conseqüentemente dar ao país maus dirigentes?

Acertar na escolha é abrir o caminho para o período de tranqüilidade e recuperação da nossa combalida economia, aspiração máxima de todos os brasileiros.

Como escolher um candidato? Como colaborar para que o sistema se purifique e se aperfeiçoe?

Estas perguntas serão obviamente respondidas em cada região do País de conformidade com suas aspirações e reivindicações. Pensando e raciocinando.

Pense jovem eleitor. Quantos companheiros saíram do seu município em busca de escolas em outras regiões, para continuarem seus estudos? Quantas vezes, familiares seus ou conhecidos enfrentaram imensas dificuldades ou mesmo morreram por falta de assistência médico-hospitalar em sua cidade? Quantos dos seus colegas, deixando aquela saudade, partiram em busca de oportunidades tão carentes em sua cidade? Quantas vezes, em horas aflitas, muitos de vocês ficaram atolados na lama, ou impedidos de seguir viagem por falta daquela ponte que nunca foi construída? Quantas vezes o seu irmãozinho teve que tratar daquela barriga inchada por beber água poluída? Quantas famílias, na zona rural, ainda têm suas casas iluminadas à vela ou pelo superado lampião, não podendo usufruir das modernas conquistas da era da eletricidade?

Entretanto, o País não parou. O desenvolvimento nessa última década foi acentuado. Em muitos municípios os problemas enumerados já não existem. É que lá, os representantes foram bem escolhidos.

Daí a importância do seu voto. Ele deve ser um voto consciente. Um voto que traga em seu bojo, o pensamento do eleitor voltado para os interesses maiores da sua comunidade.

Somente quem convive com o Interior e conhece as necessidades e agruras dos moradores das regiões longínquas, que venha temperado nas suas dificuldades, deve merecer o voto do eleitor interiorano.

A melhor mensagem nesta hora é a Municipalista. Nos conceitos dessa filosofia, há resposta adequada a cada pergunta.

Cada voto dado em resposta a um apelo da sua comunidade é um voto pela solução dos problemas que afligem pequenos e médios municípios, é um voto pelo seu próprio bem estar.

Podem dizer que é um voto "caipira", mas, afirmamos alto e bom som ser esse um voto pela justiça social.

Por isso, jovem eleitor do Interior, vote em quem conhece, em quem você sabe que vai trabalhar efetivamente pelo seu município, em quem você acredita possa ser, um bom representante da sua cidade.

O Interior conta com o seu voto para que a Causa Municipalista seja valorizada com representações dignas e atuantes na Assembléia, na Câmara e no Senado.

INTER News

Suplemento bimensal da Cadeia C.B.I. encartado nos seguintes jornais:

Jornal A Comarca
Araçatuba

O Imparcial
Araraquara

Opinião Jornal
Araras

Voz da Terra
Assis

Diário de Bauru
Bauru

Diário de Birigui
Birigui

A Semana
Barretos

Bragança Jornal
Bragança Paulista

Jornal da Cidade
Campinas

A Cidade
Catanduva

Diário de Dracena
Dracena

Fernandópolis Jornal
Fernandópolis

Diário da Franca
Franca

Tribuna Popular
Itapetininga

Cidade de Itapira
Itapira

O Progresso
Itápolis

Folha D'Oeste
Jales

Comércio de Jahú
Jaú

Diário de Limeira
Limeira

A Gazeta de Lins
Lins

Correio de Marília
Marília

A Comarca
Matão

Jornal da Cidade
Olímpia

O Progresso de Ourinhos
Ourinhos

Diário de Osasco
Osasco

A Notícia
Pederneiras

Correio D'Oeste
Pereira Barreto

O Diário
Piracicaba

Folha de Piraju
Piraju

O Ferreirense
Porto Ferreira

O Imparcial
Presidente Prudente

Diário de Rio Claro
Rio Claro

O Trabalhador
Salto

Jornal D'Oeste
Sta. Barbara D'Oeste

A Folha
São Carlos

O Município
São João da B. Vista

A Notícia
São José do Rio Preto

O Trabalho
São Simão

São Vicente Jornal
São Vicente

A Voz do Vale
Taubaté

Nossa Folha
Tietê

Jornal de Tupã
Tupã

Folha de Ubatuba
Ubatuba

Redação e Produção Gráfica
CBI - Editora Imparcial
Rua Senador Feijó, 161 - 2º
6º andares - SP

Impressão:
"O Diário" - Piracicaba

IN—FORMAÇÃO—POLÍTICA

José Carlos Bittencourt

Na extinção do bipartidarismo, a nova força da Arena.

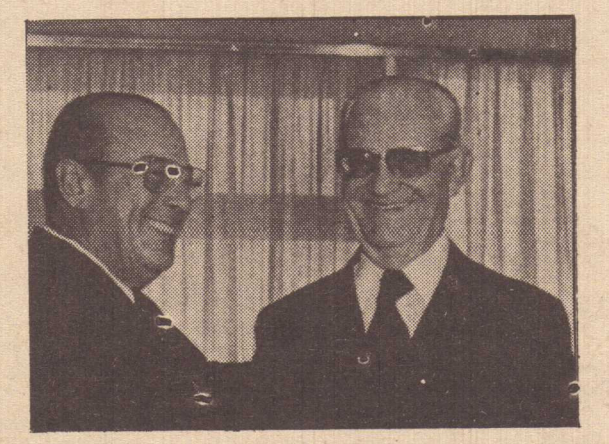

Rigorosa e absolutamente verdadeiro: a eleição do general João Baptista de Figueiredo para a Presidência da República e a rejeição da emenda Montoro, que restabelecia as eleições diretas para governadores e eliminava a figura do senador biônico, são dois fatos que estão sendo considerados da maior importância por analistas de Brasília para que o País, efetivamente, caminhe rumo à ansiada redemocratização. Por outras palavras: no momento, qualquer "arranhão" que o futuro presidente pudesse sofrer no episódio do colégio eleitoral e o Governo, via pacote de abril, poderia deitar por terra todos os esforços inegavelmente desenvolvidos até aqui pelo presidente Ernesto Geisel para doar ao seu sucessor um País em franco processo de abertura democrática. Seja: o "lento e gradual" processo de redemocratização preconizado pelo presidente Geisel desde os primórdios de sua gestão realmente seria o único caminho a se trilhar a fim de se obter o desejável Estado de Direito, cujos primeiros – e nítidos – contornos já foram traçados através da reforma constitucional que entrará em vigor a 1º de janeiro, isto é, AINDA durante o Governo Geisel – o que é muito importante! A 15 de março do próximo ano, o presidente Ernesto Geisel transferirá a faixa presidencial a seu sucessor João Baptista Figueiredo, já com o País vivendo a natural ebulição política que será deflagrada pela possibilidade de formação de novos partidos políticos, rompendo a camisa de força do bipartidarismo, uma simplista opção do "sim" ou "não" que durante estes quase 15 anos deu sustentação política aos Governos revolucionários. Dentro desse contexto é que a Arena espera obter resultados mais positivos em 15 de novembro do que aqueles verificados em 1974.

Ou seja: através de campanhas altamente individualizadas, à medida em que, em termos de programa partidário, ambas as agremiações são muito semelhantes. Ainda: as declarações recentes do futuro presidente João Baptista Figueiredo, em tom até áspero ("prendo quem for contra a abertura") serviu, inegavelmente de substancial reforço à legenda situacionista. De qualquer forma, o que se prevê, após 15 de novembro, para o País, é a existência de pelo menos quatro partidos, ficando a Arena mais à droit e o MDB mais à gauche, tendo como elementos moderadores – e portanto, majoritários – dois outros partidos, um dos quais poderia, eventualmente representar a "ressurreição" do antigo PTB. Já se sabe, aliás, que nesse sentido há um forte esquema montado, com o claro objetivo de aliar forças político-eleitorais, no dizer de um dos articuladores, "venham de onde vier". O País prepara-se, como se vê, para o ressurgimento de dois "pessedezões", onde o apoio – embora não indiscrimidado – ao Governo será uma tônica, principalmente à medida em que o sucessor do presidente Ernesto Geisel marchar, decididamente, rumo à abertura total.

Para Anotar

O governador Paulo Egydio realmente vai partir para formação de um novo partido no próximo ano. Idem, idem o ex-governador Laudo Natel, que por se encontrar "disponível", fazendo a campanha de candidatos da Arena no Interior do Estado, já monta as bases de uma futura agremiação de cunho populista. No mesmo contexto, não estranhem se Laudo Natel for convidado para um Ministério. Do Hotel Aracoara, em Brasília, uma fonte merecedora do maior crédito, acaba de me garantir que Laudo poderá ir mesmo para o Ministério da Indústria e Comércio.



Off-the-record

O deputado Nelson Marchesan, assessor político do futuro presidente Figueiredo, já teria sido formalmente convidado para ocupar o Ministério do Trabalho. Outro que já estaria com o Ministério dos Transportes virtualmente "debaixo do braço" é uma conhecida figura paulista. Em tempo: Delfim Netto, depois de um período de "desaquecimento", volta, veloz, para o centro das atenções políticas. Olho no "homem".

Confidencial

O presidente da CESP, Luiz Marcello Moreira de Azevedo, acaba de deixar muito impressionados importantes setores empresariais do Japão, ao expor os estudos e projetos da CESP – Companhia Energética de São Paulo, que mostram a viabilidade do Brasil ser o grande produtor de fontes alternativas de energia. Entre essas fontes, o maior destaque refere-se ao metanol obtido a partir do eucalipto, que pode transformar o cerrado brasileiro em áreas extremamente produtivas de combustível (óleo e gasolina sintética). O que mais impressinou os japoneses (dependentes exclusivamente do petróleo): os estudos da CESP não estão na fase de simples "planejamento", mas já há projetos concretos em execução. O detalhe: o "know-how" para a produção da gasolina sintética e do óleo combustível é fartamente conhecido, pois foi utilizado inclusive pelos alemães durante a II Guerra Mundial.

Jânio Quadros

O ex-presidente Jânio Quadros, depois da brilhante participação no programa Pinga-Fogo, foi procurado por três importantes emissoras de renome da Capital Paulista – Tupi, Bandeirantes e Rede Capital – desejosas de contar com sua presença

Jânio, entre a arte de um quadro e outro, deverá atender da melhor forma possível às três emissoras paulistas. Com isso, dentro de pouco tempo, o grande público poderá ver e ouvir com mais freqüência o eloqüente personagem do cenário nacional.

INTERIOR EM DESTAQUE

Premio Andorinha-78 em Campinas

No dia 10 de novembro, será realizada nos salões do elegante Tenis Clube de Campinas a já tradicional festa de entrega do Prêmio Andorinha, instituído pelo semanário local "Jornal da Cidade", às figuras de maior destaque no município e na região, nos diversos setores de atividade.

O grande acontecimento social tem como anfitriões o prefeito de Campinas, Francisco Amaral, e senhora, e a presença do governador de São Paulo, secretários do Estado e outras autoridades e convidados.

A organização da festa, decoração e produção do "show" artístico, está a cargo de Airton Martins, nome conhecido pelas promoções que realiza.

O "Jornal da Cidade", dirigido pelos jornalistas Orlindo Marçal e Luiz Moschari, e órgão da cadeia do Consórcio Brasileiro de Imprensa, já se firmou na vida social dos melhores clubes campineiros.

Na foto, o casal David-Dulcita Vicente. Ele, médico, e ela elegante "hors concours" do "Prêmio Andorinha" e este ano patronesse da festa.

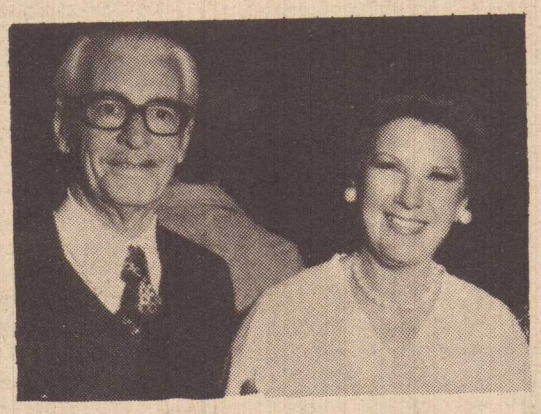

Prof. Jandyra Lobo: É preciso reintegrar o hanseniano na sociedade.

"Apesar da medicina ter conseguido meios eficazes de combater a hanseníase, moléstia vulgarmente conhecida por lepra, infelizmente é preciso que batalhemos por uma legislação que assegure ao hanseniano assistência médica, social e econômica". Esta declaração é da professora Jandyra Lobo que vem se preocupando, há muito tempo, com a reabilitação e a reintegração efetivas de todos aqueles que já foram atingidos pela moléstia de São Lázaro. Segundo Jandyra, existem em nosso Estado 82 mil e 834 pessoas que sofrem não só com problemas de saúde mas, especialmente, com uma atitude **doentia** a respeito da lepra.

De fato, informa a dinâmica professora, nós herdamos da Idade Média pesados preconceitos sobre a hanseníase. Quando a Humanidade ainda não dispunha de meios adequados para combater essa moléstia, desenvolveu mecanismos para combater os pobres doentes, proibidos de conviver com a população sadia, eram encerrados em leprosários até que a morte os surpreendesse. Hoje tudo isso pertence ao passado. E portanto sabemos que os hansenianos não apenas podem, **mas devem** continuar integrados ao meio social. Nossa sociedade não pode prescindir do auxílio precioso prestado por quase cem mil indivíduos. É preciso reabilitar e reintegrar o hanseniano, conclui a professora Jandyra Lobo.



Paulo Zing visita CBI

Paulo Zing, presidente da Associação Paulista de Imprensa, visitou o jornalista Roberto Santos, presidente do Consórcio Brasileiro de Imprensa, oportunidade na qual ambos trocaram idéia sobre o desenvolvimento da pequena e média empresa jornalística, pela qual lutam com igual disposição.

Segundo o presidente da API, que muitos esforços tem desenvolvido em favor dos pequenos e médios jornais, constantemente se noticia o desaparecimento de pequenos periódicos do Interior. Depois de dezenas de anos de vida, eles perdem as condições de circular.

"A liberdade de imprensa — explica Paulo Zing — teve seu fastígio no século passado, quando jornalistas de têmpera montavam suas pequenas oficinas e com seus periódicos difundiam suas idéias. Porém, à medida que a industrialização da imprensa começou a exigir grandes investimentos financeiros, a liberdade dos jornalistas passou a ser menor.

Entretanto, a imprensa, porta-voz das comunidades ou das cidades médias ou pequenas, continuou livre e passou a ser uma válvula para os mais fracos, para os municípios e regiões, para a imensa classe média brasileira, privada de órgãos de divulgação ou de comunicação. E é por esta imprensa que temos de lutar", finaliza o presidente da API.



Paulo Zing e Roberto Santos, analisam o potencial da imprensa interiorana.

Aniversários

Comemoram aniversário de fundação na 1ª quinzena de novembro os seguintes municípios paulistas: Itatiba e Taciba, dia 1º; Gabriel Monteiro (3); São Carlos e Sebastião da Grama (4); Itapetininga e Pilar do Sul (5); Guaimbé e Piacatu (8); Americana (12); Catanduva, Santana do Parnaiba e Serra Azul, dia 14.

ADMINISTRAÇÃO

Isaar Carlos de Camargo

Licitação

Dispensa

Pretende o senhor Presidente da Câmara Municipal que examinemos consulta relativa a "licitação para execução de serviços e de cálculo de concreto".

Segundo depreendemos da consulta, a Municipalidade, exclusivamente em razão de serviços de cálculo de concreto, necessita de serviços técnico-profissionais de elemento estranho à Administração Pública. Assim, presumimos, o projeto, antecipadamente concluído, é apresentado ao engenheiro para que proceda aos cálculos de concreto, seja quanto à infra como superestrutura da obra.

O estudo proposto gira em torno da conceituação de "profissionais ou firmas de notória especialização".

Para isso recorramos inicialmente aos lexicógrafos:

> "NOTÓRIO, adj. - Méd. - lat. **notorius.** Conhecido, sabido de todos: público: manifesto, evidente, insofismável, transparente, claro, patente." (Enciclopédia Brasileira Mérito).
>
> "NOTÓRIO, adj. Sabido de todos, público". (Pequeno Dicionário Brasileiro da Língua Portuguesa, 1939).
>
> "NOTÓRIO, adj. reconhecido, sabido de todos, público. Conhecido, claro, patente. F. lat. **Notorius.** (Caldas Aulate, 1958).
>
> "ESPECIALIZAÇÃO, s.f. **Especializar** - ção. Ato ou efeito de especializar; particularização, distinção. - **Sociol.** - Processo de divisão do trabalho, considerado do ponto de vista individual; diferenciação provocada pela divisão de trabalho.

Vamos partir da **especialização**:- Para não nos estendermos mais, apenas a existência da Lei regulamentando uma profissão, já a nota de especialização se impõe. E temos o diploma legal 5.194, de 24/12/66, que "Regula o exercício das profissões de ENGENHEIRO, ARQUITETO e ENGENHEIRO-AGRÔNOMO", para chegarmos à conclusão que dentro dessa especialização afigurar-se-ia **notória** no sentido que a palavra se reveste na letra "d" do § 2º do artigo nº 126 do Decreto-lei 200, isto é, de tal porte, tão individualizada que acarretaria a eliminação de chamamento à licitação seja pelo fator quantitativo como pelo qualitativo?

Pedimos vênia para reproduzir, em síntese, a idéia de que não são licitáveis os bens singulares (Celso Antonio Bandeira de Melo), in Revista de Direito Público, vol. 8/98 - **do objeto licitável**). São singulares os bens que possuem uma individualidade tão específica que os torne inassimiláveis com quaisquer outros da mesma espécie. Esta individualidade pode provir:

a — da natureza íntina deles;
b — da circunstância de serem únicos, quer em sentido absoluto, que em razão de evento externo a eles.

De modo geral, são singulares todas as produções intelectuais, realizadas isoladamente ou em conjunto por equipes — sempre que o trabalho a ser desenvolvido se define pela marca pessoal (ou coletiva) expressada em características técnicas ou artísticas. Assim, os bens e serviços singulares sejam ou não únicos, por esta nossa qualidade, não são objeto de licitação; a rigor, não têm similares. Não são concorríveis, por faltar o pressuposto da licitação, que é a igualdade dos produtos ou serviços oferecidos.

Como se disse, os casos de dispensa de licitação estão contemplados no artigo 126, § 2º do Decreto-lei nº 200 de 27/2/1967, sendo certo que a parte final da letra "d" interessa à consulta "sub examine": "contratação de serviços com profissionais de engenheiro para cálculo de concreto inclui-se entre os de notória especialização". A contratação dos serviços profissionais de engenheiro para cálculo de concreto inclui-se entre os de notória especialização". Podemos responder afirmativamente. Trata-se, de conformidade com o exposto, de um serviço singular, isto é, uma produção intelectual caracterizada por uma marca individualizadora que resulta de trabalho profissional especializado. Entre os profissionais que se dedicam a determinada especialidade, uns existem que merecem mais a nossa confiança do que outros, como resultado de maior vivência no campo de sua atividade.

PIS PAGAMENTOS

Se você ainda não recebeu o abono/78 ou os rendimentos do PIS, a data final para a retirada, seja qual for o mês de nascimento, é dia 30/03/79. Nesta mesma data encerra-se também o prazo para solicitação de saque de quotas de participação.

Documentos necessários: Carteira de Trabalho e Comprovante de Inscrição no PIS.

CAIXA ECONÔMICA FEDERAL

PIS/PASEP
Somar
para dividir melhor.

BANCO DO BRASIL S.A.

ECONOMIA

As grandes centrais de Netuno

Richard Arlen Meyer O Correio da Unesco Agosto, 1978

O engenho e a obstinação demostrados pelo homem fazem prever que os oceanos acabarão por nos legar o que vêm armazenando há séculos: a energia limpa e inesgotável do sol.

A expressão energia solar faz pensar em painéis térmicos instalados em telhados de casas ou edifícios. Mas o sol é a origem de todas as formas de energia, exceto a nuclear. O petróleo e o carvão foram se formando no subsolo ao longo de milhares de anos, mas originaram-se da combinação da energia solar com elementos já existentes na Terra. Da energia solar também derivam a energia dos ventos, das ondas e das marés — objeto de estudo dos especialistas, que tentam extrair uma forma de energia que não polua a atmosfera, como fazem os combustíveis fósseis (petróleo e carvão).

A energia solar oceânica, obtida pelo processo de conversão da energia térmica dos oceanos, utiliza o calor contínuo dos mares, que conservam a energia do sol 24 horas por dia. Este processo aproveita a diferença de temperatura entre as águas mais quentes da superfície e as águas profundas mais frias, utilizando transformadores de calor para produzir energia elétrica. Assim é possível aproveitar o maior sistema de armazenamento de energia térmica solar da Terra.

Esta idéia partiu do físico francês Jacques d'Arspnval, em 1881. Seu discípulo, Georges Claude, também francês, demonstrou-a pela primeira vez numa barcaça no mediterrâneo e, mais tarde, em fins da década de vinte, construiu uma central em Cuba. As experiências produziram realmente eletricidade, mas uma tempestade destruiu as canalizações de água fria. Como naquela época o pet era barato e abundante, a central nunca foi reconstruída. Claude utilizava a água do mar quase como as centrais de hoje utilizam o vapor para produzir eletricidade.

Atualmente, os Estados Unidos estão desenvolvendo o programa mais importante na matéria. As subvenções do governo americano, que montavam a 700 mil dólares em 1974, provavelmente chegarão aos 56 milhões em 1978. Mas outros países também se dedicam ao estudo da energia solar dos oceanos. O Japão vem trabalhando intensamente desde 1973 e um consórcio de nações e empresas européias está envolvido em pesquisas profundas sobre o assunto. Na conferência mais importante sobre a conversão de energia térmica dos oceanos, realizada em Miami, Flórida, em fevereiro deste ano, estiveram representados 16 países. Havia delegados de países industrializados, de nações do Terceiro Mundo, que buscam alternativas para o petróleo, de países situados às margens de mares tropicais e até mesmo representantes os próprios países produtores de petróleo, conscientes de que sua principal fonte de energia está rapidamente se esgotando.

A energia solar aquece as águas superficiais dos oceanos e de outras grandes extensões de água, o que torna sua temperatura bem mais elevada que a das águas profundas. Estas águas profundas e frias são bombeadas até transformadores de calor, onde se aproveita a diferença de temperatura para se gerar energia. O sistema de Claude utilizava a água quente do mar como veículo energético (operando com uma diferença térmica de apenas 18 graus), mas os cientistas atuais acham mais interessante recorrer a outros líquidos, como o amoníaco — o que d'Arsonval já havia sugerido.

A conversão da energia térmica dos oceanos possui dupla vantagem: as centrais podem funcionar initerruptamente e não são poluentes. Atualmente, estas centrais são projetadas para regiões de águas tropicais, mas um maior rendimento dos transformadores de calor deverá permitir sua instalação em outras regiões.

A transferência da energia dos mares pode ser feita de várias maneiras. A principal consiste em eneviar energia elétrica até a costa através de cabos submarinos. Esta solução é rentável até 200 milhas do litoral, mas outros métodos estão em estudo. Há também a possibilidade de produzir **in loco** substâncias de alto teor energético, como o amoníaco para fertilizante, além de outros combustíveis e produtos químicos, e grandes quantidades de água doce. A produção de alumínio, que consome muita energia elétrica, poderia ser intensificada se as centrais fossem instaladas nas proximidades de suas fontes de bauxita, sua matéria-prima básica.

Além dessas centrais fixas, instaladas no alto mar ou litoral, próximo às zonas oceânicas onde existem grandes diferenças de temperatura, está sendo desenvolvido outro projeto: o das centrais oceânicas **transumantes** — usinas flutuantes que são deslocadas para áreas mais interessantes do ponto de vista das diferenças térmicas. Atualmente já se empregam satélites para mapear estas áreas e seguir seus deslocamentos, que são periódicos.

Os subprodutos dessas centrais termoceânicas ainda as tornam mais atrativas. Além de produzirem água doce e gerarem eletricidade, podem também transformar as águas circundantes em excelentes zonas de pesca. As águas frias bombeadas do fundo do mar contêm muitos elementos nutritivos e, como observaram os pesquisadores, os organismos marinhos proliferam neste ambiente. A corrente de Humbolt, também chamada El Niño (afloramento natural de água fria ao largo do Peru) permite capturas de pescado que equivalem a quase 20% dos peixes vendidos em todo o mundo. Por isso, a maricultura ou aquacultura está despertando grande interesse.

Mas embora a exploração dos oceanos ofereça grandes perspectivas como fonte de energia, ainda restam vários problemas a resolver. Os organismos marinhos aderem às paredes dos transformadores de calor, como a craca ao casco dos navios, e métodos de limpeza são estudados para vencer esta dificuldade. As canalizações de água fria, que podem ter até 20 metros de diâmetro, criam problemas de transporte e de montagem até então desconhecidas; e os engenheiros se vêem obrigados a buscar métodos seguros e econômicos de resolvê-los. Mas as maiores dificuldades não são técnicas e sim políticas. A quem pertencerão essas usinas? Quem as fará funcionar? Onde poderão funcionar sem infringir fronteiras políticas? Que normas deverão seguir? A que tipo de taxação serão submetidas? A Conferência Internacional sobre o Direito do Mar, a ser realizada ainda este ano, talvez encontre solução para alguns desses problemas.

Em 1978, ainda, as pesquisas sobre energia térmica dos oceanos deixarão os laboratórios nos quais vêm sendo estudados há quase dez anos o rendimento dos transformadores de calor, a eliminação da incrustração biológica e da corrosão e as instalações das centrais termoceânicas. Em fins deste ano ou princípio de 1979 estará montada no mar a primeira minicentral deste tipo, provavelmente ao largo das costas do Havaí ou de Porto Rico; e outra maior já está prevista para 1980. Nos Estados Unidos e em outros países, as subvenções aumenta rapidamente a cada ano, embora a energia térmica dos oceanos entre todas as formas de energia estudadas, seja a que menos tenha despertado a atenção do público em geral.

Ao contrário das usinas convencionais, que produzem este ou aquele tipo de poluição, o calor dos oceanos é uma fonte de energia limpa. Apesar dos estudos preliminares para determinar os efeitos dessas instalações sobre o ambiente, só se levantaram objeções de pouca monta. Os organismos marinhos estarão protegidos com a instalação de filtros nos condutos de alimentação e ainda se beneficiarão das águas ricas em elementos nutritivos, vindos de profundidades onde quase não há vida. Para os pesquisadores, mesmo que toda a energia do mundo fosse gerada por este processo no ano 2000, a temperatura das águas superficiais dos oceanos teria baixado menos de um grau, pois o calor consumido seria constantemente substituído pelo sol.

Se há pesquisas em todo o mundo para explorar a energia térmica dos oceanos é porque as possibilidades de se obter uma energia inesgotável, limpa e renovável são imensas. Calcula-se que apenas a Gul Stream que ocorre ao longo da costa oriental dos Estados Unidos, poderia gerar 180 trilhões de quilowatts/hora por ano. Isso representa aproximadamente 75 vezes a energia a ser consumida em 1980 nos Estados Unidos. Em zonas costeiras como esta, adequadas à exploração da energia solar dos oceanos, vive boa parte da população mundial.

O engenho e a obstinação demonstrados pelo homem fazem prever que os oceanos acabarão por nos legar o que vêm armazenando há séculos: a energia limpa e inesgotável do sol.

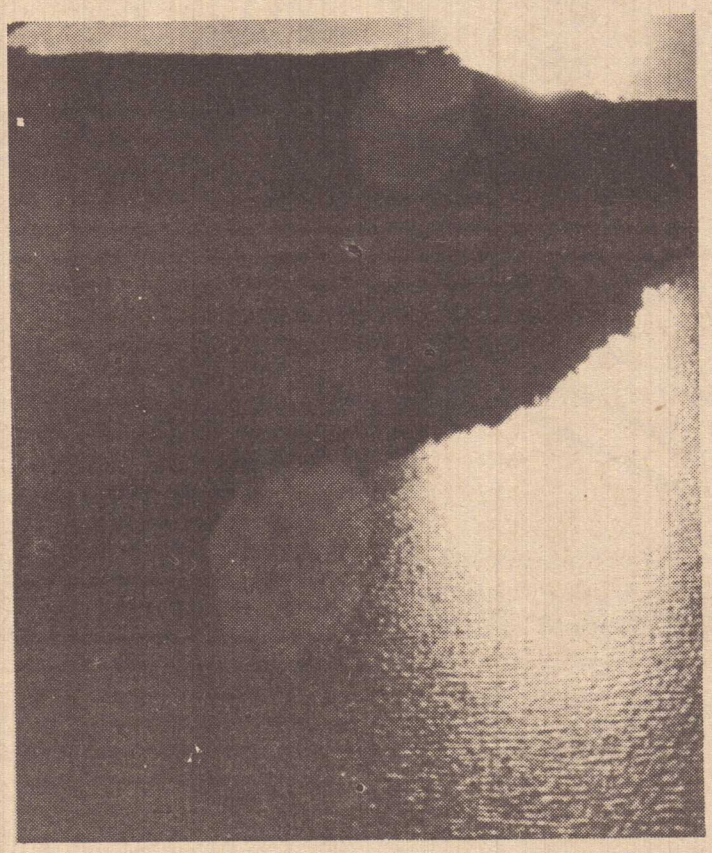

1000ª agência: Chuí.

Do Oiapoque ao Chuí. O Bradesco vai até onde o Brasil vai.

Oiapoque é a cidade situada mais ao extremo norte do Brasil. E Chuí é a situada mais ao extremo sul. No Oiapoque, o Bradesco inaugurou sua agência nº 999.

E no Chuí, a nº 1000. Mas não é porque são os extremos do Brasil que o Bradesco resolveu chegar até lá. O Bradesco abriu estas agências, porque nas duas cidades existem pessoas que precisam de banco.

E não havia banco em nenhuma delas.

Por isso, Oiapoque e Chuí são duas agências pioneiras do Bradesco. Pioneiras porque o Bradesco foi o primeiro e ainda é o único banco lá existente.

São ao todo 1000 agências em todos os estados do Brasil, das quais 345 pioneiras.

São 1000 lugares onde as pessoas podem contar com o Bradesco.

E é justamente isto que o Bradesco deseja: dar todo o apoio às pessoas que estão fazendo este país crescer. Por isso, o Bradesco vai até onde o Brasil vai.

1000 AGÊNCIAS

BRADESCO

O banco pioneiro.

arte maior

"O pintor das atmosferas luminosas"

Celina Leite Ribeiro





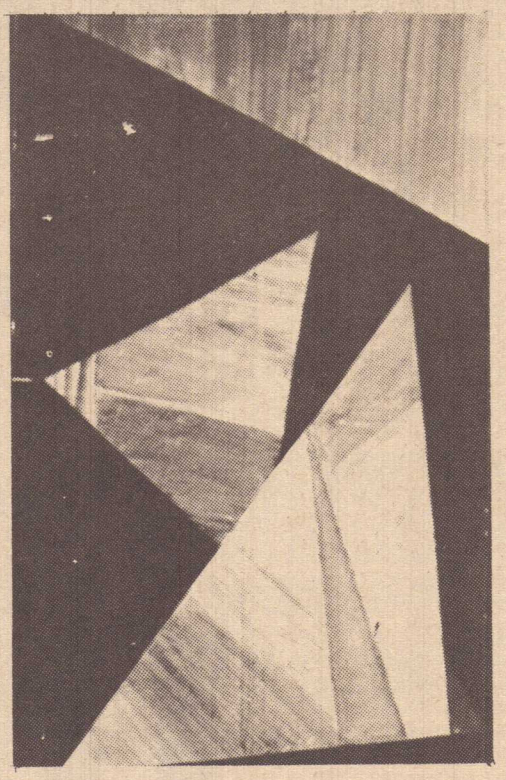

Um grande poeta chamou Orlando Marcucci de pintor de cromosferas luminosas. Outro, pespegou-lhe o neologismo de cosmetafísico. Assim, esse artista, entr exclamações e interrogações, vem fazendo um caminho ímpar na arte brasileira.

O compositor Geilberto Mendes escreveu um coral para cinco vozes denominado "Poema sobre um quadro de Orlando Marcucci", com texto de Fol Florivaldo Menezes. Ainda, agora, outro grande mestre da música erudita, Willy Correa de Oliveira, no seu "Concerto para piano e orquestra", que vai ser tocado por Caio Pagano, no princípio de 1979, fez constar na partitura seu reconhecimento por uma sugestão musical que um quadro do artista lhe causara.

Mas, Marcucci continua sua trilha, sem desdobramentos oratórios, "não tendo sentido — conforme diz — um artista explicar seus próprios hierogrifos, cujo impacto reside na sua decifração multiplicada de significantes."

A obra — prossegue ele — deve falar por si própria, como uma entreperdida pitoniza de augúrios e vidências. Quanto ao consumo é uma questão de semântica e de pragmática. A anti-arte é um aleijão da impotência. O dadaísmo que tudo quis destruir foi apenas uma preparação para o futuro revisionista. A arte é uma extrapolação, uma mística com seu decálogo para mitigar a sede do homem moderno no seu desespero de uma nesga de céu, em meio à poluição massificante. Não existe elitismo na arte. Toda arte boa é — em si própria — muito especial. Se não falar à própria geração, falará à próxima e o seu nível qualitativo virá a ser, em última instância, um dado na melhoria cultural do povo. Se a pintura morreu é porque morreu o pintor. Os diagnósticos de "causa-mortis" da arte vêm dos grandes coveiros de esteticismo menores. Não há nenhum mal quando o artista diz que cria para si próprio. Ele não deve se afinar pela sensibilidade dominante, mas pela própria, como uma contribuição original para o ser humano, como antena, periscópio ou sismógrafo. Os artistas devem procurar pelo absoluto e pela espiritual importância da obra de arte. Que se percam nessa perspectiva e se lancem na espiral espaço-tempo dentro de uma dimensão movida por uma fé animal. Ora, afinal, conclui Marcucci, o que vale são as grandes intensidades de sentimento, que são bem desarrazoadas, e, portanto, ambiguas, criativas e surpreendentes. Esse é o esboço-retrato do artista, ainda um troglodita recitando salmos religiosos". . .

Livros sobre Livro: uma síntese de Palma Travassos.

Os dois livros de Nelson Palma Travassos, "Nos Bastidores da Literatura" e "Nem Tudo que Reluz é Ouro" tiveram suas edições totalmente esgotadas. Em função disso, os editores acharam por bem reimprimí-los. Mas tudo foi feito de maneira bastante original: juntaram-se ambas as obras em uma única edição, enriquecida ainda, com novos escritos do autor.

Desta junção da obra do intelectual e escritor, surgiu "Livro sobre Livros", edição que encontrou todo o sucesso que lhe foi merecidamente predestinado.

O escritor Plínio Barreto diz que "o livro — Nos Bastidores da Literatura — é uma obra clara, límpida, sadia, cheia de bom humor alegre, a denotar excelente saúde tanto de corpo como de espírito. Autores desse gênero são excelentes companheiros para a jornada da vida".

Hotel Bandeirantes, um hotel para quem quer manter o padrão também no Rio.

Imagine ficar num hotel bem no centro de Copacabana. Bem pertinho de boutiques, famosos restaurantes, boites badaladas, com a praia ali mesmo. Tudo isso com o padrão Othon.

Chegando ao Rio de Janeiro, não perca tempo, vá direto à Rua Barata Ribeiro, 548 - Copacabana - CEP. 22040 - Rio de Janeiro - Brasil.

Reservas: Serviço de Reservas Othon-Steigenberger
Telex: (021) 22655 End. Telegráfico: "BANDEROTHON"

HOTEL BANDEIRANTES
OTHON



Quando a gente voa Vasp, sente desde o início da viagem um clima de atendimento especial, clima que acompanha cada passageiro até a hora do desembarque. E esse clima é amplamente justificado, porque cada elemento da Vasp realmente gosta do que faz. Assim todos os passageiros viajam contentes, porque são atendidos por gente que põe carinho até nas pequenas coisas. Isso sem falar que agora a Vasp está operando o mais moderno e confortável jato em vôo no Brasil: o novo Boeing Super 200. Na hora de voar, voe Vasp.

VASP

Onde você voa com quem gosta.

Quem voa Vasp, voa com quem gosta.

Itapira: 158 anos



Itapira comemorou dia 24 último, o seu 158º aniversário de fundação. Seu povo obreiro e dinâmico, luta constantemente pelo progresso de sua terra, num trabalho honrado e produtivo. Prestou grande homenagem à efeméride, pedindo "a Deus para que continue olhando este pedacinho de chão, que há 158 anos vem colaborando de uma forma toda especial para o engrandecimento de São Paulo e do Brasil.

Histórico

Em 1716 foi concedida uma sesmaria a Manoel Pereira, o velho, à qual fazia parte toda a região que, hoje, compõe o município, sendo que em 1800 começou a colonização do bairro dos Macucos. Em 1820, acontece a autorização de João Gonçalves de Moraes para que se erigisse em área de sua propriedade, uma capelinha em homenagem à Nossa Senhora da Penha.
Na madrugada do dia 24 de outubro de 1820, iniciou-se a derrubada do mato onde hoje é o fim da ladeira do Cubatão, para ser erigida a capelinha a pau-a-pique, em louvor de Nossa Senhora da Penha. Esta data é considerada como o dia da fundação da cidade. Em 23 de setembro de 1823, o Bispo Diocesano D. Matheus de Abreu Pereira, concedeu licença para a construção da capelinha e exigiu a doação de todo o seu patrimônio.
Já em 1840 acentua-se grande desenvolvimento no povoado. Vinda de Atibaia, do Comendador João Batista de Araujo Cintra. Foi demolida a capelinha e construída em seu lugar outra, de taipa. Começou a construção do prédio que abrigaria a Câmara Municipal e a Cadeia.
Em oito de fevereiro de 1847, o povoado foi elevado à categoria de Freguesia, Lei nº 1, registrada na Secretaria do Governo de São Paulo.
Em 1858, passa à categoria de Vila, com o nome de Penha de Mogi Mirim. Já em 1880 tem início a construção da estrada de ferro ligando Mogi Mirim a Penha do Rio dos Peixes.
Finalmente, em 27 de junho de 1881, Itapira foi elevada à categoria de cidade e, um ano mais tarde, era inaugurado aquele ramal ferroviário.
O nome de Itapira passou a existir a partir do ano de 1890 e, dois anos mais tarde, era criada a Comarca de Itapira, sendo o Juiz de Direito o dr. José Maria Bourroul.
O jornal, "Cidade de Itapira", que muito tem colaborado com o progresso da cidade, é membro da Rede do Consórcio Brasileiro de Imprensa, e seu prestígio é muito grande entre os periódicos interioranos

Alugue um apartamento no centro de São Paulo, todinho mobiliado, com café da manhã completo e 50 funcionários por apenas Cr$ 245,00.

Para você alugar um apartamento assim, você so precisa se hospedar no Hotel Domus. Ele fica bem na Avenida Rio Branco e agora faz parte da rede do Hotel Normandie. Tem uma hospitalidade toda brasileira e apartamentos com tevê a cores, música ambiente (OM/FM), geladeira - bar e telefone. E deixa às suas ordens três salões de convenções, pessoal qualificado e estacionamento em garagem automática.

Alugue um apartamento no Hotel Domus. Você será tratado como um rei, ainda que fique só um dia em São Paulo.

DIÁRIAS POR PESSOA:
em apartamento para casal Cr$ 245,00;
em apartamento de solteiro Cr$ 390,00
(café da manhã incluso)
RESERVAS: DIRETAMENTE OU EM SUA AGÊNCIA DE VIAGENS.

HOTEL DOMUS - SÃO PAULO
R. Aurora, 411 (Esq. Av. Rio Branco) - Fone: 222-3266 - CEP 1209 - São Paulo

Nas eleições de 15 de novembro, vote nos candidatos da Arena

Para deputado estadual

Abrahim Dabus	1165
Ademar de Barros	1221
Agamenon Alexandre Moura	1254
Agnaldo de Carvalho	1170
Aldino Pinotti	1159
Alfeu Praça	1224
Alfredo Reikdal	1167
Álvaro Fraga	1227
Américo de Moraes	1218
Antonio Carlos Barboza	1199
Antonio Darci Pannochia	1220
Antonio Gomes	1253
Antonio Teixeira	1250
Antonio Maria	1252
Antonio Salim Curiati	1185
Armando Pinheiro	1226
Armando Simões Netto	1265
Arthur Alves Pinto	1229
Aquiles Miranda	1189
Azambuja	1182
Angeli	1176
Alexandre Glosser	1160
Archimedes Lammoglia	1135
Benedito Souza Filho	1136
Bernardino Carvalho	1180
Betti Filho	1158
Blota Neto	1153
Buonaduce	1125
Boni	1238
Carlos Adhemar de Figueiredo Ferraz	1202
Castello Branco	1184
Cirilo Alves de Souza	1177
Clodoaldo Medina	1246
Ceará	1257
Prof. Danilo Cesco	1211
Delfim Cerqueira Neves	1213
Eduardo Negrini Coutinho	1200
Efraim Nunes da Silva	1251
Eider Castor da Nóbrega	1201
Elias de Lima	1193
Elias Teixeira Barbosa	1232
Eliberto Di Giaimo	1241
Emil Razuk	1155
Eraldo Aurélio Franzese	1215
Ernesto Cinquetti	1208
Evaristo Martins	1222
Fernando Silveira	1206
Fausto Rocha	1198
Fauze Carlos	1103
Felicio Castellanno	1138
Fujita	1122
Genilson Senche	1133
Gerd Duwe	1108
Geraldo Faria Rodrigues	1137
Geraldo Menezes	1127
Gerson Gabas	1235
Guido Miné	1237
Hatiro Shimomoto	1204
Helvécio José Pereira da Cunha	1139
Hélvio Nunes da Silva	1175
Horácio Penteado	1157
Hamilton Galhano	1161
Ibis Cruz	1163
Ilídio Machado	1171
Irineu Egute	1109
Jacob Salvador Zveibil	1129
Jairo Mattos	1149
Jamil Dualibi	1148
Jandyra Lobo	1151
Jaime Ruivo	1152
João Batista	1146
João Bosco Pereira de Oliveira	1145
João Costa Filho	1219
João Lázaro de Almeida Prado	1275
João Pedro da Silva	1111
Joaquim Severino Martins	1119
Jorge Bierrenbach Senra	1196
José Dominicale	1110
José Francisco de Carvalho	1191
José Ginez Ramble	1272
José Rodrigues	1255
José Nunes	1173
José Rosa da Silva	1117
José Silva	1107
José Marino	1112
José Teixeira da Silva	1114
J. S. Nascimento	1115
José Romano	1104
Joberte dos Santos	1181
Januário Mantelli Neto	1156
Laerte Traldi	1162
Lauro Moraes	1169
Leonel Damo	1172
Prof. Leonardo Placucci	1223
Líbano Pacha	1142
Luiz Peixoto	1195
Luiz Andolpho	1116
Lacava	1207
Málek Assad	1210
Marcelino Romano Machado	1244
Mauricio Najar	1192
Maurides Ribeiro	1183
Mithuo Minami	1164
Mello	1154
Nabi Abi Chedid	1118
Naylor de Oliveira	1240
Newton Mendes Garcia	1225
Norton Marcos Sayeg Castro	1234
Nather	1132
Odon Marques	1236
Oswaldo Gianotti	1214
Oswaldo Martins de Oliveira	1205
Palmyro D'Andrea	1231
Paulo Cordeiro	1228
Paulo Kobayashi	1147
Paulo Zingg	1233
Pedro Pavão	1245
Pinheiro Júnior	1150
Raphael Vitiello	1247
Regina Bartelega Ortiz Monteiro	1141
Renato Cordeiro	1130
Reynaldo de Maria	1258
Ricardo Izar	1216
Roberto Côrte Real	1248
Rubens Ribeiro	1126
Rubens de Luca	1197
Rudney Fracaro	1168
Prof. Rudney Padilha	1102
Ricardo Pucci	1178
Regis	1203
Santo Mantovani	1106
Sebastião Laet	1143
Sylvio Benito Martini	1101
Sidney Cinti	1131
Sobral	1134
Tatalo	1230
Tortorello	1256
Tufi Jubran	1140
Ubiratan Figueiredo	1144
Vicente de Paulo Penido	1186
Vergilio Dalla Pria Neto	1121
Waldemar Lopes Ferraz	1190
Wadih Helú	1188
Waldemar Bauab	1242
Waldemar Chubaci	1105
Walter Lemes Soares	1187
Walter Kneese	1120
Zahir Dornaika	1166
Zuppo	1174
Antonio Dias Amorim	1194
Eduardo Vergueiro	1123
Gustavo Nonato	1249
Prof. Wilson de Souza Campos	1243

Para deputado federal

Accacio Rangel França Filho	206
Adhemar de Barros Filho	102
Afaxad França Silva	171
Prof. Agripino de Oliveira	178
Albany Gandia	112
Alcides Franciscato	116
Alice Alves de Souza	174
Anercides Valente	175
Antonio Morimoto	119
Argemiro Rodrigues	146
Arthur Fonseca	117
Arôxa	162
Batuíra	196
Brunino Ravena	148
Bombonatto	160
Bobby Hilton	181
Bonazzi	164
Barreto Fonseca	173
Bernardino Leite	205
Bezerra de Melo	128
Campos Vergal	114
Cunha Bueno	161
Caio Pompeu de Toledo	139
Cantídio Sampaio	103
Cláudio de Barros	140
Cláudio Fermiano	183
Clécio Soldé	106
Clodoaldo Martin	135
Padre Chico de Souza	149
Daphnis Fonseca	198
Dilermando Queiroz	137
Diogo Nomura	158
Domenico	190
Emília Lutfi Nader	199
Ezequias Braga	136
Erasmo Dias	187
Elias Carneiro	134
Fares Borges	180
Felipe Cheide	188
Francisco Taveira Lima	104
Francisco Rossi	147
Fauzer Banuth	184
Gidrão Mefle Gidrão	177
Gioia Júnior	121
Gasparini	143
Herbert Levy	152
Ismael Spínola	151
Ivahir Garcia	159
Jacob Pedro Carolo	150
Jaime Lucas dos Santos	168
J. B. Santos	167
João Pinheiro	169
João Pedro de Carvalho	157
Jorge Maluly Neto	208
José Adão	172
José Augusto Rodrigues	109
José Evangelista	111
José Henrique Turner	118
José Roberto Faria Lima	132
José Sabino	153
José Salvador Julianelli	101
José de Barros	154
Josué B. Favalle	163
Juarez Sá Lima	186
Jurandir Herbelha	195
Julio Valente	189
Landa Lopes	165
Lélia Vellini Achon	202
Luciano Correia da Silva	204
Luiz Antonio Bortolin	127
Matheus Lacerda	185
Nelson de Carvalho Seixas	155
Nelson Corticeiro	207
Nelson Ferrara	145
Newton da Silva	203
Norberto Comar	141
Otto Roberto Sandoval	124
Oliveira Laet	176
Capitão Pazelli	182
Penteado	125
Paulo Azevedo	123
Pedro Gomes	197
Pedro Geraldo Costa	131
Pedro Theodoro da Silva	133
Pettená	126
Raphael Baldacci Filho	120
Roberto Ferraioulo	122
Roger Levy	191
Rodolfo Alonso Gonzalez	170
Rubens Davanzo	192
Ruy Silva	201
Sebastião Teodoro de Azevedo	107
Sergio Cardoso de Almeida	156
Sylvano Alves	194
Severino Monteiro	210
Silvio Fernandes Lopes	108
Sylvio José Venturolli	105
Solon Borges dos Reis	110
Silva Júnior	130
Pastor Santana	166
Telles	179
Urubatan Palhares	209
Wilson de Araújo Abreu	113
Wilson Jorge Rossi	200

SOM ♫ ♪ ♪

Tango, jazz, orquestra. O som discretos desses artistas.

"Nos Tempos da Brilhantina" e o "Festival de Jazz" deixam um rastro de novas tendências musicais. Da romântica e açucarada, à instrumentista música de jazz.

The best of Harry James (RGE-Fermata) – Nossos sensíveis ouvidos merecem um descanso. Um pouco de paz. Coloque no toca-disco "o melhor de Harry James" e simplesmente deixe-se embalar com "Red Roses", "Girl Talk" e outras canções. Se tiver vontade, dance suavemente. É tudo isso que inspira este Lp do famoso maestro. Não a nostalgia pela nostalgia, mas, realmente o retorno de uma época romântica. Os que viveram os anos 40/50 tiveram boas razões para serem românticos.

000

Herb Alpert-Hugh Masekela (Horizon/A&M) – Perfeita a união desses dois trompetistas contemporâneos. De um lado, Albert (quem se lembra da orquestra Tijuana Brass?) com o seu som Latino-jazz; e de outro o africano Masakela, atacando com o Afro-jazz. Do casamento surgiu uma combinação rítmica africana com o estilo improvisado do jazz americano. Tudo muito bem dosado.

000

The Bop Session (Pick-Fermata) – Uma das heranças do Festival de Jazz, realizado em São Paulo, foi a redescoberta do som instrumental. Não jazz exatamente, mas instrumental de modo geral, pois o festival apresentou mais "instrumento" que, propriamente "jazz". Mas, as gravadoras se entusiasmaram e estão lançando muito jazz (alguns puros) na praça. Um exemplo típico é a RGE-Fermata, que não se dedica muito ao assunto e que lançou, recentemente, três bons álbuns. O melhor deles é o que reúne os excelentes instrumentistas Gillespie (que aqui esteve), Stitt, Lewis (piano), Heath, Roach e Jones apresentando uma informal jamm-session, realizado em 1975 em Nova Iorque. Disco obrigatório para os apreciadores do "be-bop".

000

Nostalgias (Fermata) – Onze tangos famosos da primeira e da última geração tanguista, de Gardel a Piazzola, interpretados pela cantante Amelita Baltar, ex-senhora Astor Piazzola. O álbum é uma homenagem aos compositores de tangos argentinos, apesar dos arranjos serem modernos – não tanto quanto Piazzola. Entre as músicas "El dia que me quieras", "Uno" e "Volver".

000

Music Parade (Odeon) – "Se tivéssemos a idéia de empilhar todos os discos de Frank Pourcel já vendidos, teríamos uma torre vinte vezes mais alta que a Torre Eifel". Com esta frase a Odeon inicia a apresentação deste Lp do maestro Frank Pourcel, dando a entender que quantidade é sinônimo de qualidade. Na realidade o maestro francês há muito quebrou o recorde de vendagens de disco, em sua categoria, na Europa, ultrapassando os 20 milhões de discos vendidos.

Nesta "parede", Pourcel mescla, por exemplo "That's entertainment" com "Clair de Lune". Para quem gosta.



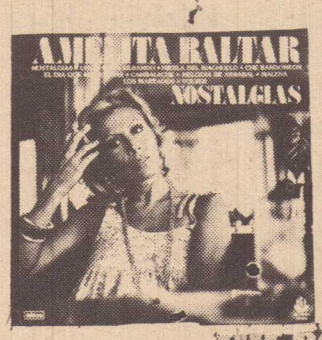



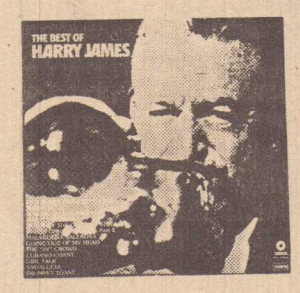

Do Othon Palace Hotel, em São Paulo, você fala com a Bolsa de Valores sem levantar a voz.

(Nós temos uma linha permanente).

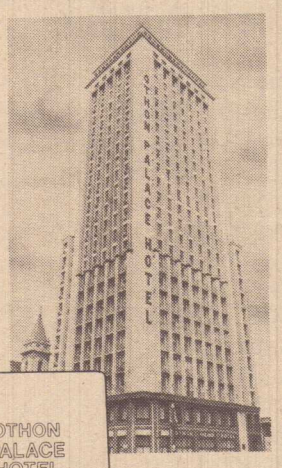

OTHON PALACE HOTEL

Enquanto toma um drink no bar do Hotel, você liga para a Bolsa usando nossa linha direta. Depois pede outro drink para comemorar.

Além da Bolsa, você tem perto do hotel, bancos, companhias de seguros, escritórios das maiores empresas. Uma voltinha por perto pode resolver todos os negócios de que você veio tratar em São Paulo.

Quando você vier a São Paulo, fique por perto, assim sobra mais tempo.

Othon Palace Hotel

Praça do Patriarca, 69 - Tel.: 239-3277. Telex: (011) 21674.

um complemento do suplemento

Inter HOMEM

TENIMENTO

TESTE

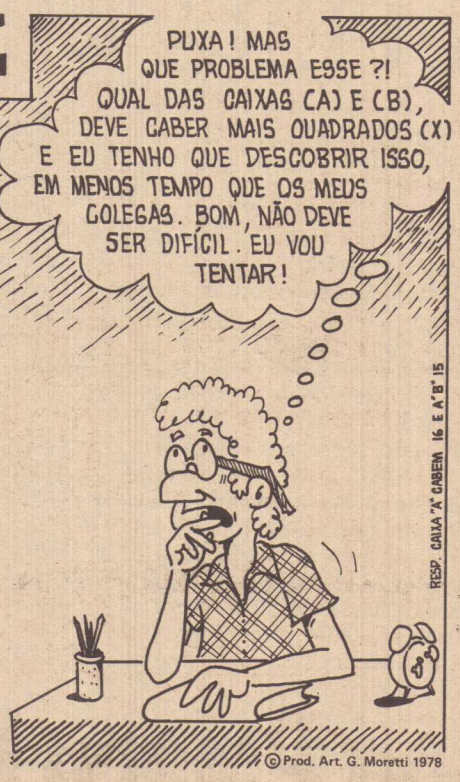

QUADRADO X

CAIXA A

CAIXA B

CRUZADAS

moretti

ARCHERNAR
BETA CENTAURI
ALFA CENTAURI
BETELGEUSE
ALDEBARAN
ALFA CRUCIS
SIRIUS
SPICA
VEGA
RIGEL
POLLUX
PENEB
ANTARES
ALTAIR
CANOPUS
PROCYON
ARCTURUS
REGULUS

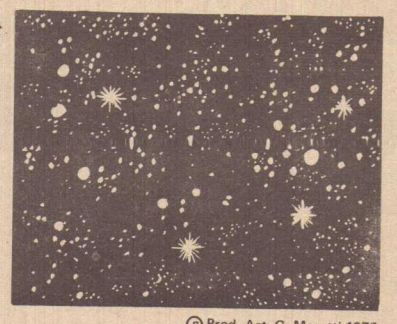

© Prod. Art. G. Moretti 1978

P E N E B E T I L C E L S A M I T A
F B E T A C E N T A U R I N A A M L
U A D Z B H I T J L K R I G E L H T
A R C H E R N A R F U O L B O F I A
L P A I T L O N H A J Z T O T A N I
D O X V E G H T Z C N O K L O C E R
E N G U L A O A C R S T A I N E L A
B I A F G U H R I U E M U P R N A O
A D F V E G A E Z C N H J K I T U M
R O N S U H I S P I C A D E R A T E
A I Z G S I R I U S O P O L L U X A
N A B E E O N O M A Z J F A S R O N
G O S I P T H B J X A P V Z F I L O
P L A T I Z A N C Z H F D J O T A X
O S C A N O P U S K E M I S A R I M
X A V E G I U A R C T U R U S S R A
D O M I T O S C H L R P R O C Y O N
T R E G U L U S I M A U S C A N I S

BANDEIRANTES









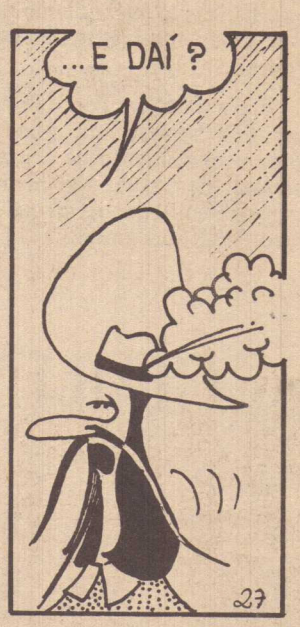

© Prod. Art. G. Moretti 1978

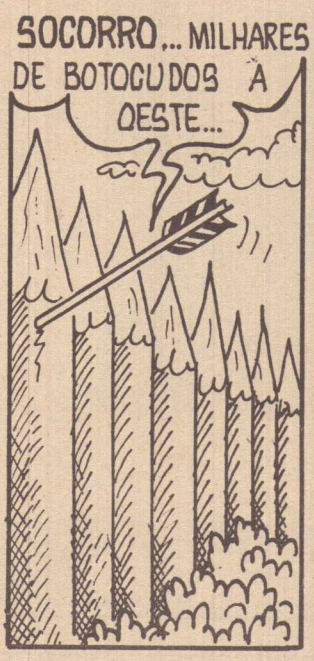



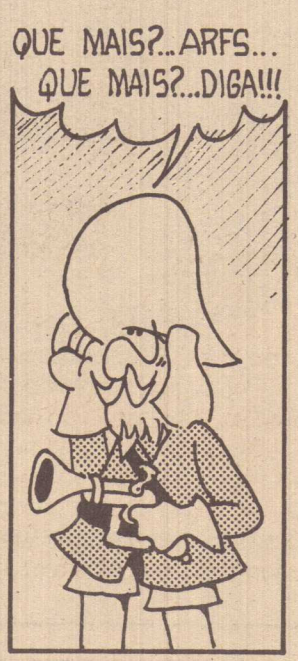



FUTEBOL

Torcida da Ponte aceita tudo menos críticas ao seu maior craque

DICÁ, A FERA DE OURO

Dicá pode até não ter se fixado na Porutuguesa e no Santos. Mas, ninguém pode negar a ele, as virtudes de um grande jogador, que sabe tudo de bola, e que está clasiificado, entre os maiores lançadores que o nosso futebol já produziu no interior em todos os tempos.

Criado na Ponte Preta, um clube que é famoso pela sua escolinha, que já revelou dezenas de craques para o futebol do Brasil, Dicá atravessou como todo jogador, fases boas e más, sem no entanto perder a linha. Seu toque de bola sutil, seus lançamentos milimétricos, seu potente chute de esquerda, estiveram sempre presentes nas suas exibições, seja com a camisa da Ponte, como com as camisas da Portuguesa e do Santos.

– Na lusa eu até que tive uma boa fase. O problema lá é que acabei me desentendendo com alguns diretores, e tive de sair. Quando fui para o Santos também as coisas não andaram bem, porque o time da vila atravessava fase das mais negativas, e a torcida exigia que a equipe jogasse como no passado. Como não tinhamos jogadores ao nível daqueles que formaram no esquadrão de ouro do Santos, é lógico que o futebol apresentado pelo time nunca chegou siquer, a imitar o do passado. Desta forma, a diretoria foi obrigada a achar culpados, e um deles fui eu. Sai, voltei para Campinas, e me reintegrei ao elenco da Ponte, onde sempre fui considerado, onde sempre fui respeitado, e onde sempre pude produzir o futebol que sei. É por isso que me fixei aqui, e pretendo encerrar minha carreira na Ponte.

E por falar em Ponte Preta, Dicá é um dos homens que pode explicar com conhecimento de causa, os problemas que o clube vive no momento, especialmente depois da queda do técnico Oswaldo Brandão.



– O Brandão saiu por causa das pressões externas. Com os jogadores ele não tinha nada. Seu esquema vinha sendo assimilado por todos, e houve uma dedicação extrema de cada um para que as vitórias acontecessem. O problema é que na saída de um técnico a imprensa cria culpados, e entre os nomes citados, surgem sempre o de alguns jogadores. Mas podem ficar certos de que nenhum jogador trabalhou contra o Brandão ou ajudou à derrubá-lo. O que houve, é que a torcida pensou que na vinda do Brandão, o time iria subir demais, e manteria uma rivalidade nos primeiros postos com o Guarani. Acontece que o Bugre está no momento em fase excepcional, enquanto que na Ponte, alguns dos jogadores chaves não atravessam um período positivo. O resultado é que enquanto o Guarani estava na frente, liderando o campeonato, nós perdíamos jogos incríveis, e não conseguíamos acompanhar o Santos, nosso grande rival no grupo. A imprensa começou a criticar, a torcida a pressionar, e Brandão não teve outra solução se não a de sair.

A Ponte no entanto, tem possibilidades de brigar pelo título deste campeonato como no ano passado.

– Disso ninguém precisa ter dúvidas. Nosso elenco é bom, temos gente de seleção, e vamos lutar com todas as nossas forças para levar a Ponte as finais do campeonato. E desta vez, mais experientes, acredito até que o caneco poderá ser nosso. Vamos ver.

No seu período de atividades no futebol, que já vão chegando aos dez anos de carreira, Dicá teve muitas experiências. E hoje se considera realizado com o que conseguiu, almejando apenas ganhar um título paulista ou mesmo brasileiro, para depois encerrar sua carreira tranquilo e consciente do dever cumprido:

– É isso aí. Falta-me um título importante, e eu espero conseguí-lo antes de parar. Talvez neste ano mesmo. Seria a concretização de um velho sonho, pois em minha carreira, atingi praticamente todos os objetivos que pretendia, exceto a seleção. Mas a seleção é privilégio de alguns poucos, e eu não tive esta chance, apesar de confiar no meu futebol, e de me considerar em condições de jogar entre os melhores do país. De qualquer forma não guardo mágoa por isso, pois considero minha passagem pelo Santos, pela Portuguesa, e a disputa de título contra o Corinthians, quando me sagrei vice-campeão paulista, como as minhas maiores conquistas até aqui. E estou satisfeito com elas.

Pelos conhecimentos que possui, pela vivivência que tem no futebol, Dicá poderia transformar-se num futuro próximo, num excelente técnico de futebol. Mas parece que ele não está muito inclinado a encarar esta profissão após abandonar as chuteiras:

– Em princípio prefiro não abraçar esta carreira, que é uma das mais espinhosas que alguém pode assumir. O técnico está sempre na balança, e dificilmente tem seu trabalho reconhecido. Veja no caso, a recente saída de Brandão. Quer técnico mais consagrado do que ele? Ou será que alguém duvida de suas qualidades? Pois bem. Apesar de toda sua bagagem, ele teve de deixar a Ponte, e não suportou tantas pressões. E eu não pretendo enfrentar tudo isso no futuro. Chega os problemas que tive copo jogador, e que não foram poucos. Chegaram inclusive a me taxar de afinador, de encostador de corpo, etc. Não. Eu não vou ser técnico. Estou trabalhando duro, juntando minhas economias, e procurando empregá-las da melhor forma. Quando parar quero ver futebol de fora, sem responsabilidade, apenas como distração. Ser técnico é pedreira. Só se eu mudar muito de opinião, mas acredito que isso não irá acontecer.

CORINTHIANS, 68 ANOS

O Corinthians completou mais um aniversário, Vicente Matheus, seu presidente, ao lado de sua esposa dona Marlene, recepcionou na oportunidade, algumas das principais autoridades esportivas do país, como Heleno Nunes – presidente da CBD e José Ermirio de Moraes – vice presidente desta mesma Entidade, que aparecem nesta foto a seu lado. O Departamento Social promoveu um magnifíco banquete, cujo ponto alto foi o apagar das sessenta e oito velinhas, do bolo monumental que foi confeccionado especialmente para esta ocasião. Uma festa digna do clube que a promoveu, e que vive atualmente uma de suas melhores fases, graças a administração eficiente e objetiva de seu presidente. Parabens, Corinthians.



Aloisio Santos

Homenagem a Ermírio de Moraes nos 25 anos da TV Record

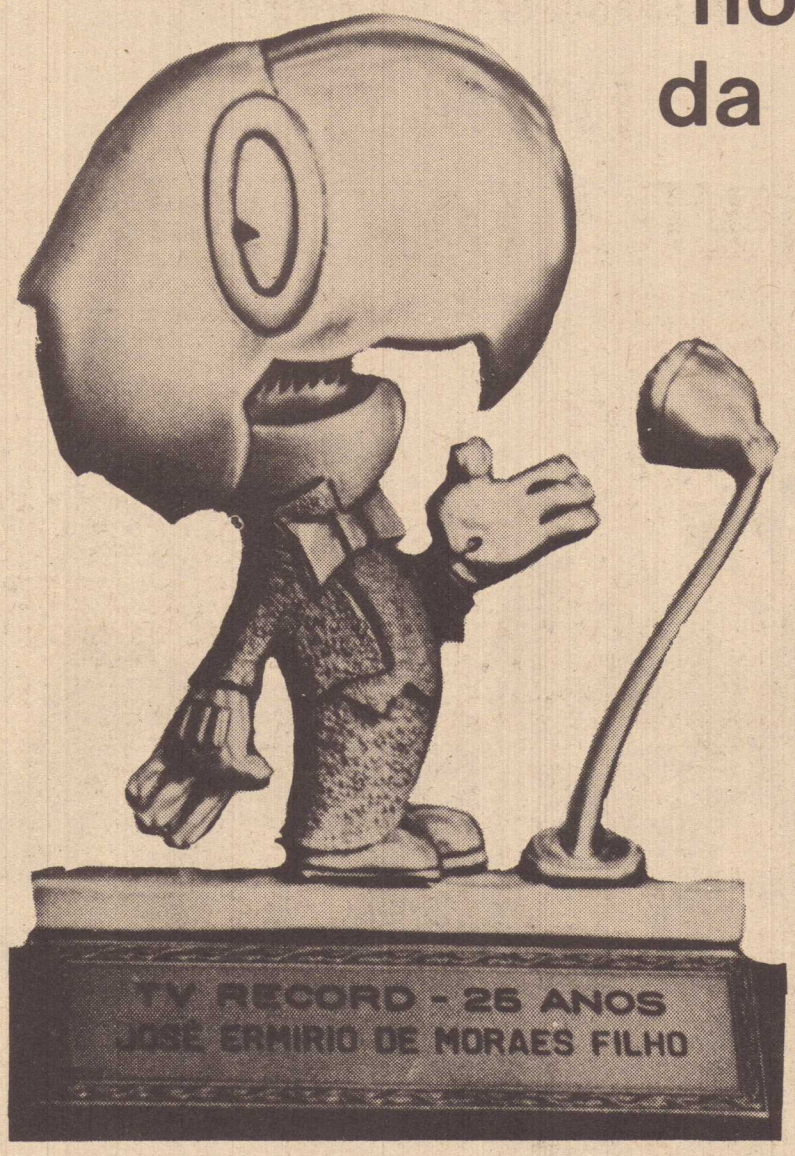

Entre as comemorações dos 25 anos da Televisão Record, data que veio coroar todo o trabalho desta pujante emissora, comandada pelo sempre dinâmico dr. Paulo Machado de Carvalho, destacou-se sobremaneira a entrega do histórico troféu Roquete Pinto, em cerimonial apresentado pelo deputado e jornalista Blota Junior.

O prêmio, importante ao extremo principalmente em função da data em que foi entregue, foi conferido a importantes personalidades da vida pública, empresarial, social e artística de nosso Estado. Entre elas, outorgado com o Roquete Pinto da Indústria, encontra-se o dr. José Ermírio de Moraes Filho, presidente do Grupo Votorantim e vice-presidente da Confederação Brasileira de Desportos.

"O prêmio Roquete Pinto de Indústria — anuncia Blota Jueior — vai para o ilustre paulistano, que iniciou seus estudos no Colégio Rio Branco, em São Paulo, mas acabou se graduando na Colorad School of Mines, em Golden, Colorado, nos Estados Unidos.

"Foi presidente do Rotary Clube de São Paulo, primeiro vice-presidente da Federação das Indústrias, presidente do Sindicato Nacional da Indústria de Cimento, Sindicato da Indústria de Produtos Químicos do Estado de São Paulo. A par disso, vice-presidente e presidente em exercício da Cruz Vermelha Brasileira.

"Dentro de sua luta, encontra tempo, em 1962, para ser presidente da Campanha Financeira da Associação de Assistência à Criança Defeituosa. Mas tem também sua paixão secreta e a ela se dedica: durante oito anos exerce a vice-presidência da Federação Paulista de Futebol e presidente da mesma entidade, de janeiro de 1970 a janeiro de 1976. Vice-presidente da Confederação Brasileira de Desportos desde janeiro de 1975.

"Atualmente, presidente da Associação Brasileira de Cimento Portland, da Fundação de Rotaryanos de São Paulo, teria todas as credenciais, mas mesmo que estas lhe faltassem, bastaria uma apenas: em 18 de novembro de 1977 recebeu o título de presidente Emérito da Federação das Indústrias do Estado de São Paulo."

Encerradas as palavras de Blota Junior, o homenageado foi intensamente aplaudido por todos os presentes, agradecendo com essas palavras:

"Agradeço à Televisão Record a homenagem que é prestada à minha pessoa, que me é particularmente grata, pelo fato de ter como presidente uma figura que, há um quarto de século, admiro como companheiro de todas as horas, este velho amigo, dr. Paulo Machado de Carvalho.

Aceito esta homenagem, mas transfiro-a, primeiramente, à memória de meu pai, que me ensinou a trabalhar nesta vida. A seguir, a todos aqueles companheiros de trabalho que, comigo, no Grupo Votorantim, participam de nossa luta diária para o desenvolvimento industrial de São Paulo e do Brasil, pois somente com um trabalho sério é que se pode construir uma nação poderosa. E eu espero que possa transmitir aos meus descendentes e de meus queridos colaboradores, um exemplo de trabalho, para que este País possa um dia figurar entre as grandes nações do mundo, entre as nações desenvolvidas deste mundo, técnica e culturalmente, e que possamos ser admirados e respeitados por todos num mundo onde imperem a justiça, a liberdade e a paz."

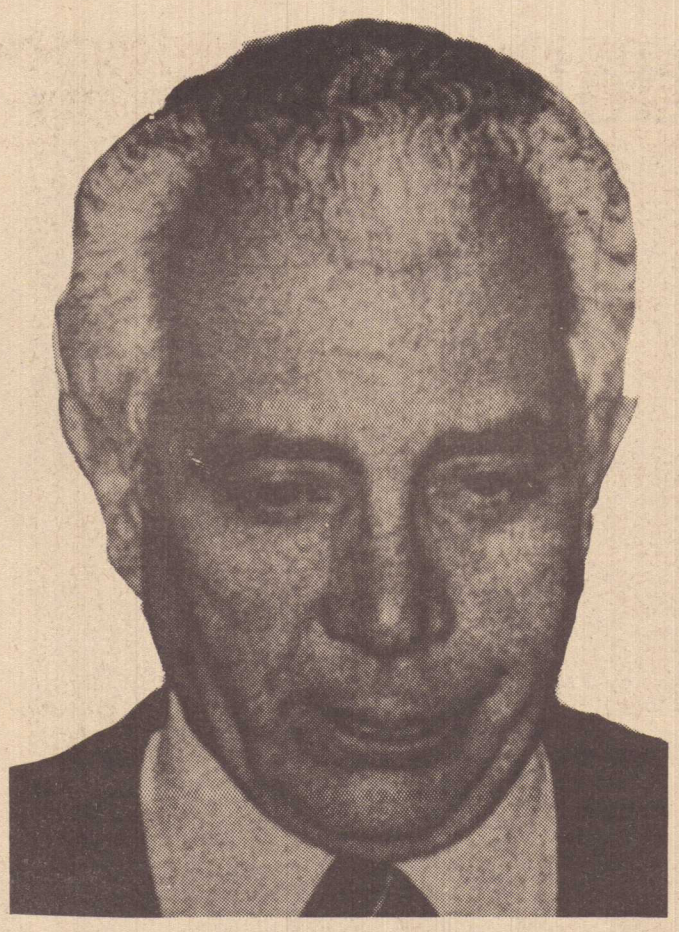

Ao receber o troféu Roquete Pinto da Indústria, dr. José Ermírio, presidente do Grupo Votorantim, aproveitou a oportunidade para abraçar. . .



. . . e homenagear dr. Paulo Machado de Carvalho, seu amigo e companheiro, a cuja luta e decisão se devem muitos dos méritos da TV Record.

Antártica: o sol do Brasil engarrafado na Europa



Torneio de triciclo aquático promovido pela France Guaraná, que obteve grande sucesso na Cote D'Azur. Numa grande promoção do Brasil, todos foram vestidos com camisetas com o nome de nosso país. Outros torneios de muita importância, voleibol, esgrima e automobilismo, divulgaram o guaraná e o nome brasileiro.



Em Paris, nosso guaraná foi apresentado no restaurante Via Brasil, no qual vemos, à esquerda, Jaques Brown, titular da France Guaraná e a estrela de Orfeu Negro, muito popular na França, Lourdes de Oliveira Camus, que tem colaborado com o lançamento. À direita, dr. Celso Neves, membro do Conselho de Administração da Antártica, e sua esposa, sra. Dulce Braga Neves.

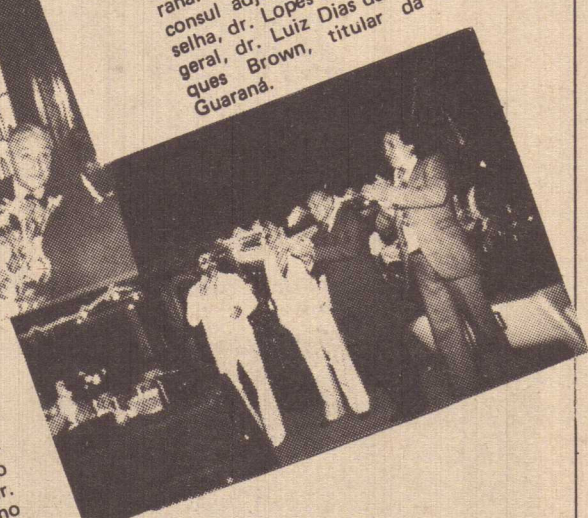

Recepção na Meson Des Pecheurs, promovida pela France Guaraná. Da direita para a esquerda: o consul adjunto do Brasil em Marselha, dr. Lopes de Sousa, o consul geral, dr. Luiz Dias da Costa, e Jaques Brown, titular da France Guaraná.

Com o eslogan "Le soleil du Brésil en Bouteille", a Companhia Antártica Paulista iniciou suas exportações de concentrado de guaraná para a França, onde o produto é preparado e comercializado sob sua licença e supervisão, pela France Guaraná. com sede em Nice.

Lançado no verão muito concorrido da Cote D'Azur, com ampla campanha publicitária, o guaraná é anunciado através de filmes, cartazes em ônibus, outdors e imprensa, como o refrigerante cem por cento natural, sem substâncias químicas ou artificiais.

Usando uma embalagem adaptada ao gosto do consumidor europeu e fazendo menção no texto publicitário às propriedades naturais do produto, nosso refrigerante vem obtendo uma aceitação surpreendente em seu novo mercado. No próximo ano a Antártica irá expandir a comercialização de seu guaraná por toda a França, Suiça, Irlanda, Suécia, Bolívia, Paraguai, Equador e outros países com os quais já está em negociações.

Para suprir a demanda desse novo e promissor mercado, a Antártica conta com grandes plantações de guaraná na Amazônia e começa a trabalhar sob o sistema de franquia. Numa iniciativa inédita nesse campo, a companhia, estritamente nacional, penetra no mercado externo, levando a vários países um pouco do sabor e do sol do Brasil.

Fundação Antônio e Helena Zerrener: um exemplo a ser seguido!

A Fundação Antônio e Helena Zerrenner é acionista majoritária da Companhia Antártica Paulista. Sua atividade, importantíssima, prestando assistência beneficente aos funcionários da companhia e seus familiares, beneficia um total de cerca de 50 mil pessoas. Esse aspecto, de profunda significação social, se imitado por outras grandes empresas nacionais, seria um caminho muito eficiente para a solução de grande parte dos problemas sociais do País.

A atuação da fundação inclui assistência médico-hospitalar, ensino especializado, abrigo de menores e pessoas idosas. As atividades da Antártica refluem, assim, para essa sua acionista majoritária, implicando isso numa política social de significativa expressão.

A alma das atividades desta fundação, constituída pelo testamenteiro do casal Zerrener, dr. Walter Belian, é dna. Erna Belian Wernsdorf Rappa. À fundação, dna. Erna dedica o melhor de seus esforços, a par das responsabilidades que tem na Antártica, como presidente do seu Conselho de Administração e da sua Diretoria.

O jornalista Roberto Santos, presidente do Consórcio Brasileiro de Imprensa, recepcionado por dna. Erna, presidente da fundação, e seu esposo comendador Mário Rappa. O encontro de duas empresas estritamente nacionais.



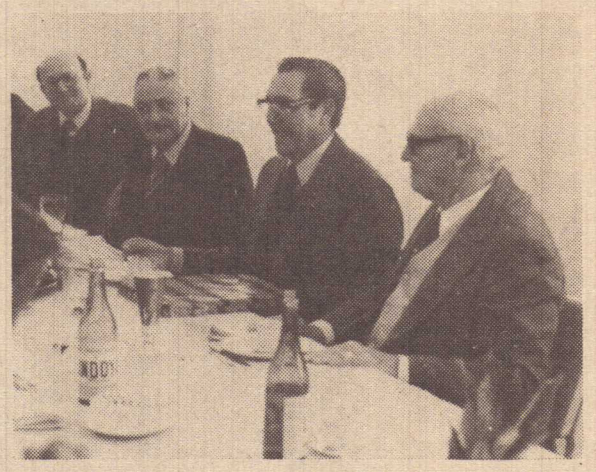

O presidente do CBI, entre o sr. Oscar Bindel (à direita) e dr. Celso Neves e dr. Gracioso, todos membros importantes da Companhia Antártica.