EDIÇÃO DE HOJE
8 Páginas

O IMPARCIAL

Venda proibida
exemplar de assinante

PORTE PAGO PORTARIA N.o 28 DE 22/3/56 DR. DE BTU. * O JORNAL DE MAIOR CIRCULAÇÃO REGIONAL — (IBOPE DE 1971) * Redação, oficinas, administração e clicheria — Rua Siqueira Campos, N.o 602 *

* O ÚNICO JORNAL DIÁRIO DA REGIÃO* PRES. PRUDENTE — (TERÇA-FEIRA) — 16 DE ABRIL DE 1.974 NUMERO: 7.160

Prejudicado o escoamento agrícola no Pontal

Projetada para beneficiar todo o Oeste Paulista — Pontal do Paranapanema à divisa com Minas Gerais — e formando um corredor entre São Paulo e Norte do Paraná. a Estrada da Integração ainda não conta com muitos trechos prio ritarios e as obras estão atrasadas alguns anos. Muitos impasses surgidos inclusive com o pedido do reajustamento de preços pelas empreiteiras ganhadoras das concorrencias, desanimam os prefeitos das regiões que aguardam a conclusão da rodovia.

Nota da Secretaria dos Transportes informando que "a estrada está recebendo impulso final dentro do plano de implantação e pavimen tação de todos os seus trechos", foi aceita com certo desdem segundo algumas autoridades municipais. Ligar este Estado ao Paraná e à divisa com Minas, unindo a Estrada da Integração a outra rodovia que da acesso a Goiás é ainda uma utopia para muitos. Isto dependeria da construção de uma ponte sobre o rio Paranapanema. nas imediações de Teodoro Sampaio e os entendimentos neste sentido se desenvolvem lentamente.

Segundo o Departamento de Estradas de Rodagem. as obras de terraplanagem estão concluidas de Teodoro Sampaio ao rio do Peixe, faltando porem alguns serviços de arte. O trafego é feito com anormalidades e muitos trechos ficam interrompidos quando chove. O pedregulho colocado em quase toda a extensão causa avarias nos veiculos. atrasando a viagem e por isto a maioria dos motoristas prefere tomar outros caminhos.

SOLUÇÕES

O Estado vem programando há anos soluções para os problemas do Pontal do Paranapanema. Mas a lentidão com que elas se desenvolvem causa descredito na região. Os prefeitos lamentam as grandes perdas das safras agricolas por falta de escoamento. enquanto os órgãos responséveis procuram se desculpar com justificativas diversas pelo atraso. A construção da passagem de nivel sobre os trilhos da Fepasa a altura da ponte sobre o ribeirão Cuiabá, em Teodoro Sampaio é uma das alegações.

As promesas às autoridades do Pontal ocorrem frequentemente. O prefeito José Natalicio dos Santos. de Teodoro Sampaio, recebeu telegrama do governo do Estado informando sobre abertura de concorrencia para a terraplanagem

(CONCLUI NA 6.a PAGINA)

PREFEITO VISITA O JORNAL

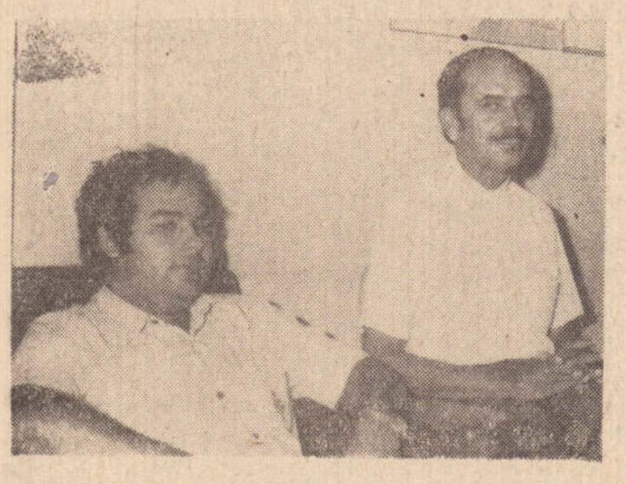

O sr. Arlindo Barbosa e o sr. Edson Cesar Silva, de Iepê

No final da semana passada esteve em visita às instalações deste jornal, o sr. Arlindo Barbosa. prefeito de Iepê, que se fazia acompanhar de seu secretario, sr. Edson Cesar Silva.

Na ocasião o sr. Arlindo Barbosa passou em revista uma série de realizações de sua administração. assim como das varias reivindicações que vem fazendo ao Govêrno do Estado.

Estando presente ao jornal nesse dia o deputado Maluly Neto, o prefeito Arlindo Barbosa expôs-lhe alguns problemas do seu municipio, pedindo seu apôio junto às esferas governamentais.

CONFERENCIA VICENTINA ELEGEU SUA 1.a DIRETORIA

Após inaugurar sua sede própria, a Conferencia Vicentina da Vila Furquim procedeu a eleição de sua primeira diretoria. que ficou assim constituida:

Presidente: Antonio Pedro Correia;
Vice-Presidente: José Braz Bagli;
1.o Secretário — Anisio Girotto Secchi;
2.o Secretário — José Moura Marin;
1.o Tesoureiro — Alfredo Antunes Oliveira;
2.o Tesoureiro — Paulo Floriano Ramos.

Escolhido vice-governador de Lions, o dr. Leonides P. Ruiz

Para a região D, abrangendo entre outros clubes, o Lions de Alfrelo Marcondes de Iepê, Cinquentenário e Lions Centro de Presidente Prudente, o Governador Luiz Mauricio Sandoval, do Distrito L — 12 escolheu para ocupar o cargo de vice. Governador o dr. Leonides Prado Ruiz (Léo Ruiz), do Lions Clube de Alfredo Marcondes. A noticia em apreço foi de regosijo em Alfredo Marcondes e em Presidente Prudente onde o dr. Leonides P. Ruiz residiu durante muitos anos e fez uma legião de amigos.

O periodo de mandato será e julho e 1974 a junho de 1975.

O novo- vice-Governador, sr. Leonides Prado Ruiz

SUMULA

★ Luto no coração dos prudentinos, especialmente dos bairos além-linha, paroquianos da Igreja Nossa Senhora Aparecida, com o falecimento do Pe. Emilio Backer, na Alemanha (Noticia nesta 1.a página) .....

★ Tristeza entre os prudentinos com a transferencia da Madre Esmerilda dos Santos Antunes, para São Caetano do Sul, depois de conviver conosco durante 10 anos, como Superiora do Asilo Vicentino São Rafael. Sua Ordem entendeu cumprida sua missão em Pres. Prudente e necessitando do seu trabalho em São Caetano do Sul. Sua transferencia foi inesperada e mudou-se como aqui chegou: em sacrossanta simplicidade. Ela viajou na madrugada de domingo, presentes poucas pessoas na sua despedida.

★ O dr. Julio Nunes de Abreu e sua esposa sofreram um acidente automobilistico durante uma viagem que empreenderam nos feriados da semana Santa. Felizmente os ferimentos se limitaram a fraturas sem maior gravidade. Quem viu o veiculo acidentado só atribuem a ocorrencia de um milagre o fato de sairem com vida do interior das ferragens retorcidas.

★ O regente do Coral Villa-Lobos sofreu no final da semana passada um insulto cardiaco mas felizmente já se acha em franca recuperação. Joel Antonio de Lima Genesio dentro de pouco tempo voltará à sua atividade normal.

★ Agora uma notícia que testemunha o devenvolvimento da cidade. O Banco do Brasil acaba de adquirir uma grande área na rua Tte. Nicolau Maffei para ali erguer sua agencia regional de 8 andares. O imovel adquirido era de propriedade da familia Buchalla (Ferrocity) que mantinha há muitos anos uma casa de ferragens. A transação foi na base de Cr$ 2 milhões e 600 mil Dentro de seis meses, segundo o contrato, serão derrubados os armazens e iniciadas as obras do novo edifício.

★ A Agencia Franco anunciou ontem que a empresa aérea Cruzeiro acaba de oferecer uma passagem, com acompanhante, a Miss Prudente 1974 — São Paulo Recife (e retorno).

Colisões, furtos e agressões, movimentaram o setor policial

Duas pessoas receberam ferimentos em colisão de veiculos ocorrida as 10h30 de ontem, no cruzamento da Av. Manoel Goulart, com Rua Felicio Tarabay. Envolveram-se a camioneta Chevrolet placa TP — 0273, de Pres. Prudenet, conduzida por Takamasa Seki, 42 anos casado. (rua Augusto Jesus, 56) e o Corcel, chapa TC 6718 de Rancharia dirigido por José Cladio Santello, 24 anos, casado (rua Rosa Miguel, 855 Rancharia.

Resultaram feridos, os passageiros Antonio Cavalli, 63 anos, (rua José Dias Cintra, 568 Pres. Prudente) e Marcelo Satello 5 anos (rua Rosa Miguel, 855, Rancharia.

Peritos da Policia Tecnica estiveram no local e fizeram os levantamentos de praxe. O Delegado, Bel Luiz Antonio e Escrivão Valdevino, registraram a ocorrencia.

Furtos

Depois de um recesso, como objetivando fazer com que a policia os esquecesse, os ladrões voltaram a ação nos últimos dias. Do estabelecimento sediado na Av. Manoel Goulart, 662, levaram uma moto-serra MacCulloch, modelo S — 550, barra corrente 27 e uma maquina de somar marca Olivet, numero 20388575.

De outra casa na Av. Washington Luiz, arrombaram um deposito e furtaram de 200 a 300 quilos de sucata de cobre. É possivel que os larápios tenham vendido o produto em algum ferro velho e isto poderá fornecer pista à policia.

Benedito Nogueira da Silva, deixou seu Volks estacionado sobre a calçada proximo ao cruzamento das ruas Sete de Setembro e Desbravador Ceará. Quando retornou havia desaparecido um dos farois do carro. O escrivão Valdevino anotou a queixa.

Levou uma surra

Antonio Rafael, pedreiro de 32 anos, (rua Raul Brandão, 140 Vila Brasil) desentendeu-se com Cicero Tavares de Oliveira. Da discussão passaram a agressão mutua e na troca de tapas e ponta-pés, o Antonio saiu perdendo. Levou tremenda surra do Cicero e com escoriações foi ao plantão se queixar. Feito o boletim de ocorrencia o rapaz submeteu-se a exames medicos. Há inquerito.

Levaram a Brasilia

Sebastiana Aquino de Oliveira, se queixou do furto de seu veículo Brasilia, aguardando placa e chassis, numero, .. 018543. Ela mora em Londrina e explica que os puxadores levaram o carro dia 29 de outubro de 73 e as diligencias até agora não surtiram efeitos positivos. Ao distribuir comunicados à Central de Policia de Presidente Prudente, Sebastiana propôs uma gratificação de Cr$ 4.000,00 para quem localizar seu veículo e fazer a denuncia.

Vilma desapareceu

Vilma Bueno, tem 15 anos e saiu de casa há alguns dias e até ontem não tinha voltado. Ela reside em Presidente Bernardes e trajava calça cor de rosa e blusa vermelha. Seus pais apresentaram queixa, dizendo que a menina-moça é de estatura media, tem cabelos castanhos crespos e não porta documentos.

Brigas em familia

Diariamente vão ao plantão policial, numerosas mulheres pra se queixar que os maridos lhe bateram. Umas apresentam os olhos inchados, ferimentos na cabeça, ou estão mancando porque o "machão" alem da serie de murros usou a tatica dos ponta-pés.

E a maioria dessas queixosas conduzem crianças de tenra idade, tambem vitimas da balburdia familiar. A tambem as explicações de que o marido não as quer mais em casa, forçando-as a peregrinar sem teto, buscando socorro nas entidades assistenciais.

A exemplo do que ocorre todos os dias ontem foram numerosos os pedidos de atestado de pobreza. Muitos interessados são encaminhados à ASSOM, onde conseguem passe de viagem e outras assistencias. O número de necessitados cresce com o êxodo rural ocasionado pelas grandes perdas agricolas.

Das 12 às 19 horas, estiveram de plantão, o Delegado, Bel. Luiz Antonio e Escrivão Valdomiro. Das 19 às 8 horas o Bel. Oduvaldo Monaco e Escrivão Elcio.

FALECEU PADRE EMILIO

Somente ontem chegou a esta redação a informação de que o Padre Emilio Becker, faleceu dia 5 ultimo, em Augsburg, na Alemanha.

Ainda há poucos dias publicavamos uma matéria. com sua fotografia estimulando-lhe e testemunhando a saudade e o amor de seus exparoquianos. embora sabedores do seu delicado estado de saude. Essa edição do Imparcial chegou a ser remetida para a Alemanha na esperança de encontrá-lo ainda lúcido.

Seu passamento enche de luto os prudentinos que com êle conviveram durante muitos anos. mas representa o fim de seus atrozes padecimentos.

Pe. Emilio faleceu na madrugada do dia 5 passado, quarta-feira de cinzas, mas a noticia só chegou ontem a nossa cidade.

O saudoso pároco, exemplo de vida sacerdotal. homem de boa indole, amoroso e despreendido deixou um imenso vasio no coração daqueles que tiveram a oportunidade de receber os sacramentos por êle ministrados ou que privaram da sua amisade. Seu nome e sua imagem, temos certeza, continuará imperecivel no coração de todos.

VERA LUCIA REPRESENTA PIRAPOZINHO

Vera Lucia Vieira, a representante de Pirapozinho no concurso de Miss Alta Sorocabana, a realizar-se sábado próximo no Ginásio de Esportes. está confiante. Meiga e muito bela, já ensaia como as outras para o grande desfile.

Na foto, Vera Lucia aparece ladeada por sua mãe, sra. Anisia Decurcio Vieira; a acompanhante, Sra. Aparecida Assef. Sra. Marina Bologna e sr. Orlando Monteiro do Amaral.

MARIA MARCIA E' A CANDIDATA DE PARAGUAÇU PAULISTA

Paraguaçu Paulista tambem escolheu a sua miss. E' Maria Marcia Marques, 20 anos, professora primaria e com uma serie de dotes que poderão impressionar bem o juri sábado próximo, quando será eleita a miss Alta Sorocabana.

Maria Marcia é filha de José e Walderis Marques e foi classificada como a mais bela dia 6 passado entre 8 candidatas. Ela nasceu em Paraguaçu e é a primeira vez que participa de um concurso de beleza. "Nunca pensei em ser miss e a indicação me emociona muito," explica. Quanto ao concurso de sábado no Ginasio de Esportes, admite que será uma maratona dificil, "pois todas as concorrentes são muito belas. Mas acho que nem todas participam apenas com o intuito de vencer, mas de colaborar. E estarei dando tambem a minha colaboração".

A sra. Odete Lisboa de Souza, presidente da Sociedade de Mães de Paraguaçu Paulista, entidade promotora do concurso naquela cidade, é a acompanhante de Maria Marcia Marques. Outro grande incentivador do certame de beleza, foi José Zamaia, grande torcedor da candidata paraguaçuense.

Na próxima quinta-feira, haverá o coquetel dançante nos salões do Tenis Clube, gentilmente cedidos por sua diretoria. A animação será do conjunto M-Barra 4.

No clichê, MARIA MARCIA MARQUES, fotografada ontem durante o ensaio no Ginasio de Esportes.

Outra Pascoa

Mais uma Páscoa que se vai, deixando em muitos a saudade da mesa farta e em tantos outros, o anseio de que assim fosse passado o seu domingo.

Os coelhinhos chegaram para muitas crianças, mas a grande maioria nem tomou conhecimento que essa tradição dos ovinhos de chocolate ainda persiste, ... Nós, por estes lados ainda podemos dar-nos por felizes pois em outros pontos a sorte foi menos sorte e mais azar ou fatalidade. Cidades inteiras nas regiões ribeirinhas do rio Paraná sofreram o rude golpe das enchentes. Em Santa Catarina, a mesma coisa, quadros de calamidade pública, desespero, fome, frio e doenças. Locais que favoreciam ao turismo e serviam de refugio para aqueles que procuravam algumas horas de descanso, foram atingidos. Onde antes existia tanta vida e tanta felicidade, há o luto, a desesperança, o desanimo. Num instante as águas carregaram tudo que se levou muito tempo para construir.

Nos Estados Unidos, várias regiões foram assotadas por furacões, deixando um rastro de destruição, com perdas de vidas humanas e incalculáveis prejuizos materiais.

No sudeste asiático ainda se briga, nem um dos lados sabendo exatamente o que quer e porque se luta. E' a vontade de poder e de domínio. Uma perda inútil de vidas preciosas de equipamento caríssimo, onerando sensivelmente os orçamentos de muitos paises. Ah, se essas verbas incomensáveis pudessem ser empregadas em pesquisas para a saude e educação, que mundo maravilhoso nós teriamos!

Constantemente Sua Santidade, o Papa, intercede pela humanidade, com suas exortações à boa vontade dos homens. A grande maioria luta pela paz mundial.

Resta agora que cada governo, consciente de suas responsabilidades para com a história, dê a sua palavra de compreensão e se empenhe realmente em busca do tão sonhado objetivo.

Assim, com as bênçãos divinas, é certo que teremos Páscoas melhores, mais humanas e mais felizes.

'A sombra de uma cruz

— Valderi dos Santos —

Passos lentos, surrada blusa de seda cobrindo-lhe a pele flacida. Fita amarela segurando os cabelos longos que o vento tentava esvoaçar. Olhos grandes e tristes, enfeitando um rosto meigo e cansado, envolto nas peripecias do tempo. Voz timida, pés descalços, esforço claro para conter as lagrimas.

— Mirna é meu nome, assegurou ao rapaz atraido por seu comportamento à porta da igreja.

O diálogo foi rápido. Mirna precisava rezar, envolver-se em orações para o seu bondoso Deus lhe ajudar a vencer a fome de muitos dias. Fugira do Varjão, do Pontal do Paranapanema, onde a desnutrição miseria e a morte são complementos do cotidiano.

Pareceu titubear diante das imagens. Olhou-as maravilhada, timida, com um sorriso talvez nunca dado. Mãos postas, fez o sinal da cruz e ajoelhou-se devagar como se ensaiasse o ritmo de uma canção nobre. Sua cabeça caiu para a frente, os olhos se cerraram lentos e os labios começaram a balbuciar palavras em silencio. A sombra de uma cruz teimava em cobrir-lhe o semblante, num desafio à luz forte e ao moço disposto a estudar os seus traços.

Por favor, eu preciso chorar

Suave musica do vento, chocando-se calmo nas paredes brancas. Vela acesa no altar, chama pendente soltando pingos, como a imitar os olhos tristes de Mirna. Soluço seguido de um gemido distante, dedos tremulos segurando a testa languida. Palpebras tensas, fios de cabelos acariciando a tez morena da pobre menina-moça.

Reporter! Prototipo da curiosidade por tudo. Imagem sensível e rustica que as vezes perturba. Teimosia. Olhos dirigidos para a menina do Varjão, como se pudesse fazer algo. Vontade de ajudar, ou cumprimento de velho habito. Ver tudo, desvendar tudo, mesmo com insistencia reprovavel.

— Você chora é de fome, menina?

Lagrimas! Resposta silenciosa para uma indagação ingenua. A menina não escondia na face a sua fome. Chôro! Substituto para as palavras que não queria dizer. Olhos fixos na imagem de uma santa, a implorar proteção. Soluços altos, despertando a irritação de um fiel que disse precisar de silencio para suas orações.

— Mendiga — Falou o homem gordo enquanto deixava o templo.

Mirna levantou-se, querendo acompanhá-lo para explicar-lhe sua dor. O motivo de suas vestes rasgadas. Dos pés descalços. Das mãos tremulas. De suas lagrimas. Dos soluços que não pode evitar. Mas foi contida. Incentivada a esquecer a ofensa. É confiante no moço insistente, separou algumas mechas de cabelo, e exibiu-lhe profundo ferimento a altura da nuca.

Alem de alimentos, a menina necessitava de medicos. A ferida era grave, cheirava mal. E ao soltar os cabelos, sorriu sarcasticamente, mas não impedindo o surgimento de um tom suave nos olhos grandes e tristes.

— Está indo pro albergue? Você virou assistencia social?

Era preciso ignorar as gozações. Sorrir para os pobres de espirito. E o moço continuou segurando o braço da menina sem teto, até a farmacia. Depois a um bar. Mirna foi tratada e sua fome extinta. Seu jeito timido e olhar perdido, falavam de agradecimento.

Passos lentos, surrada blusa de seda cobrindo-lhe a pele flacida. Fita amarela segurando os cabelos longos que o vento tentava esvoaçar. Olhos grandes e tristes, enfeitando um rosto meigo e cansado, envolto nas peripecias do tempo. Voz timida, pés descalços, esforço claro para conter as lagrimas.

— Obrigado, moço! Que Deus lhe pague. Meus pais estão na calçada da estação. Não têm nada, alem dos trapos que vestem.

E a menina pobre tomou a Rua Dr. Gurgel, segurando firme o dinheiro suficiente para comprar sanduiches e alimentar os velhos pais, antes de viajarem com os passes conseguidos junto a assistencia social.

Na redação, o trabalho normal. O tilintar das maquinas. O toque do telefone. A necessidade de correr em busca da noticia. A voz alegre do padre descendo as escadas do jornal discorrendo sobre a Campanha da Fraternidade. Em suas mãos, alguns papeis onde se lia:

Onde está teu irmão?

Olha gente, como Mirna, há muitos flagelados por aí. Humanos como nós. Apenas sem o direito de se alimentar melhor, de se vestir como nós. De ir ao cinema. De cantar. De sorrir.

Ajude-os. Descubra esta dadiva. Você se sentirá muito bem depois...

LETRAS DE CÂMBIO
GUARANY
Rua Major Felicio Tarabay, 624 - fone 3-3192
PRESIDENTE PRUDENTE

NOSSOS cinemas

SUCESSO DE HOJE

CINE OURO BRANCO

O CINEMA DOS GRANDES LANÇAMENTOS fone 3-4420

COMO E' GOSTOSO O MEU FRANCES

Censura: 10 anos — Sessões: 19h30 e 21h30 — Um filme fantástico com muitos fatos curiosos que vão gerar muitos comentários.

CINE PRESIDENTE

A CONDESSA DRACULA
Nigel Gren — 1 8anos — 20h00

CINE JOÃO GOMES

QUANDO AS MULHERES PERDERAM O RABO

C| Senta Berger — Censura: 18 anos
Sessões: 14h00 — 19h30 e 21h30

CINE FENIX

A GRANDE VALSA

C| Horst Bucholz — Censura: livre
Sessões: 19h30 e 21h30

Uma empresa de seguros com 20 milhões de clientes

Somos uma empresa de seguros criada pelo Governo Estadual para servir a 20 milhões de pessoas.
A maior parte do patrimônio que garantimos, pertence a toda população de São Paulo.
Mas nossa missão não se esgota na proteção dos bens estaduais. Ao mesmo tempo em que protegemos obras e empresas administradas pelo Governo, também respondemos pela segurança de valores privados.
Servimos a todos e a cada um. Sua empresa ou Você, individualmente, pode contar sempre com os nossos serviços. Em seguros para automóveis, vida em grupo, acidentes pessoais, incêndios, transportes, lucros cessantes, crédito interno, crédito à exportação, riscos diversos, etc.

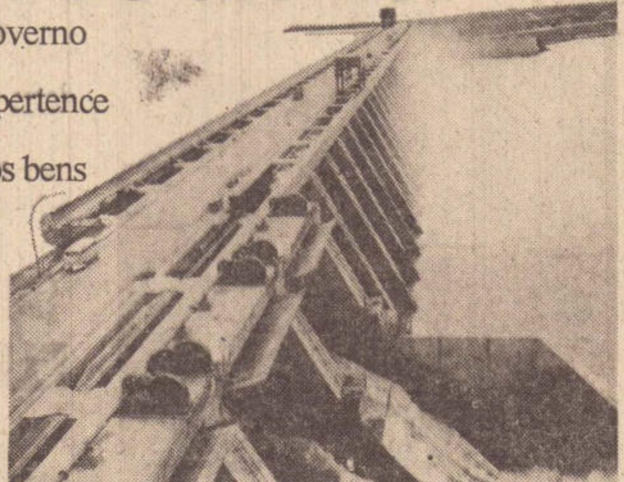

Urubupungá - o mais poderoso complexo hidrelétrico do mundo ocidental, no qual você e todos os paulistas gastaram 600 milhões de dolares.

Todos os habitantes de São Paulo são clientes nossos, na medida em que cobrimos contra riscos o patrimônio público. Obras administradas em nome do povo, com o dinheiro do seu imposto e o estímulo de sua confiança. E cada um em particular, também poderá dispor de uma completa linha de serviços em todos os ramos de seguros.
Agora, você já conhece a importante função social da Companhia de Seguros do Estado de São Paulo - COSESP.
Sabe que temos o compromisso de preservar um imenso patrimônio de interesse público, pertencente a 20 milhões de pessoas.
E que esta responsabilidade é o nosso orgulho.

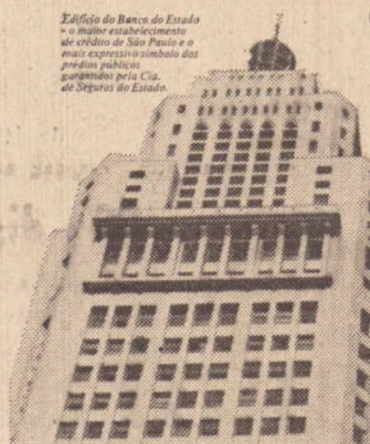

Edifício do Banco do Estado – o maior estabelecimento de crédito de São Paulo e o mais expressivo símbolo dos prédios públicos garantidos pela Cia. de Seguros do Estado.

COSESP
COMPANHIA DE SEGUROS DO ESTADO DE SÃO PAULO
Capital: Cr$ 29.747.200,00
Sede social: Rua Conselheiro Crispiniano, 72, 4.º andar. - Telefone: 239-2911 - São Paulo
AGÊNCIA EM PRESIDENTE PRUDENTE - Rua Barão do Rio Branco, 133 - 1º andar - Telefone: 3-2135

Vida em Grupo • Acidentes Pessoais
Incêndio • Lucros Cessantes
Transportes Terrestres e Marítimos
Automóveis • Responsabilidade
Civil Obrigatório • Responsabilidade Civil
Facultativo • Crédito Interno
Crédito à Exportação • Riscos Diversos
Fidelidade • Vidros • Aeronáutico
Roubo • Cascos • Tumultos,
Motins e Riscos Congêneres • Rural

Dois milhões de hectares cultivados na imensa lavoura paulista, serão garantidos contra todos os riscos, através de amplo e completo plano de seguro rural.

DIRETORIA
OSWALDO DE BREYNE SILVEIRA - Diretor Presidente
WALDEMAR L. MARTINEZ - Diretor Superintendente
OSCAR MALZONE - Diretor Financeiro
JOSÉ PARANHOS DO RIO BRANCO - Diretor Administrativo
AUGUSTO FERREIRA BRANDÃO - Diretor Secretário

Aviões da VASP - segunda empresa aérea do Brasil, de propriedade do Governo paulista. E mais caminhões, tratores, automóveis, trens, pertencentes ao Governo do Estado.

O IMPARCIAL

* EDITORA IMPRENSA LTDA. *
C.G.C. MF. 55.347.520
Diretor-Presidente: — ROBERTO SANTOS
Diretor-Responsável — MARIO PERETTI
Diretor de Redação — ADELMO S.R. VANALLI
REDATORES
José Vinicius Barbosa da Silveira
Altino Correia
Dr. Francisco da Cunha
Rafael D. Filho
REDAÇÃO, OFICINAS E CLICHERIA
Rua Siqueira Campos, 600 (terreo) — Cx. Postal, 318
Fones: 3-2540 e 3-2351 — Pres. Prudente
REPRESENTADO EM TODO O BRASIL PELO
CONSÓRCIO BRASILEIRO DE IMPRENSA
S. PAULO — Rua Senador Feijó 161 — 8.o andar
Fones: 37.3728 e 36-4909
Rio de Janeiro
Avenida Pres. Vargas, 633 — 21.o andar — Fone: 221.1668

imóveis?
Sirva-se da nossa experiência em
venda · locação · administração ·
avaliação · condomínios · casas ·
apartamentos · terrenos

AGÊNCIA FRANCO
SIND. CRECI-3627
imóveis
administração
rua nicolau maffei, 455
fones: 3-2531
3-2625 e 3-5355

EXTRATO

Geraldo Soller

O BOM AMIGO, Levy Mario Celestino, bacharel em direito e mentor do Cartorio da 1.a Circunscrição completando hoje seus 33 anos bem vividos, e recebendo, naturalmente, as honras de estilo. Inclusive o carinho de dona Tereza Delfim.

INTEGRAÇÃO — nosso Jornal quinzenal, devera sair na semana em curso, sob a chancela da Reflorestadora Alta Sorocabana, Ltda. E com alguns numeros a mais, para serem levados ao Congresso da A.P.M., em Campinas. E orgão interno da "U.M.A.S.".

DEPUTADO Mauricio Leite de Toledo visitando-nos, pessoalmente, em nossa residencia, no ultimo sabado. E contando dos excelentes contactos politicos realizados na Alta Sorocabana, onde soma um sem numero de amigos e correligionarios.

DOIS ANOS exatamente cumprem-se hoje (16) desde que se deu a inauguração parcial do "Centro Comunitario S. Pedro" E as obras continuam. Com o Padre Gervasio Labé ampliando sempre o seu plano assistencial, que visa a recuperação sócio-moral dos moradores de alem-linha.

AMANHÃ (17) o meu amigo Franklin de Souza poderá ser cumprimentado.

Pelos 23 anos de fundação da "Companhia Prudentina de Automóveis", uma empresa que tem oferecido grande contribuição para o desenvolvimento de Presidente Prudente. Nasceu em 1951.

A FESTA da eleição das "Misses" em Pirapózinho, dentre outras novidades alegres e muito positivas, revelou um grande apresentador. O Coletor Estadual do Municipio, João Martins Peretti, ex-vereador da cidade. Que se saiu airosamente. Diga-se ainda, a propósito, que uma vez mais dona Isa Musha deu provas de sua dedicação. Foi lá ensaiar as jovens candidatas.

LUIZ completa hoje 13 anos. Mora na 12 de Outubro, n.o 1129 e é filho do motorista de praça José Batista de Alcantara, que trabalha no "Ponto Ipiranga". Luiz vai receber os cumprimentos dos amigos, familiares e, certamente, o beijo afetuoso de dona Ana Olinda.

MAURO GOMES não contou ainda, mas na reunião que houve em março, entre governadores de Rotary para o ano 64-65, delineou-se a instituição de simposios. Sobre "Problemas Regionais" e focalizando temas alusivos à melhoria do meio ambiente, educação e problemas do menor. Rotary é isso. Um permanente envolvimento de homens de liderança buscando amenisar os males do mundo.

BAURU recebeu da EMBRATEL autorização para ligar as imagens da TV-Cultura — Canal 2, na região. Preliminarmente vai haver uma reunião entre representantes de cidades que serão beneficiadas. A que poderá estar presente o prefeito prudentino Walter Lemes Soares. Já na 2.a quinzena de Maio poderemos ver um outro Canal em nossos videos.

SERGIO MITUIWA também está sorrindo hoje, pelo transcurso de seus 12 anos. E' filho do comerciante Yoshihaku Mituiwa, e residente à rua Nações Unidas, 257, na vila Industrial. Sua mãe é dona Alice Satiko.

LEMBRETE: — A Municipalidade poderia, através da D.O.V., determinar reparos nas calçadas da rua Dr. José Foz, trecho entre a Gurgel e a Maffei. O mau estado nas calçadas que existe na esquina, e vai até o meio do quarteirão. Um péssimo cartão-de-visita.

NA AGENDA do colunista, dentre os aniversariantes de amanhã (16), o Dr. José Alves da Paixão, médico-proprietário do Hospital São Sebastião, da Vila Marcondes. E membro da Sociedade de Medicina de Presidente Prudente.

LEMOS em um jornal de São Paulo que, numa determinada cidade do interior brasileiro, onde existe o S.O.S., a conscientização do povo, para que não dê esmolas, mas participe com as contribuições em favor da Obra, é feita pela Igreja, através do púlpito. O atuante Antonio Sartori poderia pensar no assunto.

DESDE domingo último há mais um cristão na face da terra. Foi batizado pelo Pe. Francisco Leão, o prudentino ALEXANDRE, filho do prefeito Walter Lemes Soares e dona Ana Maria Leite de Toledo. O Sacramento não teve pompa alguma e se realizou às 10 horas.

SANTO EXPEDITO vai comemorar seu 15.o aniversário de emancipação politico-administrativa (desmembramento de Alfredo Marcondes) no dia 30 de abril. Desde 1959 Santo Expedito tem vida própria. E' seu atual prefeito o atuante e prestativo Walfrido Cauneto.

PREFEITO WALTER LEMES SOARES agendou para esta semana uma ida a São Paulo, para uma entrevista com o dr. Paulo Salim Maluf, da Secretaria dos Transportes. Que se daria no dia 18, à tarde. Não se sabe qual ou quais assuntos virão à tona.

MARCIA é uma adolescente feliz, do lar de Francisco Messias e dona Ernesta Rotta. Que amanhã (17) estará completando 13 anos. O pai é membro do S.C.A.V.R., chofer de praça no "Ponto Municipal". Márcia deve ganhar muitos abraços, naturalmente.

DR. GUSTAVO de Castro Lima, cirurgião-dentista da terra — e um dos bons amigos do colunista — completando amanhã (17) precisamente 15 anos de Presidente Prudente. Ele veio para cá oferecer sua habilidade profissional e sua inteligência sadia num 17 de abril de 1959, aqui se consorciando, em 8 de novembro de 1962, com a professora Celia Delfim. Podem abraça-lo em nosso nome. Ele merece.

FESTIVIDADES dos bacharelandos de 1973 da Faculdade de Direito — turma "Dr. Luiz Elias Tâmbara" — começam amanhã (17) com um voto de gratidão a Deus. O Padre Jacob Cireli celebrará Missa em Ação de Graças às 19,30 horas, na Paróquia de Santa Rita de Cássia.

ULTIMA — Darci Sanfelice, prefeito de Sandovalina, lamentando não estar presente à reunião da U.M.A.S., em Presidente Epitácio, para oferecer os subsidios de seu Municipio e firmar tambem a sua assinatura na denúncia feita ao Dr. Carlos Antonio Rocca — titular da Fazenda, quanto à irregularidade que determinado Frigorifico de Osasco vem praticando na região. O moço assegura que Sandovalina está entre as cidades mais prejudiciadas.

Estante de livros

A ERVA DO DIABO
de Carlos Casteneda
Ed. Dist. RECORD

Professores e cientistas têm elogiado este livro como um documento fascinante que marcará época na historia do conhecimento humano. Carlos Castaneda, antropologo diplomado pela Universidade da California passou 5 anos com o indio Dom Juan, no Mexico, que tinha fama de bruxo e tudo sabia sobre as ervas usadas pelos indios daquela região.

Durante esses anos, Dom Juan ensinou ao autor o uso do peiote ou "mescalito" e de outras plantas alucinógenas que lhe abriram as portas da percepção e lhe deram consciência e dominio de um mundo de realidade extrassensorial", lançando-o na estranha e apavorante jornada espiritual que o homem tem de enfrentar para tornar-se um "homem" de sabedoria".

Os tres livros da Casteneda — A Erva do Diabo, Uma Estranha Realidade e Viagem a Ixtlan — que serão publicados pela Record no Brasil, foram materia da capa da revista "Time" de 5 de março de 1973 e seu autor se tornou uma das figuras mais conhecidas e discutidas dos Estados Unidos.

COISAS E LANÇAMENTOS QUE TIDO CONTABILISTA DEVE SABER
de Rogério Pfaltzgraff
Ed. Cultrix

Com o presente volume, a Editora Cultrix dá prosseguimento à publicação de uma série de obras do Autor, acerca de contabilidade, administração de empresas e discilinas correlatas. são obras que pela maneira moderna, clara e objetiva com que apresentam os principais aspectos das materias tratadas, interessam de perto não apenas a contabilistas, empresarios professores e alunos de cursos comerciais ou de administração de empresas, mas tambem a todo e qualquer leitor que queira, por conta propria, dedicar-se a tais estudos.

"Coisas e Lançamentos que Todo Contabilista Deve Saber" é como as demais obras do autor publicadas pela Cultrix, um livro de caráter eminentemente prático. De maneira concisa e clara, versa ela uma ampla gama de tópicos de costabilidade e administração desde organização de arquivos, escrita hábil e fraudes, balanço controle de caixa, etc. até problemas de análise e administração financeira, lucratividade das empresas, dividendos e acionistas e outros de igual importancia.

Trata-se portanto, de obra de consulta permanente para o estudante, o contabilista e o administrador de empresas que nela encontrarão resposta pronta, sintetica segura para as suas duvidas a respeito de um grande numero de questões com que se defrontam em sua atividade diaria.

QUEM FALA TAMBEM PODE CANTAR

Não é preciso conhecimento musical nem voz previlegiada para participar do Coral da USP. O maestro Benito Jaurez (que reparou as bases do Coral Villa Lobos de Presidente Prudente) parte do principio de que qualquer pessoa que fala pode participar com êxito de um coral sem intenções profissionais. Na segunda quinzena de abril, o Coral vai receber novas vozes.

"O objetivo é ativar uma função social e cultural sensibilizando e conscientizando não só os integrantes como toda a comunidade.

O maestro Juarez para isso, realiza audições em praças publicas, igrejas, clubes faculdades, colegios, teatros, mercado ou em qualquer lugar onde seja convidado.

O maestro Benito Juarez seleciona o repertorio que compreende operas de vários estilos e épocas o que possibilita contatos com variadas manifestações artisticas.

Recentemente fez uma tiurnée pela Europa com o Coral da USP onde realizou 24 apresentações recebendo critica favorável e despertando interesse das empresas gravadoras.

Edital de Citação de Juvenal Ferreira Alves, com o prazo de vinte (20) dias.

O Doutor Luiz Elias Tâmbara, Juiz de Direito da Terceira Vara desta cidade e comarca de Presidente Prudente, Estado de São Paulo, na forma da Lei, etc

FAZ SABER — a quantos, o presente edital virem ou dele conhecimento tiverem, que tem curso nesta comarca, pelo cartorio do Terceiro Oficio, uma ação de "DESQUITE LITIGIOSO" (feito n.o 338|74), movida por "MARIA NAZARET DOS SANTOS ALVES", brasileira, casada, do lar, residente à Rua Vicente Dias Garcia, 1025, Alvares Machado, nesta comarca, que 9 de julho de 1960, contraiu matrimônio, pelo regime de separação de bens, com Juvenal Ferreira Alves, brasileiro, casado, lavrador, residente em lugar incerto e não sabido. Que aproximadamente há mais de 12 anos o suplicado abandonou sem justa causa, o lar conjugal. Encontrando-se o réu "JUVENAL FERREIRA ALVES", brasileiro, casado, lavrador, residente em lugar incerto e não sabido, conforme declara a requerente em sua petição inicial, fica o mesmo citado dos termos do presente edital que será publicado e afixado com o prazo de vinte (20) dias. Fica ainda intimado para comparecer perante este Juizo no dia 3 de junho do ano corrente, às 15,00 horas para tomar parte na audiência de Conciliação, no processo acima referido, correndo da data de audiência o prazo de quinze (15) dias para contestar, sob pena de revelia e presumindo-se os fatos verdadeiros alegados na inicial. Dado e passado nesta cidade e comarca de Presidente Prudente, Estado de São Paulo, aos 2 de abril de 1974. Eu (a) Antonio Aparecido Ferreira, escrevente autorizado, datilografei e subscrevi.

O JUIZ DE DIREITO
(a) Luiz Elias Tambara
17 — 20.4.74

Você compra uma e descobre que uma.. são duas
ELA SOMA E MULTIPLICA...
(Você não precisa comprar a outra)
Burroughs J 600
graton
MAQUINAS E EQUIPAMENTOS PARA ESCRITÓRIOS LTDA.
Rua Rui Barbosa, 250 — Fones: 3-2628 e 3-3483

COMPANHIA PAULISTA DE SEGUROS
FUNDADA EM 1906
Confie seu Seguro a um Símbolo de Tradição
MATRIZ RUA LIBERO BADARO, 158 — S PAULO
ESCRITORIO REGIONAL DE PRES PRUDENTE
RUA JOAQUIM NABUCO, 492
FONE: 3-3762

PASSAGENS: Aéreas Maritimas e Rodoviárias
Excursões — Fretamento de auto-ônibus
Reserva de Hotéis — Documentação para viagens.
VIAÇÃO MOTTA TURISMO
EMBRATUR — 350 SP-CAT. "A"
Rua Tte. Nicolau Maffei, 86 — Fone 3-4822

COMERCIAL VEDOVATI LTDA.
correias - mangueiras
tapetes - canaletas
borracha em geral
Av. Brasil, 1085 - fone 3-4783

LETRAS DE CÂMBIO
GUARANY
Rua Major Felicio Tarabay, 624 - fone 3-3192
PRESIDENTE PRUDENTE

Cursinho Intensivo para Vestibular de Odontologia
A APEC comunica que estão abertas as inscrições para o curso intensivo aos exames vestibulares que serão realizados no 2.o semestre de 1.974. Informações na Secretaria da APEC.
RUA JOSE' BONGIOVANI 700

ATA DA REUNIÃO REALIZADA EM 28 DE MARÇO DE 1974

Aos vinte e oito dias do mes de março de hum mil e novecentos e setenta e quatro, às 20,45 horas, reuniu-se a Diretoria da Santa Casa de Misericordia de Presidente Prudente, por convocação do Senhor Presidente Mauro Gomes, tendo por objetivo dar conhecimento do Relatório e Prestação de Contas do exercicio de 1973.

A reunião, realizada numa das Salas da Escola de Auxiliar de Enfermagem contou com a presença dos seguintes membros: Carlos Ferreira, Julio Higasi, Francisco Aranega de Jesus, Gessy de Oliveira Pedroso, Guido Boin, José Antonio Almodova, Mauro Gomes, Altino Correia e Rubens Ferreira.

Na presença de todos, abrindo os trabalhos, falou o Presidente Mauro Gomes, informando que não se tratava de uma reunião, mas sim de uma Assembléia para levar o Relatório ao conhecimento da Diretoria. Ressaltou que embora a ausência de muitos integrantes da Diretoria, ele estava trabalhando, mas que a presença dos que atenderam a sua convocação, o alegrava muito, embora todos fossem convocados através da imprensa e por cartas entregues pessoalmente.

O Senhor Presidente afirmou que de acordo com os estatutos, temos que apresentar a Diretoria, relatório anual das atividades. Lembrou que sua posse ocorreu no dia 31 de março de 1973, mas o início de trabalhos data de 18 de abril, tendo portanto, menos de um ano.

Passando a palavra ao Secretário Altino Correia, que abaixo subscreve, o Sr. Mauro Gomes pediu para que se procedesse a leitura de alguns tópicos dos Estatutos.

SITUAÇÃO FINANCEIRA:

Retomando a palavra, o Senhor Presidente referiu-se ao seu pronunciamento registrado em ata nas duas últimas reuniões do exercicio, quando abordou a situação econômica da Santa Casa. Enfatizou que "nós pagamos em menos de oito meses, todas as dividas de 1969, 1970 1971| 1972, no valor de Cr$ 1.707.378,37. Revelou que no periodo passado nada mais devemos e que neste ano, mais de Cr$ 300.000,00 foram pagos; isso representa mais que o ano de 1972.

Salientou que esse dinheiro veio de forma idênticas às gestões anteriores. "Mesmo com dívidas pesadas, aceitamos o cargo e estamos aqui para cooperar com Presidente Prudente" — Disse.

Referindo-se as contas não liquidadas, o Senhor Mauro Gomes declarou: "Temos médicos, farmácia e algumas contas à pagar, que acreditamos atingir Cr$ 800.000,00 mas quem pagou Cr$ 1.707.378,37 de contas antigas, Cr$ 800.000,00 não representa muito, pois temos para receber mais de Cr$ 1.000.000.00".

A seguir, informou que no ano de 1973, a Santa Casa não deu prejuizo, mas sim, pequeno lucro de Cr$ 44.891,01. Também efetuamos muitos pagamentos (só para médicos, cerca de Cr$ 300.000,00).

Por fim, foram entregues cópias do Relatório e do Balancete anual, onde constam as assinaturas do Presidente, do Tesoureiro e do Secretário Administrativo.

A reunião foi encerrada por volta das 21h45, sendo efetuada nova convocação para tratar de problemas relacionados a alteração dos Estatutos no próximo dia dois de abril de 1974. E por ser verdade, eu, Altino Correia, primeiro secretário lavro a presente Ata, que será por mim assinada, juntamente com os demais membros da Diretoria.

Pres. Prudente, 28 de março de 1974.

ALTINO CORREIA — Secretário

SANTA CASA DE MISERICORDIA DE PRESIDENTE PRUDENTE

ATIVO

IMOBILIZADO			
Imóveis		318.297,70	
Móveis, Utensilios e Aparelhos Hospit.		642.338,98	
Material Clinico e cirurgico		148.792,34	
Rouparia		114.892,31	
Cauções		100,00	
Titulos Valores e direitos diversos		799,93	
Veiculos		47.554,34	
Aparelhos de telecomunicações		1.683,45	
Laboratório de análises		15.016,71	
Câmara Frigorifica		11.075,60	
Obrigações da Eletrobrás		90,00	
Ações		655,00	
Móveis e Utensílios da Escola Enfermagem		22.019,70	1.323.316,06
DISPONIVEL			
Em Caixa		30.571,56	
Em Bancos		644.009,74	674.581,30
REALIZAVEL			
Material em depósito	30.186,10		
Medicamentos em estoque	592.652,26		
Gêneros em estoque	7.902,40	630.740,76	
Contas a Receber			
INPS	538.837,12		
Iamspe	307.448,37		
Institutos diversos	66.975,43		
Particulares	161.397,03	1.074.657,95	
Adiantamentos a empregados		6.176,39	1.711.575,10
PENDENTES			
INPS a ser restituido	1.383,84		
IRRF a ser restituido	689,52	2.073,36	
Debitos Diferidos			
Ricardo Piovesane		1.576,00	
Glosas medicas INPS		23.892,07	27.541,43
COMPENSAÇÃO			
Subvenção Estadual			
Cons. Estadual Auxilios e Subvenções		131.220,00	
Subvenção Municipal			
Prefeituras diversas		24.235,00	155.455,00
			3.892.468,89

PASSIVO

INEXIGIVEL			
Patrimônio Liquido			1.280.885,47
EXIGIVEL			
Curto Prazo			
Fornecedores	762.691,03		
Titulos a Pagar	25.000,00		
Honorários medicos	1.285.688,87		
Folha de Pagamento	92.253,91		
Impostos e taxas	24.098,87	2.169.732,68	
Longo Prazo			
Casa Lohner S.A.			
Aparelhamento Radiológico		174.661,33	2.364.394,01
PENDENTES			
Deposito Inicial de clientes		59.750,00	
Débito de Particulares		31.984,41	91.734,41
COMPENSAÇÃO			
Subvenção Estadual			
Cons. Estadual Aux. e Subvenções		131.220,00	
Subvenção Municipal			
Prefeituras diversas		24.235,00	155.455,00
			3.892.468,89

Presidente Prudente, 31 de dezembro de 1973

MAURO GOMES — **Presidente**

ANTONIO ROLIM DE MOURA — **1.o Tesoureiro**

RUBENS FERREIRA — **Tec. Contab. CRC 31.932**

DEMONSTRAÇÕES ANALITICA DE RECEITAS E DESPESAS EM 31-12-1973

RECEITAS

Receita Administrativa		
Mensalidades de sócios		21.569,00
Donativos e doações		107.698,57
Descontos recebidos		51.526,51
Dividendos de ações		150,20
Subvenções Municipais		
Prefeitura Municipal Pres. Prudente	60.000,00	
Prefeitura Municipal Pres. Prudente-Convênio Pronto Socorro	148.500,00	
Pref. Munic. de Sandovalina	5.000,00	
Pref. Munic. de Alfredo Marcondes	2.000,00	
Pref. Munic. de Alvares Machado	3.000,00	
Pref. Munic. de Taciba	7.500,00	
Pref. Munic. de Regente Feijó	5.004,00	
Pref. Munic. de Pirapozinho	6.265,00	
Pref. Munic. de Pres. Epitacio	3.000,00	
Pref. Munic. de Nova Andradina-MT.	5.000,00	
Pref. Munic. de Caiuá	2.000,00	
Pref. Munic. de Rancharia	1.200,00	248.469,00
Subvenções Estaduais		
Cons. Estadual Auxilios e Subvenções		
Leitos dias	328.062,00	
Verba p|Hospital Base	500.000,00	828.062,00
Secretaria Fazenda Est. São Paulo		90.496,47	918.558,47
Subvenção Federal			
Ministério Educação e Cultura			25.000,00
Quartos e Apartamentos			
Particulares		929.697,63	
INPS		1.687.852,34	
Iasmpe		193.006,91	
Outros Institutos		171.480,13	2.982.037,01
Ambulatorio			
Triagem		215.069,66	
Taxa de administração		5.371,09	220.440,75
Unidade Respiratória			
Receitas			....
Escola de Enfermagem			6.699,76
Inscrições matriculas			2.180,00
			4.584.329,27

DESPESAS

Despesas com pessoal	1.429.084,37
Comissão Medica Raio X	128.577,37
Honorarios Medicos Pronto Socorro	110.772,00
Despesas Escola de Enfermagem	43.957,50
Medicamentos	1.570.506,51
Alimentação	277.076,28
Consumo de Luz	59.367,90
Telefones	35.120,25
Gás e oleo combustivel	17.321,91
Oxigenio	55.096,49
Impressos e material escritorio	37.340,19
Fretes e carretos	5.130,56
Veiculos	14.121,73
Juros e descontos e desp. bancarias	44.931,70
Conserv. moveis e utens. e equip.	51.796,59
Conservação de benfeitorias	41.508,25
Conservação de Instalações eletricas	3.153,30
Produtos e materiais de limpesa	21.008,78
Viagens e estadias	10.807,75
Aluqueis	6.083,40
Seguros	16.313,10
Proieto Hospital de Base	2.500,00
Pis-Programa Integração Social	10.307,27
Outras despesas	47.553,04
	4.039.438,26

Receita total n|exercicio	Cr$ 4.584.329,27
Receita não operacional	..
Verba p|Hospital de Base	Cr$ 500.000,00
Total Receita Operacional	Cr$ 4.084.328,27
Despesa n|exercicio	Cr$ 4.039.438,26
SUPERAVIT N|EXERCICIO	Cr$ 44.891,01

Presidente Prudente 31 de dezembro de 1973

MAURO GOMES — **Presidente**

ANTONIO ROLIM DE MOURA — **1.o Tesoureiro**

RUBENS FERREIRA — **Tec. Contab. CRC 31.932**

RESUMO DA CONTA DE "RESULTADO DO EXERCICIO" EM 31-12-1973

	DESPESA	RECEITA	DÉFICIT	SUPERAVIT
QUARTOS e APARTAMENTOS				
Renda Geral		2.988.736,77		
Despesa Geral	1.369.437,08			1.619.299,69
ENFERMARIAS				
Renda Geral		726.651,75		
Desp. Geral adultos	1.013.137,23			
Desp Geral pediat.	976.440,39		1.262.925,87	
AMBULATORIO				
Renda Geral		220.440,75		
Despesa Geral	167.690,08			52.750,67
PRONTO SOCORRO				
Renda Geral		148.500,00		
Despesa Geral	512.733,48		364.233,48	
HOSPITAL DE BASE				
Verba recebida		500.000,00		500.000,00
	4.039.438,26	4.584.329,27	1.627.159,35	2.172.050,36
Receita não operacional			500.000,00	
SUPERAVIT DO EXERCICIO			44.891,01	
			2.172.050,36	2.172.050,36

Presidente Prudente, 31 de dezembro de 1973

MAURO GOMES — **Presidente**

ANTONIO ROLIM DE MOURA — **1.o Tesoureiro**

RUBENS FERREIRA — **Tec. Contab. CRC 31.932**

PRIMEIRO TABELIONATO DE PROTESTOS

Rua Barão do Rio Branco, 481 — 1.o andar

CARTORIO DR. LESSA

EDITAL

Acha-se nesse cartório à rua Barão do Rio Branco 481 1.o andar para ser protestada por falta de pagamento a nota promissória n.o 432724, da quantia de Cr$ .. 1.088,88 vencida em 5 de janeiro de 1.974 da responsabilidade de Carmem Nogueira Pereira

Por não ter sido possíve intimar pessoalmente a referida responsável pelo presente edital a intimo a vir em cartório afim de efetuar o pagamento da referida nota promissória ou dar a razão por que não faz e ao mesmo tempo na falta do pagamento a notifico do competente protesto.

Pres. Prudente 15 de abril de 1974

Levy Mario Celestino
Oficial Maior

2.o Tabelionato de Protestos

Dr. José Pagnozzi — Oficial Vitalicio

Bel. Walter Afonso — Oficial Maior

EDITAIS DE PROTESTOS

Acha-se no cartório a meu cargo instalado à rua Barão do Rio Branco 567 (Praça 9 de Julho) desta cidade e comarca de Presidente Prudente para ser protestada por falta de pagamento uma nota promissória n.o 3 — da importancia de Cr$ 3.500,00 (tres mil e quinhentos cruzeiros) vencida em 12 de fevereiro de 1974 devida pelo SR. José de Melo Souza — CPF/CGC 011.230.689 —

Por não ter sido possível intimar pessoalmente o referido devedor SR. José de Melo Souza — CPF/CGC — .... 011.230.689 — pelo presente edital o intimo a vir em cartório pagar a importancia constante da mencionada nota promissória n.o 3 ou dar a razão por que não faz e na falta o notifico do competente protesto

Pres. Prudente 15 de abril de 1.974

O escrivão
José Pagnozzi

Acha-se no cartório à rua Barão do Rio Branco 567 (Praça 9 de Julho) desta cidade e comarca de Presidente Prudente para ser protestada por falta de pagamento uma nota promissória n.o 4 da importancia de Cr$ 3.500,00 (tres mil e quinhentos cruzeiros) vencida em 12 de março de 1974 devida pelo SR. José e Melo Souza CPF/CGC — 011.230.689

Por não ter sido porsivel intimar pessoalmente o referido devedor SR. José de Melo Souza CPF/CGC — ..... 011.230.689 — pelo presente edital o intimo a vir em cartório pagar a importancia constante da mencionada nota promissória n.o 4 ou dar a razão por que não faz e na falta o notifico do compentente protesto.

Pres. Prudente 15 de abril de 1.974

O escrivão
José Pagnozzi

Acha-se no cartório a meu cargo instalado à rua Barão do Rio Branco 567 (Praça 9 de Julho) desta cidade e comarca de Presidente Prudente para ser protestada por falta de pagamento uma nota promissória n.o 12/24 da importancia de Cr$ .... 1.200,96 (hum mil duzentos cruzeiros e noventa e seis centavos) vencida em 19 de fevereiro de 1974 devida pelo SR. Mauro Moreira — CIC — 56205629 —

Por não ter sido possível intimar pessoalmente o referido devedor SR. Mauro Moreira CIC 56205629 — pelo presente edital o intimo a vir em cartório pagar a importancia constante da mencionada nota promissória n.o 12/24 ou dar a razão por que não faz e na falta o notifico do competente protesto.

Pres. Prudente 15 de abril de 1.974

José Pagnozzi
O escrivão

Acha-se no cartório à rua Barão do Rio Branco 567 (Praça 9 de Julho) desta cidade e comarca de Presidente Prudente para ser protestada por falta de pagamento uma nota promissória n.o 17/24 da importancia de Cr$ 397,60 (trezentos e noventa e sete cruzeiros e sessenta centavos) vencida em 20 de março de 1.974 devida pelo SR. Nilson Aparecido dos Santos — CIC 315.752.348 —

Por não ter sido possível intimar pessoalmente o referido devedor SR. Nilson Aparecido do Santos — CIC 315.752.348, pelo presente edital o intimo a vir em cartório pagar a importancia constante da mencionada nota promissória n.o 17/24 ou dar a razão por que não faz e na falta o notifico do competente protesto.

Pres. Prudente 15 de abril de 1.974

O escrivão
José Pagnozzi

Acha-se no cartório a meu cargo instalado à rua Barão do Rio Branco 567 (Praça 9 de Julho) desta cidade e comarca de Presidente Prudente para ser protestada por falta de pagamento uma nota promissória n.o 12/24 da importancia de Cr$ .... 1.200,96 (hum mil duzentos cruzeiros e noventa e seis centavos) vencida em 19 de fevereiro de 1974 devida pelo SR. Mauro Moreira — CIC — 56205629 —

Por não ter sido possível intimar pessoalmente o referido devedor SR. Mauro Moreira CIC 56205629 — pelo presente edital o intimo a vir em cartório pagar a importancia constante da mencionada nota promissória n.o 12/24 ou dar a razão por que não faz e na falta o notifico do competente protesto.

Pres. Prudente 15 de abril de 1.974

José Pagnozzi
O escrivão

Declaração a Praça

Tendo em vista apontamento de titulo vencido, publicado pelo "O Impadcial" no dia 11 último, apresso-me em comunicar que equivoquei me sobre a data de seu vencimento, tendo simultâneamente me ausentado da cidade durante alguns dias. Referido compromisso de Cr$ ... 495.52 encontra-se já saldado conforme comprovante bancario que tenho em mãos à disposição dos amigos e das pessoas com as quais eventualmente transaciono.

Pres. Prudente 15 de abril de 1974.

a) **Nelson de Oliveira**

16 — 17/4/74

Declaração

Eu, João Batista de Lellis Françolin, declaro para os devidos fins e efeitos que foi extraviada minha carteira de habilitação de categodia amador n.o 14.621, PGU .. 23.922, expedida em Presidente Prudente, em 07/6/72.

Declaro ainda que a mesma fica sem efeito por estar providenciando a segunda via.

João Batista de Lellis Françolin

16 — 17 — 18/4/74

SERVIÇO PÚBLICO

financial

o banco do sim

LETRAS DE CAMBIO FINANCIAL: um investimento rentável e de sólida garantia.

Se você é dono de qualquer tipo de veiculo motorizado e ainda não recebeu o formulário, retire na Agência do correio local a sua guia para pagamento da Taxa Rodoviária Unica.

CASA PROPRIA

Financiamos sua casa própria em até 8 anos de prazo com um ano e meio de carencia. Venha conversar conosco.

Para um ótimo negócio: LETRAS DE CAMBIO FINANCIAL. Excelente rendimento.

Senhor contribuinte do Imposto de Renda, Pessoa fisica, cujo domicilio bancário é o BANCO FINANCIAL: se ainda não recebeu a sua declaração, retire-a me nossa Agência.

BANCO FINANCIAL DE MATO GROSSO S.A.

Rua Siqueira Campos, 622-Pres. Prudente

Relógios, jóias, troféus, medalhas e artigos finos para presentes.

Troféus com gravação gratuita

Vendemos a crediário

Revendedor autorizado dos relógios ORIENT

Relojoaria CYMA

Haruyuki Harada & Filho Ltda.

Rua Barão do Rio Branco, 494

fone 3-4826 – Pres. Prudente

IMOVEIS... casas, sitios, fazendas.

administração:

Agência FRANCO

CRECI 3627

A BAUSCH & LOMB DOS ESTADOS UNIDOS

ATRAVÉS DAS ÓTICAS CIABATTARI

LANÇAM AS LENTES DE CONTATO GELATINOSAS

Seguro Geral contra perdas e danos

Testes GRATUITOS sem compromisso

30 meses de financiamento

Representante exclusivo

ÓTICAS CIABATTARI

Lentes fotocromáticas.

Lentes de acrílico-as inquebráveis.

Rua Dr. Gurgel. 310 e 527-P. Prudente

COLUNA FILATÉLICA

EDSON SOARES DE LIMA

7 — Classificação dos Selos (2.a parte):

Entre os diversos itens que são necessários levar em consideração, na classificação dos selos, temos ainda estes: a goma, processo de impressão, dimensões e filigrana.

GOMA: se o selo ainda não foi usado ou obliterado, deve conservar sua goma original intácta. Há também quem diz que o selo, mesmo novo, não perde nada de seu valor, caso não apresente a goma no verso, outros afirmam que perde parte do valor. Para efeito de garantia é bem melhor deixá-lo gomado, porque de qualquer maneira o seu valor está garantido e não diminui. A identificação de um selo gomado pode ser feita apenas com o contacto dos dedos em seu verso, cuidado para não manchar o selo.

PROCESSO DE IMPRESSÃO: há diferentes tipos usados na impressão dos selos, no Brasil os mais comuns são: off-set, rotogravura e talho-doce.

DIMENSÕES DO SELO: os selos são impressos em uma medida ou tamanho estabelecido pela Casa da Moeda, estas dimensões são determinadas em milimetros.

Exemplos de dimensões: 33x33mm, 33 x 38mm, 21 x 34mm, etc.

FILIGRANA: é normalmente usada para evitar a falsificação do selo. Nada mais é do que um desenhos, palavras, linhas ou qualquer outro sinal que se estende regularmente por toda a superficie da folha de selos e as vezes em apenas alguns selos da folha. Voce pode verificar a filigrana do selo colocando-o contra o sol, ou outra luz qualquer, mas a melhor maneira é colocar o selo em um filigranoscópio sob banho em bensina.

O filatelista deve ter um bom conhecimento dos diferentes tipos de filigranas para classificar os selos e saber diferenciar perfeitamente estes tipos quando estão impressos no selo.

(Continua com: "A Lavagem dos Selos")

RECORDAR AS VEZES, E' BOM

(Américo Tozzini)

Lembramo-nos, perfeitamente, que em tempo idos, desde 1958, os chamados "clubes por correspondência" eram bem atuantes em nosso pais. Todos de fora. Aqui não se criou um siquer. Parecia a nós que "descobrirám" o mapa da mina. Acompanhamos todos bem de preto e chegamos até a investigar a vida do delegado de uma revista espanhola em São Paulo. Desejamos anonimamente proteger o colecionador brasileiro que sempre "aceita" qualquer tipo de novidade. O negócio era, sem dúvida, muito rendoso mesmo.

Era assim — espécie de "clubes por sorteio" que nasciam intantaneamente em todo território nacional e todos viviam de pura ilusão. Ilusão apenas.

Na capital paulista apareceu um tal de "CCCC" que "ia tão bem" que nem chegou a firmar-se. Desapareceu. Depois, um colecionador residente na zona norte que fez nova tentativa. Investiu editando um horrivel boletim, mas era tão primário e rudimentar que causava dó. E bilingue: portugues e inglês. Tivemos a nitida impressão que esse colecio-vexame da paróquia, ridiculo mesmo, tal o nador desejava colocar nosso pais no maior seus péssimos escritos e impressão tipográfica ruim.

(Continua — 2.a parte)

NOTAS

1 — NUPAIF: Foi recentemente fundado em São Paulo o Nucleo Paulista de Imprensa Filatelica com o objetivo de congregar os jornalistas filatélicos do Estado de São Paulo. A nova entidade está funcionando a "todo vapor". Devemos prestigiá-la — Conte conosco.

2 — Nossos agradecimentos ao Balconista Victório Truffi que recentemente nos enviou uma belissima peça filatélica. Trata-se de um Cartão Postal, tendo estampado na frente a fotografia de seu Balão de Ar Quente — prefixo PP-ZBV e no verso um selo da série Santos Dumont com carimbo comemorativo ao transporte da 1.a Mala Postal Filatélica transportada por Balão na América do Sul. Muito grato pelo presente Sr. Victorio.

3 — EXFICAP 74 — 2.a Exposição Filatélica Educativa de Cachoeira Paulista. Será realizada no periodo de 16 a 23 de junho de 1974 em Cachoeira Paulista — Sp. A organização da EXFICAP 74 está a cargo do Clube Filatélico daquela cidade, do Clube Literário e Recreativo e da Prefeitura Municipal de Cachoeira Paulista. Haverá, além da exposição de selos, Carimbo Comemorativo, Exposição Numismática e de Literatura Filatélica.

4 — Estampamos os dois primeiros selos da Série Lendas Populares.

Correspondência para: Jornal "O Imparcial"
Caixa Postal 316
19100 — Presidente Prudente — SP.

INDICADOR MEDICO

ANALISES CLINICAS

LABORATORIO DE ANALISES CLINICAS
Médico responsável:
Dr. Antonio C. de Mattos Filho
Rua dr. Gurgel, 208
Fones: 3-2857 e 3-4276

LABORATORIO DE ANATOMIA PATOLOGICA E CITOPATOLOGIA
Dr Antonio Plácido Pereira
Dr. Godofredo Gomes de Oliveira
Rua Rui Barbosa 62 — Fone: 3-4459

ANESTESIOLOGIA

DR. RENATO G. JUNQUEIRA
Anestesiologia
Fone: 3-5200

DR. AJAX GONÇALVES
DR. ANTONIO IDALGO DE LIMA
Anestesiologistas
Rua dr. José Foz, 340 — Fone: 3-2216

CARDIOLOGIA

DR. OSMAR MARCHIOTTO
Cardiologia — Cicloergometria
Eletrocardiografia
Rua Fel. Tarabay 405
Fones: 3-3696 e 3-5005

DR. PAULO NOGUEIRA DE SOUZA
Cardiologista
Consultas com hora marcada
Av. Brasil 504 — Fone: 3-3103

DR. AUGUSTO CESAR BARRETO FILHO
Cardiologia — Eletrocardiografia
Cicloergometria
Cons: Rua Fel. Tarabay, 416
Fone: 3-5167
Res: Rua Rev. Coriolano, 1.084
Fone: 3-4011

CLINICA CIRURGIA GERAL

DR. ADÁVIO ROCHA
Cirurgia vascular Varizes
Tromboses — hemorróidas
Rua dr. Gurgel 311 — fone:3-4526

DR. CIDONIO LEMOS JARDIM
Clínica Geral — Ginecologia
Rua Dr. Gurgel 511 — fone: 3-3399

DR. HAROLDO F. CERAVOLO
Cirurgia geral — Ginecologia
Rua Siqueira Campos 810
Fones: 3-3248 e 3-3022

HOSPITAL E MAT. N.S. DAS GRAÇAS
Cirurgia — Clinica Médica
Cardiologia — Ortopedia
Fisioterapia — Urgências
Rua dr. Gurgel, 715
Fones: 3-3277 e 3-3278

HOSPITAL E MATERNIDADE S. LUIZ
Pronto Socorro — Raios X —
Transfusões
Fisioterapia — Endoscopia
Ortopedia e Traumatologia
rua Dr. Gurgel, 101
Fones: 3-3171 e 3-3344

HOSPITAL E MAT. SÃO SEBASTIÃO
Clínica dr. José Alves da Paixão
Ginecologia e Obstetricia
Clínica e cirurgia em geral
Rua Mal. Floriano Peixoto, 316
Fones 3-3500 e 3-4006

INSTITUTO SANTA MARTA
Ginecologia e Obstetricia integral
Dr. Dauto de Almeida Campos
Dr. Rams Maluly
Dr. José Moraes Válio
Rua Djalma Dutra 218
Fones 3-4681 e 3-2551

DR. MARIO BUZZI FILHO
Clínica geral — Gastroenterologia
Rua dr. Gurgel, 115 — fone 3-5000

MATERNIDADE PRES. PRUDENTE
Clínica e cirurgia de senhoras
Pré-natal — Prevenção do cancer
Rua dr. Ciro Bueno 200 - fone: 3-5459

DR. MOACYR CESTARI
Cirurgia geral
Ginecologia e Obstetrícia
Rua dr. Gurgel, 115 — fone: 3-5000

DR. MIYAO KATAOKA
Cirurgia geral
Ginecologia e Obstetrícia
Av. Man. Goulart, 500 — fone: 3-3450

DR. NELSON C. MARCHESE
Clínica e cirurgia do aparelho digestivo
Rua dr. Gurgel, 485 — fone: 3-5342

DR. OTAVIO LUIZ DA SILVA LINS
Clínica cirurgica
Atende no Hospital S. Sebastião
Fone: 3-4006

DR. ROBERTO TIEZZI
Ginecologia e Obstetricia
Cirurgia geral
Rua dr. Gurgel, 495 — fone: 3-3259

DR. SIZUVO IAMADA
Clínica e cirurgia de senhoras
Ginecologia — Partos
Atende na Maternidade P. Prudente
Rua dr. Ciro Bueno 200 — fone: 3-5459

DR. SUHAIL TAUFIK TUMA
Ginecologia e Obstetrícia
Cirurgia geral
Rua dr. Gurgel 485 — fone: 3-2974

DR. TADASHI UCHIDA
Cirúrgia geral e das moléstias
do aparelho digestivo - Gastrofotografia
Av. Cel. Marcondes, 1533 - fone: 3-3450

DR. VENCESLAU BALIZARDO
Especialista em cirurgia vascular
(varizes, tromboses)
Rua dr. Gurgel, 1[illegible] - Fone: 3-4387

PEDIATRIA

DR. CHAIM B. FRYDLAND
Clínica de criancas
Atende dia e noite
Rua dr. José Foz, 390 — 1.o
Fones. 3-5176 e 3-5459

DR. RAMOS DOS SANTOS
Pediatria
Rua dr. Gurgel, 176
Fones: 3-2926 e 3-5163

FRATURAS — ORTOPEDIA

CLINICA N. SRA. APARECIDA
Ortopedia e acid. do trabalho
Fisioterapia — Oficina ortopédica
Direção: dr. Hedo Gonçalves
Av. Brasil, 504 — fone: 3-3103

SERVIÇO DE ORTOPEDIA E TRAUMATOLOGIA
Dr. Sebastião Omar Bueno Pedroso
Dr. João Sérgio Atalla
Dr. Ocacir José Soares
Cons: rua dr. José Foz, 336- Fone 3-5896
Atendem ainda no Hospital S. Luiz
Rua dr. Gurgel, 101
Fones: 3-3171 e 3-3344

CLINICA DR. WASHINGTON SIQUEIRA
Clínica de fraturas — ortopedia
Recuperação e fisioterapia
Rua dr. Gurgel, 661 — fone: 3-2941

INALOTERAPIA

UNIDADE RESPIRATORIA SANTA HELENA
Inaloterapia
Reeducação respiratória
Dr. Ajax Gonçalves
Dr. Antonio Idalgo de Lima
Rua dr. José Foz, 340 — fone: 3-2216

NEUROLOGIA

INSTITUTO DE NEUROLOGIA
Neurologia — Neurocirurgia
Eletroencefalografia
Dr. Antonio Luiz da Costa Sobrinho
Dr. Antonio Fernandes Ferrari
Dr. Vanderlei Garcia Rodrigues
Rua dr. Gurgel, 325 — Fone: 3-4954

OFTALMOLOGIA

DR. JOSE' ROBERTO B. LIBORIO
OCULISTA
Oculos — Cirurgia
Lentes de contato
Rua Ribeiro de Barros, 1646
Fones: 3-3277 e 3-3278

OUVIDO, NARIZ, GARGANTA

DR. ALVARO FRANCISCO ABEGÃO
Ouvidos — Nariz — Garganta
Cirurgia — Surdez
Rua Joaquim Nabuco, 423 - fone: 3-3020

DR. GABRIEL BENTO JUNQUEIRA
Otorrino
Rua dr. Gurgel, 526 — Fone: 3-2291

PNEUMOLOGIA

DR. WILSON MENEGUCCI
Cirurgia do tórax
Pneumologia
Rua dr. Gurgel, 396 — fone: 3-5129

PSIQUIATRIA

DR. CARLO CERIANI
Psiquiatra
Atende no Sanatório S. João
Rua Cel. Albino, 872 — Fone: 3-4216

SANATORIO SÃO JOÃO
Doenças nervosas e mentais
Rua Cel. Albino, 872 — Fone 3-4216

RADIOLOGIA

INSTITUTO DE RADIOLOGIA
Dr. Domingos Milano Filho
Dr. Nelson R. Barbosa
Dr. Oswaldo Vicente
Rua dr. José Foz, 312 — Fone: 3-2339

UROLOGIA

DR. ANTONIO JOÃO M. ROSADO
Urologia
Clínica e cirurgia
Rura dr. Gurgel, 176 - 1.o Fone 3-5908

Prejudicado o escoamento agricola no Pontal

(CONCLUSÃO DA 1.a PAGINA) As obras todavia deveriam ter sido começadas da estrada que liga aquele municipio à Rosana. há meses mas ainda estão em fase de montagem do projeto e não há muito otimismo sobre a construção da rodovia que propiciará melhor escoamento agrícola e da madeira industrializada em varias serrarias. Estes produtos ficam estocados por falta de transportes causando grandes prejuizos aos proprietários.

A falta de estradas tem dificultado o transporte de doentes para as cidades onde há médicos. Se o paciente suporta longo percurso depois de viajar em lombos de animais até o caminho onde é possível o transito de carros é levado a Presidente Venceslau, Santo Anastacio ou Pres. Prudente. Esta viagem é feita até em carros basculantes porque apesar dos insistentes pedidos, o Estado ainda não designou uma ambulancia para Teodoro Sampaio, segundo o prefeito José Natalicio.

O município é desprovido de recursos, deparando-se ainda com as brigas entre donos de terras e posseiros, flagelados das áreas ribeirinhas, mortalidade crescente notadamente de crianças por varias doenças comuns na área. A ambulancia seria de grande importancia para Teodoro Sampaio, mas a região já se mostra saturada das constantes promessas e chega a se conciliar com o clima de incerteza sobre o futuro. Doentes já morreram a caminho do hospital. Quando chove a situação se complica mais e o paciente é obrigado a ficar em casa, sujeito à morte sem qualquer assistencia.

GLEBAS MUITO POBRES

A gleba Santa Rita do Pontal, dista poucos quilometros de Euclides da Cunha e os letigios ali entre lavradores e proprietarios das terras exigem sempre intervenção militar. Centenas de pessoas já foram expulsas e suas casas queimadas e outros despejos são anunciados para breve, porque a imensa área de terras fertilissimas será transformada em invernada. As brigas poderão ser atenuadas apenas com o concurso do proprio governo do Estado que até agora preferiu se manter omisso. Há completa falta de orientação aos lavradores que um minimo de tres agrônomos indicados para a área poderia melhorar a producão de cereais, mas as reivindicações neste sentido nunca foram atendidas.

A devastação das áreas verdes inclusive nas imediações do Morro do Diabo não para, com pessoas clandestinas se infiltrando em busca das muitas riquezas oferecidas pelas terras. Antigos lavradores sem conhecimento de equilibrio ecologico tambem produzem as queimadas, em busca de cultivação das terras próximas à reserva florestal do Estado.

Estes problemas foram entretanto colocados em segundo plano pelas autoridades municipais da região. Elas pensam em receber uma estrada asfaltada que seria a da Integração e enquanto o melhoramento não chega, continuam com sua economia totalmente voltada para o setor primario e prejudicada pela falta de infra-estruutra para atender o escoamento da produção.

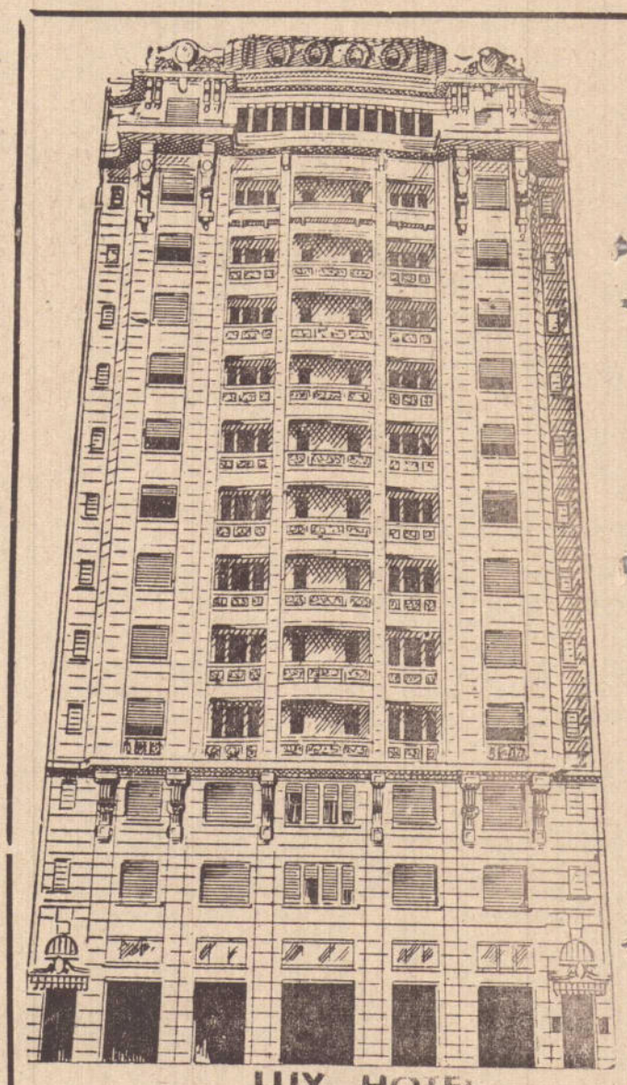

LUX HOTEL

SÃO PAULO

Praça Julio Mesquita, 34 — Avenida São João — Telefone, 34-7155

SOCIEDADE EM TÓPICOS

Barbosa da Silveira

A empresa prudentina COMERCIO, REPRESENTAÇÕES e CORRETAGENS ENTERPRISES S.A., dirigida pelo Dr. ALFREDO FREIRE PIMENTEL como agente de vendas para toda a região da Cia. Carnasciali, entregou na ultima 5.a feira os dois aviões Beechcraft Sierra B24R aos compradores Ernesto Herrera e Samuel de Paula.

O auspicioso acontecimento teve lugar no Aeroporto Internacional de Presidente Prudente, estando presentes os srs. Milton de Almeida Castro, Supervisor de Vendas da Cia. Carnasciali; Dr. Alfredo Freire Pimentel, Diretor da Enterprises; e mais os compradores, acompanhados das esposas Samuel de Paula, José de Paula e Ernesto Herrera; o pilito Antonio Marcos Galli e o supervisor de vendas da Enterprises sr. Osmar Fiori.

O Sierra B24R é um dos orgulhos da Beechcraft, a maior fabricante de aviões executivos do mundo. A representação no Brasil cabe à Cia. Carnasciali — Industria e Comércio, tendo como agente de vendas regional: COM. REPRES. e CORR. ENTERPRISES S.A. em nossa cidade, à rua Barão do Rio Branco 483.

Na foto, vemos os srs. Ernesto Herrera, Milton de Almeida Castro, Samuel de Paula, Alfredo Freire Pimentel e José de Paula, ao lado de um dos novos Beech.

—o—

Nossos cumprimentos a Rosemara Salomão de Araujo, residente na vizinha Santo Anastácio e que ontem completou mais um aniversario.

—0—

GRAÇAS ao sempre decisivo trabalho do extraordinario professor Agripino de Oliveira Lima Filho. Presidente Prudente vai contar com a sua Faculdade de Odontologia. Os vestibulares serão realizados no segundo semestre deste ano e os cursinhos intensivos já estão com inscrições abertas na secretaria da AFPC.

Agora o professor Agripino se prepara para nova meta: Faculdade de Engenheria e pelo trabalho que vai desenvolver dentro do seu grande dinamismo, é certa a concretização de mais este objetivo.

—0—

SABADO ultimo aconteceu a festa de noivado da professora Maria Aparecida Delphino, filha do casal Orlando Delphino e Rute Gerotto Delphino, com Luiz Mariano Mungo, da Policia Militar, irmão da nossa particular amiga Luiza Mungo e filho do saudoso Giacomo Mungo. e da sra. Irene Caniatto Mungo.

Nosso companheiro Florindo Orbolatto colheu, neste flagrante, a felicidade de Maria Aparecida e Luiz Mariano, durante a recepção oferecida aos amigos e familiares, sábado à noite, na residencia dos Delphino.

—( )—

RECEBEMOS do Ipanema Clube o seguinte "O Ipanema Clube, entidade social congregando um elevado numero de sócios da classe média, pretendendo dar, realmente um grande impulso às suas atividades, realizando melhorias em sua sede social, com a finalidade de mostrar seus planos futuros, inclusive o que pretende construir, vem por intermédio do presente, com grande satisfação convidar Vossa Senhoria, para uma feijoada que oferecerá às autoridades, rádios, jornais, especialmente convidados, a ter lugar na sede do Clube no próximo dia 20 às 12,00 horas, para a qual contamos com a honrosa presença do ilustre convidado. Sem outro, agradecemos a atenção dispensada, aproveitando a oportunidade para apresentar nossos protestos de estima e consideração. Cordiais saudações, Aurelino Alves Coutinho, presidente".

Agradecemos o gentil convite e não havendo impedimento estaremos presentes.

—o—

ANIVERSARIANTES de hoje, Neusa Bongiovani Passos, Mafalda Bongiovani, Marlene Gonçalves Moreira. e sua filha Ana Lucia Moreira, Alexandre Ferreira Pimentel, Mara Eloisa Fernandes de Oliveira Junqueira, Ana Maria de Oliveira, Maria Marochio, Waldomiro Cleris, Safi Siria Santos esposa de Orozimbo Caciano dos Santos.

—(0)—

SUELI, filha de José Camilo dos Santos e da Senhora Maria da Conceição Aparecida M. dos Santos, completa hoje 15 anos de idade — MENINA-MOÇA — e entre os cumprimentos que vai receber, o nosso abraço. Nossos parabens.

—(0)—

TRES anos está completando hoje, Luciana Maria Dana Terin, e enviamos nosso abraço, bem como aos papais que devem estar exultantes de felicidade.

—o—

SABADO está se aproximando, dia do concurso Miss Prudente-Miss Alta Sorocabana, e o Ginásio Municipal de Esportes ficará superlotado, com as torcidas incentivando as candidatas preferidas. Vai ser uma noitada de gala, com sucesso sem precedentes.

A CANDIDATA DOS MOTORISTAS:

Celia Salvador - 1,76 metros de elegancia

Texto: G. SOLLER

O Presidente do Sindicato dos Condutores Autônomos de Veiculos Rodoviários — José Fioravante — interpreta o concurso "Miss Pres. Prudente" como promoção de grande importancia. Não apenas pelo seu aspecto promocional, como tambem pelo sentido filantropico que existe. "E afinal — diz-nos êle — é sempre uma oportunidade de se mostrar que Prudente tem moças bonitas!"

CELIA SALVADOR

Com José Fioravante estava Célia Salvador. Paranaense de Cafeára, nascida a 20 de novembro de 1955. Estudante do S.E.S.I., onde cursa Protocolo-Arquivo, trabalha como agente-de-promoção da "Coca-Cola".

SEUS TRAÇOS

Celia Salvador — já dissemos — tem 1,76 de altura, cabelos e olhos castanhos. Seu manequim é 44 tem 90 de busto, 23 de tornozelo, 92 de quadris, 62 de cintura, 57 de cocha e pesa 62 quilos. Desfilará no dia 20 de abril no Ginásio de Esportes, maquiada pela equipe "PALERMONT" defendendo a classe dos motoristas. E nós asseguramos que Célia Salvador não vai deixar de confundir os jurados...

HABITOS

Célia Salvador gosta de praticar ciclismo, quando lhe sobra um tempo para o esporte. Em casa, nas horas de lazer, vai à cozinha preparar uma maioneze ou um frango, os seus pratos preferidos. E' fan de Roberto Carlos, no gênero romantico, mas não dispensa um bom samba.

ENTREVISTA

Aproveitamos a disposição de Célia Salvador para testar sua argúcia. Afinal, alem de beleza e elegancia, as candidatas devem possuir requisitos. Que pesam sempre na soma dos pontos quando se busca a eleição de uma "Miss". E vieram as perguntas.

— Católica?

— Sim. E membro da C.J.C. de Santa Rita de Cássia.

— Signo?

— Escorpião.

— Crê em Horoscopo?

— Me divirto com êles. Creio em Deus.

— A mulher, que virtude principal deve ter?

— Deve começar pelo pudor.

— E o homem?

— Sinceridade.

— E' capaz de se lembrar de um pensamento que lhe tem servido de reflexão na juventude?

— Sim. "Sorria. Mesmo que seja um sorriso triste. Porque mais triste que um sorriso triste, é a tristeza de não saber sorrir..."

ENTUSIASMO

Dizendo estar no concurso para prestigiar a grande promoção pois é admiradora do casal Walter Lemes Soares - Ana Maria Leite de Toledo — CELIA SALVADOR afirmou que não tem pretensões ao titulo. Mas, precebe que o concurso está evoluindo muito. Terminou: "São lindas as candidatas de 74..."

Atenção, muita atenção

Em ITATIBA, o ultimo vestibular de engenharia do Brasil neste primeiro semestre. Dia 11 de maio, as 14 horas, na Faculdade de Engenharia Industrial e Civil de Itatiba, estado de São Paulo.

Não percam dia 11 de maio ultimo vestibular de engenharia do Brasil em ITATIBA. Faça a sua inscrição para o vestibular.

Abusiva a cobrança de direitos autorais

O serviço de Direitos Autorais, com sede regional nesta cidade, continua sendo criticada por clubes sociais em face das taxas cobradas e que são consideradas excessivas. Para muitos diretores de associações, as rendas conseguidas não chegam para a quitação daquela contribuição e pleiteiam redução sob pena de não poderem realizar muitas atividades festivas.

Segundo o "Jornal de Osvaldo Cruz", edição do dia 13, "varios clubes sociais e recreativos da região estão organizando reunião monstro para debater e criticar as taxas alusivas que vem sendo cobradas pelo Serviço de Direitos Autorais com regional instalada em Presidente Prudente.

Os fiscais taxam os bailes abusivamente, sem qualquer criterio, ocorrendo sempre a diferença de taxas entre um e outro clube, o que faz crer que não usam uma tabela oficial. Algumas associações por não reunirem condições de pagar alta taxa, não realizam bailes, deixando a cidade sem a impressindivel movimentação social.

Segundo os clubes, a atuação precisa ser esclarecida para que os fiscais não continuem cometendo disparidades na cobrança das taxas relativas aos direitos autorais, em prejuizo das entidades e dos proprios associados.

Anúncios Econômicos

ALUGA-SE apartamento para rapaz — Av Manoel Goulart, 1402.

12 — 14 — 16.4.74

COMPRO TELEFONE.
PAGO A VISTA.
TRATAR CIVANIA, nesta redação
TELEFONES: 3-2540 e 3-3251

VENDE-SE Terreno, Rua Santa Helena, 395, de esquina proximo a Av. Manoel Goulart, do lado do vinho Forqueta.
Cr$ 15.000 00 — Tratar Av. Brasil, 1262.

VOLKS — COMPRA-SE
66 ou 68 — paga-se a vista Tratar a Av. Brasil, 1262.

COFRE COMPRO usado médio ou grande
PESSOA PARA BALCÃO — precisa-se, com mais de 25 anos
RESIDENCIA NOVA — vendo ou troco por outra maior ou por terreno — Tratar com WALTER — Av. Brasil 1.224

VENDO terras em Mato Grosso — Barra do Garça.
Terrenos excelentes para plantação e criação de gado.
Cerca de mil alqueires, preço especial.
Interessados compareçam a redação deste jornal, falar com Marco, periodo da tarde.

TELEVISORES — RADIOS — GRAVADORES — ELETROLAS, etc, confi nos bons serviços do técnico ZEZINHO, na TV BANDEIRANTES, a rua Alvares Machado, 208 ou dê recados no aparelho telefonico: 3-5282.

COMPRA — Um Volks ano 66 em bom estado. — Tratar Av. Brasil, 1262.
VENDE-SE — um terreno medindo 11x23, Rua Santa Helena, 395 — Tratar Av. Brasil, 1262.

Sindicato dos Empregados no Comércio de Pres. Prudente

EDITAL DE CONVOCAÇÃO

O Presidente da entidade supra, no uso das atribuições que lhe são concedidas pelos estatutos e pela legislação sindical vigente, convoca os associados quites e em condições de votar para participarem da Assembléia Geral Extraordinária a ser realizada no dia 19 de abril de 1974, às 19 horas na séde social da entidade, à Rua Tenente Nicolau Maffei n.o 357 2 o andar — sala 1, nesta cidade, a fim de deliberarem, por escrutinio secreto poderes para a Diretoria do Sindicato para a compra de (1) um terreno, nesta localidade de Presidente Prudente-Sp e liberarem verbas de rendas Próprias e Contribuição Sindical, para a referida aquisição.

Não havendo na hora acima indicada, numero legal de associados para a instalação da Assembléia em primeira convocação, os trabalhos serão iniciados 2 (duas) horas após no mesmo local, em segunda convocação, com qualquer numero de associados presentes.

Presidente Prudente, 15 de abril de 1974.
Newton Alves Martins — Presidente

Prefeitura Municipal de Presidente Bernardes

TOMADA DE PREÇOS N.o 005|74

De ordem do senhor Prefeito Municipal faço saber que está aberta, no Serviço de Administração desta Prefeitura, Tomada de Preços para aquisição de um automóvel tipo Sedan marca "Volkswagen", novo ou usado, até às 15 horas do dia 23 do corrente mes.

Informações: Setor do Material, no horário do expediente.

Presidente Prudente 15 de abril de 1974.
Serviço de Administração
Benedito de Oliveira

EDITAIS DE PROCLAMAS

YOLANDA PEREIRA DE SOUZA, Escrivã do Ofício do Registro Civil das Pessoas Naturais deste distrito município e comarca de Presidente Prudente, Estado de São Paulo, etc.

FAZ SABER que pretendem casar-se e apresentaram os documentos exigidos pelo artigo 180, n.os 1, 2 e 4 do Código Civil Brasileiro Antonio Carlos da Silva e Srta. Jandira Jacinto da Silva. Ele nascido em Indiana, deste Estado a 13 de dezembro de 1.950 de profissão comerciário estado civil solteiro residente nesta cidade filho de Osvaldo Venancio da Silva e de dona Eva Costa dos Santos. Ela nascida em Anhumas desta comarca aos 10 de outubro de 1.952 de profissão doméstica estado civil solteira residente nesta cidade filha de Valdemar Jacinto da Silva e de dona Maria Joana da Silva.

Se alguém souber de algum impedimento oponha-o na forma da lei Lavro o presente para ser afixado neste cartório durante o prazo legal e publicado pela imprensa — "O IMPARCIAL"

Pres. Prudente 10 de abril de 1.974
PLINIO ALESSI
— Oficial Maior —

FAZ SABER que pretendem casar-se e apresentaram os documentos exigidos pelo artigo 180 n.os 1, 2 e 4 do Código Civil Brasileiro, Helio Rodrigues Martin e Srta. Ruth Ester Mendonca Gobbo. Ele nascido em Santo Anastácio deste Estado a 22 de fevereiro de 1950 de profissão mecânico estado civil solteiro residente nesta cidade filho de Daniel Martin Peres e de dona Fedurcina Rodrigues Martin. Ela nascida em Itambaracá, Estado do Paraná aos 12 de julho de 1949 de profissão prendas domésticas estado civil solteira residente nesta cidade filha de Jorge Gobbo e de dona Maria das Dores Lobo de Mendonça.

Se alguem souber de algum impedimento oponha-o na forma da lei. Lavro o presente para ser afixado neste cartório durante o prazo legal e publicado pela imprensa — "O Imparcial"

Pres. Prudente 10 de abril de 1.974
Plinio Alessi
— Oficial Maior —

FERRAMENTAS
BELZER
BELZER · ITMA · MAYLE
Distribuidores exclusivos
ROLEMAN
Av. Brasil, 1117/1121
fones → 3-5418 e 3-3270
Pres. Prudente

Declaração

Eu, Anesio Pereira de Sousa declaro para os devidos fins e efeitos que foi extraviada, minha carteira de habilitação de categoria profissional n.o 17.336 — PGU — 26.220 expedida em Presidente Prudente em 29/08/73.

Declaro ainda que a mesma fica sem efeito por estar providenciando a segunda via.

Anesio Pereira de Sousa
16 — 17 — 18/4/74

Declaração

Eu CLARISMUNDO LEPRE, abaixo assinado, brasileiro, solteiro, estudante, residente nesta cidade de Presidente Bernardes, no Bairro do Kilometro um (1), declaro para os devidos fins e efeitos de direito que foi extraviada a minha Carteira Nacional de Habilitação "Profissional" Letra B n.o 411, PGU 410, expedida em 20-7-72, pela Circunscrição de trânsito de Presidente Bernardes, dêste Estado.

Fica Portanto a mesma sem nenhum efeito por estar providenciando a 2.a via da mesma, pela Circunscriçco de trânsito local.

Pres. Bernardes, 14 de abril de 1974.
Clarismundo Lepre

Prefeitura do Municipio d Presidente Prudente

Edital de Tomada de Preços n.o 67|74

Acha-se aberto na Comissão Municip Compras da Prefeitura Municipal de Pres te Prudente o Edital de Tomada de Preços 67|74 CMC para aquisição de:

a) 12 Pneus 775x15x4 lonas cidade-ca
b) 12 Camaras de ar 775x15
c) 04 Pneus 775x15x4 lonas liso
d) 05 Pneus 1400x24x12 lonas
e) 05 Camaras de ar 1400x24

As propostas deverão ser entregues n missão Municipal de Compras da Prefeitur nicipal de Presidente Prudente, "Paço Mun Florivaldo Leal" até o dia 24 do mes de ab 1974 às quinze horas, em cinco vias.

Informações suplementares serão forn na CMC, durante o expediente normal de t lho.

As propostas serão abertas e classifi dia 24 de abril de 1974, às desesseis (16.00) não se obrigando a Prefeitura Municipal a a a proposta de menor prêço e sim a que por condições gerais, oferecer maior convin aos seus interesses podendo ainda releitar as propostas ou solicitar a anulação do pr Edital, sem que caiba ao concorrentes dir indenização ou compensação.

Nas propostas apresentadas deverão c o prazo de entrega e condições de pagame

Presidente Prudente, 15 de abril de 19
POLIVAR OLIVERO RODRIGUES
Comissão Municip. Compras.

Associação Prudentina d Esportes Atléticos

Edital de Concorrência Publica

Moacyr Miranda, Presidente da Assoc dentina de Esportes Atléticos faz saber dos quantos do presente conhecimento ti que se acha aberta a CONCORRENCIA PÚ CA para contrato de seguro contra inc do predio da séde, moveis e utensilios e d instalações do clube.

O prazo de encerramento da concorr é de 18 de Maio de 1974 às 15 horas e a postas deverão ser entregues na secretar clube devidamente lacradas, as quais serã gadas dentro de 5 dias a contar da data d cerramento.

Pres. Prudente, 15 de abril de 1974
Moacyr Miranda — Presidente

COISAS

sergio paulo c. alves

★ Dentre as técnicas de vendas existe uma muito importante: — como apresentar o preço da mercadoria. Não se deve dizer que uma Tv colorida custa 15.000 cruzeiros, mas sim: — apenas 499,90 cruzeiros mensais. O metro de um certo tecido não deve nunca te números redondos, por inscrivel que pareça, ninguém gosta dos redondos, mas sim: — sempre fracionados, como por exemplo: — Cr$ 199,09 o metro.

Essa técnica alem de dar a impressão que a coisa custa mais barato, possibilita sempre a célebre desculpa: — Olha, por falta de trocos, leve essas balinhas, ou uma caixa de fósforos". Existem algumas lojas que, sistematicamente, trocam o nosso tão decantado cruzeirinho por outras bagatelas: — chicletes, melhoral e outras coisinhas. E voce, sem perceber vai entrando pela tubulação. Esse é o caso de alguns cobradores da empresa de onibus Brasilia que nunca possuem os cinco centavos de troco; só que nesse caso, o usuário entra é pela catraca...

★ A noticia é lacônica. Lacônica e trágica: —

"Sepultado o menino morto por falta de atendimento".

Creio que nenhum comentário se faz necessário, entretanto vale a pena salientar as palavras do médico do hospital que não atendeu o pequeno:

"Apesar da negativa da recepcionista (do hospital) eles (os pais, deveriam ter continuado insistindo até conseguirem o atendimento. O médico vai mais adiante ainda: — "Houve um mal entendido e precipitação dos que acompanhavam o menor, ao sairem logo do hospital".

E assim... o menino Francisco Soares, de sete anos acabou morrendo por falta de assistência médica. Isto ocorreu em São Paulo, o maior centro industrial da América Latina.

Neste justo momento me vem a mente as palavras do poeta: —

— Oh, meu Deus, porque tanta infamia?

Tenho a impressão que as fontes noticiosas andam meio desarvoradas; vejamos algumas manchetes: —

"Geisel ordena "nova frente contra a inflação

— Hoje os novos preços dos eleos comestiveis"

— Banha só baixa quando o óleo subir.

— Falta oleo, carne, açúcar etc...

— Faltam as carnes de segunda nos açougues.

— Super mercado autuado por estocar oleo no Rio Grande do Sul.

— Os uruguaios voltam a comer carne fresca.

— Aumento do leite não será antecipado. Anotem bem, antecipado).

— Em Santa Catarina, falta tudo...

E pasmem os senhores, isto tudo num mesmo jornal, praticamente na mesma pagina...

* O presidente Nixon, talvez tentando reconquistar a popularidade perdida, aumentou o salário minimo do trabalhador norte americano de 1,60 dolar para 2,20 dolares por hora (cerca de 15, cruzeiros). Isto quer dizer que qualquer trabalhador, que ganhe salario minimo nos stados Unidos ganha o equivalente a 3.600 cruzeiros mensais, considerando-se jornada de oito horas e mes cinco semananas. Aqui, nesta terra, onde plantando tudo dá" — Um professor, com titulo universitário, com especialização e Curso de mestrado, labutando em tres periodos com 44 aulas semanais ganha um pouco menos do que os trabalhadores de salarios minimos da Terra do Tio Sam.

★ Em Minas Gerais, segundo O Instituto de Pesquisas Econômicas e Administrativas o custo de vida subiu 7,3 por cento no trimestre. No ano passado, no mesmo periodo, o aumento verificado foi de 4,1 por cento. A inflação lá pelas bandas das alterosas caminha à mineira: matreira e devagar. Entretanto o Instituto de Economia Agricola é um bocado exagerado ao afirmar que: — Houve uma grande alta das madeiras de serraria. O pinho, por exemplo que custava em média: — 345,00, .. 270,00 e 250,00 por dúzia, em julho do ano passado; sofreu uma expressiva alta calculada em torno de 70 por cento. A peroba que custava em agosto de 73; 800,00 cruzeiros custa hoje, cerca de 1.100,00 cruzeiros. As porcentagens, ficam ao seu encargo, amigo leitor.

* A IRA mata um professor. A primeira vista poder-se-ia imaginar algum aluno, possesso, fora de si, exaltado ou outras coisas mais, matando um pobre professor, já grisalho e alquebrado pelos anos. Mas nada disso, felizmente, ocorreu, pois a IRA acima referida outra coisa não é do que; — Exercito Republicano Irlandes. Aqui, em nossas escolas, tudo continua com muita paz e amor...

* Simplesmente vergonhosa a manobra de esconder do consumidor os óleos comestiveis. Isto é crime contra a economia popular. Um atentado contra o bolso do povo. E' incrivel que elementos inescrupulosos e dotados de uma ilimitada ganancia pratiquem semelhante crime e permaneçam impunes. Que não reclamem quando houver uma intervenção ou confisco. Afinal de contas a liberdade e o direito de explorar o próximo tambem tem limites.

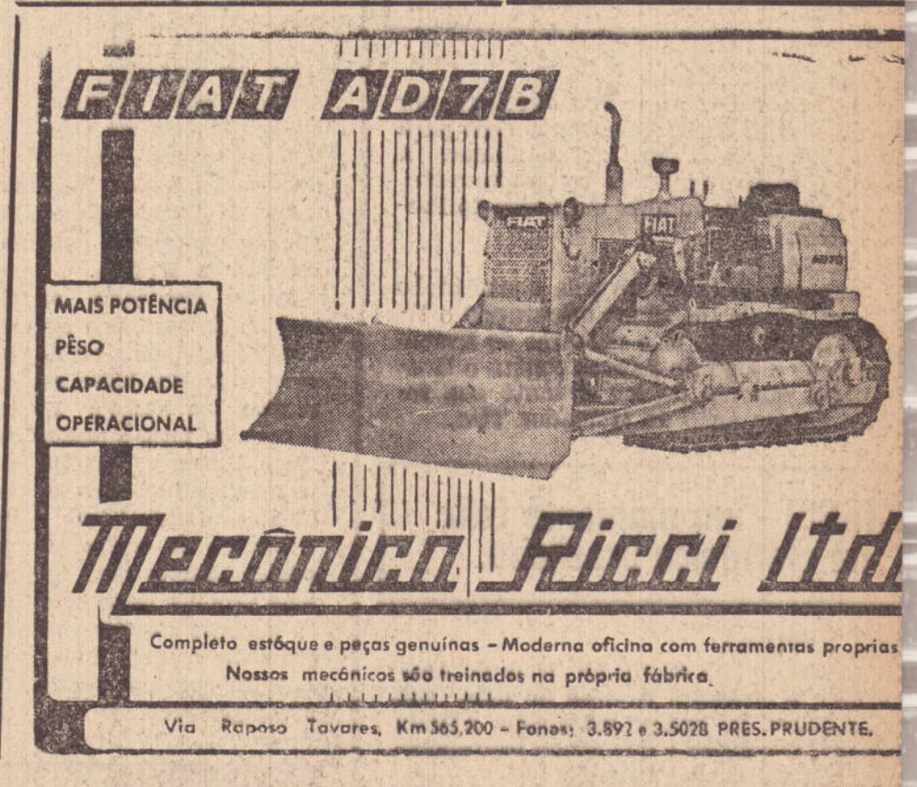

ISSEI
rádios portateis
toca-fitas
e auto-rádios
INFORMA:

NISSEI - o rádio em sintonia m todas as emoções da copa

ESTÃO MAUS
Provando que realmente estão fora de ições de servirem à seleção do Brasil, os ores Felix e Gerson foram as duas pio- iguras do Fluminense no último sábado a o Gremio, quando o tricolor carioca eu de um a zero no Maracanã.
NO MARACANÃ
Muitos Estados brasileiros manifestaram a CBD interesse em patrocinar a peleja lecionado prevista para o dia 5 de maio não mais será realizada em Goiania. A no entanto afirmou que o encontro será aracanã.

NISSEI - o rádio para ouvir com amor.

AGORA O HAITI
selecionado frente ao Haiti no próximo go é o jogo 1 do teste 179 da Loteria tiva, mas será o último a terminar, pois er disputado domingo a noite, a partir 1 horas.
OLIMPIADAS
No próximo domingo serão realizadas em lia as Olimpiadas do Exercito, motivo da ferencia do jogo Brasil x Haiti para o o noturno, no estado Prates da Silveira, pital federal.

NISSEI - raça, sensibilidade, eficiência e beleza em rádio.

UMA ZEBRA
ara quem procura a zebra no próximo da Loteca, uma boa indicação está no 2 onde o Fluminense pode aparecer como esa. O tricolor carioca ainda não venceu rtame, mas deve neste jogo contra o Vas- scar desesperadamente seu primeiro o.
EI EM BRASILIA
Visando abordar assuntos trabalhistas ossam beneficiar ao atleta de futebol, estará mantendo encontro hoje em Bra- com o Ministro do Trabalho. O atleta já ou antecipadamente que sobre seleção ala.

NISSEI - qualidade e beleza sem fronteiras.

PELO FINAL
ntretanto, sabe-se que Pelé receberá um oso apêlo das áreas governamentais para reconsidere sua decisão de abandonar a o como vem afirmando reiteradamente. se inclusive que falarão em nome do Pre- te Geisel.
REVOLTA
Se soubesse do interesse pela contratação m, não estaria no banco orientando o ti- ontra o Cruzeiro. São palavras do treina- epe após o jogo do Santos contra o Cru- sabado, quando deixou patente sua re- pela contratação do treinador Tim.

NISSEI - um momento feliz na eletrônica brasileira.

BOA ESTREIA
ando sua estreia oficial no time do Amé- carioca, o atacante Braulio foi uma das ipais peças da equipe no ultimo sábado uritiba. O curioso é que atuou exatamen- tra seu ex-time, o Coritiba.

MA' ESTREIA
Com dois "frangos", o goleiro Nei marcou streia no ultimo sábado à noite na de- da meta do Corinthians, contra o Atléti- Nei pode ter marcado nesse jogo seu fim orinthians antes de poder provar toda apacidade de arqueiro.

Compre seu NISSEI em
AUTO EQUIPAMENTO SÃO JOSÉ
a Manoel Goulart, 427 - Fone: 3-4895

São Paulo venceu na Bolivia

sua segunda inter- na Taça Liberta- da America, a pri em cancha bo- o São Paulo, mpeão do Bra- rotou o Westerman Paz no último do em um tento a gol assinalado por Terto a um minuto e trinta segundos do tempo inicial.

O tricolor jogou e ven ceu com: Valdir Peres; Nelson, Paranhos, Ar- lindo e Gilberto; Chicão e Pedro Rocha; Jesum Ademir, Terto e Piau.

Uma vitoria dificil do Brasil sobre a Bulgaria

Não obstante a surpresa em que se transformou o time da Bulgaria, não agradou a apresentação da seleção brasileira no último domingo no Maracanã quando alcançou sua vitoria de 1 tento a 0, aos 40 minutos da etapa complementar numa jogada praticamente individual de Jairzinho.

Uma vez mais nossa seleção apresentou-se mal, sem definir um esquema tático, onde os ponteiros embolaram com os homens do miolo de ataque e o tripé de meia-cancha que não se apresentou bem, principalmente Rivelino. O setor de zaga não foi empenhado, pois o time Bulgaro não atacou limitando-se a eventuais contra-ataques. Mesmo depois de assinalado o tento de Jairzinho, os bulgaros mantiveram-se na defesa. Leão foi o atleta menos empenhado no time nacional, ganhando talvez um dos bichos mais tranquilos dentro de sua carreira de atleta profissional.

A seleção apresentou um futebol feio incapaz de furar o bloqueio defensivo do time europeu se a vitoria aconteceu foi por uma jogada pessoal de Jairzinho, embora em duas oportunidades anteriores a bola corresse junto a linha da meta do arqueiro bulgaro, morrendo pachorrentamente na linha de fundo.

Atuação do "scratch" verde-amarelo não agradou e isto ficou provado pelas vaias que ressoaram pelo Maracanã.

O Brasil venceu com: Leão; Zé Maria; Luiz Pereira; Piazza e Marinho; Clodoaldo, Rivelino e Paulo Cesar (Flamengo); Jairzinho; Leivinha (Mirandinha). O encontro foi dirigido pelo Chileno Alberto Martinez com bom trabalho.

Ontem foi um dia de folga

Depois de uma dia de folga ontem, os atletas da seleção se reunem hoje às 20 horas, no Hotel Danubio em São Paulo, visando a peleja amistosa da noite de amanhã, no Morumbi diante do selecionado da Romenia. Os cariocas viajaram ontem a tarde para São Paulo mas tiveram folga para passeios e compras na capital. Depois do jogo de amanhã, os atletas estarão embarcando para Brasilia onde a seleção jogará contra o Haiti domingo, no periodo noturno.

Assine agora a
FOLHA DE S. PAULO
Mediante um simples
telefonema
CHAME 3-5614

Esta noite 3 jogos pelo Nacional

Para fugir a ocorrencia da transmissão direta do jogo Brasil x Romeia amanhã a noite, quatro pelejas do campeonato nacional de clubes serão disputadas hoje a noite. Eis os jogos o certame brasileiro:
Série A — No Maracanã — Botafogo x Avai
Série B — No Pacaembu — Portuguesa x America (MG)
Em Recife — Sport x Náltico
Nacional x Ceub

A Copa de 74 na Alemanha

IV de uma série
ESCOCIA

Nesta Copa, a Escocia tem uma responsabilidade maior. Vai representar o futebol britanico já que a Inglaterra, Pais de Gales e Irlanda do Norte foram desclassificados. Muitos acreditam que essa responsabilidade poder dar maior força ao já aguerrido futebol dos escoceses. O tecnico Willie Ormond ainda não tem um time definido porque pretende observar varios jogadores de times ingleses que se ofereceram para defender a Escocia.

Mesmo observando os ingleses Ormond não esconde que alguns dos escoceses já tem lugar garantido na seleção. E' o caso do meia-armador Billy Bremmer, considerado o melhor jogador britanico da atualidade e o cérebro da equipe. O goleiro Harvey que foi uma garantia na serie de 26 partidas invictas de seu clube, o Leeds United é outro que tem seu lugar assegurado. O veterano Dennys Law e Peter Lorimer tambem estarão incluidos na seleção. Dois novos, Dixie Deans é o que reune mais condições para se consagrar na Copa. Aliando a força de um europeu com a habilidade de um latino e dotado de um incrivel senso de GOL, Dean poderá ser a arma secreta do tecnico escoces e se projetar mundialmente.

ZAIRE

O futebol do Zaire (ex Cong Kishasa) é jovem. Foi introduzido no pais pelos colonizadores belgas, mas somente a partir de 1965 é que foi organizado em campeonato internos. Em 1971 com a contratação do tecnico iugoslavo Blagoje Vidinic, o futebol naquele pais sofreu uma grande transformação. Vidinic escolheu os jogadores de melhor qualidade e ensinou-lhes a jogar um futebol rápido, de toques de primeira e de muita objetividade.

A base do Zaire é o time dos Leopardos, que dá pelo menos 10 jogadores para a seleção. O tecnico brasileiro Rubens Minelli conhece muito bem esse adversario do Brasil, porque quando tecnico do Palmeiras e da Portuguesa enfrentou os Leopardos por tres vezes. "Na primeira vez, diz Minelli, dirigindo o Palmeiras, venciamos por 4 a 1 e no segundo tempo eles armaram uma correria em campo e quase fomos surpreendidos. O resultado foi de 4 a 3. Mas, na segunda partida eles conseguiram ganhar por 2 a 1".

Segundo Minelli, os jogadores do Zaire não tem "cintura -dura", como os europeus, cabeceiam muito bem, são altos e abusam do jogo violento. As principais figuras da Seleção são o goleiro Kazadi; o zagueiro central Bwanga, lider da equipe e considerado o melhor jogador do continente africano e o ponta esquerda Kakoko que além de muito veloz tem especial habilidade para fazer gols considerados impossiveis.

Bulgaros perdem dos tchecos

Colocando em campo seu time principal, o selecionado da Bulgaria foi derrotado na noite do útimo sábado em Sofia para a seleção da Tchecoslovaquia em peleja assistida por mais de 40 mil pessoas. A peleja em referencia fôra acertada com bastante antecedencia sobre o cotejo Brasil x Bulgaria e por isso seu time efetivo jogou em Sofia, enquanto a Seleção "B", jogou no Brasil contra o Brasil.

O México derrota a Hungria

Em peleja valendo pela quinta colocação do certame de Cannes, entre seleções jovens, o Mexico derrotou no último domingo a seleção da Hungria em um tento a zero. Foi a primeira vitoria mexicana na competição, enquanto o jovem selecionado hungaro se despediu da competição sem o sabor de uma vitoria.

Pelé, o rei que vai parar

Anunciando oficialmente que vai deixar o futebol em outubro próximo, Edson Arantes do Nascimento conhecido mundialmente como Pelé vai vivendo seus ultimos dias dentro do futebol, em defesa da camisa 10 do time que o consagrou para o futebol, o Santos F.C.

Quando faltam pouco mais de cinco meses para abandonar o futebol, Pelé já começa a pensar em sua despedida, afirmando que será simples e humilde, como começou a jogar futebol, pois não pretende informar quando isto acontecerá.

O Rei já confirmou que vai entrar em campo para uma peleja e quando sair estará anunciando no vestiario: "Foi esta minha ultima partida como atleta profissional" Em sua carreira de atleta de futebol, Pelé realizou 1230 jogos, marcando 1207 tentos, sendo 1.090 jogos pelo Santos, anotando pelo time praiano um total de 1.029 gols. O maior jogador de futebol de todos os tempos realizou 140 jogos por diversas seleções que defendeu: Brasileira, Paulista, Mundial além de combinados. Nestes jogos anotou 128 tentos, enquanto na seleção brasileira onde realizou 111 jogos, anotou 96 tentos.

O mundo inteiro vai lamentar sua ausencia, mas Pelé deixará o futebol depois de uma carreira cheia de glorias, onde praticamente conseguiu tudo o que queria, principalmente o de tri-campeão mundial de futebol, no auge de sua carreira.

O Haiti bateu a Polonia

Uma das surpresas para a proxima Copa do Mundo da Alemanha pode ser a seleção do Haiti ilustre desconhecida no campo internacional e que no domingo estará jogando amistosamente contra o Brasil em Brasilia. Em amistoso disputado em Porto Principe o Haiti derrotou a Polonia em dois tentos contra um. Essa vitoria pode ser uma das provas de que o futebol do Haiti que eliminou o Mexico da Copa não é tão ruim como muitos pensam.

Só um ganhador do teste 179 da L.E.

Um apostador de Salvador (Bahia) é o unico acertador do teste 179 da Loteria Esportiva que vai lhe pagar um prêmio que é record mundial.

O apostador é portador do cartão n. 129.679 tendo feito sua aposta no revendedor 054. Ele vai receber o prêmio de Cr$ 14.788.436.00. E' a segunda vez que um apostador consegue aparecer na Bahia como único vencedor. Em 18 de março do ano passado, Odorico Guimarães Lopes, da cidade de Caravelas, no teste 117, conseguiu o bolão de pouco mais de 13 milhões de cruzeiros fazendo seu jogo na cidade mineira de Lanuque.

O MERCEDINHO NA ENTREGA DE
Materiais para Construção
Eis o exemplo de mais uma firma prudentina que, ao expandir as suas atividades, colabora decisivamente com Presidente Prudente, ajudando na construção do seu progresso.
IRMÃOS MOLINA LTDA av. Brasil 230 a 240 e rua Gaspar Ricardo, 139 dá o exemplo de expansão e rapidez nas entregas de materiais diversos de construção, utilizando o espetacular MERCEDINHO.
Quem sabe, escolhe o melhor:
MERCEDINHO' à venda nos concessionarios
Exclusivos para esta região:
IRMÃOS KANEKO S.A

L-608D (MERCEDINHO) — MAIS UM PRODUTO DA
Mercedes – Benz do Brasil S.A

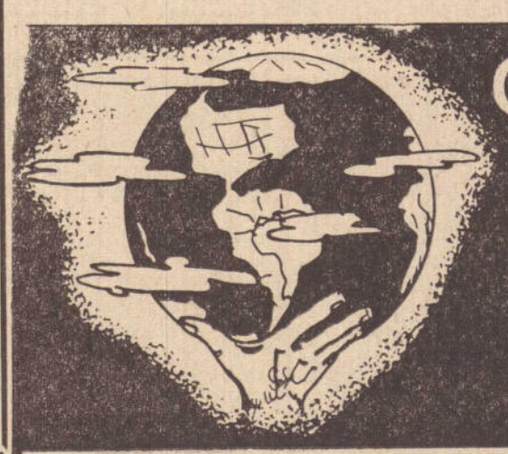

O MUNDO EM SUAS MÃOS
Roma, Paris, Lisboa, Londres, New York e Miami
Você pode escolher aonde vai. Apenas pequena entrada e o resto em suaves prestações mensais.
af
Agência FRANCO
EMBRATUR 420 - CAT. A