Crise da pecuária está no fim, afirma Ministro da Agricultura

SEGUNDA PAG. DO 2.o CAD.

EDIÇÃO DE HOJE
22 PÁGINAS

O IMPARCIAL

VENDA PROIBIDA
EXEMPLAR
DE ASSINANTE

PORTE PAGO PORTARIA N.º 28 DE 23/3/56 DR DE BTU ✻ O JORNAL DE MAIOR CIRCULAÇÃO REGIONAL — (IBOPE-74) ✻ Redação, oficinas, administração e clicheria ✻ Rua Siqueira Campos, 600

O unico jornal diário da região — Presidente Prudente — (domingo) — 23 de março de 1975 — numero: 7.404

As partes maiores do aparelho destroçado foram da fuselagem...

AVIÃO DA FAB CAI EM PRES. VENCESLAU

7.a página do 2.o caderno

mas o que restou do avião foi uma massa de ferros retorcidos.

"CIGANO" E SEUS COMPARSAS RECAPTURADOS

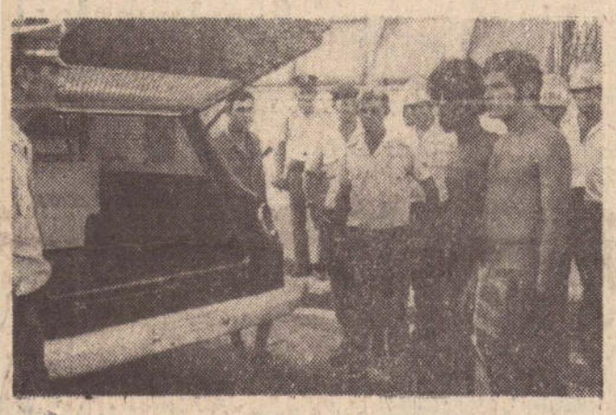

Julinho e Ditinho são transportados para a viatura que os levará de volta ao xadrez. Posteriormente, em outra viatura, Cigano foi levado à cadeia publica de Presidente Venceslau.

Policiais do 18.o BPM localizaram e prenderam na tarde de ontem em Espigão, os marginais Walter Magalhães Carneiro (Cigano), Julio Alves da Silva (Julinho), e Benedito Jorge (Ditinho), que haviam empreendido fuga espetacular da Cadeia Publica de Pres. Prudente. A prisão ocorreu quando os três foragidos encontravam-se chupando melancia num matagal. Não houve resistência, mas um deles — Julinho — tentou escapar, sendo perseguido e preso mais tarde.

Recapturados, os fugitivos foram levados à sede do 18.o BPM. Depois, Julinho e Ditinho foram removidos para a Cadeia Publica de Presidente Prudente, enquanto Cigano foi conduzido para Presidente Venceslau, onde responde por latrocinio.

Os fugitivos — Julinho, Ditinho e Cigano — retornam à prisão e são apresentados à imprensa pela Polícia Militar. A população recupera a tranquilidade.

Os fugitivos logo depois de recapturados, numa das dependencias do 18.o Batalhão.

Somente daqui a alguns dias é que Cigano retornará a Presidente Prudente, a fim de fazer a reconstituição do crime por ele praticado juntamente com Ana Maria Camargo, quando foi assassinado o investigador Mario Moretti.

FUGA OCORREU À NOITE

Ao contrario do que se pensava, a fuga de Cigano e outros três comparsas, ocorreu na noite de 5.a feira. O proprio fascinora declarou que depois de ter prestado depoimento ao juiz da Comarca, foi levado à Cadeia Pública de Presidente Prudente. Quando lá chegou, teve a informação de seus companheiros de cela, de que tudo estava preparado para a fuga, que deveria acontecer

(Conclui na pág. 4 deste caderno)

A Santa Casa construirá um novo pavilhão

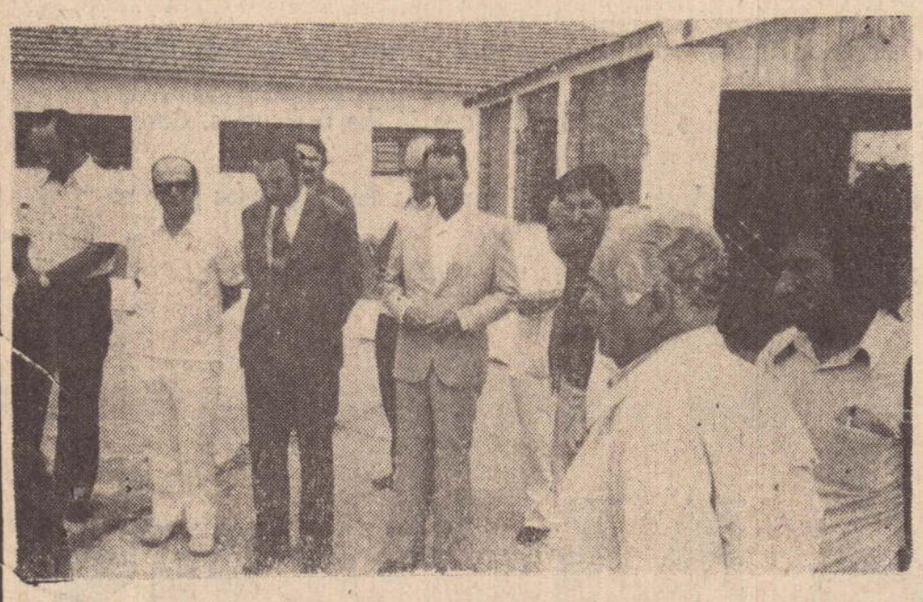

O sr. Mauro Gomes, em primeiro plano, quando falava aos presentes.

Um novo pavilhão, de doi pavimentos, com uma área construida de 1.705,10 metros quadrados (1/3 da área construida de todo o estabelecimento) será construido. A pedra fundamental da nova obra, foi lançada ontem, de maneira quase informal, com a presença do prefeito Walter Lemes Soares, do provedor Mauro Gomes, do vereador Nelson Porto Alegre, representando a Câmara; dr. Julio Nunes Abreu, atual diretor clinico; dr. Nelson Marchesi, eleito diretor clinico; dr. Suhail Tuma, que representava a Sociedade de Medicina, o sr. Nelson de Castro Ferraz, agente do INPS., vários médicos, funcionários e alguns convidados.

O novo pavilhão, aprovado pela Divisão Regional de Saúde, comportará mais 70 leitos e um moderno centro cirurgico. Sua construção está orçada em Cr$ 2.700.000,00 e após seu término, igual importância deverá ser aplicada na montagem dos equipamen Além dos 70 leitos e do centro cirurgico a nova ala contará com uma sala especial de recuperação de pacientes anestesiados.

(Conclui na pág. 4 deste caderno)

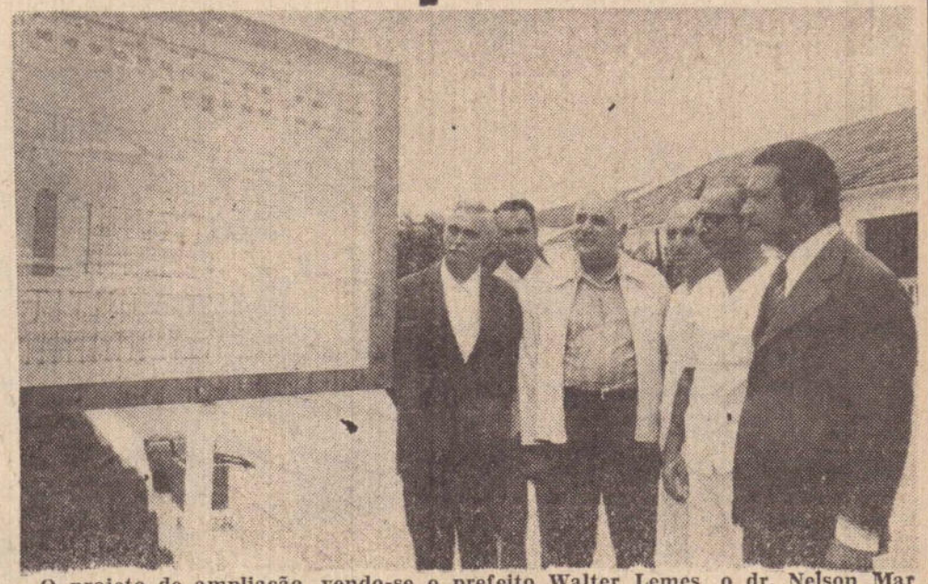

O projeto de ampliação, vendo-se o prefeito Walter Lemes, o dr. Nelson Marchese, o dr. Suhail Tuma, o sr. Mauro Gomes, o dr. Nelson Porto Alegre e o agente do INPS, sr. Nelson de Castro Ferraz.

EUA. ABSORVERAM 20% DAS EXPORTAÇÕES BRASILEIRAS

ULTIMA PAG. DO 2.o CAD.

ABASTECIMENTO

ALVARO CALDAS

ALVARO CARLOS

Ao reconhecer o malogro da SUNAB como orgão encarregado de formular, coordenar e executar a politica nacional de abastecimento, passando as suas atribuições para o Conselho Nacional de Abastecimento, o atual governo deu a impressão de que iria alterar em profundidade a politica de setor. Na verdade, mais de seis meses depois desta substituição, poucas mudanças foram anunciadas e o setor continua a desafiar as autoridades com suas crises permanentes.

O principal motivo do fracasso das politicas de abastecimento definidas pelas autoridades federais nos ultimos anos, segundo especialistas e tecnicos, encontra-se numa confusão entre causas e efeitos do problema a ser resolvido. Para estes tecnicos, o governo tem se preocupado apenas com os efeitos, responsabilizando as intermediarios pela escassez de produtos, tabelando preços no varejo e ameaçando empresarios com punições, enquanto a produção agricola mantem-se praticamente estagnada.

Encontrar formulas que incentivem os que trabalham no campo seja através da divisão da terra, da fixação de preços minimos compativeis com os niveis de mercado e financiamento barato são medidas apontadas como capazes de fazer o pais sair deste impasse.

O arroz é apontado como o exemplo tipico desta situação de relativo abandono em que se encontram as culturas destinadas ao abastecimento interno, em contraste com a soja, o algodão e outras que visam atender o consumo externo. A produção de arroz dos ultimos cinco anos mantem-se estagnado (a safra de 1969/70, de 6 milhões e 300 mil toneladas ainda não foi ultrapassada) fenomeno acompanhado por uma acentuada queda de produtividade nos estados centrais.

A formação de estoques reguladores para garantir e abastecimento a preços constantes, contornar as crises derivadas da simples especulação ou escassez esperada nos periodos de entre-safra, é uma medida que está sendo posta em prática com resultados satisfatórios mas que não pode ser vista como definitiva, afirmam os especialistas.

Na realidade, esta nova politica somente será testada a partir deste ano. O governo está anunciando a formação de um grande estoque de carne, arroz, feijão e outros produtos básicos, que nos ultimos anos foram os motivos das principais crises do setor. Com estes estoques, cujo limite está na capacidade produtiva do pais, as autoridades esperam poder controlar a ação dos especuladores e a escassez da oferta dos periodos de entrasafra, numa disputa que ainda deverá se repetir por muitos anos.

Balanço Geral do Centro Social São Sebastião

REALIZADO EM 31 DE DEZEMBRO DE 1974
C.G.C. n.o 55.359.509|0001

ATIVO

DISPONIVEL		
Caixa	100,00	
Bancos		
Banco do Est. S. Paulo SA.	124,52	
Banco Real S.A.	56,80	
Banco Mercantil do Brasil S.A.	5.282,20	5.563,52
IMOBILIZADO		
Móveis e Utensilios		1.100,00
Total		6.663,52

PASSIVO

NÃO EXIGIVEL	
Patrimônio	6.663,52
Total	6.663,52

DEMONSTRAÇÃO DA CONTA DE MERCADORIAS

DEBITO

02.01.74 — Estoque nesta data	1.050,00
31.12.74 — Compras do ano	9.670,65
31.12.74 — Donativos Rec. em espécie	4.968,70
31.12.74 — Cestas de Natal Recebidas	4.000,00
Total	19.689,35

CREDITO

31.12.74 — Donativos Distrib. em espécie	14.105,35
31.12.74 — Cestas de Natal distribuidas	4.000,00
31.12.74 — Estoque nesta data	1.584,00
Total	19.689,35

Presidente Prudente, 31 de dezembro de 1974

Emilia Rodrigues Ascenço — Presidente
Ana Bini Tiezzi — Tesoureira

Silvano Flumignan
CRC. — SP. — 69062
CPF 315448788

DEMONSTRAÇÃO DAS RECEITAS E DESPESAS DO CENTRO SOCIAL SÃO SEBASTIÃO, REFERENTE AO ANO DE 1974
CGC. n.o 55.359.509|0001

RECEITAS

	Cr$
Saldo em Caixa em, 02.01.74	2.484,17
Verbas recebida da Prefeitura Municipal	
Donativos de Terceiros	14.525,00
de Presidente Prudente (CMOAS)	4.000,00
Soma	21.009,17

DESPESAS

Diamantino P. Pinho — Pó de café — N|2992	60,00
Dias Pastorinho SA. — mantimentos	47,00
Pg. Igreja p|rezar missa p|pessoa pobre	15,00
Pg. donativo à Senhora Dulce	60,00
Pg. donativo à Sra. Darcy	100,00
Pg. donativo a Sra. Darcy	100,00
Pg. ao Sr. Rodolpho Sergl, cons. máquina	80,00
Diamantino P. de Pinho — pó de café	134,00
Donativo à Sra. Dény	200,00
Donativo Sra. Dulce	60,00
Gastos internos	21,00
Dias Pastorinho SA. — mantimentos	550,00
Diamantino P. de Pinho - Pó de café	134,00
Donativo, cheque 568543	200,00
Donativo, cheque 568544	60,00
Gastos Internos	55,00
Diamantino P. de Pinho	159,00
Dias Pastorinho SA.	343,50
Donativo, cheque 568548	60,00
Donativo, cheque	100,00
Donativo, cheque 568549	100,00
Nota 577 — Casas Buri SA. - cobertores	735,00
Nota 34471 - Casas Buri SA. - cobertores	725,00
Despesas	193,00
Gastos com papéis	30,00
Diamantino Pereira de Pinho - café	134,00
Dias Pastorinho SA.	647,00
Fotocópias	30,00
Honorários advocatícios	100,00
Pg. missa p|pessoa pobre	14,00
Despesas internas	100,00
Construção de 1 casa p|pessoa pobre	1.720,00
Donativo Sra. Darcy	200,00
Donativo Da. Dulce	60,00
Diamantino Pereira de Pinho	142,80
Dias Pastorinho SA. — mantimentos	871,00
Gastos no Forum	130,00
Gastos Internos	50,00
Donativo à Sra. Dulce	60,00
Donativo Sra. Darcy	200,00
Dias Pastorinho SA. - mantimentos	355,35
Donativo à Sra. Darcy	200,00
Donativo à Sra. Dulce	60,00
Dias Pastorinho - mantimentos	800,00
Gastos internos	20,00
Donativos Sra. Dulce	60,00
Donativos Sra. Darcy	200,00
Dias Pastorinho SA.	1.080,00
Roupas p|crianças de 1.a comunhão	95,00
Gastos Internos	65,00
Donativos à Sra. Dulce	60,00
Donativos Sra. Darcy	100,00
Donativos	100,00
Dias Pastorinho SA. - mantimentos	1.100,00
Donativos Sra. Dulce	60,00
Donativos SrSa. Dulce	200,00
Dias Pastorinho SA. - mantimentos	1.000,00
Dias Pastorinho SA. - mantimentos	300,00
Donativos, Sra. Dulce	200,00
Donativos, Sra. Darcy	250,00
Donativos	250,00
Gastos Internos	115,00
Saldo em Caixa e Bancos p| próximo exercicio	5.563,52
Total	21.009,17

Presidente Prudente, 31 de dezembro de 1974

Emilia Rodrigues Ascenço — Presidente
Ana Bini Tiezzi — Tesoureira

SILVANO FLUMIGNAN
CRC SP 69062
CPF. 315448788

OBS: Dados colhidos de acordo com o Livro Caixa Reg. sob o n.o 216, de 28.03.73.

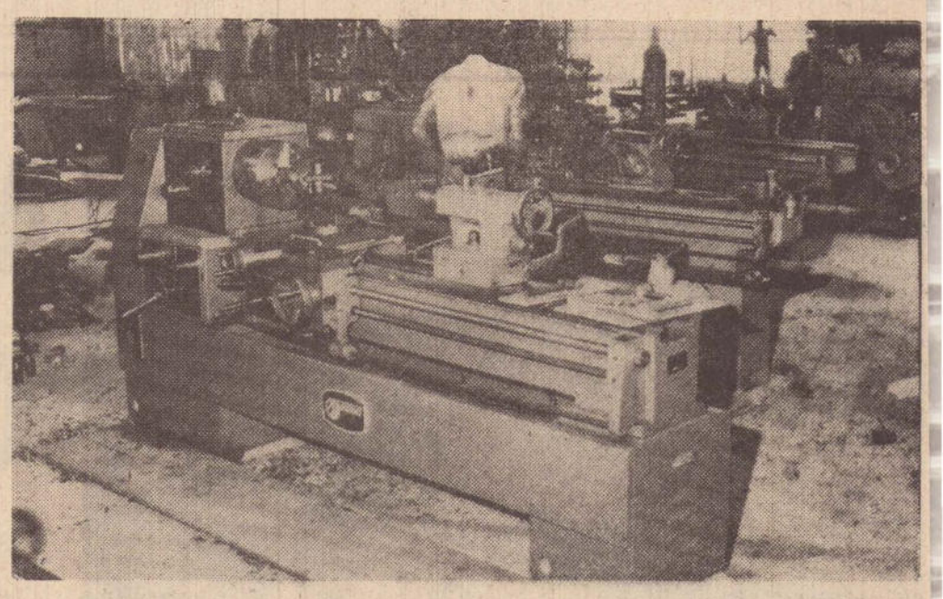

OFICINA EM FASE DE DINAMIZAÇÃO

A Oficina Aurora de Irmãos Scalon Ltda., que fica à rua Angelo Calabreta, 299, com o fone 3-2321, tendo em sua direção Lidio e Crivaldo (este mais conhecido como Alemão), está em fase de expansão.

Recentemente adquiiu um dos mais perfeitos tornos brasileiros, para trabalho de alta precisão, é ele o MECHANICAL — LATH X NONINI 220X1 III, alias tudo naquela oficina é moderno, podendo assim atender os clientes com o que de melhor existe no ramo na especialidade.

Aluga-se um Apartamento

TRATAR NESTA REDAÇÃO
COM SRTA. VANIA.

MISSA DE 30.o DIA

A FAMILIA DE

MORIKO NIITSU KOMODA

Convida parentes amigos para assistirem a missa que fará celebrar HOJE, 23, às 8h00 na Capela do Lar dos Meninos, à Av. Brasil, 2658.
Por mais este ato de fé, religião e amizade antecipadamente agradece.

MOVEIS PARA CRIANÇAS, GRANDES E PEQUENOS

Agora chegou a hora de provar que desejamos para os nossos filhos o melhor ambiente em nosso lar. Dotar os seus quartos dos móveis laqueados infanto-juvenis de extraordinária funcionalidade e conforto, é acrescentar algo mais ao amor que já lhe dedicamos. Garantimos que eles — os móveis! — topam qualquer brincadeira porque foram criados para resistir a tudo. Venha conhecer esses conjuntos nas cores que voce desejar.

Pagamentos em 24 meses ou em 3 sem acréscimo

Stilo Móveis

MOVEIS INFANTIS E MOVEIS MODULADOS EM GERAL

Barão do Rio Branco, 213

CARONA

AS INCRIVEIS SELEÇÕES BRASILEIRAS

Uma equipe de futebol só com jogadores que tenham nomes de animais talvez até fizesse sucesso no exterior. E que tal um selecionado de Monossilabos?

Não se surpreenda se a Comissão Técnica da CBD, a qualquer momento, escalar para a defesa das cores nacionais um selecionado de futebol assim constituido: Dé, Zu, Di, Bé e Bó; Lu e Té; Té, Du, No e Ré.

For mais estranho que pareça, o time existe e pode ser formado, pois reune jogadores pertencentes a clubes que integram as primeiras divisões do futebol brasileiro. Sujeitos, pois, a disputar o Campeonato Nacional e verem seus craques eventualmente pelos clubes do Rio e de São Paulo. E se há duvida quanto à realidade dos nomes citados, passemos à autenticação: Dé — goleiro do River (Piauí); Dó do Olimpico (Sergipe); Di Coritiba (Pr); Bé Confiança (Sergipe); Bó (Umuarama Pr); Lu (Olimpico de Sergipe); Té (Fluminense-GB); Té (Botafogo-GB) No (Remo do Pará); Zu (Vila Nova de Minas Gerais) e Ré (do Santa Cruz de Sergipe).

O Campeonato Nacional tornou viável a formação de selecionados ainda mais estranhos, bastando uma espiada nas escalações dos times das primeiras divisões que, semanalmente, são publicados. Como este, em que todos os nomes são formados por tres letras: Cao, Nil, Pau, Biu e Taú; Via e Ila; Cel, Son, Fio e Teo.

Preferindo um time com nomes dissilabos e iniciados com a letra "T", teremos: Teco, Tino, Tito, Teco e Teio; Tico e Tuca, Tuta, Tóia, Tuim e Tatá.

Avançando pelos nomes trissilabos, teremos: Lebico, Pulica, Buzuca, Laluca e Calaca; Baiaco e Gojoba; Puruca Gibira, Pepeta e Furiba.

Ou um time formado por nomes de animais: Leão, Cabrita, Onça, Camelo e Bezerra; Coelho e Pantera; Ratinho, Tatu, Vaquinha e Castor.

Há também nomes de frutos do rio e do mar: Lula; Peixinho, Camarão, Lambari e Traira, Siri e Pintado; Piava, Douradinho, Piranha e Piau.

Já que o assunto é comida, poderemos ter esse selecionado: Manga; Bolacha, Coco, Laranja e Banana, Pão e Manteiga; Batata, Linguiça, Bolo e Morango.

Os nomes biblicos oferecem oportunidades para vários selecionados: Noé, Adão, Abel, Moisés e Isaac; Samuel e Tadeu; Davi, Jeremias, Tiago e, na ponta esquerda, o proprio Jeová.

Todo um selecionado poderia ser organizado com nomes muito amenos: Leal, Brando, Maravilha, Modesto, e Bem; Divino e Evangelista; Candido, Tranquilino, Nazaréno e Pio. Até um escrete com nomes femininos (mas jogadores homens) poderá ser escalado: Vanda, Lila, Sissi Valdeci e Naná, Dorinha e Orcina, Maneca, Catarina, Mimi e Nicéia.

Aves? Pinto, Marreco, Azulão, Falcão, e Tuim, Pavão e Pintinho, Maritaca, Curió, Rolinha e Periquito. Equipamentos e manufaturados: Borracha, Tinteiro, Sapatão, Marmita e Alfinete, Fuscão e Teco-Teco, Botão, Ventilador, Galocha e Bola-Sete.

Um time no "ão": Geraldão, Robertão, Paulão Gustavão e Serjão, Chicão, e Zecão, Carlão, Borjão, Luizão e Miltão.

Há tambem muito curiosos, todos com cinco letras: Ganfa, Chiru, Dedeu, Bessa e Bibiu, Gingo e Donga, Buião, Xisté, Brida e Iaúca. Ou: Maranhão, Birunga, Bagação, Bitonho e Carrombé, Senequinha e Sicupira, Cafuringa, Pilinguiça, Esqueletti e Panzilão.

Imagine-se a seleção brasileira disputando um jogo na Itália com um selecionado formado por Cantarelli; Oberdan, Scala, Piazza e Calegari, Carboni e Zanata, Fedato, Pagheti, Ferreti e Manfrini, com o ponta esquerda ajudando o meio-campo. Ou a confusão dos locutores num estadio espanhol com o Brasil jogando com Maldonado, Espinosa, Ulibarri, Hidalgo e Mojica; Aguilar e Ortiz; Sanches, Juarez, Robledo e Pancho.

Tambem poderiamos defender as cores verde-amarelo na Inglaterra com Wendel; Wikson, Franklin, Everton e Scott, Wellington e Clayton, Anderson, Washington Lincoln e Jackson. Ou jogarmos na França com Raul Marcel, Ronner, Calveth, Dener e Jean, Flamarion e Cancelier, Coty Lance, Laone e Jofre.

O futebol profissional brasileiro é tão rico em nomes cosmopolitas que se torna fácil formar uma seleção com França, Peruano, Belga, Polaco e Turcão, Russo e Cubano, Chinês, Alemão, Paraguaio e Japones. Como é fácil apresentar um escrete bom com nomes bem brasileiros: Brasilia, Baiano, Gaúcho, Paulista e Mineiro, Maranhão e Carioca, Paraibano, Cearense, Paraná e Parazinho.

Um selecionado bem tupiniquim: Ubirajara, Iratã, Itabajara, Guaci e Adinã, Icaraiama e Iaponã, Guará, Batoré, Jaci e Peri.

Em um bom escrete da folia: Carnaval, Maromba, Quizimba, Patota e Veneno, Swing e Zureta, Brasinha, Capeta, Faisca e Corisco.

Para encerrar, um selecionado bem "da pesada": Cocorote, Batalhão, Terror, Cassettet e Balroada, Peteleco e Demolidor, Trombada, Patrulheiro, Pistola e Pedrada.

De agora em diante não faça mais conta de nada.

Deixe por conta da

Precisa 108

À sua disposição em

graton

Rua Rui Barbosa 250 - PRES. PRUDENTE-SP

MOTEL CLUBE DO BRASIL
a rede do descanso

ATENÇÃO ASSOCIADO

Lembramos aos sócios que ainda não pagaram as Cotas de Manutenção relativas aos anos de 1973 ou 1974, que o Art. 19 dos Estatutos Sociais preve cancelamento de título pelo não pagamento das referidas Cotas.

Alertamos que tal pagamento deverá ser feito no prazo máximo de 10 (dez) dias (com multa prevista), evitando dessa forma o possível enquadramento nas sanções estatutárias.

A DIRETORIA

Local de Pagamento:

RUA RUI BARBOSA, 588

EIS UMA PARTE DA SELEÇÃO 75

MARQUE O TENTO DA VITORIA, COMPRANDO PELO MENOR PREÇO!

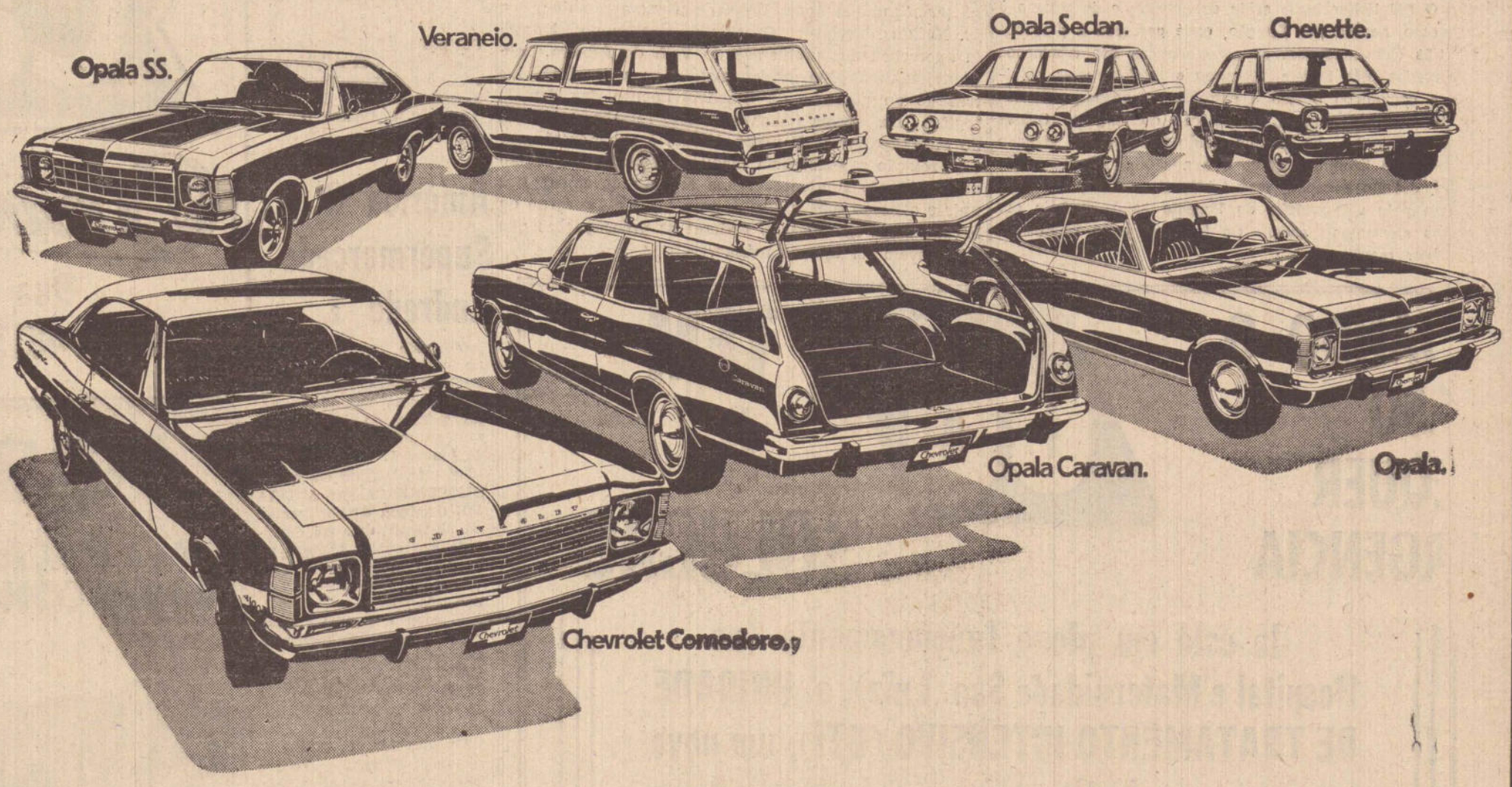

CESAR AUDI S.A.

Rua Marechal Floriano Peixoto, 154
Fones: 32250 - 32467 e 35431

Tem o melhor plano FINANCIAMENTO À LONGO PRAZO

Os marginais recebem de volta suas roupas e seus pertences.

naquela mesma noite. O fato se concretizou entre 23,30 horas e 24 horas e não na madrugada seguinte, conforme se noticiou.

Cigano disse ao nosso reporter que ele e seus companheiros sairam tranqüilamente pela frente do predio da Delegacia, rumando em diração a Pirapozinho, através das "quebadas". Lá, porém, acabaram se perdendo, pois apenas Ditinho conhecia a região, e não pretendia se distanciar muito. Os três combinaram então, que retornariam, e margeando a Rodovia Raposo Tavares, tentariam se deslocar para a Capital do Estado.

Durante toda a 6.a-feira e parte do sabado, ficaram sem alimentação alguma, pois temiam que alguém os denunciasse, já que todos estavam cientificados de sua fuga. Somente na tarde de ontem é que encontraram numa roça proxima a Espigão, uma melancia, que chuparam para saciar a sede e a fome, quando foram localizados e presos.

A REMOÇÃO

Eram aproximadamente 14,30 horas quando chegaram à Unidade de Segurança Integrada do 18.o BPM, os dois primeiros fugitivos recapturados pela Policia Militar, nas proximidades de Espigão. Posteriormente, chegava o terceiro fugitivo (Julinho), considerado o mais perigoso de todos os delinquentes recolhidos à Cadeia Pública local.

Uma hora após, Julinho e Ditinho eram transferidos para uma viatura da Policia Militar, sendo escoltados até à Seccional de Policia, onde foram entregues às autoridades policiais, responsáveis pelo presidio. Às 16,30 horas, outra viatura da Policia Civil ecolhia o menos perigoso, porém, o mais odiado marginal — Cigano — que foi removido sob escolta da Policia Militar, até Presidente Venceslau.

O delegado José Odircio Canhetti — titular do presidio local — recebeu o presidiário por ordem do subcomandante do 18.o BPM, major João Teixeira, por volta das 16,30 horas, acompanhando-o na viatura policial desde Presidente Prudente até Presidente Venceslau, através da Rodovia Raposo Tavares. Cerca de 17,45 horas, Cigano era entregue, de volta, às autoridades de Presidente Venceslau, onde permanecerá até que seja convocado para a reconstituição do crime, em Presidente Prudente.

O RECONHECIMENTO

Desde que foi denunciada a fuga, mobilizaram-se todos os contingentes da Policia Civil e Policia Militar, mantendo vigilancia em todas as barreiras, para impedir a saida dos fugutivos para outros Estados. O soldado Heitor, que havia trabalhado na guarda do presidio na noite em que ocorreu a fuga, foi quem fez o reconhecimento dos fugitivos, em Espigão.

O PM Heitor havia saido do serviço, e de retorno à sua casa, passou por Espigão, onde percebeu a presença de três elementos com as caracteristicas dos criminosos procurados pela Policia. Procurou o telefone mais próximo e comunicou o fato à patrulha comandada pelo tenente Cezarotti, com a participação do sargento Caldas e a retaguarda do tenente Paulo Luis e do soldado Cabis, que fizeram o cerco e a prisão de Cigano e Ditinho. Julinho escapou, mas foi localizado e preso logo depois pelo vice-prefeito de Regente Feijó, ajudado por alguns elementos civis. Os fugitivos não esboçaram qualquer reação.

a recaptura

Nelson Nunes Pinheiro seu pai e um amigo de São Paulo, retornavam ontem, por volta das 11 horas, de Regente Feijó, quando depararam com uma viatura da Policia Militar de Presidente Prudente.

«Estacionei o meu carro e perguntei se precisavam de ajuda. Imediatamente fui cientificado de que Cigano, Julinho e Ditinho se encotravam naquelas imediações. O chefe da Radio Patrulha, solicitou que eu viesse até Presidente Prudente para pedir aumento de reforço policial e outras viaturas. Dez minutos após se encontravam no local, cinco viaturas da RP.

Coloquei-me à disposição como cidadão, à disposição dos policiais, para ajudá-los na recaptura dos marginais. Em companhia do comisario Chiqueto (PM), saimos pelo mato à fora, enquanto grupos de policiais se espalhavam para fazer o cerco da área. Depois de algumas horas de intensa busca, retornamos ao asfalto, quando um dos policiais na viatura dava sinal de que estava tudo certo, significando que os evadidos da cadeia publica de Presidente Prudente haviam sido racapturados.

O primeiro recapturado foi Ditinho. Em seguida chegou outra RP transportando Cigano e pouco depois Julinho».

«Para mim — concluiu — foi uma experiencia nova, avaliando agora como um policial sofre no exercicio de suas funções".

A Santa Casa construirá...

Segundo o provedor, Mauro Gomes, grande parte do material para a construção já foi adquirido com a utilização de uma verba de Cr$ 500 mil, concedido pelo Conselho Estadual de Auxilios e Subvenções em 1974, sendo que este ano nova verba de Cr$ 400 mil já foi recebida pela entidade.

Estes recursos se destinavam ao Hospital de Base, conforme esclareceu o provedor da Santa Casa, mas diante das dificuldades em se implantar aquele hospital, serão revertidos agora para a ampliação.

Ressaltou depois o diretor clinico, dr. Julio Nunes Abreu, a atuação da provedoria, retirando a entidade de uma situação financeira embaraçosa, como herança de administrações anteriores.

Atualmente estão sendo realizados melhoramentos imprescindiveis como a ampliação do refeitório garagem, velório para as pessoas carentes e uma camara fria que solucionará o problema da conservação ds vitimas de acidentes rodoviários.

A construção de uma maternidade totalmente isolada das atuais instalações da Santa Casa vem sendo idealizada pela provedoria e uma vez realizada solucionará por longo tempo, os problemas relacionados com esse setor.

CARENCIA REGIONAL SUPERA A EFICIENCIA DA STA. CASA

Usando da palavra, o diretor clinico eleito, dr. Nelson Marchesi disse que é preciso conscientizar a todos, não apenas dirigentes e medicos daquela instituição sobre a responsabilidade da Santa Casa como entidade eminentemente regional. "A obra — disse — cuja pedra fundamental estamos lançando hoje, se impunha há muitos anos. Quando estiver pronta não significa que tenhamos resolvido os problemas da Santa Casa. Situada numa região cuja capacidade de leito/dia é a menor de todo o Estado, até mesmo do Vale do Ribeira, os problemas economicos e de saúde acabam sempre nesta Casa".

Continuando nessa linha de pensamento disse o dr. Nelson Marchesi: "Quando o governo do Estado se apercebeu dos problemas do Vale do Ribeira, ele planejou uma ação governamental para reabilitá-lo e trazê-lo ao processo de desenvolvimento das demais regiões. Da mesma forma agiu com relação ao Pontal do Paranapanema. E nesse sentido é que deverá agir com relação a assistencia médica-hospitalar na região de Presidente Prudente. Nesse aspecto devemos nos unir e conosco toda a região para levar ao governo do Estado e até ao Governo Federal as preocupações que não devem ser apenas nossa".

Prefeitos reelegem o presidente da UMAS

Confirmando o ambiente de estima de que goza entre seus colegas da região, o prefeito Walter Lemes Soares foi reeleito ontem na presidencia da União Municipalista da Alta Sorocabana.

Apresentada pelo prefeito José Antonio Fernandes Suniga, de Alvares Machalo, a unica chapa concorrente foi eleita por aclamação dos prefeitos, presidentes de Camaras e vereadores, ficando assim constituida: Presidente, Walter Lemes Soares (P. Prudente); vice-presidente, Francisco Franciné de Souza (Caiuá); 1.o secretario, Antonio Pereira da Silva (Alvares Machado); 2.o secretário, dr. Tácito Leite de Carvalho e Silva (Presidente Venceslau); 1.o tesoureiro, Jorge Assef (Pirapozinho); 2.o tesoureiro, Darcy Sanfelice (Sandovalina); e Diretor Coordenador, Arnaldo da Haro (Piquerobi), com mandato até 31 de janeiro de 1976.

Falando logo apos a eleição, o sr. Walter Lemes Soares começou por agradecer a confiança e o apoio de todos os colegas prefeitos, dos presidentes das Camaras Municipais e vereadores, dos municipios integrantes da entidade, cujos destinos estão traçados com o fim único do desenvolvimento da região. Ressaltou a necessidade de se promover a união de todos os municipios da 10.a Região Administrativa, pela comunhão de interesse da Alta Sorocabana e da Alta Paulista, a fim de que a representação seja mais ampla e poderosa na defesa dos problemas comuns das duas áreas.

Finalizando destacou os principais trabalhos encetados pela UMAS, como o problema do algodão (ultimo recente), cuja luta está unindo todas as autoridades municipais, "irmanadas num só objetivo, que é de dar aos nossos produtores as condições necessarias para sua sobrevivência".

Falaram ainda o presidente do legislativo pratino, vereador Thomé Atalla e o vereador José Sobrinho, ambos tecendo considerações acerca da importância da entidade e que encontrou no seu presidente, o dirigente ideal, reconhecido naquela expressiva manifestação das autoridades municipais presentes.

Agulhas no joelho de uma moça

Pela oitava vez, Ilzabete Arruda da Cunha, 18 anos foi operada no Hospital de Caridade de Erexim, no interior do Rio Grande do Sul, para retirar agulhas ou alfinetes aparecidos misteriosamente em seu joelho. A ultima, esta semana, o médico Olinto Santos quase demorou duas horas e teve que abrir todo o joelho de Ilzabete, pois o alfinete que retirou estava sob a rótula.

A primeira vez em que a moça foi operada, em outubro de 1974, os médicos retiraram uma agulha e, outras vezes posteriores, não foi um trabalho fácil. As agulhas apareciam num lugar na radiografia; quando o médico fazia a incisão, inexplicavelmente a agulha já havia mudado de local.

Andorinha Promove coquetel

Diretores da Empresa de Transportes Andorinha s/a promoveram na manhã de ontem coquetel em homenagem a imprensa falada e escrita ocasião em que anunciaram a instituição de uma nova linha, ligando Pres. Prudente a Franca.

Segundo revelaram, há quatro anos vem sendo pleiteada essa concessão que ora se concretiza. A viagem inaugural ororrerá a 1.o de Maio vindouro, ocasião em que será prestada uma homenagem especial ao veterano Jornalista Francisco Cunha, que será convidado a liderar uma caravana local de representantes da imprensa, para conhecer a cidade de Franca.

Posteriormente, serão implantadas outras linhas de integração nacional, fazendo conexão com Cuiabá Porto Velho e Manaus.

Resultados de ontem

Corinthians 2 X Comercial 1
Uberlandia 0 X Atlético 5 - Coluna dois, no jogo cinco
Bonsucesso 1 X São Cristovam 0 — Coluna um, no jogo onze.

América 3 Supermercado Andrade 1

Jogando no seu campo no bairro do Limoeiro o SUPERMERCADO ANDRADE perdeu pela segunda vez, desta feita, do AMERICA do Jardim Paulista, por 3 tentos a 1.

Foi uma partida em que o SUPERMERCADO ANDRADE dominou 80 por cento da situação, mas foi derrotado nos contra-ataques pelo America que soube aproveitar por tres vezes e marcar tres gols.

Formou a equipe vitoriosa: Bececê — Palmeirinha Gira, Cícero e Formiga — CASCUREGA, e Cinezio — Helio, Teco Pelezinho e Rosca.

Os gols foram assinalados por: Pelezinho, Teco e Helio. e pela Supermercado Andrade, Fogueira assinalou o tento de honra da equipe.

Após o jogo houve cervejada acontecendo uma confraternização elogiável dos presentes.

Os interessados em acertar partida amistosas com o AMERICA DO JARDIM PAULISTA, é só telefonar para 3-5187 e chamar José Helio Cortez, ou dar um pulinho à rua Rui Barbosa, 736.

DECLARAÇÃO

Fernando Alfredo Pereira de Camargo Bueno, declara para os devidos fins que perdeu o Cheque-Ouro do Banco do Brasil — Série G — 215, numero 901230, ficando portanto sem efeito, pois a referida folha estava em branco.

Presidente Prudente, 22 de março de 1975

DR. ENIO MARSIGLIO

Médico — CRMSP — 16.198
(Membro da Sociedade de Gastroenterologia e Nutrição de S. Paulo; Membro do Colégio Brasileiro de Cirurgiões)

CLINICA E CIRURGIA

MOLÉSTIAS DO APARELHO DIGESTIVO

Consultório — Rua Djalma Dutra, 131 — Fone 3-5703
Residencia: Rua Gabriel Lessa, 53 — Fone: 3-4336
Horário de atendimento: das 14 às 18 horas.
Aos sábados: das 8 às 11 horas.

SENHOR FAZENDEIRO:
estamos agora, também,
com adubos para melhor servi-lo
O melhor produto com o menor preço
ADUBO
Cargill
SAMATRA — Distribuidora Exclusiva -
Rua Castro Alves, n.o 6
Fones: 3-4817 e 3-4842 - Pres. Prudente

QUANDO O CASO REQUER URGENCIA
uti
TEM A SOLUÇÃO

Já está em pleno funcionamento (no Hospital e Maternidade São Luiz), a UNIDADE DE TRATAMENTO INTENSIVO (UTI), um novo serviço que se destina unica e exclusivamente ao atendimento de doentes graves.

Aparelhagem ultra-moderna, enfermagem especializada e equipe médica em regime de

uti **PLANTÃO PERMANENTE**
R. Dr. Gurgel, 101 – Tel, 3-3344 - 3-3171
Presidente Prudente (SP)

MD 850E MALVES BRASIL
UMA RAÇA FORTE PARA AS MAIS RUDES CONDIÇÕES DE TRABALHO

I Semana de Prevenção do Câncer Ginecológico da Alta Sorocabana

De 12 a 19 de abril proximo será realizada em nossa cidade a I Semana de Prevenção do Cancer Ginecológico da Alta Sorocabana, sob os auspicios do Departamento de Ginecologia e Obstetricia da Sociedade de Medicina de Presidente Prudente; SIGO (Sociedade Interiorana (G.O); Rotary Clube Centro de Presidente Prudente e Sociedade Brasileira de Patologia Cervical e Colposcopia.

A organização cabe à Sociedade de Medicina de Presidente Prudente, que será tambem o local escolhido para o conclave.

As inscrições e reservas de hotel podem ser feitas na sede da Sociedade, à rua Ulisses Ramos de Castro, 152, com o sr. Carlos, das 13 às 17 e das 20 às 22 horas. A taxa de inscrição é de Cr$ 150,00, estando isentos os membros da Sociedade de Medicina local.

PROGRAMA

De 12 a 19 de abril, palestras esclarecedoras em estabelecimentos de ensino por ginecologistas locais.

Palestra no auditório da Faculdade de Direito para alunas do curso secundario, dia 18.4.75, às 15 horas. — Conferencista: Dona Carmen Prudente de Moraes.

Curso de Atualização em Colposcopia pelo prof. João Paulo Rieper do Instituto de Ginecologia da U.F.R.J.

Dia 18.4.75 (Sexta-feira:

20 horas — Historico — Aparelhagem — Colposcopia Alargada

21 horas — Aspectos colposcópicos: 1) Mucosa normal — Ectopia — Zona de Transformação — Mucosa gravidica.

Dia 19.4.75 (Sabado)

10 horas — Aspectos colposcópicos: II) — Processos inflamatórios e regenerativos — Outros aspectos patológicos não malignos.

11 horas — Aspectos colposcópicos: III) Relacionados com os processos malignos: Base mosaico, leucoplasia, etc.

15 horas — Aspectos colposcópicos: IV) — Epitélio atipico — Capilares atipicos — Microcarcinoma — Carcinoma invasor.

16 horas — a) Relação da colposcopia com histologia, citologia e colpomicroscopia. b) Ambulatorio preventivo do cancer ginecológico.

20 horas — Classificação dos aspectos colposcópicos.

21 horas — Tratamento das displasias e do carcinoma incipiente.

REPRESENTANTES

METALURGICA SÃO NICOLAU S.A.

fabricante de ferragens finas para Construção em geral, necessita nomear representante sediado em PRESIDENTE PRUDENTE, para a venda de seus produtos, abrangendo toda a Alta Sorocabana.

Solicitamos cartas indicando firmas que representam e outras fontes de informações, para a RUA OTTO DE ALENCAR, 315 — CAIXA POSTAL 15153 — SÃO PAULO — SP.

MAIS SETE MORTOS

Na Argentina o terror continua aumentando. Sexta-feira foram assasinadas nove pessoas, entre ela um padre e um policial. E, na madrugada de ontem, um grupo de terroristas sequestrou e assassinou mais sete pessoas. Os terroristas procuravam o vereador Hector Medina, peronista esquerdista, a 18 quilometros de Buenos Aires.

Quando descobriram que ele não estava em sua residencia, destruiram um bar, metralharam a sede do peronismo de esquerda e terminaram por sequestrar sete pessoas, entre elas, tres menores. O atentado ocorreu à meia-noite e os cadáveres foram encontrados pela madrugada.

Pelas características dos assassinatos, a policia acha que os terroristas são da Aliança Anti-Comunista.

Em dois dias, assassinadas dezesseis pessoas, na Argentina.

Associação Prudentina de Esportes Atléticos

EDITAL DE CONVOCAÇÃO

O Presidente do Conselho Deliberativo da Associação Prudentina de Esportes Atléticos, convoca os Senhores Conselheiros para a reunião ordinária do dia 26 de Março de 1975 na sede social do Clube à Av. Cel. Marcondes, 601, às 19,30 horas como 1.a convocação e às 20.30 horas como 2.a e ultima convocação com qualquer número de Conselheiros para a seguinte

ORDEM DO DIA

1.o) — Apreciação da relação dos novos conselheiros para aprovação ou recusa.
2.o) — Intervalo de 30 minutos.
3.o) — Eleição do Presidente, 1.o e 2.o Vice
4.o) — Outros assuntos.

Pres. Prudente, 19 de março de 1975.
ANTONIO SERVANTES
Presidente do Conselho Deliberativo

Liderança no IBOPE... liderança nos meios rurais... lideranças nas cidades... liderança em 3 ricas regiões brasileiras; Alta Soro cabana, Norte do Paraná, Sul de Mato Grosso. isto é

RÁDIO DIFUSORA DE P. PRUDENTE

CASAS PERNAMBUCANAS

MUITO MAIS QUE UMA LIQUIDAÇÃO!
É UMA PROMOÇÃO INÉDITA NA CIDADE

Abajour para quarto tipo lampião de Cr$ 25,00 por — **CR$ 19,50**

Gravatas em poliester Diversos padrões de Cr$ 25,00 por — **CR$ 9,00**

Pijamas de malha de algodão com detalhes de viéis lindos desenhos de Cr$ 24,00 por — **CR$ 14,00**

Camisas esporte e social confeccionadas com tecidos da moda de Cr$ 49,00 por — **CR$ 25,00**

Camisas e Blusas Escolares Tecido tergal de algodão até 16 anos de 22,90 por — **CR$ 16,90**

Cuecas Puro algodão de Cr$ 9,80 por — **CR$ 6,90**

Bikini para banho cores variadas de Cr$ 59,00 por — **CR$ 39,00**

Ninguem vende por menos Saldos de camisas — calças — blusas — macacões — vestidos — jardineiras de até 59,00 por — **CR$ 14,90**

Só uma grande loja pode oferecer vantagens como essas.

CASAS PERNAMBUCANAS

crediario sem entrada e credito aberto num piscar de olhos.

Conjunto Rosicler para café porcelana pazzani (06 peças) embalagem para presentes de Cr$ 24,80 por — **CR$ 17,55**

Conjunto de Camisola Lumiere fino acabamento de Cr$ 59,00 por — **CR$ 39,90**

Cintos para homens Couro e Courvin voce vai gamar de 19,00 por — **CR$ 9,00**

Nycron Sudantex cores cinza chumbo e marinho de Cr$ 33,00 por — **CR$ 19,80**

Cortes de vestidos tecidos de algodão desde — **CR$ 6,49**

Morim para fraldas de Cr$ 2,85 por — **CR$ 1,90**

Popeline estampada cores novas, largura 0.90 de Cr$ 4,95 por — **CR$ 3,45**

Jogo de lençol estampado tamanho solteiro 2 peças de Cr$ 49,50 por — **CR$ 39,00**

O IMPARCIAL

Presidente Prudente — (domingo) — 23 de março de 1975

Parque para os macacos

Os macacos ganharam um parque imenso, só para eles, em São Paulo. E' uma pesquisa para saber como eles se comportam, em liberdade total.

Depois do Simba-Safari, a morada dos Leões, São Paulo tem agora, um parque para os macacos. Os primeiros dezessete habitantes do novo parque, foram soltos sexta-feira, sendo das raças Prego, Aranha e Barrigudo, e vão viver numa area de 10 mil metros quadrados. No futuro, a reserva terá 200 macacos. Como alimento terão os frutos sua área, mais a complementação a ser fornecida pelos organizadores do parque.

Alem de interesse turistico, a reserva vai ser uma fonte de pesquisa para observações a respeito do comportamento deles. Na semana entrante, mais quinze serão soltos no parque.

Prudentino pode fazer o transplante de córneas

Um jato de gás amônia tirou a visão de Berigo Rosa Nunes, há um ano, num acidente ocorrido na sala de máquinas do setor de refrigeração onde trabadhava, em Presidente Prudente.

Conduzido logo após para São Paulo, Berigo se submeteu a vários tratamentos especializados e a algumas operações. Mas os médicos chegaram a uma conclusão: ele só voltará a enxergar se for submetido a um transplante de corneas.

Seu maior sonho é poder rever o filho William com dois anos. A ultima vez que o viu, antes de perder a visão, William tinha apenas nove meses.

Hoje Berigo vive com um irrisorio salario do INPS e não sai mais de casa: passa a dia inteiro com o filho no colo.

Berigo Rosa Nunes ajuda na Campanha dos 100 mil doadores e é o número 674 da fila do Banco de Olhos para receber o transplante de córneas. Enquanto brinca com o filho, tentando advinhar seus traços fisionômicos, luta contra uma grande preocupação. "Será que haverá doadores?"

Se não houver, diz tristemente que terá que esperar muito tempo, talvez 10 anos e com isso conseguir ver seu filho novamente quando ele tiver 12.

Unimed de Presidente Prudente

Sociedade Cooperativa de Serviços Médicos e Hospitalares

CGC. 44.863.959/0001
Rua Ulisses Ramos de Castro, 152
Registro INCRA sob n.o 91|72 Reg. DAC — n.o 6034
ASSEMBLÉIA GERAL ORDINARIA

De acôrdo com as disposições estatutárias ficam convocados os Senhores Cooperados a se reunirem em Assembléia Geral Ordinária, no dia 31 de março de 1975, às 19,00 horas, 20,00 horas e 21,00 horas respectivamente em 1.a, 2.a e 3.a convocação, à Rua Ulisses Ramos de Castro, 152, afim de discutirem e deliberarem sôbre a seguinte ordem do dia:

1 — Relatório da Diretoria, Balanço Geral, Demonstrativo das Contas de Resultados e Parecer do Conselho Fiscal.

2. Outros assuntos de interesse Social.

Presidente Prudente, 19 de março de 1975

Dr. Antonio Idalgo de Lima — Presidente

21.22 e 25/3/75.

Associação Prudentina de Esportes Atléticos

EDITAL DE CONVOCAÇÃO
ASSEMBLEIA GERAL

A Associação Prudentina de Esportes Atléticos nos termos do Artigo 13, letra A do Estatuto, convoca os Senhores Associados para a Assembléia Geral Ordinaria que realizar-se-á às 19,00 horas como 1.a convocação e às 20,00 horas na 2.a e ultima convocação com qualquer numero de associado, no dia 26 do corrente em sua sede social à Av. Cel. Marcondes, 601, obedecendo a seguinte

ORDEM DO DIA

1.o — Renovação de 1/3 do Conselho de acordo com o Art. 13, letra A e conjugado com o art. 14 Letra E.

2.o) — Outros assuntos.

Presidente Prudente, 19 de março de 1975.

MOACYR MIRANDA — Presidente da Diretoria
ANTONIO SERVANTES — Presidente do Conselho

Relógios, jóias, troféus, medalhas e artigos finos para presentes.

Troféus
Gravação gratuita

Vendemos a crediário
Revendedor autorizado dos relógios ORIENT

Relojoaria CYMA
Haruyuki Harada & Filho Ltda.
Rua Barão do Rio Branco, 494
fone 3-4826 — Pres Prudente

Ocupando terras

DANUBIO REBOUÇAS RODRIGUES

A rigor para comemorar o primeiro ano do governo Geisel, os seus funcionarios tem um fato extra com que se alegrar.

O ministro Rangel Reis não caiu por quatro vezes, os corresdores do orgao encheram-se de boatos nesse sentido, mas nada ficou confirmado, e ele pelo menos até agora atravessou serenamente varias tempestades de copo dagua.

Com um orçamento que atingiu a cifra de Cr$ ..... 000.200.000,00 considerado ainda "relativamente pouco" o ministerio, no ano passado, teve poucos lançamentos de programas, embora muito deles tidos como "impactantes". Surgiram tambem os chamados "polos" Norte, Nordeste, Amazonia e Polocentro, na verdade nada mais que uma tentativa de ocupação e recuperação de terras, em areas urbanas e rurais, incluido ai um sonho cobiçado do ministro Rangel Reis: o projeto de desenvolvimento do Pantanal de Mato Grosso.

Agora isso, ha projetos de controle de erosão urbana e rural no nordeste do Paraná e no sul de Mato Grosso, alem do projeto de desenvolvimento integrado da Jalapão. Devido ainda "a necessidade de emergencia", resultantes de condições climaticas desfavoraveis, em algumas regiões, foi elaborado o programa especial de controle de enchentes e recuprações de terras, responsaveis pelo desenvolvimento de 18 projetos, em todo o territorio nacional.

Os outros são apenas recauchutagem da politica do governo anterior, sempre obedecendo a orientação federal, contando se ainda dezenas de convenios, inumeros projetos, alem de uma profusão de ideias de habitação e saneamento basico.

Quanto ao chamado sistema financeiro de habitação, deram-se a publico dois instrumentos tidos como de importancia fundamental: um decreto lei — o 1358, instituindo o beneficio fiscal para pessoas fisicas mutuarios do sistema financeiro de habitação e um outro instituindo a reformulação do mecanismo financeiro da habitação, com a redução de juros, dilatação de prazos de financiamentos e redução de juros, e redução do comprometimento do orçamento familiar, a fim de que seja facilitada a aquisição da casa propria.

Nova diretoria da Caixa Escolar do Grupo A. Fioravante de Menezes

Em eleição realizada no dia primeiro de março, foi eleita a nova diretoria da Caixa Escolar, do Grupo Escolar Antonio Fioravante de Menezes no bairro da Vila Marina, ficando a diretoria constituida dos seguintes membros. Professor Reinaldo Lourenço Siqueira, diretor do estabelecimento, presidente de honra; a presidente, Mafalda Ramalho com 36 votos; vice-presidente Vanessa G. Ponsano com 12 votos; primeiro tesoureiro, Nilséa Maria S. Silva com 12 votos; segundo tesoureiro Geni Tamaoki com 11 votos.

A Comissão de Alunos, Celso Moreno Junior, Celso Pagnosi, Fátima Giglio Ponsano, Vida Ribeiro, Antonio Fioravante de Menezes Neto, Jussara de Oliveira, Marcia Rmalia Garrido Barrecia Amélia Garrido Barredes, Mara Regina de Oliveira, Roberto Cervelini Junior, Paulo Sergio Ventura, Maria Cristina Torrente, Mara Silva Bueno.

A Comissão de Pais, Roberto Cervelini, Sebastião Marques, João Gargantini Antonio Sergio Menezes, Alberto Fioravante de Menezes, Milton Hafner Coura Antonio Minuci, Agostinho Kabuo Shoji, Celso Moreno, Valter Ponsano, Luiz Leão, Juracy Gomes Oliveira, Haroldo Alessi, Vidal Ponsano, Antonio Zimmerman.

Homens, fatos e Coisas

HONORIO DE SYLOS

São Paulo — (CBI) — Um pais de contrastes e surpresas. Com vasta área cultivável num quase continente, andamos no entanto, importando cebola, batatinha, feijão. No mes de fevereiro, deve ter chegado, da Italia, 600 mil sacas de arroz...

Com grande rebanho (dos maiores do mundo segundo as estatiscas) volta-e-meia compramos carne de nossos queridos vizinhos.

São surpreendentes esses fatos.

E' verdade se diga que a agricultura constitui a base da riqueza de uma nação — base, suporte, arrimo. E' na terra que penetram as raizes. Dela reclamam a fábrica, a oficina suas matérias primas. O povo, por sua vez, dela espera a farinha ou, pelo menos, o simples suprimento de sua mesa.

Não estou dizendo novidade, é claro, mas certas idéias precisam ser repisadas. Maior apoio às atividades agricolas é problema que desafia a atenção dos governos. A ele está ligada a questão da devastação das matas. A continuar a destruição vandálica, acabaremos importando madeira.

A campanha contra o deserto já não é privilégio do Norte e Nordeste. Nela estão, infelizmente, se engajando Estados do Sul, como São Paulo e Paraná. O Brasil faz o deserto, "ampliando, cada vez mais, a faixa tropical que nos matsina", na expressão de Euclides da Cunha, que aconselhava, no principio do século, a arborização em larga escala, acentuando o empobrecimento continuo das nossas fontes e rios. Estamos, afirmou proveitosamente, "barbarizando a terra".

Animador, sem duvida, o movimento pro-reflorestamento, mas muito há ainda que fazer nesse terreno. Todos sabemos como é mofino nosso apreço pela árvore. Poucas cidades brasileiras cuidaram ou cuidam da arborização de seus logradouros públicos Uma lástima.

Revista zomba de Kissinger

A revista "Time" zomba da habilidade quase mentira de Kissinger, do seu continuo vai-vem entre árabes e judeus. E' uma historia em quadrinhos, contada em tres atos — Primeiro ato — Kissinger vai ao Egito e pergunta a Sadat você estaria disposto a um acordo com Israel? Sadat responde — Jamais.

O segundo ato — Kissinger pergunta ao primeiro-ministro de Israel. Rabin, você estaria disposto a alguma cousa com o Egito — E vem resposta — Jamais.

No terceiro ato, Kissinger reune os jornalistas e faz uma declaração — "Já encontrei um ponto comum para acordo ente o Egito e Israel.

MOTTA VM
TURISMO E PASSAGENS
EMBRATUR 350/SP-CAT."A"

EXCURSÕES

NACIONAIS
MANAUS
RIO DE JANEIRO
CAMBORIU
FOZ DO IGUAÇU

INTERNACIONAIS
ANO SANTO NA
EUROPA MARAVILHOSA
10 PAISES — 37 DIAS

AMERICA MARAVILHOSA
Miami — Cabo Kennedy — DisneyWorld

9 dias - 17 dias - 24 dias ou 28 dias
ARGENTINA (Saidas diárias)
Buenos Aires — Bariloche — Montevidéu

FINANCIAMENTO: em até 20 meses
Informações e Passagens
Rua: Tte. Nicolau Maffei 86
Fone: 3-4822 - Presidente Prudente

Hoje, eleição no Corinthians

Acontecerá hoje na cidade de São Pauol, um fato esportivo muito importante, porque interessa à maior torcida do Brasil — eleição do presidente do Corinthians Paulista, havenda inicialmente eleição do Conselho Deliberativo e posteriormente do presidente. Evidentemente a luta é do Conselho.

Quatro candidatos vão disputar a presidencia do alvi-negro: Vicente Matheus, candidado à reeleição, que se conseguir, pretende melhorar a administração, livre de dividas. Ele tem 58 anos, é empresario, milionário, socio do clube desde 1934.

O outro candidato é Francisco Nieto Maiden, 49 anos, contador formado, industrial, socio do clube desde 1940.

O deputado Wadih Helu pretende tamb'm fazer importantes transformações. Ele fo presidente de 1961 a 1971, durante dez anos, e não conseguiu o grande sonho que a torcida aguarda durante vinte e um anos, a titulo de campeão paulista, que foi conseguida pela ultima vez em 1954.

Finalmente, um candidato do gruço novo, José Yunes, que declarou ter feito uma campanha em alto nivel esperando ser portanto a grande surpresa, vitoriandose.

Quem será eleito no dia de hoje?

ANÚNCIOS ECONÔMICOS

VENDE-SE um apartamento — Edificio Imoplan — um dormitório, com banheiro conjugado, 3 dormitórios com armários embutidos, 2 salas, copa e cozinha, 2 sanitários, dependencia de empregada e garage. Preço: Cr$ 500.000,00 — tratar com o corretor Adelmo — Rua Joaquim Nabuco, 709 — fone 3-3241 — Rua 12 de Outubro 1.490 — fone 3-2503

RAPAZ de 18 anos — datilografo, cursando o 3.o ano Colegial — OFERECE-SE para trabalhar como auxiliar de escritório — Tratar Rua Dr. José Foz, 215.

VENDE-SE OU ALUGA-SE — uma casa com tres dormitórios, sala, copa, cosinha, preço do aluguel Cr$ 1.200,00 — à Rua Joaquim Nabuco, 1.658 — Tratar ao lado — próximo ao forum novo.

VENDO 1 telefone com. e 1 res. - 1 tv colorado - 1 mesa de snuque grande - 1 mimiografo à alcool - 1 bomba de poço - 1 cofre medio - 1 piano - 1 opala 72 — 1 radiola philips - 1 Brasilia 74 1 rural 72 1 variant 70, 1 corcel 69 - 1 máq. de filmar
TROCO opala-72 por volks ou telefone - 1 corcel 72 e 1 rural-72 por terreno ou casa.
COMPRO volks 68, 69 ou fuscão - vanderlei-3-5282

VENDE-SE uma residencia de tijolos — Rua Santos Dumont n.o 632 — 2 dormitórios, sala, copa, cosinha, 2 instalações sanitarias, entrada para carro — Preço Cr$ 120.000,00 — tratar com o corretor de imóveis Adelmo — Rua Joaquim Nabuco n.o 709 — fone 3-3241 Rua 12 de Outubro 1.490 — fone 3-2503.

VENDE-SE uma residencia de tijolos — Rua Felício Tarabai, nas imediações da Av. Marechal Deodoro 3 dormitórios, sala, copa, cosinha, edículo nos fundos. Terreno mede 10x44 — Preço Cr$ ..... 260.000,00 — tratar com Adelmo Rua Joaquim Nabuco 709 fone 3-3241 Rua 12 de Outubro n.o 1.490 — fone: 3-2503.

VENDE-SE
Uma casa em Regente Feijó bem localizada ou troca-se por Volkswagem — Tratar na Avenida Manoel Goulart n.o 1005 — Presidente Prudente.

VENDE-SE — Uma casa de tijolos proximo ao salão paroquial Vila Maristela — Tratar com o proprietario à Rua Paraguaçu, 26.

TELEFONE — VENDO — Tratar pelos Fones: — 3-5853 e 3-5876 com Xavier.

VENDE-SE uma residencia de tijolos com 2 dormitorios, sala, copa, cozinha, instalação sanitaria e 2 comodos nos fundos e garage. Rua Nações Unidas — tratar com o corretor Adelmo — Rua Joaquim Nabuco, 709 fone 3-3241 — Rua 12 de Outubro 1.490 — fone 3-2503.

VENDE-SE o Bar e Restaurante PRATO DE OURO — antigo Shoyama — Rua Tte. Nicolau Maffei, em frente a Praça 9 de Julho em Presidente Prudente. Negocio de ocasião. Facilita-se parte do pagamento. Tratar com o corretor de imóveis Adelmo — Rua Joaquim Nabuco, 709 — fone 3-3241 — Rua 12 de Outubro 1.490 — fone 3-2503.

VENDE-SE — Estabelecimento comercial — Nova Pensão Portuguesa. Otimas acomodações familiar — Tratar Avenida Regente Feijó, 169 — com José Mathias na cidade de Regente Feijó.

ALUGA-SE UMA CASA a 3 quadras do Tenis Clube, rua Claudionor Sandoval, 1.025, Jardim Paulistano, com 2 dormitórios, sala, copa-cozinha, garagem, edícula. — Fone 33974 horário comercial — recem-construida.

VENDE-SE TERRENOS — 1 na Travessa Faustino, Jardim Paulistano, próximo ao Palácio da Saúde e Forum novo, medindo 11x27,50, face sombra, servido de rede de água e esgoto. — 1 no Jardim Esplanada (proximo ao Seminário), 12x21. — 1 no Jardim Estoril, rua Ermelinda Pereira, 11x22. — Fone 3-3974 horário comercial.

2º CADERNO

O IMPARCIAL

Presidente Prudente — (domingo) — 23 de março de 1975

Diretor Presidente — ROBERTO SANTOS
Diretor Responsável — MÁRIO PERETTI
Diretor de Redação — ADELMO S. R. V.
EDITORA "IMPRENSA" LTDA.
REDAÇÃO OFICINA E CLICHERIA
RUA SIQUEIRA CAMPOS, 600

Mais uma das mesas com Dra. Ana Perrone, Dra. Maria Ohira, Dra. Aldinea Marsiglio, e esposas de médicos.

Time ABCESSO o vencedor — Jaime, Venceslau, Joaquim, Ismael, e Enio Luiz. Dr. Galvão neste dia jogou pelo Tumor.

Vista parcial das mesas, onde em primeiro plano vê-se a Dra. Nilda G. Galvão, e mais algumas esposas de médicos.

Sociedade de Medicina - 5.a confraternizacão com sucesso

No último dia 16, domingo p.p., ouve a 5.a reunião de confraternização a Sociedade de Medicina de Presidente Prudente, na atual gestão. A reunião oi no clube Jangada (Represa de Mar inópolis).

As quatro reuniões que antecedeam a essa foram tambem no clube Jan ada, e uma das vezes no San Fernando Clube de Campo.

Entre médicos e familiares, a reunião contou com a presença de mais le 100 pessoas, com muita animação.

Em conversa com Dr. Edvar da Costa Galvão, atual presidente da Sociedade de Medicina, este contou que não só ele, como tambem toda a Sociedade se sentiram honrados com a presença de dois colegas, Dr. Moacir Cestari e Dr. Odilo Antunes Siqueira. São antigos médicos da Sociedade de Medicina que juntamente com suas familias prestigiaram a reunião de confraternização da classe médica de nossa cidade.

Durante o aperitivo, antes de ser servido o churrasco, houve o futebol de salão, pelos times que já estão se tornando tradição, formados por médicos, trata-se dos times, Tumor composto pe te, Dr. Peixoto, Dr. Ferrari e Walter los jogadores: Dr. Galvão, Dr. Gigan-Borracha. O time Abcesso formado por Dr. Jaime, Dr. Venceslau, Dr. Joaquim, Dr. Ismael e Dr. Enio Luiz. Em campo é proibido machucar-se, e caso aconteça, não existe problema algum.

Times em campo, TUMOR e ABCESSO, antes do inicio da peleja.

Inicio do jogo, quando os médicos, Dr. Moacir Cestari e Dr. Odilo Antunes Siqueira davam o chute inicial.

Nesta disputa o Abcesso venceu gloriosamente por 5 a 1.

O churrasco foi servido das 10,00 horas da manhã, até às 18,00 horas. Houve muitas brincadeiras, entre elas o sorteio de tres brindes oferecidos pe la Sociedade de Medicina às esposas de médicos. Os prêmios foram faturados pela: Sra. Célia Siqueira, esposa do Dr. Odilo e não foi marmelada, Sra. Mariza Balizardo, esposa do Dr. Venceslau e o último pela noiva do Dr. Augusto Siqueira.

é ATIVIDADES PARA ESTE ANO

Quanto às atividades cientificas, no primeiro ano da atual gestão, foram realizados 23 conclaves. Para este ano a primeira programação cientifica já marcada, para o dia 18 de abril: com a "Primeira semana de prevenção ao Câncer Ginecológico", oportunidade em que teremos em nossa cidade a pre sença de Dona Carmem Prudente, que fará uma conferencia para leigos e a presença tambem do professor João Paulo Rieper, da Universidade Federal do Rio de Janeiro e maior autoridade em colposcopia do Brasil, que dará um curso intensivo sobre o mesmo tema.

Com essas programações e muitas outras, a classe médica prudentina está cada vez mais unida e preparada pa ra atender não só a cidade de Presiden te Prudente, como toda a região, o que já faz, norte do Paraná e sul do Mato Grosso, pois condições está tendo, e a cada ano que passa está melhor.

Carlos Franco fala de Portugal

O sr. Carlos Franco, diretor da Agência Franco de Presidente Prudente regressou de sua viagem a Europa, onde permaneceu cerca de 1 semana.

Durante sete dias Carlos Franco esteve em Portugal em viagem programada pela Varig e da qual participaram vários agentes do interior.

Falando a reportagem o sr. Franco manifestou o seu encantamento por Lisboa, classificando-a como o Jardim da Europa.

Disse que o carinho com que os brasileiros são tratados em Portugal é espetacular, deixando-os praticamente «em casa".

Realizou visitas memoráveis, conhecendo o lado turístico e histórico de Portugal.

Entre muitas coisas disse que a mulher portuguesa é uma das mais lindas do mundo, embora não seja tão bonita como a brasileira.

A foto ao lado mostra os agentes da Varig que visitaram Portugal, vendo-se o sr. Carlos Franco (o segundo da direita para a esquerda).

A classe médica prestigiou o ato inaugural da nova e moderna clínica especializada, que funciona a rua José Dias Cintra, esq. de Dr. Gurgel.

Um aspecto do painel de entrada da DERMOPLASTICA.

Cirurgia Plastica: Prudente recebe Clinica de alto Gabarito

Constituiu acontecimento de alta expressão, a inauguração no último sábado em Presidente Prudente, da DERMOPLASTICA, uma clínica especializada em cirurgia plástica, estética e reparadora, bem como alergia e moléstias da pele.

Instalada em prédio próprio, à rua José Dias Cintra, 18 Esquina com a rua Dr. Gurgel — a DERMOPLASTICA, conta com modernas instalações e equipamentos os mais sofisticados, para o atendimento de sua clientela.

O Dr. Jorge Cury, dr. Iisuke Ohira e dr. Everardo T. Lopes, são os responsáveis por essa iniciativa, das mais louváveis, porque contribuiu para dotar Presidente Prudente e a região da Alta Sorocabana, de uma clínica, de que tanto se necessitava.

No ato inaugural, fez uso da palavra, o dr. Jorge Cury, que destacou o empreendimento, o amor e o carinho que dedicam a população desta cidade e região. Os presentes, tiveram à seguir, a oportunidade de conhecer as novas e modernas instalações e participar no final, de um magnifico coquetel servido no local.

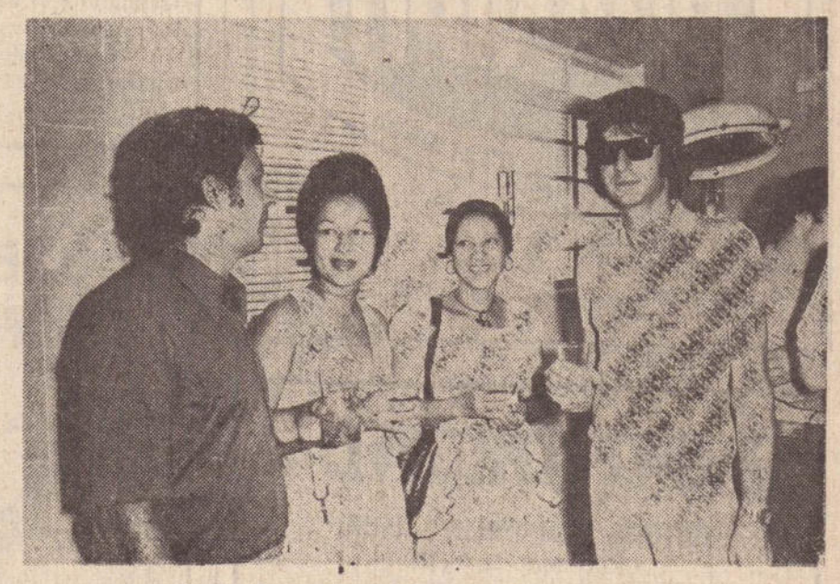

O dr. Jorge Cury foi um perfeito anfitrião.

O dr. Iisuke entregou à cidade, a nova clínica. O prefeito foi representado pelo sr. Luiz Maurício Sandoval

CINEMA RADIO- TELEVISÃO - HORÓSCOPO - PALAVRAS CRUZADAS

HORÓSCOPO

CAPRICORNIO (22 de dezembro a 20 de janeiri) — — o dia favorece os negócios financeiros. Poderá ver hoje a solução de um problema pendente. O periodo da tarde não favorece encontro com amigos,, porque poderia surgir um atrito motivado por razões de ciúme.

AQUARIO (21 de janeiro a 19 de fevereiro) — Procure ser mais objetivo em suas realizações, ponha os pés na terra e deixe de lado essa fantasia exagerada que o está dominando. Cautela no ambiente de serviço. Amor em paz.

PEIXES (20 de fevereiro a 20 de março) — O dia estará excelente, principalmente porquea pessoa amada irá lhe dar uma alegria há muito esperada. Tudo em ordem para viagens.

CARNEIRO (21 de março a 20 de abril) — Procure não se apegar muito a problemas que não lhe dizem respeito diretamente. Antes, trate de resolver os seus, que já não são poucos.

TOURO (21 de abril a 20 de maio) — Tente controlar seu sistema nervoso, para não criar problemas ainda maiores para você. Procure sair mais de casa, distrair-se de verdade, evitando também a companhia de pessoas pessimistas.

GEMEOS (21 de maio a 20 de junho) — Conseguirá superar um obstáculo que o vem preocupando e com isso se sentirá como que renovado em suas forças espirituais. Amor em fase das melhores, aproveite esse amparo.

CANCER (21 de junho a 21 de julho) — Sua sensibilidade estará aberta hoje para os problemas que o rodeiam. Isso lhe trará uma série de frustrações, mas ao mesmo tempo conseguirá dar uma meta definida para sua vida.

LEÃO (22 de julho a 22 de agosto) — Conseguirá acentuada melhora em seu setor de trabalho. Manter a calma e controlar a alimentação favorecerá um melhor andamento do sistema nervoso.

VIRGEM (23 de agosto a 22 de setembro) — O dia não favorece as mudanças acentuadas. Desenvolva um esquema de trabalho para evitar problemas posteriores. Não se precipite em suas decisões. Conseguirá grandes vitórias no setor sentimental.

BALANÇA (23 de setembro a 22 de outubro) — Não espere grandes melhoras, sem que para isso se esforce, pois as coisas não "caem do céu", assim sem mais nem menos. Precisa pôr mais ênfase em suas atividades e de um modo geral em toda sua vida.

ESCORPIÃO (23 de outubro a 21 de novembro) — Somente terá segurança se conseguir resolver todos os seus problemas adequadamente. Comece pelo setor sentimental, que está um pouco abandonado e que, por isso mesmo, não está correspondendo às suas expectativas.

SAGITARIO (22 de novembro a 21 de dezembro) — Não tente ser aquilo que realmente não é. Seja menos ansioso e no setor de trabalho, procure agir mais seguramente. Nada de gastos excessivos por pura demontração de grandeza.

A MAIS GOSTOSA

BALAS E DOCES

BRANIPO

PRODUTOS DE QUALIDADE

RUA QUINTINO BOCAIUVA, 1121
Já no Supermercado
Carvoeiro
Pedidos pelo fone: 3-4279

O IMPARCIAL

EDITORA "IMPRENSA" LTDA.
C.G.C. M.F. 55.347.520

Diretor-Presidente — ROBERTO SANTOS
Diretor-Responsável — MARIO PERETTI
Diretor de Redação — ADELMO S. R. VANALLI

Redação, Oficinas e Clicheria
Rua Siqueira Campos, 600 — Caixa Postal 316 —
Fones: 3-2540 - 3-2351 - DDD. 0182
Presidente Prudente

Representado em todo o Brasil pelo
CONSORCIO BRASILEIRO DE IMPRENSA
SÃO PAULO — Rua Senador Feijó, 161 - 6.o andar
Fones: 37-3728 e 36-4909.
RIO DE JANEIRO — Av. Presidente Vargas, 633 - 21.o andar - Fone 221-1668

PALAVRAS CRUZADAS

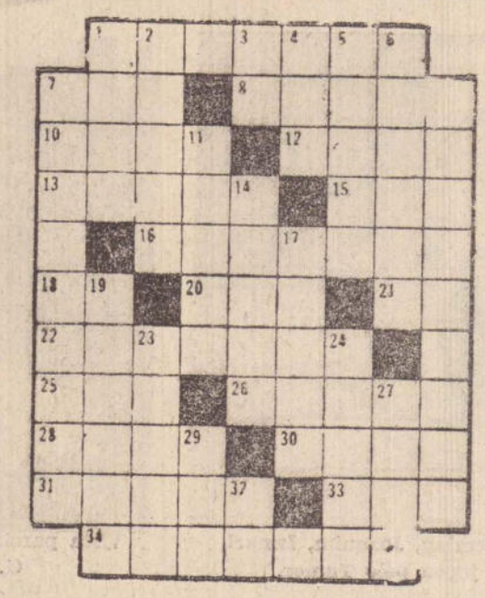

HORIZONTAIS

1 — Cada um dos numeros que devem somar na adição
7 — Tumulo de navios
8 — Abelha silvestre
10 — Do verbo andar
12 — Amarram
13 — Viela
15 — Sem gosto, Sem sabor
16 — Tomar novamente
18 — Abreviatura de moriametro
20 — Sinal grafico
21 — Escarnece
22 — Peleja entre dois exercitos
25 — Saudação confidencial
26 — Canoa dos indios do Amazonas (pl)
28 — Sereia de rios e lagos
30 — A folhagem das plantas
31 — Diz-se do inseto que não tem antenas
33 — Sofrimento
34 — Achatar, Esmagar

VERTICAIS

1 — Nome de uma planta urticacea
2 — Estar em chamas
3 — Neste lugar
4 — Periodo historico
5 — A lingua do antigo povo romano
6 — Amortizar uma divida pouco a pouco
7 — Marinheiro que não gosta muito da profissão
9 — Pousar hidroavião
11 — Cada uma das duas asas do nariz
14 — Rei dos Hunos
17 — Mirar, Encarar
19 — Designação generica das doenças
23 — Gaita de taquara
24 — Molho que se atou, Feixe
27 — Afeição profunda
29 — Armação de oculos
32 — Terminação dos alcoois

RESULTADO DESTAS CRUZADAS

HORIZONTAIS

1 Parcela, 7 Mar, 8 Arama, 10 Anda, 12 Atam, 13 Ruela, 15 Ité, 16 Retomar, 18 Mm, 20 Til, 21 Ri, 22 Batalha, 25 Alo, 26 Aatas, 28 Iara, 30 Rama, 31 Acero, 33 Dor, 34 Amolgar.

VERTICAIS

1 Panu, 2 Arder, 3 Ca, 4 Era, 5 Latim, 6 Amatar, 7 Maram baia, 9 Amerissar, 11 Aleta, 14 Atila, 17 Olhar, 19 Malaca, 23 Torem, 24 Atada, 27 Amor, 29 Aro, 32 Ol.

CINE PRESIDENTE

UM FORASTEIRO EM NOVA IORQUE
JACK LEMON
vesperal
ALELUIA, TRINITY VOLTOU
GEORGE HILTON — 14 anos
sessões: 19h30 — 21h30
amanhã:
O MESMO PROGRAMA
sessão: 20h00

CINE FENIX

ZARDOZ
SEAN CONNERY — 18 anos
sessões: 14h00 — 19h30 — 21h30
amanhã:
O MESMO PROGRAMA E HORARIOS

CINE OURO BRANCO

IPANEMA TODA NUA
ADRIANA PRIETO — 18 anos
sessões: 19h30 — 21h30
amanhã::
O MESMO PROGRAMA E HORARIOS

Televisão

09h45 — Padrão a cores
10h00 — Programa sobre agricultura e veterinária
10h30 — Concertos para a juventude
11h30 — Programa Silvio Santos
20h00 — Fantástico, o show da vida
22h00 — Première 75 com o filme DESESPERO
24h00 — Coruja colorida com o filme SETE PISTOLAS PARA OS MAC GREGOR.

Hoje na TV - Filmes na Globo

PREMIERE 75 — 22h00

"DESESPERO" — Produção norte-americana de 1974. Direção de Jerry London.
Elenco: Clint Walker, Carl Betz, Neville Brand.
Misteriosos acidentes ocorrem numa ilha deserta, onde seis homens estão trabalhando na construção de um grande projeto. O pânico aumenta quando os homens percebem um ruído agudo e sobrenatural produzido pela máquina. Filme de suspense, produzido especialmente para a TV.

CORUJA COLORIDA — MEIA NOITE
"SETE PISTOLAS PARA OS MAC GREGOR" — Produção italo-espanhola, de 1965. Direção de Franco Giraldi. Elenco: Robert Wood, Manuel Zargo.
"Western" europeu. Os sete filhos de Mac Gregor enfrentam um bandoleiro, dono da cidade de San Juanito. Querem vingar a morte do pai de Rosita e seu plano é penetrar na quadrilha e eliminar os pistoleiros um por um. A música é de Enio Morricone.

O DIA DE HOJE

HOJE, dia 23 de março de 1975 — domingo
PRECEITO DIARIO — MEU DIA A DIA COMEÇ PELA ORAÇÃO E TERMINA PELA ORAÇÃO.
Nesta era moderna por demais repleta de azáfama e tumulto, com frequencia, o homem tende perder o momento de, em silêncio, ouvir a voz d Deus. Voce deve procurar obter sempre a orientação de Deus praticando sem falta o SHINSOKAI (meditação contemplativa de Deus) diariamente Vivendo com profundo sentimento de união cor Deus, viva recebendo a orientação de Deus.

ANIVERSARIANTES DE HOJE
Terezinha J. Rodrigues
Maria Isabel B. Vedovate — esposa de Sebastiã Lourival Vedovate
LUCY — filha de Lucy-Helio Avila Lima
Adriana — filha de Werina-Iwo Barreiro Fernandes
Adelia Simeoni
Vera Lucia — filha de Eliza-Genesio Xavier Duque
Cesar Humberto Salvador
Helena Alberti
Maria Alice Nogueira
Maria Lucia Nogueira e Octavio Goncalves de Oliveira Junior
Helena Goulart Rodrigues
João Batista Caravina
Antonio Correia
Abrão Jorge Kater
Vitorino Daguano Junior

LUA — Semana de quarto crescente

BIBLIA — Leitura Diária
O MAIOR AMOR
Deus é amor. I João 4,16

MISSAS E CULTOS
Catedral de São Sebastião — as 7h00 — 8h30 — 10h00 — 17h00 e 19h00
Igreja Batista — as 20h00
Igreja Budista Hompa Honganji — das 6,00 as 8h00.
Igreja Evangélica Assembléia de Deus — as 20h00
Igreja Holiness do Brasil — as 10h00 e 19h30
Igreja N.S. Aparecida — as 7h00 — 9h00 e 19h00
Igreja Metodista — as 20h00 e Palestra na Radio Piratininga as 18h30
Igreja Presbiteriana Central — as 19h00
Igreja Presbiteriana (2.o) — às 20h00
Igreja Presbiteriana Indepedente — as 20h00
Igreja N. S. Carmo — às 7h00 — 10h00 — e 19h30.
Igreja Santa Rita de Cássia — 7h30 — 10h00 e 19h30.
Igreja São Pedro — as 8h00 e 19h00
Santa Casa — Capela — as 17h30

ANIVERSARIANTES DE AMANHÃ — Dia 24 de março de 1975 — segunda-feira
Izabel Cristina — filha de Antonia Luzia-Damião Lorente
Altamir — filho de Angela-Deocleciano do Carmo
José Gonzaga Trigo Muniz
Pedro Bazan
Marcos Antonio — filho de Alzira-Agenor Botosso
JOSE RENATO — filho de Alvina-Rubens Shirassu
Wandir do Nascimento
Wanda Scamardi Caparróz — esposa de Alceu Rico Caparróz
Valeria Cristina de Souza
Antonio Rolim de Moura
Otavio Mattos

O PENSAMENTO DE HOJE

"Renda culto fiel à paz. Não se esqueça, todavia, de que voce jamais viverá tranquilo sem dar paz aos que pisam seu caminho".
Extraido do livro AGENDA CRISTÃ, psicografado por Francisco Cândido Xavier, encontrado na BANCA DO LIVRO ESPIRITA CRISTÃO, Praça 9 de Julho, (defronte ao Ed. Furquim) — P. Prudente.

CONHEÇA SUA CIDADE DO ALTO

O AEROCLUBE DE PRES. PRUDENTE PROPORCIONA ESSA OPORTUNIDADE!

Se você nunca voou, ou deseja conhecer melhor sua cidade e sua região, vá até o Aeroporto Internacional e faça um voo panorâmico num dos modernos aviões "Cessna" do Aeroclube local.
Sua família também ficará feliz, se v. convidá-la para um passeio de avião

PREÇOS ACESSIVEIS A TODOS

DECLARAÇÃO

Benedito Zangari, declara para todos fins e efeitos legais ter extraviado uma Carteira contendo os seguintes documentos:
Carteira Nacional de Habilitação, Carteira de Identidade, tres notas promissorias e diversos documentos usuários.
Quem encontra-la por favor entregar ao Café São Paulo, Avenida Manoel Goulart, 886 — que será bem gratificado.

DECLARAÇÃO

Valdeir Piano da Silva, declara para os devidos fins e efeitos legais, ter extraviado o Certificado de Propriedade, Taxa Rodoviaria Unica e Bilhete de Seguro, do veiculo de sua propriedade com as seguintes caracteristicas:
Marca: Volkswagen
Ano de fabricação: 1.973
Tipo: Sedan Rural
Cor : Amarelo Caju
Chassis: BH286.074
Cilindros: 4
Certificado de Propriedade n.o 75.976 — Serie H expedido pela Del. de Policia em 19.02.1974.
Declara outrossim que a mesma fica sem validade, visto estar em andamento a expedição da 2.a via.
Presidente Prulente 20 de março de 1.975

ESCRITORIO PAULISTA

FOTO SOLON
Reportagens fotográficas sociais, fotos aereas e industriais.
Lembranças de casamento e de aniversarios.
R. BARÃO DO RIO BRANCO, 174

Faça uma assinatura do "O IMPARCIAL" e receba grátis mensalmente, a "REVISTA DE BOLSO"

Crise da pecuária está no fim, afirma Ministro da Agricultura

Allyson Paulinelli garante que a atual crise de mercado está abandonando em favor da pecuaria Lembrou que, quando retornou da Europa no final do ano disse que o mercado de exportação de carne se reabriria até maio. "Vejam — comentou — que o Mercado Comum Europeu já admite o reinicio das compras nos próximos dias". O ministro recomendava que os pecuaristas não promovam grandes ofertas, que provocarão baixas ainda maiores nos preços. Disse que todos devem valer-se da linha de crédito aberta no Banco do Brasil para reterem seus rebanhos só comercializando quando os frigorificos lhes oferedem no minimo Cr$ 110,00 pela arroba do boi.

Depois de lembrar que o Governo já contratou com frigorificos a compra de 75 mil arrobas, quantidade que aumentará ate 150 mil toneladas disse que «o Governo decidiu amparar a pecuaria porque está convencido de que e um dos maiores sustentáculos da economia nacional?

"Enquanto as pecuárias de outros paises entraram em crise fatal, vimos que era hora de amparar a nossa», frisou, revelando que nos proximos dias será aberta uma linha de credito de Cr$ 1 bilhão para melhoria de pastagens, a fim de possibilitar a manutenção do boi nas entressafras.»

Estas informações vieram a proposito de afirmativa formulada pelo deputado Ferraz Egreja, segundo a qual «só a produção de cana de açucar está livre da crise da agricultura brasileira».

Nesse sentido disse o ministro: «Só teremos que... nistro! "Só teremos que... bras nas safras de cafe e amendoim".

APROVEITAMENTO DAS HORAS VAGAS

Mário Graciotti

São Paulo — (CBI) — O antigo livreiro paulista, Alvaro Jorge, mantinha a Livraria Lealdade à rua Boa Vista, nesta sofrida e amada Capital de São Paulo. Com a explosão demográfica, industrial, comercial, que transformou a cidade provinciana de anteontem na sexta cidade mundial em população e progresso, a referida Livraria Lealdade desapareceu. Lá era, praticamente, pelas tardes, um centro acadêmico das Belas-Letras, pois nos reuniamos nós, que acreditamos na Beleza e na Cultura como alavancas do pleno desenvolvimento — ao pé dos balcões e das vitrinas de Alvaro Jorge, que, após ter cumprido a sua honesta missão na Terra, foi para outra dimensão do Universo.

Uma das filhas do saudoso livreiro chamava-se Esmeralda, e esta recebeu do pai o amor pelos livros, a tal ponto que, aprendendo a arte de encadernar, se tornou a primeira mulher encadernadora de São Paulo e, talvez, do País. Apurando seu gosto, aprimorando a técnica, lentamente começou a surgir, na sua residência, uma pequena oficina de encadernação, e, mais tarde, uma verdadeira escola, somente para senhoras e senhoritas. Inda há pouco, essa escola artesanal inaugurou na Biblioteca Municipal de São Paulo a sua exposição anual de encadernações artisticas. O redator destas linhas foi o paraninfo da linda exposição.

Agora, uma novidade muito curiosa: vários médicos de moléstias nervosas estão recomendando para as horas vagas de suas clientes a aprendisagem da encadernação, que, além de ser um mister nobre, colabora na reconquista da tranquilidade espiritual das pessoas necessitadas de paz interior. A encadernação é um "hobby", um entretenimento muito bonito e ajuda a proteger o livro.

Eu recomendaria, também, outra distração para aquelas pessoas: traduzir romances, novelas, contos, memórias, viagens... É o aproveitamento das horas vagas e a fuga aos problemas, às vezes, angustiantes da vida moderna.

DECLARAÇÃO

Benedito Pereira, declara para os devidos fins e efeitos legais ter se extraviado a sua Carteira Nacional de Habilitação de Motorista Profissional de numero 829 e Prontuário n.o 20.698 exp. pela 14.a CIRETRAN de Presidente Prudente — Estado de São Paulo.

Declara outrossim, que a mesma fica sem validade, visto estar em andamento a expedição da segunda via.

Presidente Prudente, 20 de março de 1075.

Org. TK de Desp. S C
Rua Dr. Gurgel S.o 619
FONE : 3.5999

21|22|23|3|1975

CERVEJARIAS REUNIDAS SKOL CARACU S.A.

NECESSITA

DE UM RAPAZ DE 20 A 30 ANOS - PARA ESCRITURAÇÃO DE LIVROS FISCAIS

TRATAR À AVENIDA BRASIL 2.508 — NO HORARIO COMERCIAL

MATA-PASTO

e outras invasoras como

AGRIÃOZINHO, ASSAPEIXE, MALVAS, LIMÃOZINHO, LEITEIRO,

etc., são eliminadas definitivamente com o poderoso herbicida.

TORDON 101

HERBIQUÍMICA LTDA.

Av. Manoel Goulart, 1375
Fones 3-3549 e 3-5957
PRESIDENTE PRUDENTE

DISTRIBUIDOR EXCLUSIVO

DOW

DR. ANTONIO FERNANDES FERRARI
DR. VANDERLEI GARCIA RODRIGUES

Ex-residentes do Hospital das Clinicas-SP)
COMUNICAM A INSTALAÇÃO DE SUA

CLINICA NEUROLOGICA e Serviço de Eletroencefalografia

A RUA DR. GURGEL, 290 — Tel. 3-5381 — Presidente Prudente

DR. JOÃO CARLOS DA SILVA

CRO — SP — 7557
CIRURGIÃO-DENTISTA

DOENÇAS DA GENGIVA

ATENDE COM HORA MARCADA

RUA RUI BARBOSA, 383 — FONE: 3-2464 — PRESIDENTE PRUDENTE

OLHA QUE OPORTUNIDADE!

Salário fixo - comissão - condução p/ trabalhar

TODOS OS PRIVILEGIOS TRABALHISTAS E AQUELA ESTABILIDADE QUE A GENTE QUER!

Ai Cara, nessa eu vou. Sou bem apresentável, sou motorista, falo com muita facilidade, sei ler e escrever corretamente. Está para mim, rapaz. Vou ser vendedor externo!

Comércio de Automoveis

CESAR AUDI S.A.

Rua Marechal Floriano Peixoto, 122 - 154 - Foue 3293

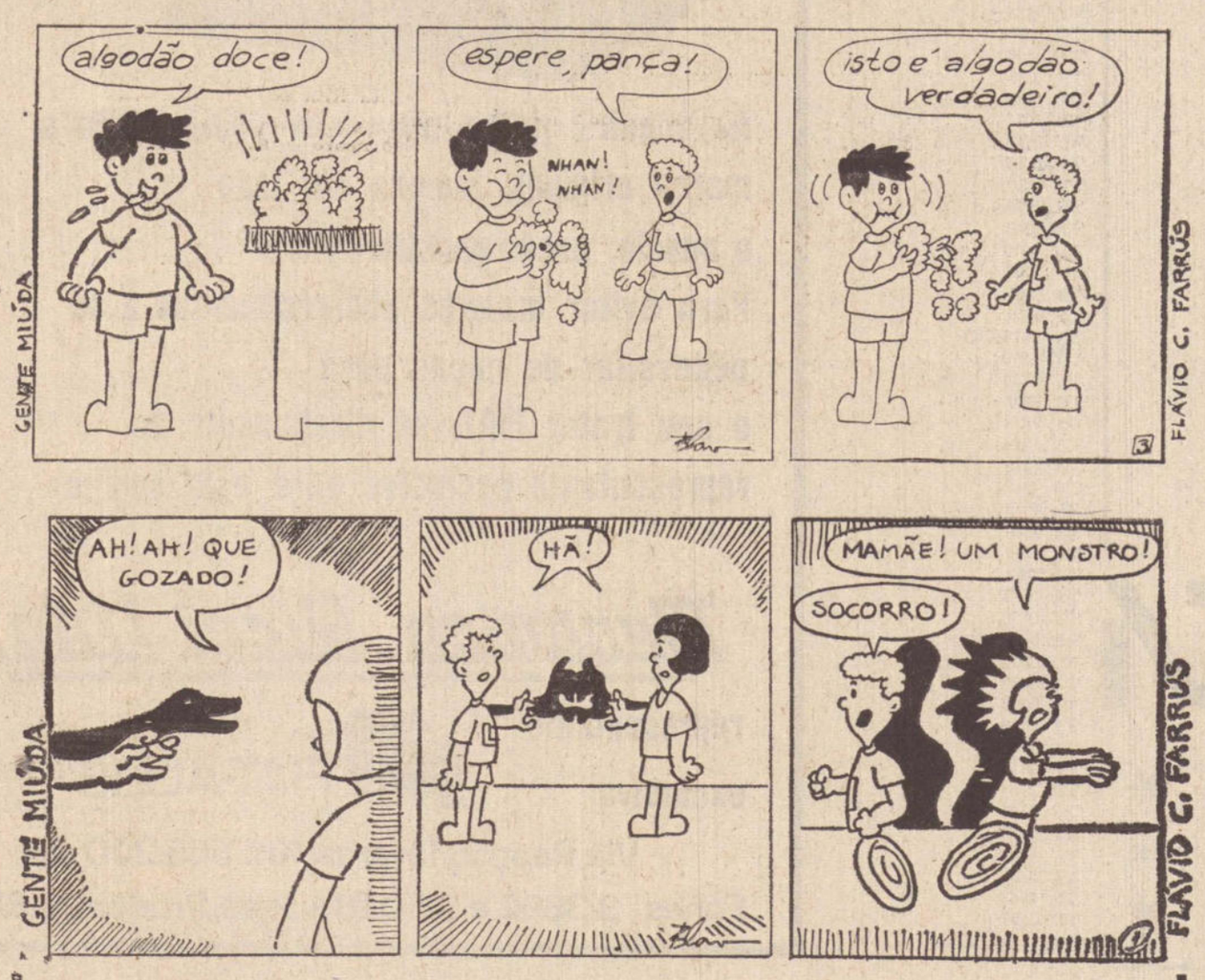

LAVANDERIA AUTOMÁTICA
Rua Rev. Coriolano, 2013
—FONE 3092—
Lava-se em apenas 2 horas

Plante e cultive uma árvore.
Ela é o pulmão da natureza.

A mais gostosa

BALAS E DOCES
BRANIPO
PRODUTOS DE QUALIDADE

Já no Supermercado CARVOEIRO — pedidos pelo fone 3-4279

Auto Escola do AMIGUINHO

- CARTAS PARA MOTORISTAS, PROFISSIONAIS, AMADORES E MOTOCICLISTAS.
- REGISTRO DE CARTAS, REVALIDAÇÕES, TRANSFERÊNCIAS DE CATEGORIAS.
- ALGUMAS DEFICIÊNCIAS FÍSICAS NÃO IMPEDEM VOCÊ DE TER TAMBÉM UMA CARTEIRA.
- INSTRUTORES E INSTRUTORAS ALTAMENTE CAPACITADOS.

O AMIGUINHO CONHECE O ASSUNTO. E SUA EQUIPE TRABALHA RÁPIDO.

AUTO ESCOLA AMIGUINHO

RUA DR. GURGEL, 747
(EM FRENTE A DELEGACIA)

Apresentamos o novo lançamento da Mercedes-Benz do Brasil S. A.:

O espetacular LS 1519

Venha conhece-lo pessoalmente em nossa exposição.

IRMÃOS KANEKO S. A.
Concessionarios exclusivos
Mercedes-Benz do Brasil S. A. na região

Rua Antonio Rodrigues, 1330 — Pres. Prudente.

Um automovel que alcançou a fantastica media de 42km/litro

Procurando chamar atenção sobre o seu mais recente lançamento — o Escort 75 — a Ford inglesa submeteou-o a um teste de economia, alcançando a fantástica marca de 42km/litro.

Mas infelizmente o público jamais achará um carro idêntico nos revendedores, porque o Escort utilizado no teste, foi construido especificamente para este fim. Sua vida útil não ultrapassaria os 1.500 quilômetros nas mãos de usuários comuns; o seu peso foi drasticamente reduzido; sua velocidade máxima não chega aos 30 quilômetros por hora e não existe nenhum conforto para os passageiros.

Baseado num sedã de série, equipado com um motor de 4 cilindros e 1.100 , o carro foi utilizado apenas para demonstrar que podem ser alcançados índices elevados de economia, levando-se em conta, no entanto, que o usuário esteja preparado a adotar técnicas refinadas ao dirigir e que admita sacrifícios na durabilidade, conforto, estabilidade e segurança do produto.

COMO FOI O TESTE

Durante as medições efetuadas em estrada perfeitamente plana, em dia de pouco vento, o Escort era movimentado numa velocidade entre 5 e 28km/h, alcançando uma média geral de apenas 18 quilômetros por hora. Com esta velocidade eliminou-se tambem a influência da resistência do ar, que a velocidades maiores interfere basta de no nivel de consumo de um automovel.

Seu peso havia sido reduzido a 284kg, eliminando-se componentes não essenciais, assim como revestimento interior, painéis das portas, assentos dos passageiros, vedações, todo material i olante contra ruidos, limpadores de para-brisas, vidros (substituidos por plástico transparente) e até os freios dianteiros. Os pneus e freios eram especiais, que em curvas não permitiam nenhuma estabilidade ao carro, e na parte mecânica eliminou-se virtualmente o atrito: todos os componentes mecânicos móveis, assim como o motor caixa de marchas, diferencial e rodas foram lubrificados com óleos de baixa viscosidade, diminuindo o atrto e também a durabilidade.

Terminado o teste, a moral da história: e certamente possivel fazer carros muito mais econômicos, mas o resultado final depende muito do motorista e da sua disposição de aceitar limitações drásticas, além de precisar esforçar-se para controlar sua maneira de dirigir.

RELAÇÃO DAS NOTIFICAÇÕES LAVRADAS

Estamos publicando as notificações lavradas nos dias 26 e 27 de fevereiro, com trinta dias de prazo para recursos e as lavradas dia 28 do mesmo mes.

FB 2764-GB
TA 4776
TA 6906
TA 7656
TG 0206
TA 2094
TA 8246
TA 2464
TB 5484
TB 0540
NB 9583
QI 2936
TA 2371
TB 2927
TG 4072
TD 4812
TB 2088
QM 9948
VC 2346
CD 5149
TE 1153
TB 1652
TC 7870
TA 7595
TB 1873
TY 0339
TG 4071
TE 5008
TA 7005
DS 9233
TA 4346
TC 3843
TC 6697
TB 8730
TB 2579
TA 2142
TB 4070
TP 1998
TP 4191
TP 0719
AC 2875-GO
MZ 0879
TF 9704
TE 1980
TF 7079
TA 5224
TA 7274
TB 3940
VL 4023
TA 9369
TA 3794
TB 7763
TA 1697
TY 0126
RB 9409
EO 8617
TA 8638
TA 2922
TY 0026
TC 7938
TB 3516
TP 2813
TP 2780
TT 2263
TA 1399
TA 2075
TB 0164
TB 0650
MX 1772
TA 9938
TB 0835
TA 0745
TA 6004
TS 9199
TP 2540
TC 9954
EC 5040-MT

DR. JORGE CURY
CRM 11.759
MOLESTIAS DA PELE E ALERGIA

DR. IISUKE OHIRA
CRM 14.089
CIRURGIA PLÁSTICA - ESTETICA E REPARADORA

DR. EVERARDO T. LOPES
CRM 14.786

COMUNICAM A INAUGURAÇÃO DA
DERMOPLÁSTICA
Rua José Dias Cintra, 18 (Esq. rua Dr. Gurgel)
TELEFONES: 3-3999 e 3-5275
PRESIDENTE PRUDENTE

NÃO COMPRE GATO POR LEBRE...

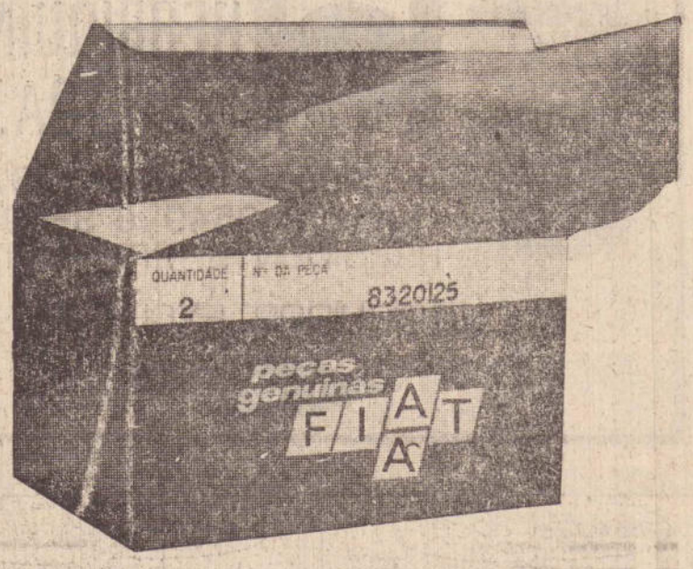

Ao adquirir peças para o seu FIAT, exija a marca original, famosa em todo o mundo: peças genuinas FIAT.
Para evitar maiores aborrecimentos e ao necessitar de peças para o seu trator FIAT, vá diretamente ao representante exclusivo para esta região:

Mecânica Ricci Ltda.
representante exclusiva FIAT-ALLIS
Via Raposo Tavares, Km 565,200
Fones 3-3892 e 3-5028 - Pres. Prudente - SP

EM MATERIAIS PARA CONSTRUÇÃO A MADEIREIRA MARACANÃ TEM A SOLUÇÃO

Completa linha de artigos para construção, desde o produto mais simples até o mais sofisticado, madeiras diretamente de suas industrias, metais, sanitários, e de acabamento; cal, cimento, tubos, manilhas e conexões.

MADEIREIRA MARACANÃ LTDA.
R. Antonio Rodrigues 270 — Tel. 3-2200 — 3-3195 — 3-3906 — 3-5736 PRESIDENTE PRUDENTE

Prefeitos falam ao governador sobre o exodo no Pontal

Preocupados com o exodo rural que se verifica no Pontal do Paranapanema criando graves problemas sociais prefeitos da Alta Sorocabana se dirigiram ao governador Paulo Egidio Martins sugerindo-lhe a busca de meios capazes de manter o lavrador no seu «habitat". Conforme salientam a Pasta do Planejamento poderia voltar-se para aquela área, «não objetivamente concentrando indicações fundamentadas no potencial pecuario. Mas sobretudo na multiplicidade de setores onde a materia prima deve e pode ser considerada».

Segundo os prefeitos admitem a meta de industrialização lançada pelo governo passado, atraves do seu "Balcão de Projetos" ainda não concentrou nesta região os planos que deveriam existir ao menos em regime de infra-estrutura. "A Alta Sorocabana talvez pelo fato de ter sua economia sustentada aparentemente na pecuaria, necessitaria ser objetivo de exames mais amplos", acrescentam.

. . . . . Horticultura. . . . . .

A conscientização do produtor para conservá-lo na terra, mas se ele continuar sempre disposto ao cultivo de lavouras esgotantes, já sem meios de se desenvolverem normalmente devido a escassez da fertilidade do solo, alem das dificuldades encontradas na comercialização, sem duvida o homem tende sempre a abandonar o campo. Empobrecido, busca outros meios de atividades mas nas cidades, culminando por se empobrecerem demasiadamente, sustentando-se nas entidades de assistencia social, já superlotadas de familias a quem fornecem ajuda alimenticia e medica.

Os prefeitos destacam o investimento isolado da Cia, com a mobilização do seu plano privado de conscientizar o agricultor e já tendo superado as expectativas feitas em torno da produção de tomates. Como outro exemplo apontam o municipio de Alvares Machado, conseguindo angariar divisas no processo de exportação de fumo.

Se esta diversificação fosse implantada, na área do Pontal do Paranapanema, evidentemente seria freiado o exodo rura. Ali poderia ainda ser explorado o ramo da avicultura, complementando a diversidade do polos a serem aproveitados. Paulo Egidio Martins tem conhecimento tambem agora do franco desenvolvimento de projetos originarios da lei dos incentivos fiscais o que recendo para uma etapa proxima um manancial de areas de florestamento e reflorestamento capazes de estruturar eventuais investimentos em industrias madeireiras.

Os prefeitos da Alta Sorocabana observam a necessidade de se considerar o Pontal do Paranapanema que é a região mais pobre do Estado depois do Vale do Ribeira objetivo inclusive da criação do Pro-Pontal O advento de empregos ali salientam — teria função social, eliminando tambem um percentual do exodo rural.

OUTRO PLANO

Segundo ainda os prefeitos integrantes da União dos Municipios da Alta Sorocabana, "o que se observa no plano das descentralizações das atividades das Secretarias de Estado do Governo Federal, é que as regiões ainda não sentiram objetivamente nenhum melhoramento nesse sentido» Como um exemplo citam a recente instalação do Escritorio do Interior, enfatizando: «O seu funcionamento deve ser prescedido de um trabalro preliminar visando elucidar as prefeituras quanto aos serviços oferecidos por estes escritorios.

Tomam por base a doação de bens ao Estado, ocorrendo num fluxo de maior intensidade. "O prefeito do municipio se ve na contigencia de viagens demoradas, para a celebração de termos de doação quando um órgão — a Secretaria da Fazenda — poderia credenciar um membro junto aquela Pasta, para a utilização do processo de doação», asseguram os prefeitos. Conforme acrescentam, tal subsidio se generaliza nas demais secretarias.

Concluem sua correspondencia ao governador, explicando que tudo isto é plano governamental mas "a sua execução não tem sido a tramitação desejada e que espelha o interesse das prefeituras municipais".

Alem do exodo rural no Pontal do Paranapanema e o problema das descentralizações os prefeitos da região pretendem levar outras anormalidades ao ocnhecimento de Paulo Egidio Martins. Eles confiam que o novo governador saberá corrigir alguma falha deixada como herança pela administração passada.

ORAÇÃO AO DIVINO ESPIRITO SANTO

Tu que me esclareces em tudo, que ilumina todos os caminhos, para que eu atinja meu ideal Tu que me das o dom Divino de perdoar e esquecer o mal que me fazem que em todos os instantes de minha vida estas comigo quero neste curto diálogo agradecer-te por tudo e confirmar uma vez mais que não quero separar-me de Ti. Por maior seja a ilusão material, não terá o mínimo da vontade que sinto de um dia estar contigo e todos os meus irmãos na gloria perpetua.

Agradeço-te uma vez mais

— (A pessoa deverá fazer esta oração 3 dias seguidos sem fazer o pedido Dentro de 3 dias será alcançada a graca por mais dificil que seja)

M.AP.G.F.

Pequenas Notas

1 — O Brasil poderá romper suas relações com a Finlandia em sua reação contra o despejo de arsenico no Atlantico Sul. A Marinha Brasileira está alerta. Os embaixadores africanos foram chamados pelo Itamaraty, para se aliarem ao nosso pais, nessa luta internacional, que já tem apoio do Uruguai e Argentina.

2 — Industriais paulistas estão se queixando da concorrencia da zona franca de Manaus, mas o governo por enquanto não cogita da extinção da zona franca, de acordo com palavras do Ministro do Interior, Rangel Reis.

3 — O governador de Minas Gerais Aureliano Chaves desistiu de escolher o prefeito de Belo Horizonte, por causa da briga, entre ex-PSD e ex-UND, dentro da Arena mineira. Confiou a tarefa ao vice-governador, Ozanan Coelho.

4 — A comissão mixta do congresso que vai opinar sobre o divorcio prorrogou até o dia 31 de marco, o prazo para apresentação de emendas aos dois projetos, do senador Nelson Carneiro e do deputado Rubem Dourado.

5 — Sexta-feira foram cometidos nove assassinatos, todos de natureza politica, na Argentina. Entre os mortos, um policial e um padre.

5 — Amanhã, o atual prefeito de São Paulo, Miguel Colassuono vai a Brasilia para um encontro com o Ministro do Planejamento, Reis Veloso. Ele deverá ser nomeado, para o cargo de Coordenador de Projetos Especiais, do governo federal.

6 — Hoje, tem eleições no Corinthians para se saber quem será o próximo mandatário, Vicente Matheus que é candidato a reeleição, José Yunes, ou o deputado Wadih Helú. A votação vai das 8 da manhã às 19 horas. Será uma festa no Parque São Jorge.

FUNCIONARIO PUBLICO ESTADUAL

Financiamento em dinheiro:
Cr$ 1.880, 3.760, 5.000, 7.250
Em 12 e 18 meses para pagar.
Cr$ 10.000, 12.000 e 15.000
Em 6, 12, 18 ou 24 meses para pagar.
ASSOCIAÇÃO DOS FISCAIS DA SECRETARIA DA AGRICULTURA
Representante:
AGENCIA FRANCO
Maffei, 455 — Presidente Prudente

ORAÇÃO AO DIVINO ESPIRITO SANTO

Tu que me esclareces em tudo, que ilumina todos os caminhos, para que eu atinja meu ideal. Tu que me das o dom Divino de perdoar e esquecer o mal que me fazem que em todos os instantes de minha vida estas comigo quero neste curto diálogo agradecer-te por tudo e confirmar uma vez mais que não quero separar-me de Ti. Por maior seja a ilusão material, não terá o mínimo da vontade que sinto de um dia estar contigo e todos os meus irmãos na gloria perpetua.

Agradeço-te uma vez mais.

— (A pessoa deverá fazer esta oração 3 dias seguidos sem fazer o pedido. Dentro de 3 dias será alcançada a graça por mais dificil que seja).

E.R.

PAULISTA

Leve Glut aonde você for. Glut é bom geladinho mas se conserva até 90 dias fora da geladeira.

À venda nos Supermercados, Bares e Empórios

PEDIDOS À
COOPERATIVA DE LATICÍNIOS VALE DO PARANAPANEMA LTDA.

Rua Rev. Coriolano, 2034 - Tel. 3-3120 e 3-2334 — Pres. Prudente

Conheça as vantagens do Valmet sôbre outros tratores.

Valmet 85 id Sincro-O-Mático: o único trator brasileiro que entendeu a necessidade de câmbio sincronizado, hidráulico inteiramente automático e diferencial com bloqueio.

REVENDEDOR AUTORIZADO
OKADA
MÁQUINAS E EQUIPAMENTOS LTDA.

PRES. VENCESLAU -SP.-

Hospital de Ortopedia e Fraturas já é uma realidade

Inauguração dia 5 de abril

COLUNA FILATÉLICA

EDSON SOARES DE LIMA

Quem são nossos filatelistas? (III PARTE)

(Continuação da entrevista com o dr. Fernando Andrade de Sampaio, filatelista socio do Clube Filatelico e Numismático de Presidente Prudente)

P — Como considera o selo brasileiro, levando em consideração sua beleza, qualidades graficas e valor?

R — Temos que considerar o selo brasileiro em diversas épocas; porque, tendo sido o Brasil, em 1843, o segundo pais a emitir selos de curso nacional, os primeiros selos brasileiros, principalmente os "Algarismos" e os selos que compõem as séries "Cabeças do Imperador", impressas no American Note Bank são considera-los para a época em que foram emitidos, no que se refere a qualidade, os melhores selos do mundo, devido a sua primorosa impressão, não existindo nada no mundo filatelico que suplante em qualidade. Posteriormente, na decada de 30, voltou o Brasil a melhorar o padrão de seus selos, quando foram produzidas as series sobre papel filigranado, a série "Turismo", impressa no exterior e outras. A pior fase do selo brasileiro foi nas décadas de 40 a 60, vindo a melhorar a partir de 1970, e principalmente após a transformação do Serviço de Correios e Telegrafos em Empresa Brasileira Correios e Telégrafos, quando a nova entidade veio tomar consciência da filatelia e da valiosidade do selo postal, como importantissimo veiculo de comunicação. Dai para cá, a qualidade do selo postal brasileiro tem melhorado gradativamente, embora com interregnos demonstrados pela emissão de alguns selos que destoam da nova mentalidade adotada pela EBCT. Considero como obra-prima da nova fase do selo brasileiro o Bloco emitido por ocasião do Sesquicentenário da Independência do Brasil, que reproduz o quadro de Pedro Américo, o Grito da Independência do Brasil. Em suma, a qualidade do selo brasileiro ultimamente, tem sido bem aceitável em comparação com o que já foi no passado, embora tenha muito ainda que melhorar para ficar em pé de igualdade com os selos dos paises filatelicamente adiantados.

P — E a filatelia brasileira em relação à universal, está bem colocada?

R — Inicialmente, devemos esclarecer que Filatelia é uma atividade de minoria; sempre foi, é e será. Posto isto, devemos tambem considerar que filatelicamente a mensuração da filatelia deverá ser feita principalmente em termos de qualidade, embora saibamos que a quantidade é um fator indicativo da potencialidade da filatelia. Numericamente, a filatelia brasileira está num plano secundarissimo, pois o número de filatelistas no Brasil é mutio reduzido em relação a paises filatelicamente desenvolvidos como são o Japão, Alemanha, Suiça, Franca, Estados Unidos e os Paises Socialistas em que a filatelia é considerada como coadjuvante da educação e tem sua prática obrigatoria ou quase isto nos curriculos das escolas de primeiro e segundo grau.

No que se refere à qualidade, temos em nosso pais filatelistas de alto gabarito que inclusive já tem demonstrado isto através de exposições internacionais onde quer que se realizem, obtendo os mesmos, inumeras medalhas de ouro e grande destaque na filatelia universal. A filatelia brasileira tem representante na FIP (Federação Internacional de Filatelia), sediada em Paris, orgão que cordena, dita normas e principios para a filatelia em todo o mundo.

AS NACIONAIS

1 — Programação de selos comemorativos
Para março de 1975

Neste mês foi programado o lançamento de apenas uma série de selos, que se efetuou no dia 14 último, com solenidades de lançamento em: Niterói — RJ, Salvador — BA, Território de Fernando de Noronha e Natal — RN.

Os selos apresentam estas caracteristicas: Desenho de Bernardino Lancetta, impressos pelo sistema "off-set" e talho doce, papel fosforescente, em folhas de 55 selos, e com 21x39 mm de dimensões.

Cada um dos selos apresenta a vista parcial de um forte. Foram utilizadas apenas duas cores, o amarelo como fundo e o marrom para os traços. O efeito pretendido foi dar uma aparencia de fotografia antiga aos selos.

Os motivos são:

1 — Fortaleza de Santa Cruz — situa-se ao lado de Niteroi, na Baia da Guanabara, construida em 1568 pelos franceses.

Selo no valor de Cr$ 0,50 e tiragem de 3.500.000 exemplares.

2 — Forte Nossa Senhora de Monte Serrat — situado na cidade de Salvador, frente a Baia de Todos os Santos, sua construção teve inicio em 1586.

Selo no valor de Cr$ 0,50 e itragem de 3.500.000 exemplares.

3 — Forte dos Reis Magos: Situado na foz do rio Potengui, Rio Grande do Norte e começou a ser construido em 1598.

Selo no valor de Cr$ 0,50 e tiragem de 3.500,00 exemplares.

4 — Forte Nossa Senhora dos Remédios — está localizado no Territorio de Fernando de Noronha, foi em 1737/38 que, aproveitando o local de um velho forte deixado pelos holandeses, construiu-se o atual Forte Nossa Senhora dos Remédios.

Selo no valor de Cr$ 0,90 e tiragem de 1.500.000 exempalres.

2 — 25.o Encontro de Jornalistas Filatelicos

Sob o auspicio da NUPAIF, realizou-se em Itu no dia 22 de fevereiro passado o 25.o Encontro dos Jornalistas Filatelistas. O encontro foi presidido pelo jornalista Americo Tozzini da "A Gazeta Esportiva" e foi coroada de pleno exito.

Estiveram presentes vários jornalistas, e como convidado de Honra o Sr. Olegário Dantas, Diretor Regional da ECT de Bauru e grande incentivador da filatelia.

Como era o Encontro do "Jubileu de Preta", houve grande distribuição premios ofertados pela Diretoria Regional de Bauru e a todos foi entregue, um Dipioma, iniciativa do jornalista Gilson Lino, de Jundiai.

3 — Carimbo comamorativo ao dia do Filatelista.

Foi utilizado na Diretoria Regional da ECT — Bauru, no periodo de 5 a 12 de março, um carimbo comemorativo ao Dia do Filatelista Brasileiro.

O carimbo tem o desenho da autoria de Martha Poppe e formato retangular.

LOCAIS

1 — Confirmada a data da 2.a Conferencia Filatelica de Presidente Prudente, Será no Teatro Municipal, dia 26 de abril proximo, promoção do Clube Filatelico e Numismático e Conselho Municipal de Cultura. O orador é o Dr. Plinio Prata Freire de Andrada, de São José do Rio Preto: (Maiores detalhes na próxima coluna)

2 — Os associados do Clube Filatelico e Numismatico, que antes se reuniam na sala da gerencia dos Correios, passaram agora a fazer suas reuniões no saguão da Agencia uma vez que o numero de presentes aumentou consideravelmente. Por outro lado, agora, todos os que entrarão na Agencia Postal, para fazer uso dos seus serviços terão a oportunidade de assistir, conservar e até patricipar das reuniões.

3 — Mais uma grande promoção do Clube será levar os filatelistas associados a visitarem a 15.a Exposição de Selos de Marilia, no dia 6 de abril próximo. Os interessados poderão procurar a Diretoria o mais rápido possivel, porque as vagas são limitadas.

4 — ESTA COLUNA completou no dia 18 de março passado, seu segundo ano de publicação, foram dois anos de luta e trabalho em prol da divulgação da filatelia em Presidente Prudente e região. Não sabemos se conseguimos atingir completamente nossos objetivos, mas pelo menos parte deles foram concretizados.

Nossos sinceros agradecimentos aos Diretores, funcionarios e leitores deste jornal que colaboraram para que esta coluna chegasse ao seu segundo ano de vida.

IMÓVEIS RB

ESCRITÓRIO IMOBILIÁRIO
Rio Branco s/c ltda.

RUA FELÍCIO TARABAI, 638 - FONES: 3-3970 E 3-3335 - PRES. PRUDENTE

Direção e responsabilidade de Alfredo Almeida Martins - Sind. CRECI n.o 8372

— RESIDENCIAS —

REF. 0/0144 — EXCELENTE APARTAMENTO NO EDIFICIO IMOPLAN,
contendo uma suite completa, com armário embutido laqueado, na parede toda, banheiro completo com box, pisos em ladrilho porto ferreira, azulejos coloridos até o teto, mais tres amplos dormitórios, todos com armário embutido laqueados, pisos em tacos de marfim e cascolac, dois banheiros sociais completos com box, peças coloridas e azulejos até o teto e pisos em lajotas decorativas, sala de visitas medindo 8x4 metros, dividida em dois ambientes, com pisos em tacos de marfim com cascolac, área de serviço, dependencias completas para empregada, garagem individual para um carro. PREÇO: Cr$ 450.000,00 — COM FACILIDADES.

REF. 0/0159 — IMOVEL DE PRIMEIRA, CONSTRUIDO EM TERRENO MEDINDO 11x33 METROS, contendo jardim, entrada de carros com abrigo em laje, para dois carros, ampla sala de visitas, toda acarpetada, tres amplos dormitórios todos acarpetados, banheiro social completo, todo com piso vitrificado e peças em cores, copa e cozinha com piso em ceramica vitrificada, pia de mármore com gaveteiro. NOS FUNDOS, dois amplos comodos construidos em madeira, com banheiro simples, próprio para escritório, sala de reunião ou sala de estar, quintal todo acimentado e murado. PREÇO: Cr$ 180.000,00 — FACILITA-SE OS PAGAMENTOS.

REF. 0/0171 — OTIMA RESIDENCIA NAS PROXIMIDADES DA RUA DR. GURGEL,
contendo ampla sala de visitas com piso em tacos e sinteko, um apartamento completo com piso em tacos e sinteko, banheiro completo com peças e azulejos em cores, mais dois amplos dormitórios com piso em tacos de primeira e sinteko, banheiro social completo com box, azulejos e peças de primeira em cores, copa e cozinha com piso em ceramica e pia de mármore, abrigo para dois carros e entrada lateral. EDICOLA: com dois amplos dormitórios e banheiro, área de serviço e lavanderia, quintal calçado e jardim. BOM PREÇO: — CONDIÇÕES DE PAGAMENTO A COMBINAR.

REF. 0/0173 — IMOVEL TIPO SOBRADO, LOCALIZADO NAS PROXIMIDADES DA AVENIDA GETULIO VARGAS E APEA, contendo sala de visitas com piso em assoalho e sinteko, sala de estar, dois amplos dormitórios com piso em assoalho e sinteko, dois banheiros sociais completos com piso em ceramica e azulejos, uma cozinha com pia de marmore e gaveteiro, copa medindo 4x4,50 metros. EDICOLA: dependências completas para empregada, abrigo coberto para tres carros. EXCELENTE NEGOCIO — ESTUDA-SE FACILIDADES NOS PAGAMENTOS.

BARRACAO

REF 0/0160 — TERRENO MEDINDO 15,50x22 METROS, AREA CONSTRUIDA 330 METROS QUADRADOS, especial localização, Rua Domingos de Moraes n.o 486, dividido em tres partes, proprio para oficina mecânica, depositos etc..., frente para duas ruas asfaltadas, com portas amplas de ambos os lados, ligação elétrica tri-fásica. PREÇO: Cr$ 120.000,00 COM FACILIDADES.

TERRENOS

REF. 2/076 — Magnifico terreno medindo 11x44 metros, localizado à rua Recife, plano, pronto para receber construção. PREÇO: Cr$ 65.000,00.

REF. 2/077 — BOM TERRENO localizado à Rua Euclides da Cunha, medindo 11x26 metros, plano, frente para a cidade, rua asfaltada com água, luz, esgoto. — PREÇO: — Cr$ 70.000,00.

OBSERVAÇÃO: — ANTES DE COMPRAR OU VENDER O SEU IMOVEL, CONSULTEM-NOS SEM COMPROMISSO, QUE O ATENDEREMOS COM O MAXIMO PRAZER.

Confie a Compra ou Venda de seu imóvel a uma empresa especializada, para sua maior segurança e tranquilidade.

IMÓVEIS RB — ESCRITÓRIO IMOBILIÁRIO Rio Branco s/c ltda. — RUA FELÍCIO TARABAI, 638 - FONES: 3-3970 E 3-3335 - PRES. PRUDENTE

Conheça de perto a linha de carros que economiza tudo.

LINHA VW 75

Economia de ponta a ponta.

No momento em que se fala tanto em economia de gasolina, a Volkswagen oferece uma linha que economiza pneus, óleo, manutenção, peças e tudo o mais.

Porque gasolina, qualquer modelo VW já economiza há muito tempo. Muito antes que inventassem a gasolina cara.

Além de economia, você vai encontrar na Linha VW 75 inovações que fazem do VW um carro mais seguro e mais confortável: luzes intermitentes de advertência, pára-brisa com vidro temperado de segurança, filtro de ar a seco, pára-sóis maiores, sensacionais cores e muitas outras.

Não é bom saber que, apesar de tudo, você pode ter um carro que já nasceu econômico?

E tudo com amplos e generosos planos de financiamento.

Vamos, venha conhecer a Linha VW 75!

COMPANHIA PRUDENTINA DE AUTOMÓVEIS - AV. BRASIL, 943

REVENDEDOR AUTORIZADO

PRESIDENTE PRUDENTE NA EXPOSIÇÃO DE PARANAVAÍ

Participando da V Exposição de Animais em Paranavaí (Pr), realizada de 14 a 23 ultimo, o criador Geraldo Ribeiro conquistou com seu plantel os seguintes prêmios: campeã e grande campeã — Amêndoa; campeã vaca jovem — Bacata; 1.o prêmio, Atila e 2.o prêmio Baco; 1.o premio Amanda; 1.o premio Cisne e 2.o prêmio Confeti em várias categorias.

O criador Geraldo Ribeiro participará da mostra nacional que se inicia no dia 16 de abril em São Paulo e na de Uberaba, de 27 a 10 de maio.

Informou que atendendo convite de Paranavaí o Rancho Quarto de Milha de Presidente Prudente participaria de provas de laço, de tambores e de aparte, no dia de ontem e hoje naquela cidade.

Avião da FAB cai em Pres. Venceslau

O avião de pefixo T—23 1877 da Força Aérea Brasileira, caiu em Presidente Venceslau, às 12h15 de ontem. A sua queda se deu nas proximidades do chamado "buracão» existente entre as ruas Newton Prado e Barão do Rio Branco. Pessoas que testemunharam o acidente, disseram que o aparelho após perder altura, chocou-se violentamente contra uam arvore situada no local da queda. Não houve inicio de incendio e apenas um enorme estrondo se fez ouvir em todas as redondezas do bairro. O avião era pelotado pelo 1.o Tenente da Força Aérea Brasileira, Osvaldo Tosio Tanaka nascido a 22 de setembro de 1948 em Presidente Venceslau, tendo ali residido durante muitos anos. Ele se encontrava na cidade para visitar os pais e irmãos aqui residentes.

O acidente traumatizou a população venceslauense devido a amizade e a estima que o piloto desfrutava entre seus conterraneos.

Pessoas que conheciam o piloto Osvaldo Tosio Tanaka estranharam o acidente, «pois se tratava de um moço muito sóbrio". Além disso era muito experiente como oficial da FAB. Ele frequentemente participara da vigilancia aérea das 200 milhas, no Atlantico, permanecendo no ar, em patrulha, durante 8 horas seguidas».

Momentos antes do acidente de ontem, Osvaldo Tosio havia feito alguns vôos razantes e posto à prova à capacidade do aparelho, confirmando seu extraordinario desempenho e a pericia do navegador.

A policia compareceu ao local para os primeiros levantamentos e o Corpo de Bombeiros de Presidente Prudente retirou o cadaver do piloto que ficou completamente esfacelado entre as ferragens do aparelho.

DECLARAÇÃO

Benedito Zangari, brasileiro, casado, maior industrial, residente e domiciliado nesta cidade de Pte. Prudente declara para os devidos fins e efeitos de direito que perdeu s| Carteira de motorista amador sob n.o 10399-P.G.U. 482 expedida pela 14.a CIRETRAN em data de 03 de fevereiro de 1.971.

Declara outrossim que dita Carteira fica sem efeito por estar providenciando junto à repartição competente a obtenção de UMA SEGUNDA VIA DA MESMA.-

Pte. Prudente, 21 de março de 1.975.

Escritório Paulista

CURSOS

ESTETICISTA E MAQUIAGEM

Diploma reconhecido pelo Sindicato
Novas turmas — Rua Consolação, 359 — 1.o andar
Conj. 13 — Fone 2579293 — Residencia 2560808 —
Profa. Regina diplomada na
Elisabeth Arden e Payot — São Paulo — Capital.

DRA. ALDINEIA MARTINS MARSIGLIO

Médica — CRMSP — 18.532
OBSTETRICIA — GINECOLOGIA — PREVENÇÃO DO CANCER
GINECOLOGICO — GINECOLOGIA INFANTIL
EXAME PRÉ-NUPCIAL

Consultório — Rua Djalma Dutra, 131 - fone 3-5703
Residencia: Rua Gabriel Lessa, 53 — Fone: 3-4336
Horário de atendimento: das 14 às 18 horas
Aos sábados: das 8 às 11 horas

"CICA"

Em fase de ampliação admite:

SETOR ADMINISTRATIVO

Auxiliar de escritório
Auxiliar de compras
Auxiliar de Caixa
Auxiliar de C/correntes
Auxiliar de s/Pessoal,
Balanceiro
Vigias
Secretária
Auxiliar Escritur. Fiscal
Auxiliar de Contabilidade

SETOR INDUSTRIAL

Auxiliar de Almoxarifado
Supervisor de Almoxarifado
Pedreiro
Pintor
Carpinteiro
Marceneiro
Mecanico de autos
Mecanico de Manutenção
Torneiro Mecanico
Eletricista

Os interessados deverão comparecer na UNIDADE REGIONAL POLIVALENTE, à Rua Tenente Nicolau Maffei, n.o 744, munidos de documentos, uma foto 3x4 recente, onde será efetuado um exame de seleção, no dia 25-03-75 às 14,00 horas.

SETOR DE RECRUTAMENTO E SELEÇÃO.

imóveis?
Sirva-se da nossa experiência em
venda · locação · administração · avaliação · condomínios · casas · apartamentos · terrenos

af AGÊNCIA FRANCO
SIND. CRECI-3627
imóveis administração
rua nicolau maffei, 455
fones 3-2531
3-2625 e 3-5355

RESIDENCIAS — ALUGA-SE

Avenida Manoel Goulart — centro
Residencia com 7 quartos, 2 salas, copa, cozinha, 2 banheiros e despejo. Cr$ 2.777,77.

Rua Doze de Outubro
térrea com: 3 dormitórios e demais dependencias Cr$ 1.666,66.

Rua Gabriel Otavio de Souza
térrea com: 3 dormitórios, sala, copa, cozinha, banheiro, despejo, garagem Cr$ 1.444,44

RUA CAS. DIAS — Centro
Sobradinho com 2 dormitórios, sala, copa, cozinha, área serv. e dep. 1.111 11

Rua XV de Novembro
térrea com: 2 dormitórios e demais dependências Cr$ 1.333,33

Rua Recife —
térrea com 3 dormitórios, sala, copa, cozinha, banheiro, área de serviços garagem e despejo Cr$ 1.333,33

RUA ESPIRITO SANTO — V. Furquim
com 3 dormitórios, sala, copa, cozinha e demais dependencias 888.88

RUA JONAS PIRES DE CAMPOS
Residencia com salão com. com 2 dormitórios, sala, copa, cozinha e demais dependencias 1.111,11

Rua Fagundes Varela
térrea com: 3 dormitórios e demais dependencias Cr$ 1.11.11

Rua Alvares Machado —
térrea com: garagem, sala, copa, cozinha, 3 dormitórios, banheiro, quarto e WC para criada e lavanderia Cr$ 1.333,33

Rua Laranjinha
térrea com: 3 dormitórios e demais dependencias Cr$ 888,88

Rua Rio Grande do Sul —
térrea com: 3 dormitórios, sala, entrada para carros, copa, cozinha, banheiro, área de serviço e despejo Cr$ 1.111,11

Rua Doze de Outubro
térrea com: 2 dormitórios e demais dependências Cr$ 999,99

COMERCIAIS — ALUGAM-SE

Rua Arthur Vila Real — 2 barracões, grandes para depósitos.

Aluga-se um salão comercial, novo, próprio para comércio de produtos alimenticios, em bairro populoso, com todas benfeitorias publicas. Aluguel condizente.

RESIDENCIAS — VENDEM-SE

Rua Arthur Marrafon — V Euclides
Residencia contendo área-abrigo sala copa, cozinha e banheiro 3 dormitórios, escritório e um banheiro fora. Preço: Cr$ 150.000,00 REF. 27/74

Rua Fernão Dias — J. Paulista
Residencia de alvenaria com sala, copa-cozinha 2 dormitórios banheiro e área de servico. Preço: Cr$ 100.000,00 REF. 28/75

Rua Riachuelo — Bosque
Residencia com área sala, copa copa cozinha, 3 dormitórios 2 banheiros área de servico despeio e garagem PRECO: Cr$ 200.000,00 — REF. 49/75

RUA 1 — Bosque da Saúde
Residencia com área sala cozinha, banheiro e dois dormitórios. PREÇO: Cr$ 80.000,00 — REF. 39/75.

Rua Ribeiro de Barros - V. Machadinho
Residencia com sala, copa, cozinha, varanda social, varanda interna, 3 dormitórios e banheiro social e um quarto de despejo nos fundos. Um dormitório com ar condicionado. Preço: Cr$ 180.000,00 REF. 30/75

Rua Pastor Jorge — J. Bongiovani
Excelente residencia contendo área-abrigo para 2 carros, sala, copa, cozinha, banheiro, 3 dormitórios, sendo um tipo apartamento, área de serviço e edicula em terreno com área de 250,00 ms2 e mais um terreno anexo de 10,00 x 30,00 ms. Preço: Cr$ .... 250.000,00 — REF. 31/75

Rua 5 n.o 311 — V. Angélica
Vende-se 3 casas de madeira em terreno de 10,00 x 37,00 ms., sendo 2 c 3 cômodos e 1 c| 2 cômodos em bom estado de conservação. PREÇO: Cr$ .. 10.000,00 — REF. 34/74.

Rua Rui Barbosa — V. Sta. Helena
Otima residencia com área, garagem sala, com dois ambientes, cozinha e banheiro, 3 dormitórios, área de serviço, edícula e despensa. Preço Cr$ 200.000,00 — Ref. 24/75.

Rua José Claro — Vila Jesus
Duas residencias sendo uma de alvenaria e outra de madeira. A 1.a com sala, cozinha, 1 dormitório e banheiro e a 2.a com sala, cozinha e tres dormitórios. Preço, Cr$ 50.000,00 com facilidades. REF. 25/75.

Rua Aviador Bussacos — J. Aviação
Otima residencia com área|abrigo, sala, copa-cozinha e banheiro, 3 dormitórios, área de serviço e quarto p| empregada, construida em terreno de .. 11,00 x 22,00 ms. PREÇO: Cr$ ..... 230.000,00 — REF. 35/75.

Rua Tte. Nicolau Maffei — centro
Residência central em terreno de 24,00 x 30,00 ms. com área grande, sala, copa, cozinha e banheiro, porão, 3 dormitórios e dep. p|criada. Preço: Cr$ .. 650.000,00 — REF. 03/75.

Rua Prudente de Moraes - PS.J. Tadeu
Residencia com entrada p|3 carros área, sala, copa, cozinha: banheiro 2 dormitórios área de servico, toda murada em terreno de 11,00 x 22,00 ms. PRECO: Cr$ 95.000,00 — REF. 19/75

Av. Getulio Vargas — Bosque
Fino sobrado no bosque contendo na parte inferior: 3 dormitórios 2 banheiros, 1 dispensa, escritório e garagem p|3 carros. Na parte superior: 3 dormitórios com armários, sendo um tipo apartamento, banheiro social, sala social, copa, cozinna e sala de jantar, área de serviço e edicula. Vende-se c telefone e um jogo de sala de jantar. PREÇO: Cr$ 900.000,00 - REF. 21/75

Rua Pastor Jorge - Jardim Bongiovani
Excelente residencia recem construida em terreno de 20,00 x 35,00 ms. com área-abrigo garagem, sala social 2 ambientes com lareira, sala de jantar, copa, cozinha banheiro social, varanda, escritório-biblioteca, 4 dormitórios sendo 1 tipo apto., edicula, área de serviço e quintal. PREÇO, Cr$ 420.000,00 - REF. 23/75.

Rua Ribeiro de Barros — V. Bonita
Residencia fina, assobradada, com living, sala de jantar e visitas, lavabo, copa, cozinha, garagem, área de serviço e Apto p| criada. Na parte superior Hall, 3 dormitórios, sendo um apartamento e banheiro social. Preço: 600.000,00 REF. 15/75

R. Oleno Cunha Vieira — V. C. Goulart
Otima residencia com garagem p/ 2 carros, área, sala, copa, cozinha, banheiro social, 3 dormitórios sendo 1 tipo apartamento com armários, área de serviço, despeio, quarto e banheiro para criada e quintal, em terreno de 11,00 x 33,00 ms. PREÇO: Cr$ 350.000,00 — REF. 38/75.

AV. Manoel Goulart — Centro
Otima residencia com área, abrigo para 2 carros, ampla sala, banheiro social, copa, cozinha, 3 dormitórios, sendo 1 tipo apartamento quarto e WC para criada despejo e quintal, construida em terreno de 11,00 x 44,00 ms. — PREÇO: Cr$ 400.000,00 — REF. 17/75.

Rua Castro Alves — V. Industrial
Vende-se tres residencias, sendo duas térreas e uma alta, com sala, cozinha, banheiro, área de servico e 2 dormitórios cada, com um salão comercial na frente. PRECO Cr$ 220.000,00 — REF. 10/75.

Rua Jacob Blumer — Centro
Excelente residência com área-abrigo para 2 carros sala, copa, cozinha e banheiro 3 dormitórios, sendo 1 tipo apartamento com armários embutidos, edicula e área de servico, 1 quarto com ar condicionado. PRECO Cr$ ..... 350.000,00 — REF. 92/74.

RUA BOTUCATU — J. Paulista
Fina residencia em estilo colonial, recem construida, com Hall, sala, sala de jantar copa-cozinha com armários banheiro, 3 dormitórios sendo 1 com banho e armário, apartamento p| criada, área de serviço, garagem e escritório. PREÇO: — Cr$ 420.000,00 — REF. 135/74

Rua José Manoel da Fonseca— V. Gloria
Residencia para um casal, contendo entrada p|carro, sala, copa-cozinha, banheiro social e um dormitório. Nova e bem localizada. PREÇO: Cr$ .. .... 80.000,00 — REF. 36/75.

Rua Ribeiro de Barros - J. Aviação
Ótima residencia com área|abrigo, sala, copa|cozinha e banheiro, 3 dormitórios, área de serviço, quarto e WC p| criada. PREÇO: — Cr$ 200.00,00 — REF. 06/75.

Rua Cicero de Barros — B. da Saude
Residencia com sala, copa, cozinha, banheiro, 2 dormitórios, garagem p|2 carros, galpão e quarto de despejo. PREÇO: Cr$ 100.000,00 - REF. 09/75.

RUA FRANCISCO MORATO DE OLIVEIRA — Jardim Paulista
Fina residencia, recem construida, com 2 salas, copa, cozinha, hall, 3 dormitorios, sendo 1 tipo apartamento, banheiro social, garagem p| 2 carros, area de serviço, quarto e WC p|criada, toda acarpetada. Preço: 280.000,00 REF. 02/75.

Avenida Cel. Marcondes — V. Nova
Residencia nas proximidades do novo Forum, contendo área, sala, cozinha e banheiro, 2 dormitórios e um apartamento com sala, cozinha e um dormitório, área de serviço e banheiro. Na frente uma casa de madeira em terreno de 11,00 x 44,00ms. PREÇO: Cr$ .. 230.000,00 — REF. 37/74.

TERRENOS — VENDE-SE

Rua General Ozorio — V. Bonita
Otimo terreno p|construção de residência medindo 11,00 x 33,00 metros. PRECO: Cr$ 55.000,00 — REF. 57/74

Rua dos Paulistas — Vila Geni
Vende-se 5 lotes de terreno sendo 2 de 11,00 x 50,00 ms. e 3 de 11,00 x 22,00 ms. PRECO Cr$ 60.000,00 — REF. 05/75.

Av. Cel. Marcondes
Excelente lote de terreno em frente ao Posto Rio-400 medindo 30,00 x 50,00 totalizando 1.500,00 ms2. PREÇO: .. Cr$ 95.000,00 — REF. 10/75.

Rua Joaquim Nabuco — V. São Jorge
Excelente terreno próximo ao Forum novo, medindo 20,00x22,00 de esquina PRECO: Cr$ 130.000,00 — REF. 04/75.

Rua Antonio Sand. Filho — J. Paulista
Excelente lote de terreno medindo 22,00 x 44,00 ms. em rua asfaltada, próprio para residencia. Preço: Cs$ 150.000,00. REF. 06/75.

Rua Estevam P. Bomediano — Jardim Paulista
Excelente lote de terreno próximo ao Tenis Clube, ao lado de finas residencias, medindo 14,00 ms. de frente de um lado 33,00 ms. e de outro 44,00 ms. em área total de 583,00 ms2. Preço: .. 150.000,00 — REF. 07/75.

Rua XV de Novembro — centro
Terreno espetacular medindo 14,00 x 34,00 mts., central, próprio para residência. PREÇO: Cr$ 350.000,00 — REF. 01/75.

RUA 12 DE OUTUBRO — V. Estádio
Vende-se um excelente lote de terreno medindo 11,00 x 44,00, contendo uma casa de madeira c| 10 cômodos. Preço. 110.000,00 — Ref. 53/74.

Rua Alvino Gomes Teixeira — J. Guanabara
Vendem-se 5 lotes de terreno, ótimos para fins comerciais, face p|2 ruas, com área total de 1.800,00 ms2. PREÇO: Cr$ 45.000,00 REF. 09/75.

Glebas em Pirapozinho (centro)
Vendem-se 3 glebas de terras no centro de Pirapozinho, com área total de 33.277,20 ms.2, sendo a 1.a com .. 10.755,40 ms.2, a 2.a com 7.395,40 ms.2 e a 3.a c| 10.745,40 ms2., mais 4.381,00 ms2. de ruas projetadas. Excelente negócio para loteamento. PREÇO: Cr$ 700.000,00 — REF. 11/75.

RUA CEL. ALBINO — J. Aviação — 2 lotes de terrenos anexos, de 11,00 x 44,00 ms. cada um com área total de 968,00 ms2 contendo 3 casas de madeira. Preço: Cr$ 150.000,00 — Ref 37/74.

Av. Washington Luiz — Vende-se um lote de terreno medindo 28,00 x 28,00 ms. Preço: Cr$ 80.000,00 - Ref. 41/74.

RUA S. SEBASTIÃO — Centro - Excelente lote de terreno p| construção de residencia, medindo 11,00 x 22,00 ms. Preço: 60.000,00 - Ref. 32/74

COMERCIAIS — VENDE-SE

Av. Manoel Goulart — Centro
Vende-se um ótimo salão comercial, bem localizado. PREÇO: Cr$ 250.000,00 — REF. 40/75.

Rua José Claro — V. Lessa
Vende-se um salão comercial com 190,00 ms2 de construção, próprio para depósito e afins. Preço: Cr$ 100.000,00 REF. 32/75

Para vender seu imóvel alugar ou avaliar, use da experiência e tradição da Agência Franco S.A. temos compradores para residências, terrenos, sitios, chácaras e fazendas, dados e discriminações, Agência Franco.

CHÁCARAS — VENDEM-SE

Vende-se uma chácara situada a 3 kms. de Presidente Prudente, com 3/4 de alqueires Paulista ou seja 18.150 ms.2, contendo uma casa de sede muito boa, de madeira com 9 comodos, sendo 1 quarto tipo apartamento 2 banheiros, água encanada, luz elétrica e outra casa de madeira, 4 barracões para criar frangos e bastante variedade de frutas. PRECO: Cr$ 350.000,00 — REF. 03/75.

EUA. ABSORVERAM 20% DAS EXPORTAÇÕES BRASILEIRAS

Herval Faria

O mercado norte-americano absorveu cerca de 20% das exportações globais brasileiras no ano passado, num total estimado de US$ 1,6 bilhão. Quase a metade (cerca de US$ 750 milhões) se referiram a produtos industrializados, ou seja, 25% das vendas efetivadas pelo nosso país, em 1974, nesse setor

Em relação a 1975, apesar da estagflação que envolve a economia dos paises industrializados, as perspectivas são de que as exportações brasileiras de manufaturados para os Estados Unidos continuarão crescendo, ainda que em ritimo mais moderado que o verificado no ano passado (mais de 40% sobre os resultados de 1973). E essa perspectiva otimista está baseada no fato de que, a partir deste ano, alguns programas especificos desenvolvidos a partir de projetos favorecidos pela Befiex, atingirão picos mais elevados. No ano passado, apenas tres desses programas (chassis de TV, rádios e motores de automoveis) totalizaram cerca de US$ 100 milhões.

Através da utilização desses argumentos, os técnicos governamentais mais equilibrados e que antes tiveram o cuidado de ler e interpretar sem personalismo a nova lei de comércio norte-americana "trade act" — verificam que não há, pelo menos por ora, razões para que o Brasil possa vir a ser prejudicado com a sua aplicação. Salientam que, historicamente, nenhum acontecimento nas relações comerciais Brasil-EUA pode conduzir a um raciocinio que admita a possibilidade de que o Governo de Washington provoque maiores problemas para o intercambio bilateral. Admitem que o "trade act" é uma poderosa arma nas mãos do Poder Executivo norte-americano mas salientam que esse Poder poderá ser utilizado para melhorar o comércio, através de negociações diretas entre os governos dos dois paises.

Na definição da importancia do mercado dos Estados Unidos para a colocação de nossos produtos, principalmente os industrializados, os técnicos governamentais salientam outro aspecto: "tambem temos um importante mercado para os produtos norte-americanos, principalmente os bens de produção". No ano passado, as exportações dos Estados Unidos para o Brasil atnijiram, aproximadamente, US$ 3 milhões, representando um crescimento superior a 70% em relação aos resultados de 1973. O salto das vendas efetivadas pelos norte-americanos se deve a duas causas fundamentais: 1 — a desvalorização do dólar, que deu maior poder de competividade aos seus produtos; e 2 — a capacidade de compra do mercado brasileiro, em permanente expansão.

Entendem os técnicos governamentais brasileiros que ao invés de cerrarem fogo contra o "trade act", nossos empresários deveriam buscar desenvolver uma autuoe mais dinâmica para a colocação de indistrializados naquele mercado e deixar com Brasilia a responsabilidde de discutir com Washington a solução de qualquer problema que venha a ser criado. No ano passado, nosso deficit comercial com os Estados Unidos girou em torno de US$ 1,4 bilhão (confronto FOB|FOB) e cabe aos exportadores brasileiros descobrir as fórmulas para melhor coloca sua produção, a fim de impedir sua repetição em 1975.

A sobretaxa nos calçados ou o contingenciamento dos têxteis, segundo ainda os técnicos brasileiros, foram problemas isolados e não determinaram qualquer redução de nossas vendas. No caso dos calçados, a sobretaxa incidiu em apenas 4% do valor do produto e, quanto aos têxteis, o Brasil é que não conseguiu cumprir as cotas do acordo qe em maio próximo será renegociado.

PRIMEIRO TABELIONATO DE PROTESTO

EDITAL

Acham-se nesse cartorio à rua Barao do Rio Branco, 481, 1.o andar, para serem protestadas, por falta de pagamento, as Notas Promissorias 16-36 e 17-36, da quantia de Cr$426,00 cada uma, vencidas em 12 de fevereiro e 12 de março de 1975, da responsabilidade de José Muñiz de Farias — 725.248.128.

Por não ter sido possivel intimar pessoalmente o referido responsavel, pelo presente edital o intimo a vir em cartorio a fim de efetuar o pagamento das referidas notas promissorias ou dar a razão por que não o faz, e ao mesmo tempo na falta do pagamento o notifico do competente protesto.

Presidente Prudente, 21 de março de 1975.

PAULO DE TARSO DA ROCHA LESSA — Escrivão

EDITAL

Acha-se nesse cartorio à Rua Barão do Rio Branco, 481, 1.o andar, para ser protestada, pelo saldo de Cr$ 16.324,80, uma nota promissoria, da quantia de Cr$ [illegible],76, vencimento à vista, da responsabilidade do [illegible] Casarin — CIC 046.693.129-87.

Por não ter sido possivel intimar pessoalmente o referido responsavel, pelo presente edital o intimo a vir em cartorio a fim de efetuar o pagamento do referido saldo da nota promissoria, ou dar a razão por que não o faz e, ao mesmo tempo, o notifico do competente protesto.

Presidente Prudente, 21 de março de 1975.

PAULO DE TARSO DA ROCHA LESSA — Escrivão

EDITAL

Acha-se nesse cartorio, à Rua Barão do Rio Branco, 481, 1.o andar, para ser protestada por falta de pagamento, uma nota pomissoria n.o 06, da quantia de Cr$ 2.384,00, vencida em 16 de fevereiro de 1975, da responsabilidade de José Peres Martins — CIC 363.724.398.

Por não ter sido possivel intimar pessoalmente o referido responsavel, pelo presente edital o intimo a vir em cartorio a fim de efetuar o pagamento da referida nota promissoria, ou dar a razão por que não o faz, e ao mesmo tempo, na falta de pagameno o noifico do competente protesto.

Presidente Prudene, 21 de março de 1975.

PAULO DE TARSO DA ROCHA LESSA — Escrivão

Edital de Leilão

O Doutor REYNALDO ANTONIO VESSANI, Juiz de Direito da Primeira Vara desta cidade e comarca de Presidente Prudente, Estado de São Paulo, na forma da lei, etc.

FAZ SABER a todos quantos o presente edital virem, dele conhecimento tiverem e interessar possa, que perante este Juizo e Cartorio do Primeiro Oficio tramitam os termos de uma Ação de Execução requerida por Antonio Orlandi contra José Gomes de Lima, Jasim de Souza Freitas e Antonio Mariano Pereira, e, estando designado para o primeiro leilão do bem penhorado ao primeiro executado o dia 18 de abril p.f., às 13,30 horsa a quem o maior lanço oferecer acima da avaliação que é de Cr$ 5.000,00 (cinco mil cruzeiros), e, não havendo licitante, proceder-se-á ao segundo leilão no dia 28 de abril p.f., às 13,30 horam a quem o maior lanço oferecer ao bem seguinte: Um veiculo marca Ford, ano de fabricação 1958, motor F6-4AS8Sbx/L2647, de oito cilindros, cor azul-marfim, com tonelagem para 6.000 quilos, com carroçaria para carga seca, veiculo esse, embora antigo, se acha em bom estado de conservação. Ficam os executados intimados das designações contidas neste edital. E, para que chegue ao conhecimento de todos é ninguém possa alegar ignorância é expedido o presente edital com o prazo de dez (10) dias que será publicado e afixado na forma da lei. Dado e passado nesta cidade e comarca de Presidente Prudente, Estado de São Paulo, aos cinco (5) de março de 1975. Eu, (a) Nelson Marquezi, escrevente autorizado, datilografei e subscrevi.

O Juiz de Direito,

REYNALDO ANTONIO VESSANI

CAIXA ECONOMICA DO ESTADO DE SÃO PAULO

— a maior rede de estabelecimentos financeiros a serviço do povo de São Paulo.

- paga 6% de juros e mais correção monetária, protegendo o dinheiro de seus depositantes contra a depreciação inflacionária.
- conta com a garantia do Governo do Estado de São Paulo.
- financia a compra, a reforma ou a construção da casa própria.
- faz crédito pessoal aos servidores públicos.
- efetua empréstimos a Prefeituras Municipais e financia a Indústria de Construção Civil.
- 56 anos crescendo com São Paulo e com o Brasil.

564 AGENCIAS DISTRIBUIDAS EM TODO O ESTADO DE SÃO PAULO

ADVOGADOS

João Pedro Gomes e José Antonio Elias
Rua Dr. Gurgel, 755 — Fone 3-4717
Presidente Prudente
Em Santa Fé — Comarca de ASTORGA, Parana.
Av. Getúlio Vargas, 688 — Fone 143

CLINICA DE OLHOS

DR. PAULO S. AMAYA

Título de Especialista em Oftalmologia pela Associação Médica Brasileira por Concurso.
Membro titular da Sociedade Brasileira de Oftalmologia.

Consultório: Rua Dr. Gurgel, 485 — sala 4.
Presidente Prudente

LETRAS DE CÂMBIO
GUARANY
A SEGURANÇA DE LUCRO CERTO

MOTOPESCA

ARTIGOS DE CAÇA E PESCA LTDA.

A casa que dá assistência ao pescador

OFICINA AUTORIZADA
Johnson

MOTOPESCA
Av.Brasil, 816 · Pres. Prudente

LEMBRETE

TADASHI KURIKI lembra que deverão recolher a TAXA RODOVIARIA UNICA até o dia 31 do corrente todos os proprietários de veiculos com a placa final 3.

Após aquela data haverá multa de Cr$ 376,80.
Rua dr. Gurgel, 619.

DECLARAÇÃO

Maria Aparecida Munhoz Baptistini, declara para todos fins e efeitos legais ter exrtaviado sua carteira de identidade R.G. 4.862.990 emitida em 31-01-69 na cidade de Adamantina.

Declraa ainda que a mesma fica sem efeito algum visto estar providenciando a segunda via.

DECLARAÇÃO

Suzuyoshi Susuki declara para os devidos fins e efeitos legais ter extraviado as seguintes cautelas de ações emitidas pela Cia Elétrica Caluá n.os:

N.o 1241 — 816 ações
2780 — 489 "
4518 — 435 "
6172 — 435 "

Declara ainda que as mesmas ficam sem efeito algum visto estar providenciando 2.a via.

Presidente Prudente, 21 de março de 1975

MÓVEIS!
é com a Marcenaria MANZANO

Armários embutidos, instalações comerciais, serviços de fórmica, etc.

PREÇOS CONQUISTADORES

RUA MAJOR FELICIO TARABAY, 433
Quase esquina c/Dr.Gurgel

NEUROCLINICA

NEUROLOGIA — NEUROCIRURGIA

Dr. Antonio Luiz da Costa Sobrinho

ATENDE-SE DIA E NOITE
Rua Dr. Gurgel. 325 — Tel. 3-4954 — Residencia: Tel. 3-3025

Instituto Psicotécnico (Prudentino)

INFORMA QUE CONTINUA ATENDENDO A

RUA DR. GURGEL, 388 — ao lado da Radio Piratininga de Pres. Prudente
— EXAMES PARA MOTORISTA PROFISSIONAL;
— ORIENTAÇAO VOCACIONAL E PROFISSIONAL;
— SELEÇAO DE PESSOAL.
PSICOLOGAS RESPONSAVEIS:
MARIA INES GRADISKI NEVES E MARCIA ELIZABETH C. ZANOTO

CEAGESP

Companhia de Entrepostos e Armazens Gerais de São Paulo

INSTRUMENTO DO GOVERNO PAULISTA PARA O SOERGUIMENTO DA AGRICULTURA E MELHORIA DO ABASTECIMENTO EM TODO O ESTADO

ARMAZENAMENTO — Capacidade rotativa correspondente a 100 milhões de sacas anuais em silos e armazens da CEAGESP e ainda nas unidades do IBC a disposição da lavoura de São Paulo, graças a convenio de utilização Armazenagem estatica equivalente a 36 milhões de sacas.

AMPLIAÇAO — Quatro silos de 20 mil toneladas projetados em Avaré, São José do Rio Preto, Araraquara e São Joaquim da Barra. Obras em 30 unidades visando melhor utilização e aumento de capacidade Integração nos "Corredores de Exportação".

COMERCIALIZAÇAO — Produtos pareciveis tem no Entreposto Terminal de São Paulo e maior centro nacional de distribuição garantia de escoamento de colheitas e viga mestra da subsistencia popular nesse setor Hortifrutigranjeiros, pescado e flores.

FRIGORIFICAÇAO — Está sendo construido frigorifico com capacidade oscilante de 21 a 30 mil toneladas, dependendo do tipo de carne a ser armazenada, representando uma garantia de suprimento continuo desse alimento Obras em fase de conclusão no Entreposto Terminal de São Paulo, bairro do Jaguaré Será o maior do País.

PESCADO — Centro distribuidor no bairro do Jaguaré entrepostos regionais de captação em Cananeia Iguape e Ubatuba, todos com obras de melhoria e aumento de capacidade visando a ampliar a infra-estrutura necessaria ao desenvolvimento da pesca e ao maior consumo de alimento.

PRODUTOR — Defenda seus interesses, armazene lucros, confie na CEAGESP, que trabalha para você.

Procure a sede central de São Paulo à Av. GASTÃO VIDIGAL ou qualquer das Unidades em 45 municipios do Interior.

O IMPARCIAL ☆ 3º CADERNO

Dia 20, quinta-feira p.p., foi o aniversário de Mariza Ione Baliero. Ela é filha do casal João Elio Baliero e Luiza F. Baliero. Flagrante tirado pela Reportagem do Foto Moderno, quando a aniversariante cortava o bolo ao lado de suas amigas.

A festa foi no dia de ontem, mas o aniversário hoje, Estamos falando de Elizabeth Fuzimoto. Em sua residencia, Elizabeth recebeu suas amigas e colegas que foram cumprimentá-la, tendo ao seu lado também como anfitriões os seus pais, Dr. José Fuzimoto e Sra. Elza Fuzimoto.

A professora Daisy Junqueira Monteiro, professora e orientadora do curso mulher e ginástica rítmica, nos informou que a nova turma de Ballet moderno para moças irá começar no inicio do mes de abril. Para o curso mulher as inscrições estarão abertas até o dia 31 de março. Ainda está em tempo para voce se inscrever, e dar melhores formas à seu corpo.

Mais uma promoção interessante do Clube Filatélico e Numismático de Presidente Prudente. Será a de levar os seus associados a Marília, para a visita à XV Exposição de Selos, a realizar-se naquela cidade.

Soubemos que será no dia 06|04, indo e voltando no mesmo dia. Para os Filatelistas este é um excelente programa para o fim de semana. Quem estiver interessado procurar a Diretoria para maiores detalhes.

Outra importante promoção, já marcada, será a conferência sobre filatelia no dia 26|04 no Teatro Municipal às 20h00.

A promoção será do Clube Filatélico e Numismático e Conselho Municipal de Cultura de Pres. Prudente.

A conferência estará a cargo de um grande conhecedor da matéria, Dr. Plinio Prata Freire de Andrada da cidade de São José do Rio Preto. Será interessante, não só aos filatelistas, mas tambem aos diretores escolares, professores e alunos, uma vez que o assunto é de grande interesse educacional.

Sueli Sinigaglia

A 1.a turma do curso de Recepcionista, ministrado pela Unidade Móvel de Formação e Treinamento do SENAC de São Paulo, foi encerrado 4.o P. p. Durante o curso, os alunos e alunas tiveram oportunidade de desenvolverem diversos comportamentos da atividade profissional da recepcionista. Todo o curso foi estruturado para que as situações reais fossem assimiladas de maneira prática e objetiva, e a dramatização de situações reais de trabalho foi uma constante durante o curso.

Na foto vemos as alunas Kati, Cidinha e Célia, dramatizando uma situação de recepção em uma agência de empregos.

As inscrições para a 2.a etapa estão abertas na Associação Comercial e Industrial.

CURSO DE COMPOSIÇÃO DE CARTAZES — SENAC

O SENAC trabalhando a todo vapor. A 1.a turma do curso de Cartazes, ministrado pela Unidade Móvel de Formação e Treinamento, encerrou seu aprendizado na 2.a feira p.p. O curso, ministrado pelo Professor Angelo Sanga, foi dos mais interessantes. Os alunos tiveram oportunidade de conhecer toda a situação prática do trabalho publicitário, seu desenvolvimento e objetivos. Com projeção de slides e trabalhos práticos, (alguns deles ilustrando esta nota), os alunos puderam desenvolver toda a sua criatividade na confecção de cartazes comerciais e outros. A 2.a etapa já está com data marcada para seu inicio, e as inscrições já estão abertas...

Celia Salvador, que renunciou recentemente ao seu título de Miss Presidente Prudente, tambem já deixou o seu cargo como secretária da Regional do Jornal "O Estado de São Paulo". Célia dedica-se agora aos preparativos para seu casamento que se aproxima, com o jornalista Valderi dos Santos, seu ex-chefe de trabalho e futuro chefe da casa.

Voce já comprou os ovos de chocolate para presentear nesta Pascoa? Se ainda não comprou, aqui vai um aviso importante.

A FLORICULTURA PRIMAVERA, está com um ótimo estóque, com chocolates de ótimas qualidades, como é o caso da KOPENHAGEN.

Em embalagens lindas, nas mais belas estampas, com um colorido sensacional, os ovos de chocolate para esta Páscoa, estão sendo conservados em camaras frias, na Floricultura Primavera, dando maior segurança à qualidade.

Estivemos numa visita a Nova Loja Ducal. E num rápido bate-papo com o gerente Sr. Edson, gerente de crediário Sra. Ivone e responsável pelo Departamento feminino, Sra. Piedade descobrimos muitas coisas importantes e estão acontecendo nessa Loja, e muitas coisas que estão por acontecer.

Quem passa pela Maffei, já observou que onde era o Bau, agora funciona a Ducal. Com tres andares, sendo: o térreo com moda feminina e discos, 1.o andar móveis e 2.o andar, moda masculina e eletro domésticos. Na antiga loja, está funcionando a loja de saldos.

Estão com a campanha de pré-inauguração, ou seja estão liquidando tudo, com uma venda sensacional em todos os departamentos. Tudo com 7 pagtos sem juros. À parte, dessa liquidação são os relógios, até 10 pagamentos sem acréscimo.

Para a inauguração, já soubemos que será para o fim de abril. A moda feminina, será exclusiva para Presidente Prudente. Soubemos por intermédio pela responsável, Sra. Piedade Paccini, que já esteve na cidade de São Paulo, fazendo as encomendas ezclusivas. Para a inauguração haverá um desfile interno mostrando as últimas novidades (hous, Kaftas e chemises).

O já tradicional desfile Ducal, já está marcado para o dia 23|04, com a moda meia estação e inverno. A equipe que deverá se deslocar até a nossa cidade será de 40 pessoas, entre manequins, cantores e pessoal de montagem. Entre eles já temos a certeza da presença de Eliana Pitman, Joel de Almeida e Wilza Carla.

★

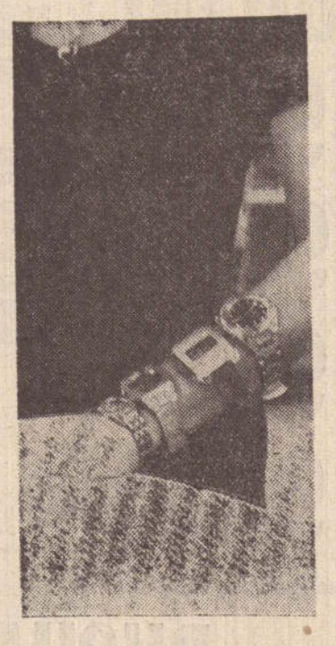

Relógios, lindos modelos, em campanha de liquidação

★

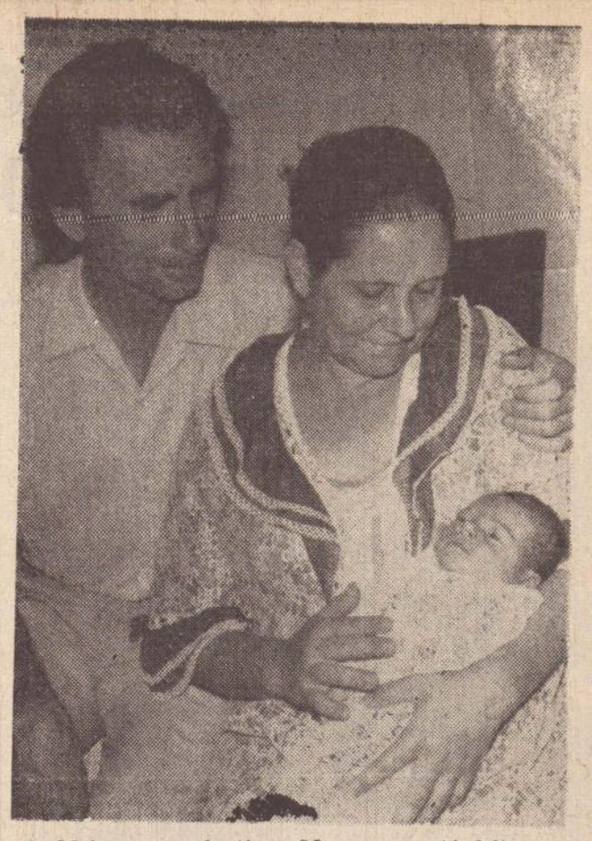

Mais um prudentino. Mas quem está feliz com a noticia é o titio Alemão, nosso companheiro de trabalho aqui de O Imparcial, ou para ser mais exata, o nosso fotógrafo. Ele é tio de um lindo garotão, Rodrigo Rotta. E' filho de Antonio Rotta e Elida Orbolato Rotta. Rodrigo nasceu no dia 18.03, às 19h10, na Maternidade Nossa Senhora das Graças, com 3,225 Kg. O médico que atendeu a mamãe foi Dr. Claudio A. Passos. Parabens aos pais. E ao titio tambem, que está radiante...

A UNIMED de Presidente Prudente, sociedade cooperativa de serviços médicos e hospitalares, criada e administrada pelos próprios médicos prudentinos vai iniciar uma nova etapa em suas atividades locais.

Graças a um novo e bem orientado plano de trabalho, a UNIMED iniciará nos próximos dias uma campanha para angariar novos associados, oferecendo novos métodos de trabalho.

Doravante serão admitidos mais interessados possibilitando ao associado adquirir o Seguro de Saude, que vai dar cobertura a si próprio e todos os seus dependentes.

Mas antes de iniciar essa fase, a UNIMED contratou uma organização especializada, a quem caberá preparar toda a estruturação que será posta a serviço dos atuais e novos unimediários.

Aquelas pessoas que desejarem fazer sua inscrição pessoal na UNIMED poderão obter melhores informações na própria organização ou telefonar para 3-3910. E o recado é este...

O Juri dos Colunistas especializados, reunidos em Florianópolis escolheu a GANG, de São Paulo, como a agencia do Ano. Contribuiu decisivamente para tal escolha o trabalho que essa agencia vem desenvolvendo para a Ducal, numa operação que começa com o levantamento das tendencias da moda, passa pelo treinamento do pessoal, se ocupa com a decoração das lojas e culmina na parte publicitária propriamente dita. Resultado: esse desempenho deu à GANG uma medalha de ouro como responsável pela MELHOR CAMPANHA DE VAREJO DE 1974.

Se, de um lado, o julgamento dos colunistas prendeu-se à qualidade formal dessa campanha que ousou enfrentar com bom gosto a tradicional falta de criatividade dos anúncios de varejo, importa também ressaltar os resultados de venda obtidos à partir desse tratamento: em 1974 a Ducal teve um acréscimo de movimento da ordem de 58,45% em relação ao ano anterior, e seu faturamento de dezembro do ano passado foi de 70,79% superior ao apurado no mesmo mes de 1973.

REPORTAGENS SOCIAIS!

Fazer reportagem social é por muita técnica e muito amor em cada uma das fotografias de um casamento, de um aniversário ou de uma reunião em sua residência. Nossos trabalhos são tão discretos que você e seus convidados nem vão sentir a presença de nossos fotógrafos.

Mas quando as fotos forem reveladas, copiadas e ampliadas, você sentirá um imenso prazer em recordar os momentos mais bonitos de uma alegre reunião.

FOTO MODERNO PRESIDENTE PRUDENTE

Foto Moderno

Rua Tte. Nicolau Maffei, nº 204
Obs. Encomendas para reportagens nas colunas sociais do "O Imparcial" podem ser feitas pelo fone : 3-4041
(Foto Moderno)

INSTITUTO SANTA MARTA

GINECOLOGIA E OBSTETRICIA INTEGRAL

DR. JOSÉ MORAES VALIO CREMESP — 4.879
DR RAMS MALULY
DR. DAUTO DE ALMEIDA CAMPOS CREMESP — 13.332

— CURSO PSICO-FISICO DE PREPARO AO PARTO
— PREVENÇÃO E TRATAMENTO DO CANCER GINECOLOGICO
— ESTERILIDADE CONJUGAL
VACINA PARA RUBEOLA

Rua Tenente Nicolau Maffei, 1.555

Lions de Alfredo Marcondes escolhe seu novo presidente

O Lions Clube de Alfredo Marcondes, tendo em vista concluir-se o próximo mandato em fins de junho deste ano, convidou para a presidencia do clube de serviços, o prof. João Alberto Franzini, que, juntamente com sua esposa, Sra. Lourdes Franzini, são profes sores no Grupo Escolar de Alfredo Marcondes e no Ginásio de Santo Expedito João Alberto aceitou a indicação, tendo ficado a seu critério a escolha dos demais membros da diretoria.

O novo presidente deverá suceder a Paulo Calderan. A escolha de seu nome causou satisfação geral entre a familia leonística marcondense, dada a estima de que goza o casal. D. Lourdes é uma figura muito dinâmica e tem estado sempre presente às iniciativas me lhores da cidade.

Uma foto do casal quando paraninfava a formatura de uma estudante do Grupo Escolar local.

CASA DE SAUDE DR. UCHIDA

MOLESTIAS DO APARELHO DIGESTIVO
RADIOGRAFIAS DO APARELHO DIGESTIVO
CENTRO DE DIAGNOSTICO DO CANCER PRECOCE DO ESTOMAGO
Gastrofotografia Fibroscopias com Biopsias e Citologias dirigidas
Av. CORONEL MARCONDES, 1533

O SINDICATO RURAL DE SANTO ANASTÁCIO DIRIGE-SE AO MINISTRO DA AGRICULTURA

No oficio abaixo, o Sindicato Rural de Santo Anastácio expõe ao Ministro Allysson Paulinelli, da Agricultura, os probemas da cotonicultura regional:

Senhor min stro.

Representando a classe dos cotonicultores, da Alta Sorocabana, do municipio e comarca de Santo Anastácio, Estado de São Paulo, filiados neste Sindicato Rural, vimos por meio deste, levar ao conhecimento de Vossa Excelencia, a situação dificil que nos encontramos, na esperança de que providencias urgentes sejam determinadas por Vossa Excelencia.

A situação dos cotonicultores é a segu nte:

1. O preço medio do algodão na safra 73-74 foi em torno de Cr$ 40,00 (quarenta cruzeiros), sendo que na atual safra at nge apenas em torno de Cr$ 29,00 (vinte e nove cruzeiros), com um descréscimo de 30% aproximadamente.

2. O custo de produção elevou-se em um indice de 200%, sendo o custo real de um alqueire de algodão produzido o seguinte:

a) — aração e gradeação, Cr$ 1.000,00; b) — adubação, Cr$ 2.450,00; c) — sementes, Cr$ 190,00; d) — mão de obra, Cr$ Cr$ 980,00; e) — defensivos, Cr$ 1.300,00; f) — colheita, Cr$ 1.700,00; g) — carreto, Cr$ 140,00; h) — arrendamento (facultativo), Cr$ 870,00. Total, Cr$ 8.630,00.

3. A produtividade média da região é de 170 arrobas.

4. O preço medio para a Zona, fibra 30/32, tipo 7, é de Cr$ 29,55 (vinte e nove cruzeiros e cinquenta e cinco centavos).

5. A renda bruta é de Cr$ 5.023,50 (cinco mil e vinte e três cruzeiros e cinquenta centavos) por alqueire.

6. Além desses fatores, as firmas compradoras forçam a classificação a tipos inferiores, fibra 28/30, com preços inferiores ao acima citado.

Diante do exposto, verificamos enorme desespero por parte dos senhores cotonicultores, pois os compromissos bancários estão para serem saldados e a renda será insuficiente para cobrir as despesas, resultando com isso, às vezes, a necessidade de vender suas propriedades para liquidar seus compromissos bancários.

Sendo a nossa região garnde produtora de algodão, acreditamos que somente em nosso municipio de Santo Anastacio, o problema a respeito da comercialização desse produto atinja o número de 1.600 familias.

Feita a exposição a respeito do angustiante problema, solicitamos a V. Exa., providencias no sentido de que sejam atendidas as seguintes reivindicações:

1. Que seja fiscalizada a classificação do algodão ao ser comercializado;

2. Que os compromissos bancarios assumidos pelos cotonicultores, sejam adiados para o ano de 1976;

3. Que a produção seja vendida de acordo com o preço minimo estadual estabelecido pelo Instituto de Economia Agricola 74-75, documento que nos baseamos para o plantio da cultura, cujo preço é de Cr$ 35,10 (trinta e cinco cruzeiros e dez centavos).

Confantes ao espirito de homem publico e de solidariedade de V. Exa., antecipamos os nossos agradecimentos pelas providencias urgentes que serão tomadas.

Atenciosamente,

Mário Onishi — Presidente

ATENÇÃO...

REVENDEDOR E AGENTE

sallema
SAL DE MOSSORÓ

PECUARISTAS, SITIANTES e FAZENDEIROS, agora os senhores tem o lugar certo para a compra de:
ADUBOS - SAL COMUM - SAL HOMOGENEIZADO - FARINHA DE OSSOS, ETC.

ITAÚ FERTILIZANTES S. A.

SERBRAZ Comércio e Representações Ltda.
AV. MANOEL GOULART, 776 - FONE 3-4487
Presidente Prudente - Est. de São Paulo

PERTILIN HIPERFOSFATO

★ VOCÊ É AMIGO DO SEU CARRO? ENTÃO LEVE-O À NOVA DUCHA CAR ★

Agora com nova direção, a DUCHA CAR passou por completa reestruturação, dinamizando os serviços e dando ao seu carro aquele tratamento que voce exige.

DUCHA CAR NOVA DIREÇÃO

TROCA DE OLEO E SERVIÇO DE LANCHONETE
O mais moderno processo de lavagem e lubrificação. Pagamentos avulsos ou por carnet mensal. Aguarde as Duchanetes.

PREÇOS DA LAVAGEM MENSAL

LINHA VOLKS	CR$	80,00	★	MAVERICK	CR$ 90,00
PUMA	CR$	80,00	NOVA DUCHA - CAR	JEEP	CR$ 100,00
DODGE 1.800	CR$	80,00		F-100	CR$ 100,00
CORCEL	CR$	80,00		F-350	CR$ 120,00
BELINA	CR$	80,00		F-75	CR$ 100,00
CHEVETE	CR$	80,00		C-14	CR$ 100,00
OPALA (TODA LINHA)	CR$	90,00		VERANEIO	CR$ 100,00
DODGE (TODA LINHA)	CR$	90,00		CARAVAN	CR$ 100,00
GALAXIE	CR$	90,00		KOMBI	CR$ 100,00
ALFA ROMEO	CR$	90,00	★	RURAL	CR$ 100,00

ESTACIONAMENTO AVULSO E MENSAL
Faça os cálculos e veja as vantagens DUCHA CAR (SOB NOVA DIREÇÃO) Avenida Brasil 65 Presidente Prudente

COM A AJUDA DE ALÁ

AUGUSTO FREITAS

Realizado a partir da constatação de uma crise economica internacional, provocada pela alta ilimitada dos preços do petroleo, que elevaram os gestos brasileiros com óleo bruto e derivados de 726 milhões de dólares em 1973 para cerca de tares bilhões em 1974, o II Plano Nacional de Desenvolvimento (PND), que começou a ser posto em pratica no inicio do governo Geisel, certamente alcançará resultado jamais esperado pelos tecnocratas da Secretaria do Planejamento, que foram seus idealizadores.

A reversão das expectativas, como diriam os seguidores dessa nova casta em ascenção, não se deverá, certamente, aos "ajustamentos previstos para a expansão da capacidade industrial do pais, nem as "contribuições" que se passariam a exigir da agricultura para manter o crescimento acelerado do Produto Interno Bruto (PIB), atraves da manutenção de um fluxo mais elevado de exportações principalmente de produtos não tradicionais em nossa pauta de vendas.

A despeito do lançamento de "poles" com todas as denominações possiveis (Amazonia, Nordeste, Centro e outros menos votados), o sucesso do II PND se deverá muito mais a ajuda de Alá com es descobertas de Campos e mais recentemente de Sergipe, do que aos precisismos dos tecnicos governamentais.

A partir da mudança de sua propria filosofia (transformação do Ministerio em Secretaria Especial de Planejamento da Presidencia da Republica), que implicou na transformação de orgão fim para orgão meio, a pasta equipou-se para cumprir seu novo papel, acumulando atribuições de real coordenação, como instrumento de ligação do presidente Geisel com todos os ministerios Assim, foram criados os Conselhos de Desenvolvimento Economico e Social, para estabelecer um maior equilibrio operacional dos decisões do governo.

As metas estabelecidas, ainda que impossiveis de serem postas em pratica neste primeiro ano de administração Geisel, foram quase todas elas fragmentadas através de progresso, visando sempre a auto-suficiencia de produtos básicos, como aço, metais não ferrosos, fertilizantes e alguns equipamentos de que necessita a industria e agricultura, alem do Programa de Ciências e Tecnologia que deverá ser lançado brevemente.

Quanto a "dimensão social" estabelecida no II PND, pouco ou nada ainda se fez, alem de um timido projeto enviado ao Congresso aos ultimos dias deste mes, que permitirá ajustes mais largos de salário minimo sem provocar reflexos mais graves no custo de vida e uma mudança administrativa, através da criação do Ministerio da Previdencia e Assistencia Social. Até agora, uma mudança apenas administrativa.

INSTITUTO DE ABREUGRAFIA
DE PRESIDENTE PRUDENTE
ABRE NOVA FILIAL PARA MELHOR SERVIR
RUA FELICIO TARABAY, 462
ESQUINA DR. GURGEL
(em modernas instalações)
Chapa dos pulmões
Carteira de saude
HORARIOS PARA ENTREGA
, 11,30 - 13.00 - 17,30 (DIÁRIAMENTE)

COMUNICADO
Após vários anos de clínica na capital do Estado
DR. MAXIMO VOLPON
Especialista em moléstias do coração
comunica a instalação de seu consultório à rua Siqueira Campos, 278 — Fone 3-5506

Com
LAJES
PRIMAVERA
"ESCORAMENTO JA' EKA
Lajes para pisos e forros, blocos de concreto, moirões, e muros pré-moldados.
Fábrica: Km. 3 — Estrada Alvares Machado
Vendas Rua Dr. Gurgel, 755 — Fone 3-4717

PRONTO ATENDIMENTO UROLOGICO
Doenças do aparelho urinário de adultos e crianças
DIA/NOITE
DR. ANTONIO ASSIS PEIXOTO
RUA DR. JOSE' FOZ, 755
FONES: CONS.: 3-4010
RESID.: 3-5623

DOENÇAS NERVOSAS E MENTAIS
DR. MENÊSES, Antonio Santana
Consultório e residencia à rua Djalma Dutra, 376
CONSULTAS A PARTIR DAS QUATORZE HORAS.

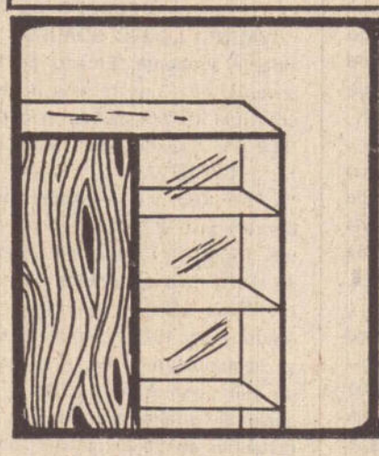
FÁBRICA DE MÓVEIS
DO SULA
(a potência em marcenaria da região)
armários embutidos - copas - fórmicas - instalações comerciais e móveis em geral.
Dê um pulinho em REGENTE FEIJÓ e fique satisfeito com o negócio feito com o sr. Waldir de Souza
AV. JOSÉ BONIFÁCIO, 85 - Fone 173

NÓS TAMBÉM QUEREMOS MAIS
PRODUÇÃO AGRO-PECUÁRIA
Por isto lançamos o plano que faltava aos senhores lavradores e pecuaristas.
Traga sua F-100 usada e leve outra zerinho, zerinho.
FACILIDADES
Financiamos 50% da sua nova F-100 em 2 anos, com 4 pagamentos de 6 em 6 meses sem juros.

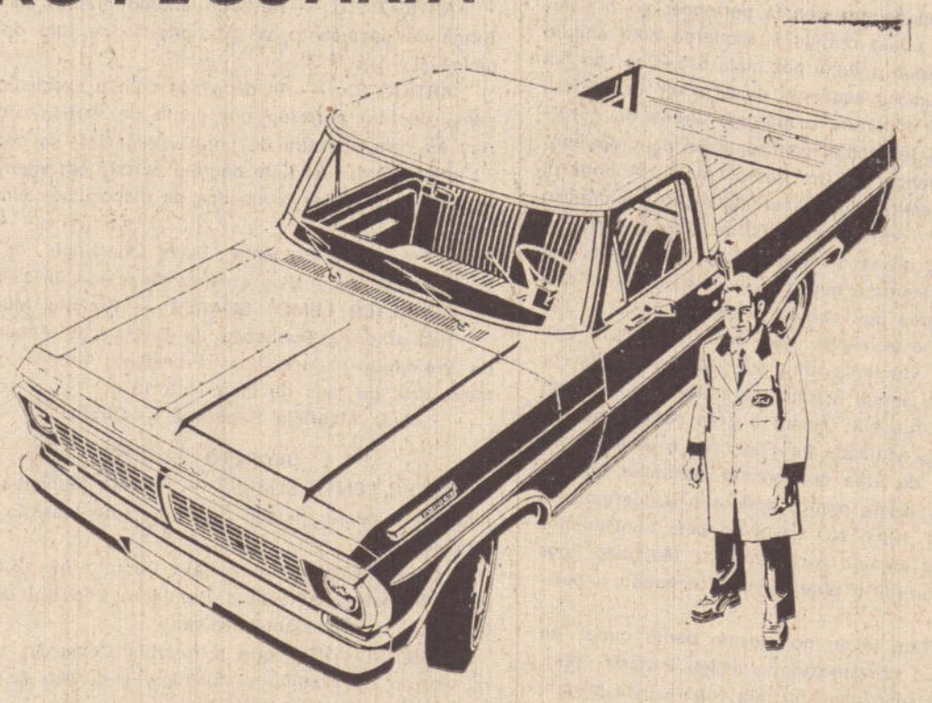

Se o sr. é lavrador ou pecuarista, vá imediatamente à
BUCHALLA S/A
Em tempo: este plano é só para o mes de março
BUCHALLA S/A
RUA DR. JOSÉ FÓZ, 420 - FONE: 3-2214

PREFEITURA MUNICIPAL DE PRESIDENTE PRUDENTE

EDITAL DE TOMADA DE PREÇOS N o 67/75

Acha-se aberto na Comissão Municipal de Compras da Prefeitura Municipal de Presidente Prudente, o Edital de Tomada de Preços n.o 67/75 — C.M.C., para:

A) Serviço da mão de obra para o término de dois (2) pavilhões, de acordo com os pavilhões já existentes, no Colégio Técnico Agricola.

Ob.:Maiores informações e projeto à disposição dos interessados na Coordenadoria de Obras, 3.o andar, "Paço Municipal Floriv Leal".

As propostas deverão ser entregues na Comissão Municipal de Compras da Prefeitura Municipal de Presidente Prudente, "Paço Municipal Florivaldo Leal", até o dia 31 de do mes de março de 1975, às quinze (15,00 horas, em três vias.

Informações suplementares serão fornecidas na C. M. C durante o expediente normal de trabalho.

As propostas serão abertas e classificadas dia 31 de março de 1975, às dezesseis (16) horas, não se obrigando a Prefeitura Municipal a aceitar a proposta de menor preço e sim a que por suas condições gerais oferecer maior conveniência aos seus interesses, podendo ainda rejeitar todas as propostas ou solicitar a anulação do presente Edital, sem que caiba aos concorrentes direito a indenização ou compensação.

Nas propostas apresentadas deverão constar o prazo de entrega, condições de pagamento, validade da proposta e exige-se no ato da assinatura do contrato o pagamento de 3% por folha de contrato original.

Presidente Prudente, 20 de março de 1975

BOLIVAR OLIVERO RODRIGUES

Comissão Municipal Compras

DECRETO N.o 2.261

WALTER LEMES SOARES, Prefeito Municipal de Presidente Prudente, Estado de São Paulo, usando de suas atribuições, e nos termos do Item IV do Artigo 39 do Decreto-Lei Complementar n.o 09, de 31 de dezembro de 1969 (Lei Orgânica dos Municipios), por fôrça do que dispõe o artigo 6.o do Decreto-Lei n.o 3.365, de 21.6.41,

DECRETA:

ARTIGO 1.o — Ficam declaradas de utilidade publica as áreas de terreno, referidas no Processo n.o 79|75, de 13 de março de 1975, para serem desapropriades por via amigável ou judicial, pela autarquia Estadual — Faculdade de Filosofia, Ciências e Letras de Presidente Prudente, por força do que dispõe o artigo 3.o do Decreto-Lei n.o 3.365, de 21 de junho de 1941, com a metragem total de 225.305,00 ms. 2, situadas no perimetro urbano desta cidade, que consta pertencer a Area "A" com 189.723,00 ms2., a ARMANDO FERETI e outros, e, a Area "B" com 35.582,00 ms.2 à PAULO VENTURIM, conforme divisas e confrontações a seguir descritas: AREA A": — Começa em um ponto na antiga estrada para Alvares Machado, no cruzamento com um caminho que separa esta propriedade à esquerda com a que consta pertencer ao Sr. Paulo Venturim à direita. Segue por êste caminho, que tem de largura em média 4 (quatro) metros, segundo um angulo de 67.o 04' rumo SO por mais 114,36 m, quando faz nova deflexão à direita segundo um angulo de 66.o 05' rumo NO sempre à margem do caminho e segue em linha reta por 224,50 m. até encontrar à direita, a linha divisória onde termina a confrontação da propriedade que consta pertencer ao Senhor Paulo Venturim e tem inicio outra propriedade que consta pertencer ao Sr. Pedro Luizari. Neste ponto deflete à esquerda com angulo de 65.o 33' NO, segue a linha por mais 135,45 m. ao fim da qual nova deflexão à esquerda de 84.o 02' SO, distancia de 53,95m. até encontrar a margem direita do córrego sem nome onde termina a comfrontação da propriedade que consta pertencer ao Sr. Pedro Luizari. A linha divisória segue por este córrego pelo talvegue em direção a montante por aproximadamente 500 m., até encontrar a cêrca que marca a divisa da propriedade que consta pertencer à Mitra Diocesana e tem inicio a linha divisória que confronta com a área que consta pertencer ao Sr. Takashi Katayama. Deste ponto, com rumo de 61.o OO' NE, segue também em linha reta, por 314,43 m. pela cerca até encontrar a antiga estrada para Alvares Machado quase em frente à rua que separa a área pertencente ao SENAI da área da Faculdade de Filosofia, e onde termina a confrontação da área que consta pertencer ao Sr. Takashi Katayama. Neste ponto, deflete à esquerda com angulo de 50.o 54' rumo NO seguindo pelo alinhamento da cerca na citada estrada para Alvares Machado por 260,00 m. até encontrar o ponto inicial fechando o perimetro.

AREA "B" — — Tem inicio no mesmo ponto onde se inicia a area A", no cruzamento da antiga estrada para Alvares Machado com o caminho que separa esta propriedade daquela que consta pertencer ao Sr. Armando Peretti e outros. Com as mesmas caracteristicas daquelas descritas na área "A" segue a divisa pelo caminho até o ponto que marca o final desta área "B" com aquela que consta pertencer ao Sr. Pedro Luizari. Neste ponto deflete à direita com angulo de 03.o NE segue pela cerca divisória destas duas propriedades por 82,00 metros até o ponto onde a cerca deflete à direita seguindo rumo de 87.o OO' SE prosseguindo, sempre pela cerca, por 299.60 m., confrontando com o loteamento Jardim das Rosas e até um ponto na curva da antiga estrada para Alvares Machado. Segue por esta, em curva, pela cerca por 63,00 m., até o ponto inicial fechando o perimetro.

§ UNICO — As áreas descritas neste artigo destinam-se as obras de ampliação da Faculdade de Filosofia, Ciencias e Letras de Presidente Prudente.

ARTIGO 2.o — Havendo acôrdo quanto ao preço e forma de pagamento, a expropriação se fará de forma amigável.

ARTIGO 3.o — As despesas com a desapropriação dos imóveis referidos nos artigo 1.o, correrão por conta de dotações da Autarquia Estadual — Faculdade de Filosofia, Ciencias e Letras de Presidente Prudente.

ARTIGO 4.o — Este decreto entrará em vigar na data de sua publicação, revogadas as disposições em contrio.

Presidente Prudente, Paço Municipal Florivaldo Leal", aos 13 (treze) dias do mes de março de 1975.

Walter Lemes Soares — Prefeito Municipal

Registrado e Publicado na Divisão de Administração da Prefeitura Municipal de Presidente Prudente, aos 13 (treze) dias do mes de março de 1975.

Luiz Mauricio Sandoval — Diretor

COMUNICADO

A Prefeitura Municipal de Presidente Prudente, COMUNICA aos Senhores contribuintes abaixo relacionados, que em virtude de não ter sido possivel a localização de seus estabelecimentos para ser dada a comunicação legal,(conforme previsto no artigo 51 da Lei n.o 1.185 (Código Tributário Municipal), que os mesmos deverão comparecer à Prefeitura Municipal, dentro do prazo de 5 (cinco) dias, para efetuarem o pagamento de seus débitos para com o Municipio. Terminado o prazo referido e não tendo sido verificado o pagamento ds referidos tributos o Municipio, através da Secção de Divisa Ativa, estará em minhando as certidões de divida para a execução judicial.

A. Carlos da Silva — Rua Joaquim Nabuco, 222
Antonio de Agostini Netto — Rua General Osório, 554
Aurelio Norihiko Kihara — Rua Emilio Mori, 14
Coberul Com. de B. Rumo Ltda. — R. Cel. Marcondes, 261
Edna Borges B. de Menezes — Rua Gabriel Lessa, 251
Elizeu de Castro — Rua General Osório, J. 259
Francisco da Cunha Leite — Rua Dib Buchalla, 129
José Amâncio Costa — Rua 7 de Setembro, 998
Mario Ferreira de Paula — Rua Firminio Leão, 133
Mecânica Nalim Ltda. — Rua Sarg. Firm. Leão, 133
Minervino Cardia — Rua Santa Rosa, 240
Manoel Gomes de Souza — Rua Hum, 30 — V. Lider
Nelson da Silva G. Filho — Rua Julio Prestes, 1024
Nilssan da Costa Henrique — Rua Reveren, Coriolano 1524
Oduvado Goncalves — Rua Pará, 250
Rodolfo Teixeira — Rua São Sebastião, 23
Koskosz & Cia — Rua Joaquim Nabuco, 769
S. H. Nakad — Rua Barão do R. Branco, 164
Serafim Augusto do Nascimento — Avenida Brasil, 400
Shiguetada Aquinaga — Rua Tte. Nicolau Maffei, 86
Silvino A. Martins Junior — Rua Dr. Gurgel, 211|216
Silvio Pinheiro — Rua Siqueira Campos, 590-F

Coordenador de Finanças

DECRETO n.o 2,256

WALTER LEMES SOARES — Prefeito Municipal de Presidente Prudente, Estado de São Paulo, usando de suas atribuições e nos termos do item IV do artigo 39 do Decreto-Lei Complementar n.o 09, de 31 de dezembro de 1969 (Lei Organica dos Municipios),

DECRETA:

ARTIGO 1.o — Acrescente-se ao ARTIGO 1.o, do Decreto n.o 2.181, de 4 de novembro de 1974, que dispõe sôbre declaração de utilidade publica, mais uma área de 200 metros quadrados que consta pertencer a JOAQUIM ANTONIO ANICA, conforme roteiro n.o 077|74, de 12 de outubro de 1974, constante do processo n.o 66|74, com as seguintes medidas e confrontações: Começa na divisa da rua José Aguera com o terreno de propriedade de quem de direito e segue em direção à Rua Florestal na distancia de 20,00 metros; dai deflete à direita com 90 graus e segue pela divisa de quem de direito na distancia de 10,00 metros; dai deflete à direita com 90 graus e segue atravessando a Rua José de Oliveira Mendes na distancia de 10,00 metros; dai segue no mesmo rmo pela divisa de quem de direito na distancia de 10.00 metros: dai deflete à direita com 90 graus e segue atravessando a rua José Aguera na distancia de 10,00 metros até encontrar o ponto de partida, fechando a área de 200,00 metros quadrados.

§ UNICO — A area descrita destina-se para a abertura da rua Almirante Barroso, ligando-a com a Rua José de Oliveira Mendes.

ARTIGO 2.o — Havendo acôrdo quanto ao preço e forma de pagamento, a expropriação se fará de forma amigável.

ARTIGO 3.o — As despêsas com a execução do presente decreto correrão por conta de verbas orçamentarias ou com abertura de crédito especial, se necessário.

ARTIGO 4.o — Este decreto entrará em vigor na data de sua publicação, revogadas as disposições em contrario.

Presidente Prudente, Paço Municipal "Florivaldo Leal, aos 06 (seis) dias do mes de março de 1975

WALTER LEMES SOARES — Prefeito Municipal

Registrado e Publicado na Divisão de Administração da Prefeitura Municipal de Presidente Prudente, aos 06 (seis) dias do mes de março de 1975.

Luiz Mauricio Sandoval — Diretor

DECRETO n.o 2,258

WALTER LEMES SOARES — Prefeito Municipal de Presidente Prudente, Estado de São Paulo, usando de suas atribuições e

CONSIDERANDO que pelo Decreto n.o 2.072, de 28.05.74, foi constituida a Comissão Especial do Museu Municipal de Presidente Prudente;

CONSIDERANDO que a referida Comissão Especial reinvidicou da Prefeitura Municipal a cessão de um predio para as instalações do Museu;

CONSIDERANDO que o funcionamento e desenvolvimento do Museu Municipal de Presidente Prudente, dependem de sua instalação em prédio que servirá para a sua séde provisória, até que se construa prédio próprio,

DECRETA:

ARTIGO 1.o — O prédio recentemente construido pela Prefeitura Municipal e pertencente ao seu Patrimonio, sito a rua Siqueira Campos, no trêcho compreendido entre as ruas Pedro de Oliveira Costa e Ulysses Ramos de Castro, que anteriormente havia sido designado para séde do Conservatório Municipal Dramático e Musical "Profa. Judyra Cunha Marcondes", é por este decreto, modificada a sua designação, passando-a para séde provisória do **Museu Municipal de Presidente Prudente, criado pela Lei Municipal n.o 420, de 11 de setembro de 1957.**

§ UNICO — As chaves do imóvel, mediante termo serão entréques a Comissão Especial do Museu Municipal de Presidente Prudente, constituida pelo Decreto n.o .. 2.072, de 28.05.74.

ARTIGO 2.o — Este decreto entrará em vigor na data de sua publicação, revogadas as disposições em contrario.

Presidente Prudente, Paço Municipa "Florivaldo Leal", aos 10 (déis) dias do mes de marco de 1975.

Walter Lemes Soares — Prefeito Municipal

Registrado e Publicado na Divisão de Administração da Prefeitura Municipal de Presidente Prudente, aos 10 (déis) dias do mes de março de 1975.

Luiz Mauricio Sandoval — Diretor

DECRETO n.o 2.244

WALTER LEMES SOARES, Prefeito Municipal de Presidente Prudente, Estado de S. Paulo, usando de suas atribuições e tendo em vista o pedido formulado pelo Sindicato dos Condutores Autônomos de Veiculos Rodoviarios de Presidente Prudente, conforme Processo N.o 168|75, de 28.01.75,

DECRETA:

ARTIGO 1.o — Os motoristas de taxis lotados no Ponto no.o 08, situado na Estação Rodoviaria, desta cidade, ficam obrigados ao cumprimento das Instrucões seguintes

a) O veiculo que estiver na ponta da fila (1.o carro) é obrigado a aceitar e transportar o passageiro ou passageiros;

b) com a saida do primeiro e, assim, sucessivamente

c) os veiculos quando retornarem ao Ponto, ocupação os seus lugares no fim da fila, na ordem de chegada de cada um

d) é obrigatória a observancia à ordem de estacionamento dos veiculos, competindo a partir do 1.o carro o transporte de passageiros, não sendo permitida a intercalação de veiculos;

ARTIGO 2.o — Os que infringirem as instruções especificadas no artigo anterior, ficarão sujeitos as seguintespenalidades:

1.a Infração: 3 (tres) dias de suspensão
2.a Infração 15 (quinze) dias de suspensão e
3.o Coordenador — José Maranho
namento.

ARTIGO 3.o — Ficam nomeados, entre os motoristas, os seguintes Coordenadores, conforme eleição procedida

1.o Coordenador — João Chirelli
2.o Coordenador — Antonio Bergamo
3.o Coordenador — José Maranh

ARTIGO 4. — Os Coordenadores exercerão as funções de mantenedores da ordem do Ponto de Taxi e do fiel cumprimento das instrucões especificadas no artigo 1.o e suas letras.

§ UNICO — Ficam ainda os Coordenadores autorizados a aplicarem as penalidades previstas no artigo 2.o, comunicando-se por escrito com o Prefeito Municipal.

ARTIGO 5.o — Este decreto entrará em vigor na data de sua publicação, revogadas as disposições em contrário.

Presidente Prudente, Paço Municipal "Florivaldo Leal", 4 de janeiro de 1975.

Walter Lemes Soares — Prefeito Municipal

Registrado e publicado na Divisão de Administração aos 4 (quatro) dias do mes de janeiro de 1975

Luiz Mauricio Sandoval — Diretor

DECRETO n.o 2,255|75

WATER LEMES SOARES, Prefeito Municipal de Presidente Prudente, Estado de São Paulo, usando de suas atribuições,

DECRETA:

ARTIGO 1.o — Nos termos do artigo 101, Item I, da Constituição Federal combinado com o Item I, do artigo 195 e 196, da Lei Municipal n.o 1.470, de 30 de novembro de 1971, e conforme o Laudo de Junta Médica, constante no Processo de numero 3.235|74, de 31 de dezembro de 1974, é aposentado por invalidez, o extranumerario — mensalista GABRIEL AUGUSTO DOS SANTOS, Trabalhador braçal, lotado na Secção de Limpeza Publica da Divisão de Serviços Urbanos da Coordenadoria de Serviços Municipais, declarando competir-lhe os proventos de inatividade conforme preceitua o artigo 102, Item I — letra "b", da Constituição Federal combinado com o Item II do artigo 199 da Lei Municipal n.o 1.470, de 30 de outubro de 1971.

ARTIGO 2.o — O aposentado perceberá a partir desta data os proventos mensais abaixo relacionados:

a) — Vencimentos ..... Cr$ 489.84
b) — Adicional ..... Cr$ 102,54
TOTAL ..... Cr$ 592,68

ARTIGO — 3.o — Ficam assegurados ao aposentado os dispositivos do artigo 92.o da Constituição Estadual.

ARTIGO 4.o § Este decreto entrará em vigor na data de sua publicação, revogadas as disposicões em contrario.

Presidente Prudente, Paco Municipal "Florivaldo Leal", aos 04 (quatro) dias do mes de marco de 1975.

WALTER LEMES SOARES — Prefeito Municipal

Registrado e Publicado na Divisão de Administração da Prefeitura Municipal de Presidente Prudente, aos 04 (quatro) dias do mes de marco de 1975.

Luiz Mauricio Sandoval — Diretor

DECRETO N.o 2.265

WALTER LEME SOARES, Prefeito Municipal de Presidente Prudente, Estado de São Paulo, usando de suas atribuições e,

CONSIDERANDO que em reunião da Comissão Municipal do MOBRAL, ficou resolvida a reformulação de sua constituição, a fim de enquadrá-la às exigencias da Fundação Movimento Brasileiro de Alfabetização — MOBRAL;

CONSIDERANDO que a nova estrutura da Comissão Municipal do MOBRAL, atendendo às exigências referidas, foi sugerida e apresentada pelo Presidente do órgão municipal,

DECRETA:

Artigo 1.o — A Comissão Municipal do MOBRAL, constituida conforme o artigo 2.o do Decreto n.o 2.064, passa a ter a seguinte constituição:

Presidente, Milton José Bissoli; Secretário-Executivo, Luiz Mauricio Sandoval; Coordenadora, Profa. Maria Inez Mombergue Maciel; Encarregada da Area Pedagógica, Angelina de Lourdes Pereira Silvente; Supervisora da Area Pedag6gica, Sonia Maria Nelli; Encarregado da área de Mobilização, Kazuo Fukuhara; Encaregada da Area de Apoio, Profa. Marlene Casarino; Encarregado da Area Financeira, Rubens Sandoval Guerner; Secretario-Geral, Prof. Orlando Monteiro do Amaralé Coordenador das Areas Operacionais Samuel Brondi Encarregado de Planejamento, Jurandir Passini.

§ 1.o — As atribuicões dos Membros da Comissão serão afixadas pelo regulamento.

§ 2.o — As funções de Presidente e Secretario-Executivo serão exercidas gratuitamente, sendo os seus serviços considerados relevantes.

Artigo 2.o — Prevalecem para os demais efeitos os dispositivos constantes do decreto n.o 2.064, de 15-05-74, e que não foram modificados por este Decreto.

Artigo 3.o — Este decreto entrará em vigor na data de sua publicação, revogadas as disposições em coetrário.

WALTER LEMES SOARES,
Prefeito Municipal

Registrado e Publicado na Divisão de Administração da Prefeitura Municipal de Presidente Prudente, aos 18 (dezoito) dias do mês de março de 1975.

LUIZ MAURICIO SANDOVAL,
Diretor

DECRETO n.o 2.264

WALTER LEMES SOARES, Prefeito Municipal de Presidente Prudente, Estado de São Paulo, usando de suas atribuições,

DECRETA:

ARTIGO 1.o — Autorizado pelo artigo 2.o item III da Lei Municipal n.o 1.696 de 26 de dezembro de 1974, combinado com o artigo 7.o da Lei Federal n.o 4.320|64, é aberto na Divisão de Contabilidade e Orçamentos da Coordenadoria de Finanças, um Crédito suplementar de Cr$ 2.500,00 (Dois mil e quinhentos cruzeiros), para fazer face a seguinte dotação orçamentaria.

31 40 05 — PROCURADORIA JURIDICA
4.02 — Custas, sentenças judiciais e diligencias Cr$ 2.500,00

ARTIGO 2.o — Para cobertura do crédito suplementar mencionado no artigo anterior, fica parcialmente anulada a seguinte dotação orçamentraia.

41 30 05 — PROCURADORIA JURIDICA
6.01 — Máquinas para escritorio Cr$ 2.500,00

ARTIGO 3.o — Este decreto entrará em vigor na data de sua publicação, revogadas as disposições em contrário.

Presidente Prudente "Paço Municipal Florivaldo Leal" aos 18 de março de 1975.

WALTER LEMES SOARES — Prefeito Municipal

Registrado e publicado na Divisão de Administração da Prefeitura Municipal de Presidente Prudente, aos 18 dias do mes de março de 1975

NUNO RAMOS — Coordenador de Finanças

DECRETO n.o 2,259|75

WALTER LEMES SOARES, Prefeito Municipal de Presidente Prudente, Estado de São Paulo, usando de suas atribuições,

DECRETA:

ARTIGO 1.o — Autorizado pelo artigo 2.o item III da Lei Municipal n.o 1.696 de 26 de dezembro de 1974, combinado com o artigo 7.o da Lei Federal n.o 4.320|64, é aberto na Divisão de Contabilidade e Orçamento da Coordenadoria de Finanças, um Crédito Suplementar no valor de Cr$ 1.000,00 (Hum mil cruzeiros), para fazer face a seguinte dotação orçamentaria.

DIVISÃO DE TRIBUTOS SOBRE ATIVIDADES
7-04-Móveis e material para escritorio Cr$ 1.000,00

ARTIGO 2.o — Para cobertura do Crédito Suplementar mencionado no artigo anterior, fica parcialmente anulada a seguinte dotação orçamentaria.

DIVISÃO DE TRIBUTOS SOBRE ATIVIDADES
4-06-Indenizações e restituições ..... Cr$ 1.000,00

ARTIGO 3.o — Este decreto entrará em vigor na data de sua publicação, revogadas as disposições em contrário.

Presidente Prudente, Paço Municipal "Florivaldo Leal" aos 11 dias do mes de março de 1975.

WALTER LEMES SOARES — Prefeito Municipal

Registrado e publicado na Divisão de Administração Prefeitura Municipal de Presidente Prudente, aos 11 dias do mes de março de 1975.

NUNO RAMOS — Coordenador de Finanças

VILA VICENTINA FREDERICO OZANAM

C.G.C. (MF) n.o 44 855 732/0001
C.E.A.S. n.o 2.382
Rua Frederico Ozanam, s/n.o
Reuniões: Av. Pe. Jorge Summerer, 233 — MARTINOPOLIS — SP.
Declarada de Utilidade Publica pela Lei Estadual 231 de 03-06-1974

DEMONSTRACÃO DAS CONTAS DE RECEITA E DESPESAS, EM 31/DEZEMBRO/1974.

RECEITAS:			
Rendas de Coletas	Cr$	1.866,08	
Rendas Extraordinárias ..	Cr$	5.792,00	
Subvenções Municipais ...	Cr$	2.000,00	
Doações diversas	Cr$	11.564,85	21.242,93
DESPESAS:			
Luz e Forca	Cr$	1.843,80	
Medicamentos	Cr$	1.029,30	
Impressos	Cr$	57,50	
Generos alimentícios	Cr$	4.477,10	
Despesas diversas	Cr$	4.097,97	
Fretes e Carretos	Cr$	41,00	11.546,67

BALANÇO GERAL
31 DE DEZEMBRO DE 1974

RESUMO		
CONTAS DO ATIVO		
Disponibilidades:		
Banco do Estado de São Paulo S.A.	Cr$	6.542,00
Imobilizado:		
Móveis e Utensílios	Cr$	8.604,00
Total	Cr$	15.146,00
CONTAS DO PASSIVO		
Patrimonio	Cr$	6.488,95
Resultados Pendentes:		
Contas de resultados		
Superavit verificado	Cr$	8.657,05
TOTAL	Cr$	15.146,00

Martinópolsi, 31 de dezembro de 1974
ARTUR GENARO — Presidente
LUIZ GONZAGA STEFANO — Tesoureiro
ELPIDIO REGINATO - Técnico em Contabilidade
D.E.C. 273.677 C.R.C. sp. 44.604
C.P.F. 031716638

COMPANHIA PAULISTA DE SEGUROS
FUNDADA EM 1906
Confie seu Seguro a um Símbolo de Tradição
RUA JOAQUIM NABUCO, N.o 492 — Fone 3-3762

Noticias de REGENTE FEIJÒ

DO CORRESPONDENTE

MAURO L.T. GARRIDO

MAIS AGUA PARA ESPIGÃO

Severino Batista Pereira, prefeito de Regente Feijó quer melhorar o serviço de abastecimento de água ao distrito de Espigão que recebe atualmente apenas mil litros por hora, do único poço semi-arteziano. Severino esteve recentemente em São Paulo onde se entrevistou com diretores da Companhia Elétrica Caiuá.

Pretende o prefeito a instalação de fios de alta tensão em Espigão, para que ele po sa montar motores de maior potencia e capazes de propiciar o fornecimento de 15 mil litros de água por hora. Objetiva-se ali tambem a criação de industrias, aproveitando-se o facil acesso com as cidades da região, notadamente Regente e Presidente Prudente.

Espigão é um pequeno vilarejo em desenvolvimento, atualmente com 1.500 habitantes. Ali se desenvolvem granjas e pequenas propriedades rurais a maioria dispondo do serviço de abastecimento d'água. Como a rede é incapaz de sati fazer todos os moradores, o prefeito Severino Batista Pereira está dispos to a estender aquele beneficio.

NOVO FUNCIONARIO

A convite do prefeito, assumiu a Secretaria da Prefeitura, o prof. Alexandre Elias. A contratação eleva o quadro de funcionários da municipalidade face aos vastos conhecimentos do prof. Alexandre.

Na sua última estada em São Paulo, o prefeito Severino Batista Pereira procurou ainda apressar o processo junto ao DER pleiteando maiores facilidade as autoridades municipais nos seus contatos com aquele Departamento em busca da conservação de rodovias.

MOLÉSTIAS DO APARELHO DIGESTIVO

DR. NELSON C. MARCHESE

(membro titular da Sociedade de Gastroenterologia e Nutrição de São Paulo)

Rua Dr. Gurgel, 485 — Fone: 3-5342 — Presidente Prudente

DECLARAÇÃO

João Batista Camargo Declaro para os devidos fins, efeitos de fiscalização e sob as penas da Lei, que perdi a minha Carteira Nacional de Habilitação categoria AMADOR n.o 0737 P.G.U. 3.236 expedida em 27 julho 1968, pela Delegacia de Policia de Rancharia Estado de São Paulo.

Declaro ainda que a mesma fica sem efeito por estar providenciando a SEGUNDA VIA.

Por ser verdade passo a presente declaração.

Rancharia, 14 de março de 1975.—

EDITAIS DE PROCLAMAS

YOLANDA FERREIRA DE SOUZA Escrivã do Oficio do Registro Civil das Pessoas Naturais deste distrito municipio e comarca de Presidente Prudente Estado de São Paulo etc

FAZ SABER que pretendem casar-se e apresentaram os documentos exigidos pelo artigo 180 n os 1 2 3 e 4 do Codigo Civil Brasileiro José Paulino Lemos de Alvarenga e Srta Elizete Faustina da Silva Ele nascido em Leme do Prado, Minas Gerais a 1.o de junho de 1950 de profissão militar estado civil solteiro residente nesta cidade filho de Antonio Lemos de Alvarenga e de dona Maria Rodrigues de Figueiredo Ela nascida neste distrito aos 05 de abril de 1957 de profissão prendas domésticas estado civil solteiro residente neste distrito filha de Expedito Faustino da Silva, falecido e de dona Maria Valdete da Silva.

Se alguém souber de algum impedimento oponha-o na forma da lei. Lavro o presente para ser afixado neste cartório durante o prazo legal e publicado pela imprensa — «O Imparcial"

Presidente Prudente, 19 de março de 1975

Plinio Alessi — Oficial Maior

———_—_—

FAZ SABER que pretendem casar-se e apresentaram os documentos exigidos pelo artigo 180 n.os 1, 2 e 4, do Código Civil Brasileiro, Natanael do Carmo. Ele nascido em Carlopolis, Paraná a 23 de de janeiro, de 1947, de profissão motorista estado civil solteiro, residente nesta cidade, filho de José Honorio de Souza, falecido e de dona Maria Jose de Souza. Ela nascida em Amelicpolis, desta comarca aos 16 de junho de 1946, de profissão prendas domésticas estado civil solteira residente nesta cidade filha de dona Felisbina Maria do Carmo.

Se alguem souber de algum impedimesto oponha-o na forma da lei. Lavro o presente par ser afixado neste cartório durante o prazo legal e publicado pela imprensa — "O Imparcial.

Presidente Prudente 19 de março de 1975

Plinio Alessi — Oficial Maior

———_—_—

FAZ SABER que pretendem casar-se e apresentaram os documentos exigidos pelo artigo 180 n.os 1, 2 e 4, do Código Civil Brasileiro, Cicero G. do Carmo e Srta. Vilma Fazioni Ele nascido em Coronel Poulart desta comarca a 20 de outubro de 1951, de profissão tipógrafo estado civil solteiro residente nesta cidade, filho de José Lourenço do Carmo e de dona Maria Galvão de Azevedo. Ela nascida em Araxans, deste Estado aos 7 de janeiro de 1952 de profissão prendas domésticas, estado civil solteira residente nesta cidade filha de Luiz Fazioni e de dona Helena Carlos Fazioni

Se alguém souber de algum impedimento oponha-o na forma da lei. Lavro o presente para ser afixado neste cartório durante o prazo legal e publicado pela imprensa "O Imparcial".

Presidente Prudente, 19 de março de 1975

Plinio Alessi — Oficial Maior

———_—_—

FAZ SABEER que pretendem casar-se e apresentaram os documentos exigidos pelo artigo 180, n.os 1, 2, 3 e 4, do Código Civil Brasileiro, José Patricio Filho e Srta. Marilda Erci Dallevedove. Ele nascido em Andradina, deste Estado a 21 de april de 1953 de profissão motorista, estado civil solteiro residente nesta cidade, filho de José Patricio e de dona Helena Lopes Patricio. Ela nascida em Taciba deste Estado aos 27 de fevereiro de 1959, de profissão prendas domésticas estado civil solteira residente nesta ciadde, filha de Domingos Dallevedove Junior, falecido e de dona Maria Odete Dallevedove.

Se alguém souber de algum impedimento oponha-o na forma da lei. Levro o prosente para ser afixado neste cartório durante o prazo legal e publicado pela imprensa «O Imparcial"

Presidente Prudente 19 de março de 1975

Plinio Alessi — Oficial Maior

———_—_—

FAZ SABER que pretendem casar-se e apresentaram os documentos exigidos pelo artigo 180 n.os 1 2 e 4 do Código Civil Brasileiro Luis Pereira e Srta. Vera Luica Borges da Costa. Ele nascido em Poco Verde Pernambuco a 14 de outubro de 1949 de profissão pedreiro estado civil solteiro residente neste cidade filho de José Pereira e de dona Maria Petronilia, falecida. Ela nascida neste distrito aos 26 de junho de 1953 de profissão prendas domésticas estado civil solteira residente nesta cidade filha de Benedito Borges da Costa e de dona Clarice Moreira Borges.

Se alguém souber de algum impedimento oponha-o na forma da lei. Lavro o presente para ser afixado neste cartório durante o prazo legal e publicado pela imprensa — "O Imparcial"

Presidente Prudente, 19 de março de 1975

Refrigerantes funada

Tubaina - Mican - Soda e Refri-cola

Deliciosos, borbulhantes, e cheios de vida!

Encomende. Tenha sempre em casa.

FONES: 3-2536 — 3-5425 — 3-3724

CLÍNICA GINECOLÓGICA

* DRA. NILDA GALVÃO
* DR. EDVAR GALVÃO

Especialista pela F.E.B.R.A.S.G.O e Assoc. Médica Brasileira por concurso

Prevenção e diagnostico precoce do câncer genital e mamário, cirurgia ginecológica, pré-nupcial e esterilidade conjugal.

Hora marcada

Rua Dr. Gurgel, 92 — fone 3-2652

SOUZA REIS S/A

Agora na Av. Brasil 1822 Fones 3-3731 e 3-3443

COM A MAIOR E MAIS MODERNA

RETIFICA DE MOTORES DA ALTA SOROCABANA

RETIFICAMOS QUALQUER TIPO DE MOTOR

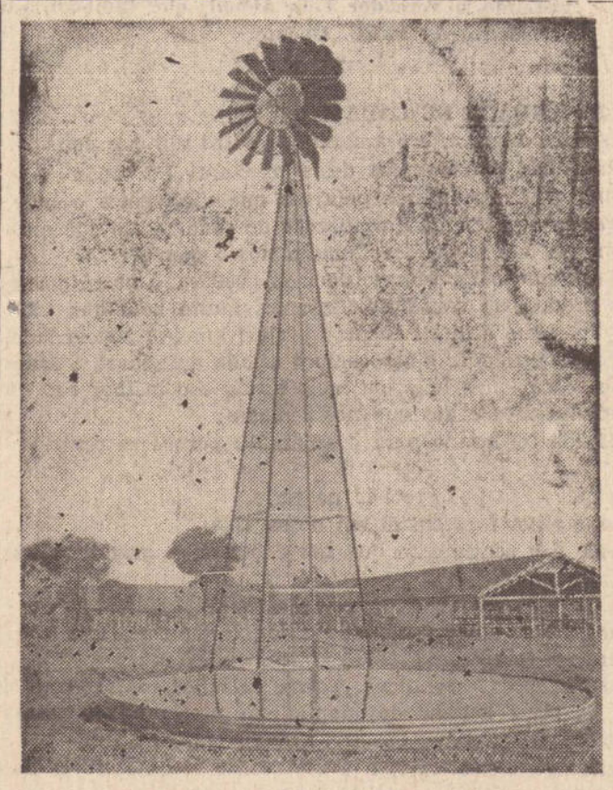

Bebedouros e Reservatórios Australianos

Em chapa galvanizada para pronta entrega de todas as capacidades.

Modernas boias australianas de vazão rápida, bombas, moinhos à vento, rodas de água, tubos e conexões em geral.

Peça orçamento em

MAIA & CIA.

Avenida Brasil 1002 - fone: 3321l

E aproveite para conhecer nosso estoque de ferragens, tintas, material elétrico e de construção

TUDO PARA SEU BAR — OU RESTAURANTE.

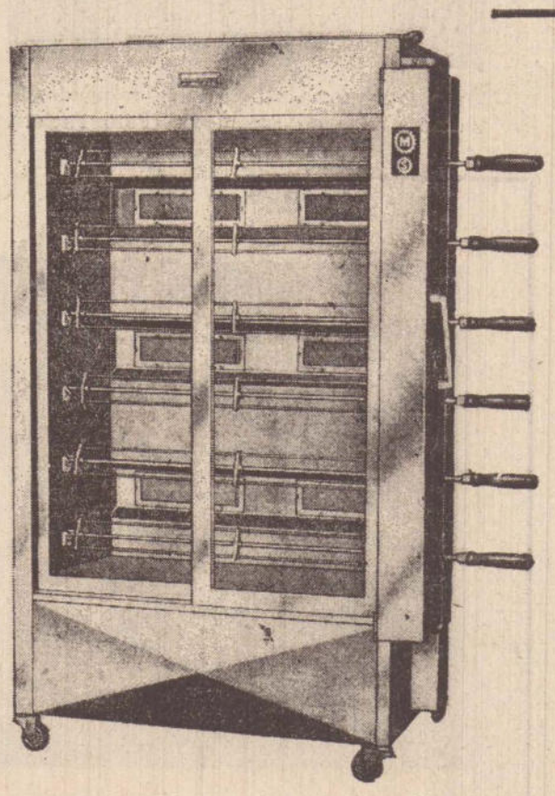

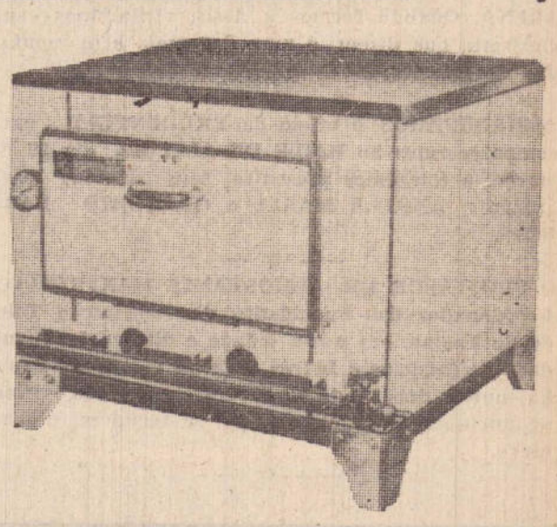

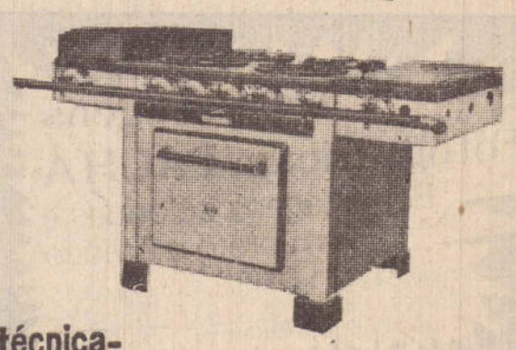

A linha industrial mais aprimorada técnicamente. Para montar ou modernizar sua Lanchonette, Bar ou Restaurante, todos os modelos e tipos de assadores, fogões industriais, nos mais variados tamanhos.

ULTRAGAZ

- Modelos para hospitais, clubes, etc.

Os mais vantajosos planos de pagamentos !

ULTRAGAZ

Rua Barão do Rio Branco, 133 - fone 32220

SOCIEDADE EM TÓPICOS

BARBOSA DA SILVEIRA

DIA 12 de março, Alexandre Toledo Lemes Soares, filho do prefeito Walter Lemes Soares e da senhora Ana Maria Leite Toledo Soares, completou seu primeiro aniversário e à noite teve lugar — A FESTA — com a presença de amigos e familiares, entre eles, a madrinha Jair Cervantes, casal dr. Cid Haroldo Correa (ela Angelina), Maura Rossani, o casal Milton Penachi, tios do aniversariante e outrass figuras. Alexandre em sua inocencia estava felicissimo, vendo tanta gente. E na oportunidade foi tirado o flagrante que estampamos, ele entre os brinquedos. Nosso parabens ao garoto. (Foto Pachá).

— ✲ —

ABRAO JORGE KATER, gerente do União de Bancos, aniversaria hoje, e à noite, tendo a NORMA, como anfitriã, será a recepção. Deverá ser cumpri mentado pelos amigos, familiares e pelos rotarianos.

— ✲ —

JA' DISSEMOS várias vezes e não deixamos de repetir, que o BRAZÃO PALACE HOTEL, é um dos melhores do interior, tanto que é preferido pelos turistas, pelos executivos, pelas autoridades, pelas que vem conhecer a cidade e região. E por que? E' pelo atendimento, de categoria internacional, a gentileza da equipe de trabalho. Este ano, o BRAZÃO PALACE HOTEL, está completando dez anos de atividades.

— ✲ —

AMANHÃ, estará aniversariando, a senhora JOSEFA FERRON DE PAULA, esposa do senhor AUGUSTO ALVES DE PAULA, devendo ser cumprimentada pelos amigos e familiares. À noite, tendo o senhor AUGUSTO, como anfitrião, será a recepção. Nossos parabens e muitas felicidades, são nossos votos.

— ✲ —

SEXTA-FEIRA à noite, esteve visitando nossa redação, CELSO CAMILO COSTA PINTO, diretor-comercial da RADIO CULTURA DE ASSIS. Durante muito tempo conversamos sobre diversos assuntos. Celso vai inaugurar nova central técnica em sua emissora, para aumento de potência, pretende no final do ano, lançar um jornal. Com referencia a politica, está orgulhoso, pois Assis, tem tres deputados, um secretário de estado, mais dois elementos ocupando altos postos na nova administração estadual e ele vai ser o futuro presidente da ... ARENA. Quando formos à Assis, visitaremos sua emissora, que dizem, é uma das mais bem montadas do interior.

— ✲ —

AGRADECEMOS o ofício da PRUDENTINA, para comparecermos ao BAILE DE ALELUIA, dia 29 de março, e estaremos presentes, sem dúvida, para aplaudir, ANGELA MARIA e GREGORIO BARRIOS.

— ✲ —

O PROFESSOR DR. ALMOSTANTE MANFRINATO, Coordenador das Faculdades da Instituição Toledo de Ensino, em nossa cidade e diretor da Faculdade de Ciências e Letras, está na cidade de Bauru há muitos dias, onde se encontra acamado, vítima de pneumonia. Desejamos que se recupere, o mais breve.

— ✲ —

Reportagens Fotográficas PACHÁ
Reportagens coloridas e em preto e branco
Rua Major Felicio Tarabay, 635
Fones 3-2205 e 3-5378 à noite
Presidente Prudente - S.Paulo

ACONTECIMENTO de gala, foi o enlace matrimonial de SUELY E OCACIR, ela, filha de JOSE' DE SOUZA REIS e da senhora BEATRIZ PERES REIS, tradicional familia de nossa cidade. Ele, médico-ortopedista, filho de BELARMINO JOSE' SOARES e da senhora JOANA ROSA SOARES, ambos falecidos. Quando chegamos à Igreja N. Sa. Aparecida, na Vila Marcondes, onde foi a cerimônia, dia 8 de março, às 18 horas, tivemos um impacto — o templo estava deslumbrantemente decorado pela Floricultura Vitória Régia, com detalhes em verde e branco. Era um verdadeiro jardim. Pouco depois das 18 horas, a chuva atrapalhou um pouco, Suely linda e ricamente vestida, subia ao altar, levada pelo seu pai, ambos sorrindo, demonstrando alegria impar. No altar, Ocacir, entre seus padrinhos, todo de branco, esperava aquela com quem viverá eternamente. A cerimonia foi celebrada pelo Professor Padre João Maistro Filho que pronunciou brilhante sermão, mostrando a importância daquele momento. O templo lotadissimo com a presença da sociedade prudentina e de outras cidades que vieram prestigiar os nubentes. Após a cerimonia religiosa, foi a recepção no Tenis Clube, também decorado, e onde realizou-se a cerimonia civil. Todos estavam alegres, participando daquele acontecimento de gala. Marly, foi a grande anfitriã, percorrendo todas as mesas, aliás, estava muito elegante. Depois veio o baile, e a maioria dançou a vontade. Foi realmente um acontecimento inesquecível e por muito tempo ficará gravado na retina daqueles que compareceram. Foram padrinhos de Suely, no religioso Dr. Mauro Roberto Silva e Marlice Peres Reis e Silva, Nilton Souza Reis e Adalgiza Souza Lima Reis, Haroldo de Souza Reis, Marli Peres Reis. No civil, Giovani Bezerra e Esmeralda Reis Bezerra, Luiz Gonzaga dos Santos e Yolanda Dasse dos Santos, Odécio Henrique de Melo e Maria H. de Melo. Por parte do Ocacir, no religioso, casal José Soares, casal Dr. Sebastião Omar Bueno Pedroso, Dr. Osmar Marchiotto e Maria Tereza Virgili. No civil, casais, Dr. Peter Kinx, Dr. Marcio Lavio Grossi, Dr. Cid, todos de Belo Horizonte. Foi uma festa de grande expressão, neste mes de março.

Os nubentes ouvindo o sacerdote, nota-se o sorriso expontâneo de Suely. (Foto Pachá)

Os nubentes no altar, Suely respondendo as perguntas do sacerdote. (Foto Pachá).

Suely levada ao altar, pelo seu pai José de Souza Reis. (Foto Pachá).

Os nubentes, entre os padrinhos, na cerimonia civil, no Tenis Clube. (Foto Pachá).

SEXTA-FEIRA a noite, estivemos no Hzão, onde o prefeito Walter Lemes Soares, após ter sido reeleito presidente da UMAS — União dos Municípios da Alta Sorocabana, recepcionou os participantes. Foi a confraternização de prefeitos e vereadores da região. Na oportunidade ficamos ao lado do médico tisiologista, Dr. Tático Leite de Carvalho Silva, que é presidente da Câmara Municipal de Presidente Venceslau. E o convidamos para participar do nosso programa, do dia 6 de abril. Foi aceito. Dr. Tácito tem muita cousa para contar aos ouvintes.

— ✲ —

A SENHORITA Adelia Simeoni, irmã de nossos companheiros de trabalho Henrique e Silvio, aniversaria hoje, devendo ser cumprimentada pelos amigos e familiares, mas, o que mais lhe fará feliz é o parabéns de seu noivo Luiz. Nossos parabéns e muitas felicidades.

— ✲ —

JOSE' RENATO, filho de nosso companheiro de trabalho Rubens Shirassu e da senhora Alvina Shirassu completa amanhã, 12 anos, e tendo os papais como anfitriões, será cumprimentado pelos amiguinhos e familiares. Nossos parabéns, desejando que sempre siga os conselhos de seus papais.

— ✲ —

E' COM PRAZER que registramos hoje o natalicio de Luiz Pucci, um dos diretores do Supermercados Avenida e secretário da Associação Comercial e Industrial, Entre os cumprimentos que vai receber nossos parabens.

— ✲ —

SELMA Cristina Bacarin da Silva, embarca amanhã para o Rio de Janeiro, integrando novamente a seleção brasileira de natação, vai participar do Torneio de Prata, nas Ilhas Canárias (Espanha.) Desejamos que Selma traga outros títulos para o Brasil, elevando sua cidade, e seu clube, a Associação Prudentina de Esportes Atléticos.

— ✲ —

SETE anos, completa amanhã, Valéria, filha de Hermes Zambrano de Souza e da senhora Saturnina da Silva Souza. Tendo os papais como anfitriões à noite será sua festinha, com a presença dos amiguinhos e familiares. Nossos parabens.

— ✲ —

SABADO DE ALELUIA, dois grandiosos bailes em nossa cidade — No Tenis Clube, a maior dupla do Brasil, Antonio Carlos e Jocafi, e para o baile, o conjunto CORRENTE DE FORÇA que vem empolgando em São Paulo, com suas apresentações. E' o BAILE BATUBATÊ, sendo o traje, esporte. E, na PRUDENTINA, dois grandes artistas, ANGELA MARIA, GREGORIO BARRIOS, lembrando os anos de 50, e para o baile, a Orquestra Laercio de Franca. E' a Noite de Nostalgia, sendo o traje, passeio.

— ✲ —

NOSSO AMIGO CESAR HUMBERTO SALVADOR aniversaria hoje e entre os cumprimentos que vai receber, estamos enviando nosso abraço, parabens, desejando felicidades. Naturalmente a recepção será em sua magnifica chácara.

— ✲ —

MAIS um curso de noivos, domingo dia 6 de abril, e os interessados poderão fazer suas inscrições em suas respectivas paróquias. Novamente lembramos que para aqueles, que pretendem constituir família, é importante fazer esse curso, pois especialistas estarão abordando diversos assuntos da vida conjugal, haverá debates, ficando os futuros casais à vontade, para estudo dos pontos tratados. Não percam, façam o curso. Se for possivel, estaremos presentes, no momento da conferência do Professor Aristóteles Batista que é um dos integrantes da equipe.

— ✲ —

LEMBRAMOS, hoje a partir das 11,30 horas da manhã, pela Rádio Comercial, no programa "OS OUVINTES QUEREM OUVI-LO", estaremos entrevistando o vereador Feiz Abbud, que também, é presidente do PPEC. Ouçam.

— ✲ —

A VERDADE DE CADA UM

Ainda não findou nossa alegria, e o amanhã, é outro dia que começa.

Seria ótimo se todos nós pensássemos desta maneira. Se todos nós, sentissemos no mais intimo o sentido destas palavras que vivêssemos o hoje, na esperança de encontrarmos no amanhã à realização de tudo aquilo que queremos, e sabermos esperar que um esplendor ilumine nosso caminho.

Dificil é descobrir tal segredo, olhar sempre do lado positivo, o nosso dever, e perceber o que ele nos oferece de vantajoso. Sabemos muito bem que toda medalha tem seu reverso, mas que é inútil encarar exclusivamente aquele lado.

Realmente não é fácil aprender olhar sempre o lado agradável, e fazer com que outros também o vejam, mas hoje, ou mais tarde, é o melhor serviço que podemos prestar a nós mesmos e aos que nos rodeiam.

O homem, sem dúvida foi criado para o amor. Eis porque se sente tão impelido para amar.

Ele é tão grande que nada pode retê-lo na terra.

Consequentemente, o amor é essencial em nossa vida.

Por outro lado, não é o sentimento que faz a beleza, a grandiosidade do amor.

E' a sinceridade da entrega.

Pensando nisso, mesmo se dissermos tudo de nós, o que seria isso comparado com o que receberiamos em troca?

O amor revela os tesouros escondidos. Torna os olhos mais claros e capacita-nos a enxergar as reais belezas do mundo em profundidade, atrás das aparências que as ocultam.

Nada está terminado para nós. A vida é um eterno recomeçar. E' somente com a morte que a vida termina... Atrás dessas cruzes, a estrada continua... Caminhemos pois!

(REGINA MARIA COUTO)

A PRUDENTINA

Revive novamente os anos 50, e apresenta, dia 29 a

NOITE DA NOSTALGIA:

LAERCIO DE FRANCA e sua orquestra, que toca para voce dançar.

Shows maravilhosos com ANGELA MARIA e GREGORIO BARRIOS.

Uma volta ao passado sempre presente.

Cursos de educação supletiva

Com início no dia 7 de abril do corrente ano e término no dia 4 de junho de 1976, terão lugar em nossa cidade, cursos de Educação Supletiva — Segunda Fase do Projeto Minerva — onde serão ministradas aulas de conteudo da quinta à oitava séries doPrimeiro Grau tendo como principal objetivo preparar o aluno para prestar o exame supletivo.

LOCAIS

Os cursos serão ministrados no periodo das 19,30 às 22 horas, tendo como condição de matrícula ter concluido a quarta série do primeiro grau (antigo primário), ter mais de 16 anos.

Em Presidente Prudente vão funcionar nos seguintes locais:

1) Duas classes no Colégio Cristo Rei;

2) Duas classes na Escola de Primeiro Grau "Professora Catarina Martins Arteiro», na Vila Maristela;

3- Duas classes no Grupo Escolar da Vila Formosa;

4) Uma classe no Grupo Escolar do Bairro do Jardim Paulista;

5) Uma classe no Grupo Escolar Maria Luiza Formozinho Ribeiro, na Vila Charlote;

6) Uma classe na Escola de Primeiro Grau "Alayde Tortorella de Faria Motta» na Vila Planalto;

Haverá uma classe no Grupo Escolar da cidade de Alvares Machado.

CURSO

O aluno atraves do rádio (receptores colocados nas classes) ouve o projeto Minerva e posteriormente o professor complementa. Os alunos não precisam adquirir livros pois são fornecidos fascículos periodicamente.

Os professores deverão ter treinamento amanhã terça feira de 1 a 4 de abril

As informações acima foram dadas pela Professora Aquiléa Salvatore Meira, supervisora do Serviço de Educação Supletiva.

CALCÁRIO PARA LAVOURA

FINANCIAMENTOS SEM JUROS.
VENDEMOS E ENTREGAMOS DIRETAMENTE DE PIRACICABA.
Rua Quintino Bocaiuva, 411
Fone: 3-2790 - Presidente Prudente

Declaração à Praça

Eu Jose Carlos dos Santos declaro para os devidos fins e efeitos legais que sendo portador do CIC — 543.930.603.06 Carteira de Identidade n.o 3.731.405 expedida nesta cidade residente a rua Prudente de Morais 190 — nesta, que nada tem haver com a duplicata colocada em Cartório com n.o 2295 no valor de Cr$ 115,55 vencida em 30-05-74 emitida pela Casas Pernambucanas de Piracicaba contra seu homonimo Jose Carlos Santos residente nesta cidade a rua Pedro de Toledo, sob n.o ignorado.

Pesidente Prudente, 21 de Marco de 1975

22|23|25|03|75

MADUREZA

INSCRIÇÕES ABERTAS PARA CAMPO GRANDE
RUA SIQUEIRA CAMPOS, 389
PRESIDENTE PRUDENTE — SP

BOLSA DE EMPREGOS

OFERECE-SE

ATENDENTE — sexo feminino, idade 22 anos, solteira, grau de instrução colegial, Habilitações: curso de atendente de enfermagem, preparo de leitos, aplicação de injeção, auxiliar de laboratório. (934/74).

CONTADOR — sexo masculino, idade 30 anos, casado, grau de instrução técnico em contabilidade. Habilitações: gerente, contador prático com conhecimentos gerais de contabilidade e serviços gerais de escritório, leis federais, estadual, previdencia social e trabalhista. (314/75).

FATURISTA — sexo masculino, idade 17 anos, solteiro, grau de instrução, ginasial. Habilitações: datilógrafo, despachado, faturamento, relação, contratos, auxiliar de escritório em geral 993/74)

SERVIÇOS GERAIS — exo feminino, idade 28 anos, solteira, grau de instrução ginasial incompleto, Habilitações: datilógrafa costureira prática em roupas masculinas e femininas (202/75).

VENDEDOR — sexo masculino, idade 19 anos, solteiro, grau de instrução ginasial, Habilitações, datilógrafo, auxiliar de escritório em geral-livros fiscais, inventário, relação de entrada e saida de mercadorias, arquivista. (044/75).

Os candidatos recrutados pela Secretaria do Trabalho (Unidade Regional Polivalente de Presidente Prudente) sito à rua: — Tte. Nicolau Maffei, 744 fone 3-5605.

PRECISA-SE

COBRADOR — masculino, solteiro ou casado, maior com serviço militar concluido, instrução ginasial boa caligrafia, boa aparência, com experiência anterior. (041/75)

BORDADEIRA — feminino, solteira ou casada, maior ou menor, instrução primário, com experiência em máquinas multiponto, com bom salário, aos sábados livres. (025/75).

TINTUREIRO — masculino, solteiro ou casado, maior, instrução primário, com prática anterior (040/75).

AUXILIAR DE CREDIARIO — masculino, solteiro, maior com serviço militar concluido, instrução colegial, boa caligrafia, boa datilografia, com experiência em serviços de escritório e de crediário em geral.

AJUDANTE DE MECANICO INDUSTRIAL — masculino, solteiro ou casado maior, instrução primário, com prática anterior comprovada mais de dois anos. (038/75).

SECRETARIA — feminino, solteiro, maior, instrução colegial ou equivalente, boa datilografia, boa caligrafa, com redação própria, boa aparencia, com noções gerais de escritório. (015/75.)

CARREGADOR — masculino, solteiro ou casado, maior com serviço militar concluido, instrução primário. (045/75).

Os candidatos devem apresentar-se à Agencia de Colocação da Unidade Regional Polivalente de Presidente Prudente, sito à rua: — Tte. Nicolau Maffei, 744 fone 3-5605.

DECLARAÇÃO

JOÃO BERTOLINO, declara para os devidos fins e efeitos haver se extraviado o Certificado de Propriedade de Veiculo a Motor n.o 411.693 expedido pela DELFOL de Presidente Prudente, relativo ao veículo com as caracteristicas abaixo:

Marca: Ford Corcel
Tipo: Sedan 4 portas
Ano: 1.972
Chassis: 2B23D-101.273
Placa: TY-0491

O mesmo fica nulo, visto estar em andamento a expedição da Segunda Via.

Presidente Prudente, 20 de março de 1976

Org. T.K. de Despachos S|C Ltda.

21|22|23|3|1975

Ki-Brilho

Distribuidora dos produtos
PETROBRAS BR
— PRODUTOS DE LIMPEZA E DERIVADOS DE PETRÓLEO —
ATACADO E VAREJO
Avenida Coronel Marcondes, 842 — Tel. 3-4816 (Recados)

Comserve

COMÉRCIO, SERVIÇOS DE VEÍCULOS AUTOMOTORES COMSERVE LTDA.
AOKI,ONO: Av. Manoel Goulart,483
Fones 3-3123 e 3-4066 - P.Prudente

OFERTA ESPECIAL
NOVO MOTORADIO, PUSH-BUTTON, 3 FAIXAS, MODELO 1975.
DE CR$ ~~680,00~~ POR APENAS CR$ 498,00
INSTALAÇÃO GRÁTIS.

INDICADOR COMERCIAL

MOBILIADORA PRUDENTINA

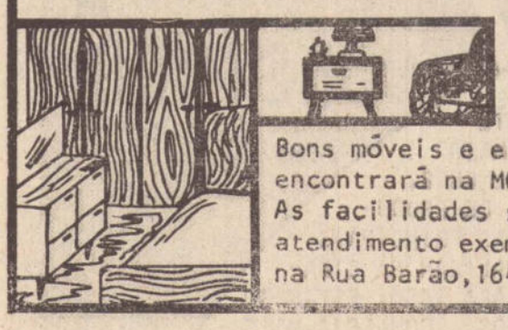

CREDIARIO FACIL

Bons móveis e eletro domésticos você encontrará na MOBILIADORA PRUDENTINA. As facilidades são fantásticas e o atendimento exemplar. VAI LÁ, fica ali na Rua Barão,164 ou na Tarabay,784

PUBLICIDADE VOLANTE

PERCORRENDO DIARIAMENTE A CAPITAL DA ALTA SOROCABANA
O Unico especializado desde 1951 com bons serviços prestados à Indústria, Comércio e à Coletividade Prudentina.

HILDEBRANDO MOREIRA

ESTUDIO: RUA CORONEL ALBINO 1.164
PARQUE S. JUDAS TADEU
FONE 3.5924
PRES. PRUDENTE

Na Capital de São Paulo

FÁBRICA DE MÓVEIS FANTÁSTICO

Armários embutidos, copa e cozinha em fórmica, dormitórios, estantes e portas coloniais, instalações comerciais, divisórias, lambrís, etc. etc.

ORLANDO FAITA

Prudentino da gema está às sua ordens na Rua ENG. VICTOR FREIRE,127 - JAGUARÉ - SÃO PAULO
Fone: 260-9213

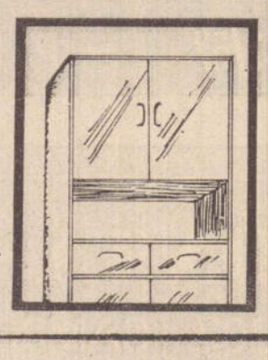

MECANOGRAFIA
EMDI LTDA.
Fotocópias, cópias, aposfilagens, desenhos, posters e áfins.
Serviços de entrega à domicílio
Rua Dr. Gurgel, 198 - Fone, 3-4029

CARIMBOS !

cartões, convites de casamento, santinhos de luto e 1a. comunhão, boletins, etc., é com
Carimbos Cipola
Rua Rui Barbosa,255-Defronte ao GRATON

CHAVEIRO PRESIDENTE

O Sr.PEDRO SAMPAIO faz chaves para: cofres,portas,fechaduras carros,trincos,etc.
ATENDE-SE À DOMICÍLIO
Perca UM MINUTO hoje para não perder UMA HORA amanhã.
Av. Cel.Marcondes,1.442, abaixo do FORUM.

VOLKSWAGEN...

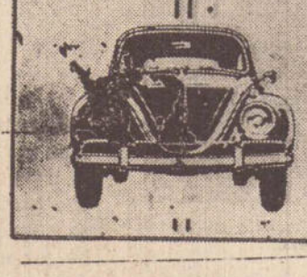

É na AUTO MECANICA ROBERTO V. tem um ótimo atendimento. A certeza de um conserto honesto. A tranquilidade da cobertura da Auto Mec. Roberto e a simpatia e amabilidade de todos

AUTO PEÇAS
ROBERTO LTDA.
peças e acessórios para Volks
Av. São Paulo,433-Fone106/679

DEPÓSITO DE DOCES CAMPINEIRA

(distribuidora de produtos alimentícios G.M. LTDA)

ZORRO Doces Campineira

DOCES EM GERAL

Venda por atacado e varejo, ao melhor preço da praça.
OVOS DE PASCOA DE DIVERSAS MARCAS
Depósito
Av. Man. Goulart, 1481 - Fone 3-4083 - 3-4300 - P.Prudente

GRÁFICA DEPIERI LTDA.

PADRÃO DE BONS SERVIÇOS
AGORA EM AMPLAS E MODERNAS INSTALAÇOES.
COM PAPELARIA, ONDE VOCÊ ENCONTRARÁ ARTIGOS ESCOLARES E PARA ESCRITÓRIO, GUIAS, LIVROS FISCAIS, ETC.
(VENHA CONHECER NOSSAS OFICINAS)
AV. BRASIL, 601/605 - Fone: 3-4561

INSTALADO LIONS CLUBE DE MARTINÓPOLIS

Em jantar-festivo realizado no Clube Recreativo de Martinópolis, foi instalado quinta feira ultimo dia 20 de março, o Lions Clube de Martinópolis.

Presentes, à maioria dos Leões e Domadoras do Lions-Clube Presidente Prudente Cinquentenário, — Clube Padrinho — integrantes do Lions Clube de nossa cidade, Alfredo Marcondes, Iepê, Santo Anastácio, Presidente Wenceslau e Bauru,

MESA

A mesa principal formada por Gilberto Moreira da Costa, tinha as seguintes pessoas — casal Governador do Distrito L-12, Luiz Maurício Sandoval casal José Glimovaldo Lupoli, ele primeiro presidente do Lions Clube de Martinópolis, casal prefeito Adelino Simões de Carvalho Filho Gilberto Moreira da Costa secretário da Governadoria Francisco Perez Serrano tesoureiro da Governadoria casal-promotor público Dr. Luiz Carlos Gavazi Alvaro Ferri, presidente do Clube Recreativo de Martinópolis, casal Engenheiro Kazuo Fukuhara, ele presidente do Lions Cinquentenario Dr. Leonides Prado Ruiz vice-governador Padre Matheus Herkommens vigário da cidade, casal Luiz Gimenez, ele padrinho civico.

SOLENIDADE

A solenidade começou sendo presidida por Luiz Maurício Sandoval, sendo a invocação a Deus, proferido pelo Padre Matheus Dr. Leonides Prado Ruiz leu o código de ética(Arnaldo Junqueira de Bauru leu os objetivos do clube, José Glimovaldo Lupoli, leu o compromisso do leão. Posteriormente foram chamados todos os fundadores e suas esposas ficaram de pé e colocado na lapela do Leão o distintivo e a gravatinha. Em seguida foi nomeado mestre de cerimonia Diamantino Silveira que comandou a noitada, após ser entregue o sino e o martelo ao presidente pelo Governador Luiz Maurício Sandoval.

DISCURSOS

Usaram da palavra, Kazuo Fukuhara, do clube padrinho, America Sandoval saudando as novas domadoras, Luiz Maurício Sandoval, dando sua mensagem como governador, Arnaldo Junqueira como antigo morador da cidade encerrando o presidente José Glomovaldi Lupoli.

JAULA ABERTA

A jaula aberta foi comandada por Antonio Maccari e Luiz Gimenez, estando praticipando, Nenê Rodrigues que será o primeiro diretor-animador. Foram feitos sorteios, todos os novos leões tiveram que demonstrar a potencia do "Hurro" foram entregues ramalhetes de flores, foram contadas algumas piadas, tudo uma confraternização perfeita.

DIRETORIA

Eis a primeira diretoria do Lions Clube de Martinópolis: — José Glimovaldo Lupoli (presidente) e sua domadora Liana Neaime Soares de Oliveira Lupoli; José Pedro Munhoz (primeiro vice) e sua domadora Josefa Toledo Munhoz; Massakazu Kakitani (segundo vice) e sua domadora Maria Salette Freire Kakitani; Antonio Sergio Coimbra (terceiro vice) e sua domadora Vera Lucia Jardim dos Santos Coimbra; Joji Tangi (primeiro secretário); Alvaro Portela (primeiro tesoureiro) e sua domadora Maria Imaculada Lopes Portela; Decio Viaccava (diretor social) e sua domadora Suzana de Souza Viaccava; Sebastião Rodrigues (Nenê) (diretor animador) e sua domadora Maria do Carmo Reis Rodrigues.

Os vogais, Renilton Percinoto e sua domadora Maria Elizabeth de Souza Percinoto, Naul de Angelis, e sua domadora Luzia de Lurdes F. de Angelis, Oxilio Cavalheiro Borque e sua domadora Elida Angeli Borque e Elio Colombari.

Os demais membros do clube são os seguintes com sua respectivas domadoras: Adelino Simões de Carvalho Filho (Faria Mirtes de Alencar Carvalho), Francisco Olavio de Souza (Joana Pinheiro de Souza), Jaime de Oliveira Gomes (Yoshino Ayabe Gomes), Natalio Ferreira (Margarida Toledo Ferreira), Joaquim Reis Junior (Marcia Devito Reis), Oscar Marques (Iva Aquotti Marques), Valdemiro Alves Moreira (Maria Aparecida de Araujo Moreira), Oswaldo Jacomelli (Tereza Aparecida Martins Jacomeli), Alaor Pinheiro (Diomira Cruz Pinheiro), Clelio Feltrim (Gessy Coelho Feltrim) Roque Adhemar Schaefer (Laura de Jesus Tavares Schaefer).

DISTRIBUIDOR DOS FILTROS

h. bueno filho

INPECA

FILTROS DE ÓLEO, AR, PARA CAMINHÕES, AUTOMÓVEIS, TRATORES DE ESTEIRA, MOTONIVELADORAS, COLHEDEIRAS E MOTORES ESTACIONÁRIOS.

RUA ANTONIO BONGIOVANI, 246 - FONE : 3-5297
PRESIDENTE PRUDENTE - SP.

Prefeitura Municipal de Iepe

TOMADA DE PREÇOS N.o 06/75

ARLINDO BARBOSA, Prefeito Municipal de Iepe, Comarca de Rancharia, Estado de São Paulo, no uso de suas atribuições legais...

FAZ SABER, a quantos o presente Edital virem ou dêle conhecimento tiverem que se acha aberto na Prefeitura Municipal de Iepê, a TOMADA DE PREÇOS n.o 06/75, para aquisição do seguinte material:

06 (seis) pneus 1.300 x 24 para motoniveladora;

03 (tres) câmaras 1.300 x 24 para motoniveladora;

O edital completo ocm demais esclarecimentos, será fornecido aos interessados na Prefeitura Municipal, e as propostas serão recebidas até às 16:00 horas do 8.o (oitavo) dia util após a ultima publicação deste Edital.

Prefeitura Municipal de Iepê, 20 de março de 1975

Arlindo Barbosa — Prefeito Municipal

Primeiro Publico Leilão

EDITAL

Dia 08 de abril de 1975, às 15,00 horas na R. Duque de Caxias, Lt. 13, Qd. 84, Mirante de Paranapanema, SP.

JOSE' MACHADO DA CRUZ, Leiloeiro Oficial, estabelecido na Rua Dom José de Barros 177 — 7.o andar — conj. 701 — nesta cidade, por seu preposto legal JULIO CARNEIRO DA SILVA BRAGA, faz saber que, devidamente autorizado por DELFIN S.A. CREDITO IMOBILIARIO Agente Fiduciário designado pelo Banco Nacional da Habitação, venderá, na forma da lei (Decreto-lei n.o 70, de 21.11.66 e regulamentação complementar do BNH), no dia hora e local acima referidos, o imovel adiante descrito, de propriedade de JOAQUIM FERREIRA DE ARAUJO e IRMA FLOIS FERREIRA para pagamento de divida hipotecaria em favor de CAIXA ECONOMICA FEDERAL FILIAL DE SÃO PAULO. Imóvel sito à Rua Duque de Caxias, lote 13 Qd. 84, Mirante do Paranapanema, São Paulo.

Contém: medindo 12,00 ms de frente, por 36,00 ms da frente aos fundos, na Cidade de Mirante de Paranapanema confrontando: pela frente com a Rua Duque de Caxias; de um lado com o lote n.o 14, de outro lado com a Rua Santa Catarina; e pelos fundos com o lote n.o 12. No referido imóvel será edificado um prédio residencial de um pavimento, com a área de 79,80 ms2.

A venda será feita mediante pagamento a vista, podendo o arrematante pagar no ato, como sinal, 20% (vinte po cento) do preço da arrematação mais a comissão da lei e o saldo restante no prazo impreterivel de 8 (oito) dias.

O lance minimo para venda é de Cr$ 49.700,30 (Quarenta e nove mil, setecentos cruzeiros e trinta centavos), valor do crédito hipotecário e acessórios, sujeito, porém, esse valor à atualização até 24 (vinte e quatro) horas antes da realização da praça.

O leiloeiro acha-se habilitado a fornecer aos interessados informações pormenorizadas sôbre o imóvel.

São Paulo, 23 de março de 1975

José Machado da Cruz — Leiloeiro Oficial

23.03.75—25.03.75—08.04.75

1210/0649 CHB/30.977

CBI—9816 SDF

O Governo pediu economia de gasolina. O Alfa Romeo 2300 pode continuar o mesmo.

*Teste da revista "Quatro Rodas" — edição de abril de 1974.

No recente Congresso da Indústria Automobilística, o governo pediu carros mais econômicos. O Alfa Romeo 2300 desde março, quando foi lançado, atende a esse requisito: com um litro de gasolina, faz 11,2 quilômetros à velocidade de 60 km/h; 9,9 quilômetros à velocidade de 80 km/h; 8,9 quilômetros à velocidade de 100 km/h e 8,5 quilômetros à velocidade de 120 km/h.* E mantém o luxo, o conforto e a segurança para cinco passageiros. Coisas indispensáveis a um automóvel, segundo os critérios Alfa Romeo.

O Alfa Romeo 2300 possui câmbio de cinco marchas; câmaras de combustão hemisféricas; carburador de duplo corpo, cujo segundo estágio só funciona juntamente com o primeiro nos altos regimes — tudo visando a maior economia de combustível, sem prejuízo de um alto desempenho.

O Alfa Romeo 2300, a 135 km horários, utiliza apenas a metade da sua potência.

Tudo isso é economia.

E segurança, representada pelos freios a disco nas quatro rodas — exclusivos nos carros nacionais; pela estrutura diferenciada; a coluna de direção não penetrante; as travas nas portas traseiras, que asseguram despreocupação com as crianças. Só em segurança não se faz econômia no Alfa Romeo 2300.

Ele pode continuar o mesmo, pois é o carro de luxo mais econômico e seguro fabricado no Brasil.

Só você não pode continuar o mesmo: procure um concessionário Alfa Romeo e saiba toda a verdade sobre o carro de luxo mais econômico fabricado no Brasil.

Alfa Romeo 2300
Um Alfa Romeo de corpo e alma.

RADICAR
CONCESSIONARIO

PRES. PRUDENTE — SP.
TREVO RODOVIARIO
TEL. 3-2669 — 3-4995
CAMPO GRANDE — MT.
Av. 1.o de Maio, 1.200
Tel. 4-2176

CONHEÇA ANTES O PREÇO DA "CONTA-MEC"!
Av. Washington Luiz, 123/133 - PRESIDENTE PRUDENTE-Sp. - Av. 14 de Julho, 302 - CAMPO GRANDE-Mt.