



Apesar da denuncia do convênio, ninguém acredita que a guarnição do Corpo de Bombeiros possa deixar a cidade.

Pres. Prudente pode ficar sem seu Corpo de Bombeiros

A princípio a idéia parece absurda, mas acontece que vença o convênio entre a Prefeitura Municipal e a Secretaria da Segurança Pública, para a permanência do Corpo de Bombeiros em nossa cidade, e se não houver acordo para a feitura de um novo a guarnição poderá ser removida de Presidente Prudente. É necessário se lavrar um novo convênio, atualizado, que venha atender as duas partes.

O atual convênio data de 1.º de março de 1962, tendo sido assinado naquela oportunidade pelo prefeito Luiz Ferraz de Sampaio e o então Secretário Virgílio Lopes da Silva, foi denunciado sendo considerado vencido após um período de 19 anos. O novo convênio deverá ser feito com base na lei n.º 684, de 30 de setembro de 1975, que autoriza Estado a celebrar convênios com os municípios sobre serviços de bombeiros, e determina vários encargos a serem assumidos pelas partes convinentes.

Em novembro do ano pas-

sado, a prefeitura denunciou o convênio com o Corpo de Bombeiros, apontando irregularidades previstas na cláusula dos serviços de salvamento, como ocorreu no dia 16 daquele mês, quando houve um afogamento no Balneário da Amizade e a equipe de salvamento não estava presente. Na denuncia, que foi publicada neste jornal através de nota da Assessoria de Imprensa, consta também que haviam irregularidades na cláusula quarta, que diz respeito ao treinamento e a instrução técnica dos elementos integrantes da equipe de Bombeiros profissionais. Por outro lado, o Capitão Jacomo Antunes de Andrade, comandante do Terceiro Sub-Grupamento de Incêndio, se defendeu das acusações relacionadas ao salvamento no balneário, comentando que "não correspondem à realidade, pois não recebemos nenhuma reclamação de que não tivéssemos atendido qualquer solicitação que nos cabe atender, e o que aconteceu foi o fato de que em um

único final de semana os bombeiros ficaram a disposição do balneário na sede da SCI por outros problemas mais sérios, que já comunicamos ao comando". O Capitão Jacomo não quis se pronunciar, mas ficou claro que os "outros problemas mais sérios" dizem respeito exatamente ao problema da poluição das águas da represa, pois naquela oportunidade de ainda se comentava muito sobre o esgoto de Alvares Machado e alguns bombeiros de serviço no local estavam adoecendo.

Como o convênio foi denunciado, a secretaria de Segurança Pública apressou as providências para a realização de um novo. E a preocupação agora, é saber se a municipalidade terá condições de cumprir todas as exigências para a feitura de um novo convênio sem o que a guarnição será oferecida para outra cidade e possivelmente removida de Presidente Prudente.

(conclui na página 11)

O Posto Rio 400 considera-se "sitiado" pela administração

Segundo uma matéria da responsabilidade do Cel. Geraldo Costa, que ocupa duas páginas desta edição, o Posto Rio 400 "é hoje uma praça sitiada. Ele vive, há 4 anos, em

estado de sítio. Sítio físico, sítio tributário e sítio político".

Na matéria "a pedido", o Cel. Geraldo Costa, proprietário do Posto, pretende dar,

por intermédio desta folha, uma "explicação aos seus frequentes de todo o território nacional e, em particular, à cidade de Presidente Prudente".

Mais uma Faculdade para Pres. Prudente

Através de Decreto n.º 85.775, sancionado pelo Presidente João Baptista Figueiredo foi criada a Faculdade de Fisioterapia de Presidente Prudente, tendo como mantenedora a Associação Prudentina de Educação e Cultura (APEC).

A nova Faculdade, após a publicação do Decreto Presidencial (datado de 26 de fevereiro), anunciou a abertura de inscrições aos Vestibulares. Os exames foram programados para os dias 23, 24,

25 e 26 de março, havendo disponibilidade de 100 vagas.

O curso foi aprovado pelo Conselho Federal de Educação podendo os interessados fazer suas inscrições aos próximos Vestibulares na Secretaria da APEC.

Praça rotatória já tem nome: Cebolinha

Devendo constituir-se no maior entroncamento rodoviário urbano da região, a praça rotatória que será construída



O DER já realiza a infra-estrutura para a construção da grande praça rotatória.

no entroncamento das avenidas Washington Luiz, Manoel Goulart, Ana Jacinta, Estradas da Amizade e rua João Gonçalves Foz, defronte ao Museu Histórico Municipal já recebeu uma denominação popular: Cebolinha. O nome é uma comparação, nas devidas proporções, como o Cebolão de São Paulo.

O DER está executando a infra-estrutura do grande empreendimento e que constitui na construção de uma galeria no correto do Veado, sobre o qual cruzarão as importantes vias de interligação.

O prefeito foi informado de que no prazo de 20 dias será iniciada a ligação da Washington Luiz com a Manoel Goulart. Paralelamente já está sendo concluído o projeto de iluminação da área.

O governo não permitirá a recessão na economia

"Não vai acontecer o que eles estão prevendo, porque o governo não permitirá uma queda sensível no ritmo de crescimento de emprego", afirmou ontem o chefe da coordenação de assuntos econômicos do Ministério da Fazenda, Mailson Ferreira da Nobrega, ao comentar os sucessivos lamentos de alguns setores da economia nacional, preocupados com reflexos, em suas atividades, do aperto creditício, da redução dos subsídios e do fim do tabelamento as taxas de juros bancários.

Segundo ele, o governo está atento as dificuldades setoriais que estão surgindo e tem mantido contatos e realizado reuniões com as áreas que se sentem mais afetadas. Dessa forma, as autoridades governamentais avaliam a dosagem das medidas postas em vigor e, se constatarem que elas estão sendo muito severas, poderão diminuir o rigor com que vem sendo implementada a política monetária, ponderou Ferreira da Nobrega.

Ressaltou, contudo, que "ainda não é hora" de mudar os programas monetários e fiscal estabelecidos para este ano, já que "as dificuldades setoriais, até agora verificadas, estão sendo bem absorvidas". Além desses aspectos, o coordenador econômico do Ministério da Fazenda lembrou que existe um compromisso muito sério do Presidente da República, que é o de evitar a recessão.

PROTESTOS

Ferreira da Nobrega acha "muito natural" toda esta onda de protestos, uma vez que "ninguém está disposto a fazer sacrifício de graça, e se encontrar uma forma de se livrar desse sacrifício, é lógico que lutará por ela". Disse que as reclamações e um decréscimo nas atividades de determinados setores da economia eram esperados. "Num programa de estabilização monetária em que se associa o controle da demanda global com estímulos a áreas selecionadas, co-

mo a agricultura, exportação e energia, é natural que determinados setores, não considerados prioritários, sofram mais". — explicou.

Acredita, porém, que a choradeira de algumas áreas tem sido maior que as dificuldades realmente constatadas, pois "certos setores sabem que são importantes no contexto geral da economia e procuram tirar proveito disso". Sem querer citar especificamente os setores da indústria automobilística e de eletro-eletrônicos Mailson acrescentou: "Se as dificuldades representam dez, eles dizem que é de cinquenta". No seu entender, um administrador que tem diante de si a opção de voltar-se para uma administração eficiente de sua firma e procurar obter incentivos, subsídios creditícios, juros tabelados e outras facilidades do governo, evidentemente que perderá mais tempo tentando a segunda alternativa.

(conclui na página 4)



O prefeito Benedito A.P. do Lago, acompanhado de seus coordenadores visita o cemitério e adota providências.

O cemitério prudentino terá uma capela-velório

O prefeito Benedito Ap. Pereira do Lago esteve sexta-feira passada em visita ao cemitério São João Baptista, acompanhado de seu coordenador de gabinete, Adilson Aparecido Dias e de Obras, Sérgio Melle.

Tomando conhecimento do precário estado em que se encontra o necrotério, uma edificação muito antiga sem as mi-

niimas condições de uso, determinou a elaboração de um projeto para a construção de um moderno necrotério, dotado de todos os requisitos indispensáveis ao seu bom funcionamento, inclusive geladeira. Será incluída no projeto a construção de uma capela-velório dotada de instalações sanitárias, para uso da população mais carente.

O chefe do executivo municipal determinou também o início imediato da implantação de iluminação em todo o campo santo.

Uma nova área contígua foi declarada de utilidade pública pelo município para posterior desapropriação e aumento dos espaços destinados ao cemitério.

Os elevados juros do Proálcool recebem críticas na Unipontal

A Unipontal esteve reunida ontem na cidade de Mirante do Paranapanema, sob a presidência do prefeito Orivaldo Raizaro, de Piqueroibi.

Um dos assuntos principais e mais debatidos da assembleia foi uma proposição relacionada com os altos juros cobrados para financiamentos à instalação de destilarias de álcool.

O presidente da entidade municipalista afirmou que "esta prática é desalentadora aos

que desejam instalar destilarias".

Foram solicitadas providências do governo federal no sentido de minimizar tais juros.

O prefeito Inocencio Erbella, de Presidente Venceslau criticou o governo do Estado e o DER, fazendo considerações asperas a respeito do plano de "estradas vicinais".

Para o prefeito venceslaunense "a política se instalou na elaboração do referido plano, modificando totalmente

sua essência e que essas estradas são produto de um convênio com o BNDE e já deveriam estar prontas e não em fase de concorrência".

Também o prefeito de Sandovalina, João Borges Frias criticou o governo estadual, denunciando as constantes viagens que é obrigado a realizar a São Paulo para recebimento de pequenos recursos, que muitas vezes são consumidos pelas próprias despesas das viagens. (Clovis Moré).

Carnaval animado em Regente Feijó

Os bailes carnavalescos em Regente Feijó foram bastante movimentados. O Rotary Club promoveu o tríduo momístico no Clube Regentão com animação da Banda do Kanela, de Ademir Elias. A prefeitura também conseguiu superlotar as depen-

dências do prédio e salão de bailes da ASCOM — Associação dos Usuários do Centro Comunitário Urbano — com carnaval gratuito. O prefeito Reinaldo Albertini, contratara o conjunto Gladson para animação. Muitas pessoas não teriam condições de frequentar um Clube com pagamento de ingressos puderam divertir-se à vontade com este carnaval da prefeitura. Com efeito, Albertini pretende novamente patrocinar carnaval de graça no ano de 1982.

Bairro da Memória, o Super Samba Show obteve êxito neste carnaval.

CANTORES

Os cantores Dermival Silva (Manga) e Elídio Evaristo cantores integrantes da Banda do KANELA foram os destaques ao lado de Ademir Elias, Luizão, Ageu e Pinheiro. O conjunto ainda contou com o reforço de quatro músicos de Presidente Prudente.

LIONS FEZ DOAÇÃO PARA O ASILO

O Lions Clube de Regente Feijó fez a doação ontem de uma geladeira Climax no valor de quase Cr\$ 18.000,00 para o Asilo dos Velhos desta cidade.

As domadores do Clube promoveram ontem Bazar Beneficente no Cine Eden.

MAIS ESCOLAS

Iniciam-se em breve as obras de construção de mais duas Escolas rurais no município de Regente Feijó. Uma do Bairro Agua Grande e outra do Bairro São Jorge. O prefeito conseguiu as Escolas junto a CONESP. (Mauro L.T. Garrido — Correspondente)

Cantinho da Catedral

Na Liturgia:

A PROPOSTA DE DEUS AO HOMEM

O início do tempo quaresmal convida a refletir sobre a condição humana: olhar a humanidade e a si próprio, buscando rever a situação do homem frente a Deus, ao mundo, a si mesmo e ao próprio destino. É o tempo de considerar a proposta de Deus para a resposta do homem.

De início, descobrir a situação crítica criada pela ambiguidade da experiência humana, que transforma possibilidades em frustrações (Gênesis 2,7-9; 3,1-7; A situação do homem no mundo). A seguir, contemplar Jesus Cristo na sua luta contra as ambiguidades humanas, conquistando o verdadeiro ser do homem, dentro de uma fidelidade total a Deus (Mateus 4,1-11; Jesus Cristo é a nova situação do homem). Finalmente contrapor a situação ambígua do homem, dominado pelo egoísmo, com a situação nova do homem livre, que nasce da justiça e da graça de Deus em Cristo (Romanos 5, 12-19: Da humanidade de Adão a humanidade de Cristo).

AVISOS:

— Neste domingo dia 8 Curso de Noivos na Catedral

— Dia 8 as 14 hs. treinamento da Campanha da Fraternidade '81 com os jovens e representantes dos setores, todos estão convidados a participarem.

— Todas as quintas-feiras, para quem estiver interessado em estudar a Sagrada Escritura temos o Curso de Bíblia a partir das 20 hs.

Informativo Religioso

QUARESMA, UM TEMPO DE VERDADE

"Examinemo-nos com sinceridade, franqueza e simplicidade! Os nossos irmãos estão do nosso lado, na poesia dos pobres, dos doentes, dos "marginalizados" e dos velhos. A que ponto estamos com o nosso amor? E com a nossa verdade?"

Por ocasião da Quaresma, por toda a parte — nas vossas dioceses, nas vossas paróquias, nas vossas comunidades — vai ser feito um apelo a esta Verdade, que está em vós e à Caridade que há de ser a sua comprovação.

Procurai, pois, abrir o vosso entendimento para reparar bem à vossa volta, abrir o vosso coração para compreender e nos com padecer, abrindo as vossas mãos para socorrer.

As necessidades são enormes, vós bem o sabeis; exorto-vos, portanto, a participar com generosidade nesta partilha fraterna; e dou-vos a certeza das minhas orações por vós, com a minha Bênção Apostólica".

(Trecho da Mensagem do Papa para a Quaresma)

* Em Anhumas, neste domingo, as 19 30 hs. solene inauguração da Casa de Catequese, construída com ajuda do povo e de católicos alemães através da Misereor. Além das autoridades municipais daquele município, estará presente o Sr. Bispo para a bênção das instalações.

* Na Casa de Encontros da Diocese, encerra-se neste dia o 2.º Encontro de Dirigentes de Cursinho.

* Diversas comunidades paroquiais se prepararam para a visita pastoral deste ano. Pontos mais focalizados: confissão, pastoral da juventude, pastoral vocacional e evangelização (catequese escolar e eucarística).

* Terça-feira próxima, D. Agostinho dará curso de pastoral aos padres novos no Centro de Pastoral, a partir das 8.30 hs.

* Em Bauru, dia 11, acontecerá a reunião da Província Eclesiástica de Botucatu com a presença de todos os Bispos, Coordenadores de Pastoral e pes. Coordenadores de Conselhos de Presbíteros de todas as Dioceses da Província. De Presidente Prudente, participarão Dom Agostinho, Pe. Julio Masson e Diácono Maurício Grotto de Camargo.

* De 13 a 15, na Casa de Encontros, a realização do 37.º Encontro Masculino.

* Sexta-feira próxima, início da visita pastoral na Paróquia de S. Pedro.

* No Colégio Cristo Rei, dia 14, sábado, das 14 as 17 hs. curso de Religião para jovens e adultos.

* Próximo domingo, no Colégio Cristo Rei, encontro das jovens vocacionadas.

* Irmã Hermesinda Perez Lama é a nova Superiora das Irmãs dos Anceios Desamparados e Velhinhos do Lar S. Rafael. Irmã Hermesinda veio da simpática cidade de Junin, Província de Buenos Aires. E a Irmã Eugénia Carneiro, por todos anos Superiora do Lar S. Rafael foi transferida pela Madre Geral para a direção do Asilo de S. Caetano do Sul, em S. Paulo. A Irmã Eugénia, o sincero "Deus lhe pague" da comunidade prudentina por tudo quanto fez entre nós pelos velhinhos do Lar S. Rafael. A Irmã Hermesinda, que acaba de chegar, sinceros e cordiais votos de boas-vindas!

Só falta um jumento

Geraldo Soller

Pr'a que não digam que sou o único cidadão que costumo me doar pelas coisas da Vila Marcondes, ouçam esta expressão usada pelo empresário Anélio Trevisan, num destes dias, referindo-se ao descaso com que a administrações públicas tem cuidado do nosso bairro:

— Só falta um jumento...

— Jumento? Jumento pr'a que?

— Pr'a gente subir em cima, tirar a espada da bainha e gritar independência ou morte!

Meus leitores de quem-linha da FEPA-SA podem passar em frente e deixar a minha crônica para uns poucos cidadãos lerem. O assunto é de ordem pessoal e, respeitosamente peço permissão àqueles meus amigos de todas as manhãs, para dar extravasamento ao meu baírrismo. Ou à minha decepção, se me permitem.

O fato é que o Anélio Trevisan falou bem. Vamos ver se conseguimos um jumento, e, depois, arranjamos por aí um gaiato qualquer que queira se deixar retratar com a espada em punho, gritando: emancipação ou nada!

Viram vocês o que aconteceu na Vila depois que o doutor Paulo Maluf veio inaugurar o viaduto?

Não viram. E' claro que não viram. Porque não aconteceu.

O sistema de sinalização está tão complexo, que o trânsito que deveria melhorar com a abertura do viaduto, ficou bem mais congestionado. E tudo porque não se descobriu uma fórmula melhor para dar vazão. Ais que querem entrar. E aos que querem sair. Mas deixem o trânsito de lado. Corremos o risco de tê-lo ainda bem mais bagunçado, se não houver um "estudo" bem profundo.

Aquela que era a praça talvez mais bonita da cidade, e que fazia justiça ao beato José de Anchieta, foi cortada ao meio. Restou só um pedaço de pátio fronteiro para a Igreja. Só quero ver na hora da Procissão, como é que se vão arrumar os carregadores do andor! E as pobrezinhas que puxam o terço, no começo da fila! O espaço é limitado, e pr'a ultrapassar a pista onde se escoo o trânsito do viaduto, não tem uma rampa ou sequer uma faixa de proteção!...

E o que falar das noivas? Atualmente estão os veículos entrando à galega na praça. Mas quando arrumarem — se é que pretendem refazer a praça ao menos nas partes destruídas — as laterais da via de tráfego que dá acesso ao viaduto, as noivas vão ter que caminhar uma boa esticada! Salvo se houver um projeto qualquer que prevê esse detalhe. Aliás detalhe insignificante. Pr'a que noivas? Pr' que casamento?

Em baixo do viaduto, há uma pequena lagoa formada por águas pluviais. Que em breve irá exalar mau cheiro.

Os espaços destinados às calçadas, nos canteiros plantados, estão no chão duro, com pedrinhas e poeira.

Enfim, pr'a não cacetear mais o pessoal da administração, aquilo está uma gracinha. E a gracinha fica muito mais sarcástica quando lembramos que o povo pediu uma passarela e construíram lá uma "montanha-russa". Haja suporte físico para subir e descer aquelas escadarias!

Fico por aqui, porque, repito, sou um puxa-saco juramentado da administração Paulo Constantino-Ditão. E desse direito não arrédo o pé. Mas nem por isso, como bom espanhol que sou, vou deixar de tirar as minhas lasquinhas, mesmo porque vejo muitas tradições a respeitar na Vila Marcondes!

Vamos, então, cuidar de achar o jumento. Jumento animal, é claro. Pr'a depois pensar nos numa reunião — que pode ser dentro do filete de água que corre nas Águas Espreadas — onde alguém há de pedir em voz alta e em bom tom:

— Emancipação ou nada!

Quero ver a Prefeitura do lado de cá da linha sem os impostos que vem do mundão de bairros que temos, separados pela FEPASA!

Mas, se não houver nem o jumento e nem a emancipação?

.. Ai, paciência. Vamos continuar "martelando mandatórios que está havendo perspectiva" na mesma tecla. Advertindo aos nossos tivas de eleições em 1982. E na hora do pega-pr'a-castrar, aí daquele que subir num palanque e pedir o voto pro pessoal nos bairros surgidos onde Marcondes marcou a colonização de Prudente!

TUTEMA LTDA

COMÉRCIO DE TRATORES

IMPLEMENTOS E PEÇAS USADAS

Mecânicos especializados em tratores CBT — FORD — M. F. e VALMET e Assistência Técnica no Campo. Av. Cel. Marcondes, 2460 próximo ao Palácio da Saúde.

"A MOTTA TURISMO leva você a Manaus"

Programa especial (Tudo incluído)

Tropical Hotel Manaus.

Esta é uma boa oportunidade para você conhecer Manaus, fazer compras na Zona Franca e se hospedar num hotel 5 estrelas. Numa promoção especial, o Tropical Hotel Manaus está oferecendo descontos em todo o seu conjunto de serviços: as estadias, os traslados, os tours e todas as refeições. E você ainda tem o direito de usar todas as dependências do hotel: piscina, sauna, campo de tênis, salões de jogos, etc. Dê um pulo na MOTTA TURISMO. Ele vai contar todos os planos que você pode fazer. Esta promoção só terá valor com reservas antecipadas.



INFORMAÇÕES E RESERVAS:
Rua Tte. Nicolau Maffei, 86 - FONE 33-4822
EMBRATUR 080085100-5 - PRESIDENTE PRUDENTE - SP

APEC INFORMA:

Encontram-se abertas as inscrições do curso preparatório ao

Concurso para Supervisor de Ensino

O curso será ministrado por professores de gabarito e com larga experiência docente.

Maiores detalhes na Secretaria das Faculdades da APEC.

Fone (0182) 33-5922

Rua José Bongiovani, 700 - P. Prudente das 8 às 22 horas (Cecilia ou Nilton)

COLEÇÃO DIAMANTES

Relojoia

Cristais Importados
CALÇADÃO 212 - FONE: 33-5250 - P.P.

Ferro p/construção

Direto da usina.

Todas as bitolas. Entregamos qualquer quantidade.

aços c'oferraz

R. Dr. Ciro Bueno, 807 - Tels. (0182) 33.5373 - 33.5372 - P.Prudente

Deputado faz análise dos atuais partidos do país

"O processo brasileiro de democratização ainda corre risco, e serios", afirma o deputado Alvaro Valle (PDS-RJ), porque "os partidos são todos iguais, vagamente socialistas em seu discurso eleitoral, autocráticos e quase fascista em seus mecanismos internos de decisão, liberais em sua ação ou inação parlamentar. Não podem produzir programas coerentes".

Na visão de Alvaro Valle, contudo, "o perigo de golpes militares talvez seja remoto, porque hoje os próprios militares devem ter percebido os riscos de um regime de força prolongado. Ele enfraquece as instituições políticas e nada é mais grave que isso quando se pensa a longo prazo em instituições e em ordem".

Nas preocupações do parlamentar fluminense, "o risco do processo reside exatamente na fragilidade das instituições políticas, sobretudo partidárias. Temos três partidos sólidos: o PDS, que faz o que o Presidente Figueiredo quer, o PMDB, que faz o que o Presidente Figueiredo não quer, e o PP que parece fazer, mas não faz, ou o contrário, o que quebra o governo. Nenhum deles tem uma proposta para o país ou pelo menos um plano global que traça a esperança de soluções para seus problemas mais graves".

Para Alvaro Valle, "é claro que em uma

sociedade livre, logo em consciência crítica, não poderão continuar a coexistir a opulência de alguns com a miséria absoluta de outros. É claro que o truque de uma política salarial que consolida a remuneração injusta do trabalho, narcotizando as reivindicações cada seis meses, durará pouco. Que propostas os partidos oferecem a fim de evitar as inevitáveis tensões de amanhã? E aí está o germe de nossa verdadeira crise. Todos os partidos falam em desestatização, mas qual deles tem um plano de redução de impostos, por exemplo? o que se propõe à nossa empresa para enfrentar a concorrência externa? Conviver com as multinacionais reafreá-las em alguns setores, fortalecer a área de atuação do Estado, estimular nossas próprias supranacionais?"

Para Valle, "as eleições se convertem em verdadeira roletas. Em 1982, qualquer resultado é possível, dependendo de alianças locais ou do êxito de algum novo personagem em um programa de televisão. A crise política de 1964 começou com o esfacelamento dos partidos na candidatura Janio Quadros. Agora, seguiremos o mesmo caminho. Aí está o maior risco para o processo brasileiro, tal como aí reside o risco para o processo espanhol que muitos imaginavam consolidado".

ELEIÇÕES

Emenda constitucional regulamentando eleições para prefeitos das capitais será apresentada novamente ao Congresso, nos próximos dias pelo senador Mauro Benevides (PMDB-CE). "Espero que o rumo da abertura política assegurem a auto-nomia das capitais, tema que interessa de perto a mais de treze milhões de eleitores", disse o senador. "Não terá sentido permanecer no texto da Constituição do inquérito disposto pertinente aos prefeitos no meados, numa afronta aos princípios democráticos dos brasileiros". Ele anuncia ainda: "Submeterei na próxima semana à apreciação das lideranças parlamentares, nova proposta de emenda constitucional, incluindo, a seguir, a coleta de assinaturas para a sua formalização perante a mesa do Congresso Nacional. Os argumentos até aqui utilizados para nulificar nossa iniciativa certamente não serão mais reiterados, porque incompatíveis com a realidade semestre a matéria poderá ser discutida e votada, esejada a almejada modificação na defesa da qual me tenho empenhado com o apoio entusiástico de nossas correntes de pensamento durante a tramitação da proposta, espera-haja ampla mobilização em todas as capitais, liderada pelos partidos e entidades representativas dos vários segmentos sociais. Senadores e deputados sentiram-se impedidos a acolher a emenda, abrindo, assim, novas perspectivas para aqueles que são considerados em cada estado, detentores do mais aprimorado nível de politização".

EXTINTO

O presidente da Câmara Municipal de São Carlos, no Estado de São Paulo, assinou ato extinguindo o mandato do prefeito

Antonio Masse "por ter sido condenado pela Segunda Câmara Federal do colégio Tribunal de Justiça de São Paulo por votação unânime a três meses de detenção". A condenação teve origem em denúncia feita pela vereadora Miraim Schiel que acusou o prefeito de ter pago antes do término as obras de asfaltamento do núcleo residencial Marechal Castello Branco, naquele município. Masse procurou ontem mesmo seu advogado para estudar a interposição de recurso contra a medida do presidente da Câmara. A pena de detenção por três meses, imposta pelo tribunal foi prescrita por decurso de prazo mas a pena acessória, a declaração ou não da perda do mandato, não o foi e essa medida fica a critério do Presidente da Câmara que ontem decidiu efetivá-la. Na segunda-feira será lida a declaração, não depende de aprovação dos vereadores e deverá assumir o vice Rubens Massuclo.

CASUISMOS

"O ano político de 1981 vai ser bastante agitado, face aos fortes indícios de que o governo tentará impor uma série de casuismos, em sua pretendida reforma eleitoral", advertiu ontem o senador Humberto Lucena (PMDB-PB) para quem "isso prova a precariedade do chamado processo de abertura política". "Por um lado, porque se restabelecem as eleições diretas para os governos dos estados e, por outro, iniciam-se estudos para tumultuar o pleito de 1982, com a anulação da proibição de coligações partidárias, com a extensão da sublegenda para as eleições de governador e, finalmente, com a ameaça de adoção do voto distrital e do voto vinculado, contando que se levante toda a sorte de obstáculos à caminhada das oposições para o po-

der". Em suma, diz Humberto Lucena, querem eleições, mas não querem a rotatividade do poder. A ação oposicionista dentro e fora do congresso, este ano, visará a combater esse procedimento, fruto do autoritarismo de que ainda se reveste o sistema que nos governa".

PARTIDOS

Os deputados federais Alceu Colares e José Bonifácio Fegapani disseram em Porto Alegre não acreditar que possa ser efetivado um pacto de transição entre os partidos, proposto pelo senador José Sarney, presidente do PDS. Para os dois oposicionistas "é muito difícil pacio somente após a realização de uma assembleia nacional constituinte: "Para que haja acordo entre os partidos, é necessário haver um calendário pré-estabelecido que iniciaria com as eleições diretas em 82". Um novo parlamento, na opinião do deputado pemedebista teria poder constitucional a partir daí poderia ser concretizada uma união dos partidos. "Só servimos aos interesses do governo" diz Fegapani, "para dar continuidade ao atual sistema". A proposta do deputado é de que, em primeiro lugar devem ser suspenso "de forma efetiva" mecanismos como as leis Falcão e de segurança nacional, para então haver um pacto. O governo só exige da oposição na opinião de Fegapani, "mas em contrapartida não oferece nada".

PP PRUDENTINO

Na semana entrante, o Partido Popular de Presidente Prudente, Dr. Henrique Salvador, Augusto, que tem como credenciados to Alves de Paula e Dr. Odilto Antunes de Siqueira, vai iniciar movimentação, no sentido de até o final do mês formar a comissão provisória. Segundo se sabe diversos nomes de prô da cidade, vão integrar o partido.

Plantão

SEGURANÇA

Fonte autorizada do Itamarati informou ontem que, mesmo após o assassinato ontem do pastor norte-americano Charles Bittermann por um grupo de guerrilheiros colombiano, em Bogotá, o Brasil não pedirá medidas adicionais de segurança para o Presidente João Figueiredo e sua comitiva, que visitarão a Colômbia, a partir de terça-feira, nem haverá mudança na programação oficial. Segundo a mesma fonte, as medidas de segurança durante a visita serão as normalmente postas em prática, quando o presidente brasileiro visita qualquer país.

"DANOSOS"

Em discurso que pronunciará quarta-feira o senador Franco Montoro denunciou os acordos financeiros firmados em Paris por ministros da área econômica, qualificando-os de "danosos" ao país. Ontem Montoro foi informado por telefone, pelo líder de sua bancada no Senado Marcos Freire de que a ele caberá manifestar-se sobre esse tema em nome de seus companheiros de partido, tendo em vista a necessidade da nação ser alertada em torno das implicações resultantes de compromissos assumidos por ministros brasileiros, durante recente viagem que empreenderam a França. Segundo Montoro pelos acordos firmados, o Brasil se compromete a adquirir radares, navios, três e equipamentos para usinas termo-elétricas, elevando a dívida externa, quando grande parte desses equipamentos é fabricados por indústrias brasileiras. Revelou que os contratos firmados somam cerca de 2 bilhões de dólares, e

se esses equipamentos, na sua opinião fossem fornecidos ao governo pela indústria nacional, se estaria evitando o desemprego, que constitui hoje, uma das grandes ameaças que pairam sobre a família brasileira.

LEI PENAL

O governo está reunindo elementos para elaborar uma lei penal econômica que identifique claramente os ilícitos financeiros e tributários, de modo a punir com rigor e adequadamente os responsáveis por irregularidades que se verificam nas áreas financeiras e tributárias, informou categorizada fonte da área econômica. A ausência de uma legislação específica para penalizar as pessoas que provocam escândalos no mercado financeiro, com prejuízos incalculáveis aos investidores, ou que seja peritos em sonegar impostos, tem causado muitas injustiças e deixando a sociedade descrente quanto a aplicação de união, argumenta o informante. "Alguém que provocou estouro no mercado financeiro foi preso alguma vez? Algum diretor de empresa que tenha realizado falcatruas e sonegado imposto já foi unido?", indaga a fonte, ressaltando com sêdear extremamente importante enfrentar este problema a partir para a realização de algo concreto neste campo.

CONDENADO

O cabo PM José Valmor da Silva foi condenado ante-ontem a noite, em Passo Fundo, a 308 quilômetros de Porto Alegre, a oito anos de reclusão, por ter morto a tiros, em fevereiro de 1979, o menor Clodoaldo Teixeira de 16 anos, a quem perseguia porque havia ultrapassado, em sua motocicleta, um semáforo fechado. Dois outros que auxiliaram Silva na perseguição a Clodoal-

do, os soldados Clovis do Amaral Reiter e Jacinto Xavier Chaves, foram absolvidos.

SAFRAS

A Secretaria da Agricultura do Rio Grande do Sul em boletim semanal confirmou a situação "excelente" das culturas gaúchas, reiterando a previsão de que o estado terá, pelo segundo ano consecutivo uma safra. O boletim esclareceu que a situação geral das lavouras é "muito boa", com predomínio das fases de floração e frutificação. De acordo com estudos técnicos do governo gaúcho, o estado colherá este ano, mais de 13 milhões de toneladas de grãos.

ENERGIA

A comissão nacional de energia-CNE, continuará a definir a prioridade e traçar os rumos da política energética do país, segundo explica um de seus assessores, mas, não resta dúvida de que a recente criação da comissão energética da secretaria de planejamento da presidência da república, que irá controlar os recursos dos programas de fontes alternativas de energia reduziu sensivelmente o poder da comissão. A rigor, a CNE é um órgão de assessoramento do Presidente da República e sua função é aprovar sugestões para deliberação presidencial, e todas as suas sugestões vem sendo acatadas, tornando-se a CNE, de fato, um órgão que decide os rumos da política energética nacional. Uma consequência imediata da criação da comissão no âmbito da Seplan, segundo opinião de alguns técnicos governamentais, o ministro da Indústria e Comércio passará a ter dificuldades para obter recursos do fundo de mobilização energética, onde anteriormente tinha certas facilidades.

COMERCIANTE utilize sua santa para seus serviços.



EXPRESSO SANTA FATIMA

TRANSPORTE DE CARGAS, ENCOMENDAS E MUDANÇAS

Rua Antônio Fonseca, 645 - V. Maria - Telex - 011 22951 - EXFA BR - Fone: 292 1758 - SÃO PAULO - SP

Rua Para, 356 - Barra Funda - Fone: 22-5646 - OURINHOS - SP

Rua Túlio Cecchetti, 1.235 - Telex - 0182 - EXFA BR - Fone: 33-5833 - 19100 - PRES. PRUDENTE - SP



Não perca seu tempo "descobrir" inquilinos para seu apartamento, residência, ou qualquer imóvel. Pense no trabalho e responsabilidade que isso vai lhe dar. Confie à



Agência Martins

ADMINISTRAÇÃO - ASSESSORIA JURÍDICA



Rua Joaquim Nabuco, 709 (Centro) — Sede Própria — Fone 22-4222 — SIND. CRECI 8009 CRTA 1435 — OAB — SP 19591

Segurança de Figueiredo na Colômbia será extraordinária

A equipe de segurança da Presidência da República teve seu efetivo aumentado para garantir possíveis ameaças à integridade do General João Figueiredo e demais componentes da comitiva oficial brasileira que iniciarão terça-feira a viagem de três dias a Bogotá, em virtude de alertas da embaixada brasileira sobre a atuação de grupos políticos que tentam a radicalização do processo político na Colômbia e atentados anteriores, dos quais foi uma das vítimas o próprio embaixador Luis Eulálio do Nascimento Silva.

Além de ter sido bastante ampliado o número de agentes de segurança que viajarão ontem para Bogotá, juntamente com o escalão avançado de assessores do Palácio do Planalto num avião Hercules Especial da FAB, todos os integrantes da comitiva foram alertados para tomarem algumas precauções, seja em virtude

de na atuação dos grupos de radicalização política, como o M-19, como também pela violência urbana que ocorre com frequência em vários setores da capital. Assim é por exemplo, que nenhum dos Ministros de Estado Brasileiro, ao contrário do que ocorre em todas as viagens anteriores do Presidente Figueiredo ao exterior, deixara de andar acompanhado de um pois, por razões de sigilo, ele jamais é divulgado agente de segurança, para evitar surpresas. Do mesmo modo, os membros da comitiva, autoridades ou elementos do segundo escalão foram avisados de determinações que devem ser obedecidas, como não abandonar o programa oficial para compromissos não acertados previamente e também para andarem preferencialmente em dupla, nas locomoções pelos diversos pontos de Bogotá. E' desconhecido o número de integrantes do esquema de segurança, do mesmo nos deslocamentos mais rotineiros do presidente Figueiredo, e tal esquema foi acertado antes dos últimos acontecimentos que culminaram na morte do pastor americano Chester Bitterman.

No plano secundário, os funcionários da presidência foram alertados sobre cuidados mais corriqueiros contra a ação de marginais em algumas ruas de Bogotá, especialmente nas áreas mais miseráveis da cidade, entre elas a de não colocar o braço para fora dos automóveis, pois isso poderá custar-lhes o relógio. A segurança presidencial, apesar de reforçada, deverá operar com a mesma disciplina que foi recomendada pelo general Figueiredo desde que assumiu o cargo, deixando o caráter ostensivo da época do ex-presidente Geisel.

O governo não permitirá a recessão na economia

(concl. da 1.ª pág.)
ESTRATEGIA

A estratégia do governo, segundo Ferreira da Nobrega, esta colocada muito "harmonicamente", ao tentar conciliar dois objetivos importantes para o desenvolvimento do país: diminuir o ritmo dos preços, através de um arrefecimento da demanda, e gerar excedentes para a exportação. "O governo não quer uma substancial queda na demanda, mas apenas uma redução do rit-

mo de consumo, para que uma parcela maior da produção interna seja colocada no mercado externo e, desta forma, seja atingida a meta dos US 26 bilhões de exportação" — afirmou. Por isto, Mailson acha que se o governo "afrouxar" as suas políticas monetárias e fiscais, perderá os dois objetivos.

Diante desta nova opção governamental o futuro de toda a empresa, na opinião de Ferreira da Nobrega, e o mercado internacional. Apesar das dificuldades econômicas verificadas em praticamente todas as nações, o coordenador econômico do ministério da Fazenda não acredita que as exportações brasileiras venham a sofrer sensivelmente. "O Brasil já demonstrou que o mesmo em época de dificuldades as exportações crescem em níveis satisfatórios", declarou, citando o exemplo do ano passado, quando houve um crescimento substancial no crescimento das economias ocidentais e as exportações brasileiras cresceram 32,1 PC.

Sociedade em Tópicos

BARBOSA DA SILVEIRA

• Aniversariantes de hoje Antonio Carlos dos Santos, João Messias, Maria Cândida e Maria Cella Trevisan (gêmeas), Suely de Oliveira Barros, Celia Silva Abel Hojo, Vitor José Madeiral, Izabel Lisboa, Marcelo Luiz Marques Nogueira, Francino Panício Felício, Iracema Correa Bacco, professor Joaquim Antonio Pelegrini, José Francisco Tavares, professora Marilena esposa de Roberto Lafranchi, Maria Clea esposa de Samuel Bravo, Aldir Ajiti Osekí, Ivantina esposa de José Carlos Caliman, Jupira Bueno de Souza Gameiro, Mario Takagashi, Celina dos Santos Kolbach, Adeline Miguel, AMANHA Ary Coelho, professor Vera Lucia Iacia, Regina Maura Moraes, Atílio Simeoni, Maria Lucia Mandacaru Guerra, Denise Odahara, Alice Fajeli, Francisco Manoel Antunes, Paulo Emilio Trevisan, Raimundo Zocoler, Bernadete Martins, Amélia Emiko Tsunoda, Miriam Buchalla Garibe esposa de Nadir Garibe, Paulo Sérgio de Campos, Marilza Barbosa, Lucia Helena esposa de Angelo Macarini, Candido Fernandes Folgual, Elmano da Costa e Silva Ferrão, Marilza Carmelo Marcos Ramos Pereira, Helena Gregorline de Almeida Santos, professora Maria José esposa de Geraldo Queiroz de Araujo casal que integra o Lions-Cinquentenário, com os nossos parabéns.

• Mais dois pensamentos — Um fracassado e um homem que cometeu erros, mas não sabe tirar proveito da experiência (E. Hubbard) — Certamente ninguém gosta de quem não gosta de ninguém (T. Jefferson).

• E com prazer que registamos para amanhã o natalício da senhora Wandra Therezinha Pugim Faustino e entre os cumprimentos que receber dos amigos e familiares enviamos nossos parabéns.

• Hoje mais um ano de vida conjugal, João Florentino da Silva-Maria de Lourdes da Conceição Silva. Parabéns.

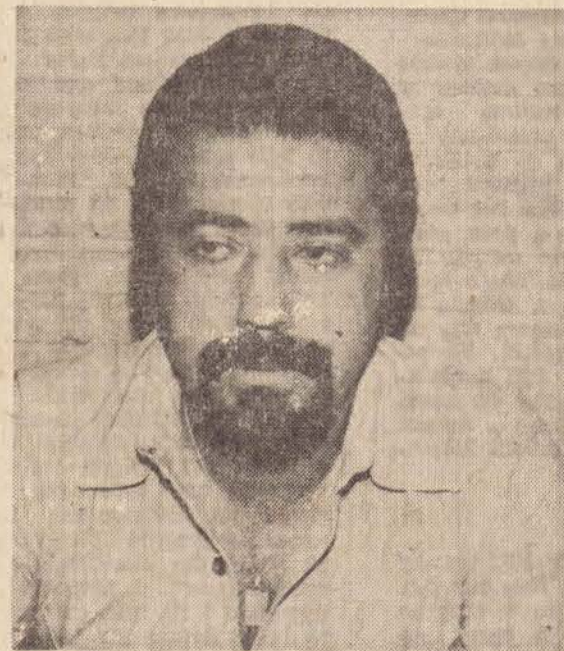

• Cesar Augusto De Lorenzi Rodrigues diretor social do San Fernando 65 Clube de Cam po nos informando que este ano o Baile de Aniversário do simpático clube da Rodovia Assis Chateaubriand deverá ter maior sucesso que os anteriores, naturalmente pela presença dos associados que prestigiam os eventos. Disse que é o unico baile em que o traje é PASSEIO (terno e gravata) por ser o acontecimento de gala do clube. E lembrando que as mesas serão vendidas a partir do dia 15 de março, na secretaria rua Ribeiro de Barros 1878. O baile, dia 28, a partir das 23 horas e o conjunto — Brazilian Show-Super Star.

• Professora Maria Aparecida Memari Bortosso em virtude de nossas atividades no jo

nal, não foi possível comparcermos sexta-feira nem na solenidade de entrega de diplomas e nem no baile na Prudentina, formandos do seu Conservatório Maestro Julio. Agradecemos a mesa que nos reservou. Na próxima iremos.

• Em companhia de Adalberto Lopes Perelra uma dessas noites fomos saborear uns deliciosos pratos, num dos locais mais frequentados da Avenida Coronel Marcondes e fomos atendidos por Luiza Monteiro de Araujo, uma bonita baiana, que realmente sabe servir sempre com seu sorriso encantador, formando o elo entre os clientes e o proprietário.



• Pedro Nemésio Faria nos disse que não gosta de carnaval, e sim de baile, mas evidentemente não deixou de levar suas três herdeiras nas duas "matinéas" do Tenis Clube quando elas se fantasiaram de baiana como mostra a foto, e de ratinhos, aias segundo nos informaram as fantasias de ratinho estavam deslumbrantes e mereciam até o primeiro lugar. E o Zé Luiz do Foto Moderno não deixou de tirar o flagrante do papai com as herdeiras Pedrinho nos disse que estará firme no baile de San Fernando dia 28 de março.

• Brotos que aniversariam hoje, Sumara filha de Miguel-Maria Aparecida de Oliveira, Marcos filho de Julio Odoides Pimenta Ribeiro Julio Cesar filho de Benedito Luiza Zangari, Tainá filha de Ademir Tomazette-Eliane Tomazette, Rosemary Izaura filha de Nilson Boni-Izaura Boni, Carlos Henrique Maurício de Castro, AMANHA, Marinês Maia Souto, Maria Cristina Guimarães Abegão, Fernando José filho de Fernando — Maria José Ribeiro, Cristiane Regina Lucas, João Alfredo filho de Ricardo Amaral Gurgel-Maria José Barros Guinossi Amaral Gurgel, com nossos parabéns.

• Nosso amigo Antonio Gomes, antigo proprietário do Pomar, não ficou muito tempo sem voltar ao ramo e comprou o Rex-Bar, rua Felício Tarabay 497 ao lado do Banessa, nos dizendo que vai indo muito bem desde quando começou a 5 de fevereiro. Desejamos que continue sempre vencendo, pois é uma figura que realmente merece.

• Lembramos logo mais as 11:30 horas, no programa "Os ouvintes querem ouvir", pela Rádio Comercial, estaremos entrevistando Domingos Manoel Filho, Francisco José Fortunato, Jameson Franco, Agessander Manoel, diretores do Clube Filatélico e Numismático de Presidente Prudente. Ouçam. A posse deles com os demais diretores será as 10 horas, no Palácio da Cultura e as reuniões todos os domingos, no mesmo local a partir das 9:30 horas aberta a quem quiser comparecer, participar.

• Onte aniversariam Ivone completando 16 anos filha de Antonio Pomim-Josefa do Rosário Pomim, e Solange Aparecida Santos completando 17 anos. Nossos parabéns a ambas.

SENAC libera recursos para o Centro de Desenvolvimento Profissional

O QUE GASTOU



Vitalino Crellis (foto), o presidente do Sindicato do Comércio Varejista de Presidente Prudente e diretor da Federação do Comércio no Estado de São Paulo, veio a redação de O IMPARCIAL para informar que o prefeito Benedito Aparecido Pereira do Lago acaba de receber do SENAC o ofício n.º 890, de 24 de fevereiro

de 1981, assinado pelo diretor regional do órgão, B. Amin Aur. Não expediente, já em mãos do Chefe do Executivo prudentino, o SENAC vem "solicitar a especial atenção de Vossa Excelência no sentido de autorizar o Banco do Brasil, S/A a liberar o saldo existente em nossa conta vinculada, no valor de Cr\$. 770.000,00, destinado a construção do Centro de Desenvolvimento Profissional, nesta cidade, de conformidade com a Lei Municipal n.º 1865/77, artigo 2.º, letra B".

Vitalino Crellis na oportunidade informou que o Serviço Nacional de Aprendizagem Comercial-SENAC, até o dia 31 de dezembro de 1980, havia dispendido naquela obra exatamente Cr\$. 27.399.836,91. Todavia, em havendo imprevisto de verba, a obra sofreu processo de paralização em novembro último. Agora, com as medidas objeto do ofício em tela, o Centro de Desenvolvimento Profissional deverá ser concluído. A obra está sendo executada sob a administração da firma Construtora Ipê, Ltda., tendo como responsável o arquiteto Tetsuo Uema. Completou Vitalino Crellis: "Trata-se de um projeto com 3.600 metros quadrados de área construída e, quando iniciado, seu custo foi orçado em Cr\$. 36.000.000,00. É evidente que serão necessários, no decurso da complementação da obra, outras verbas para aquele desiderato. Mas em 1981, os comerciantes de Presidente Prudente ganharão o seu Centro de Desenvolvimento Profissional".

Uma Lembrança Para os 365 Dias do Ano



NA REVELAÇÃO DE FILMES COLORIDOS, VOCE GANHA COMO BRINDE UM POSTER PERSONALIZADO. VOCE E' A IMAGEM CENTRAL DO CALENDARIO.

FOTO MODERNO

Loja 1 - Calçadão, 204
Loja 2 - Siq. Campos, 627

SEJA UM PROGRAMADOR

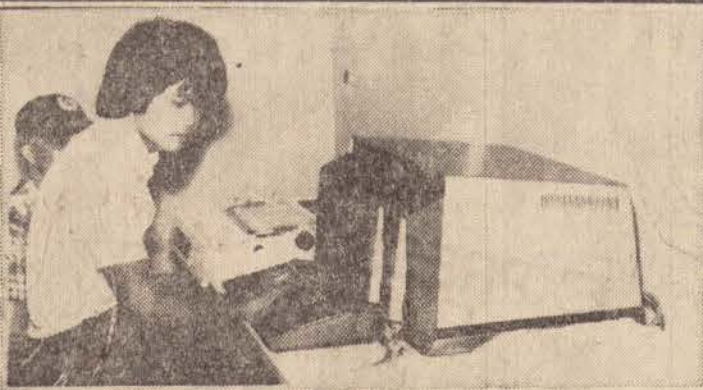

INSCRIÇÕES ABERTAS



colégio Joaquim Murtinho "o passo certo"

INFORMAÇÕES: COL. JOAQUIM MURTINHO FONE: 33-3569 - RUA XV DE NOVEMBRO, 1146

Peças de Qualidade

... uma loja sempre perto de você, para nenhum Trator ficar parado

quem compra da PRUDENTRATOR sabe porque!

Especializado - por enquanto só - em Fiat Allis Estoque completíssimo

PRESIDENTE PRUDENTE - SP Rua Antenor Gonçalves, 191/241 Telefone: 0182 - 222-444 (PABX) Telex 0182 - 149 (PRUT-BR)





● GENTE que trabalha merece elogios. Mormente quando consegue um destaque, no tarefa que executa. Citamos, por exemplo, o caso do agente de assinatura de O Estado de S. Paulo, em Pres. Prudente, Nelson Boni, que obteve o primeiro lugar na evolução quantitativa (assinaturas) no período de julho de 1980 a janeiro de 1981. Ganhou um troféu e, como prêmio, uma TV a cores. Que vai receber no dia 27 próximo, em S. Paulo.

● AINDA hoje os amantes da música sacra poderão ouvir na Igreja Evangélica — Rua Joaquim Nabuco, n.º 1167 — o conjunto chileno EBENEZER (que significa, até aqui Deus me ajudou) apresentando suas composições, no melhor estilo latino-americano. Integram o quarteto os jovens da Igreja Metodista Renovadora, Manoel, Ivone, André e David. Tiveram o prazer de ouvir na sexta-feira duas bonitas interpretações do conjunto.

● SAVIMA enviou ao prefeito Benedito Aparecido Pereira do Lago ofício solicitando a assinatura do ato oficial dando ao levado construído sobre os trilhos da FEPASA a denominação de Viaduto Comendador "Tanel Abud". A Comissão Especial a quem está afeta essa responsabilidade já se manifestou favoravelmente aquela homenagem que se vai prestar ao saudoso homem público.

● NELSON MEDINA, gerente da agência ItauBarão veio ao reporter Soller para mostrar um exemplar do Itau Semanal, boletim interno que trata dos assuntos daquela organização bancária. Em cuja página 4, na seção Área Internacional, temos a excelente reportagem que relata detalhes da agência do Itau, em Londres. O Itau — segundo Nelson Medina está agora presente no mais tradicional centro financeiro do mundo, que é Londres.

● ROBERTO ALCARAS trazendo-nos o resumo das consultas atendidas pelo Serviço de Proteção ao Crédito, referentes ao mês de fevereiro transato. Foram feitas 7.337 consultas por escrito, 447 por telex, 10.826 por telefone, totalizando 18.610 consultas até o dia 28. No mês de janeiro, para se ter uma idéia da evolução dos serviços do SPC, as consultas alcançaram um total de 14.184. No mês de fevereiro o SPC informou 557 clientes inadimplentes registrados. Em outras palavras, livrou o comércio de 557 maus pagadores!

● NA PRIMEIRA sessão do ano, da Assembleia Legislativa do Estado, o deputado Mauro Bragaço teve aprovada a Moção n.º 445, de 1980, de sua autoria apelando para a presidência da República no sentido de determinar ao MPAS a instalação de um posto de atendimento do INPS no distrito de Rosana, em Teodoro Sampaio. Face ao fluxo populacional que aumenta, em razão da construção da hidrelétrica naquele distrito.



NO ROL dos aniversariantes desta 2.ª feira o bancário Moacyr Fogolin, da equipe de administração do BANESPA-Mafel. Um dos bons valores do Rotary Clube de P. Prudente Norte. Moacyr Fogolin, certamente, vai receber as honras de estilo durante o expediente. Ontem, todavia as homenagens correram por conta da esposa e filhos. E dos amigos

que foram "aperitivar", aproveitando o Domingo.

● OS AMIGOS da Associação Luso-Brasileira, dentro daquele dinamismo que os caracteriza iniciaram a venda dos convites para a Sardinhada a Portuguesa, programada para o dia 15 de março, domingo próximo, a partir das 12 horas. Com aquele cardápio típico e a costumeira hospitalidade dos nossos irmãos da Pátria-Mãe. A Luso-Brasileira cuida da arrecadação de fundos para as obras de construção de sua sede de campo. Claro, precisando prestigiar esse povo ordeiro e trabalhador.

● BONS amigos, senhor e senhora José da Cruz Affonso, com natural alegria, participando do nascimento, no Rio de Janeiro, do carinhoso Gabriel, evento ocorrido no dia 6 de março último. O garoto é filho de Graço Lopes da Cruz Affonso-senhora Angela Morla da Cruz Affonso ele, da comunidade cristã de Presidente Prudente e gente que brilha no teatro brasileiro. O importante é dizer do Gabriel, porém. Um garoto que vai oferecer muitas alegrias pra família Cruz Affonso.

● QUEM NÃO gostar da idéia das usinas nucleares, e quiser participar do movimento de protesto, pode vir buscar decalques para automóveis, que os temos a bessa. É que o nosso irmão na fé e amigo de infância Arnaldo Pascholino, lá de Perulbe, faz parte de uma agremiação fundada para defender a ecologia nacional e nos manda sempre um farto material explicativo. Que de bom grado cedemos aos amantes da natureza.

● PADRE João do Rio — uma admirável criatura dentre os servos do Senhor que a Igreja nos oferece — movimentando a campanha "José, a Presença da Fé". Aliás, idéia nascida em 1974, e que envolve a participação de todos os devotos do Santo pai-adoativo de Jesus. Os José de Presidente Prudente, católicos, estão sendo chamados a colaborar com Cr\$ 100,00 para as obras de conclusão de Paróquia de São José Haverá missa em ação de graças, para os doadores, no dia 19 de março, consagrado a São José. E agora, José?

● IVA Folino Proença é prudentina. E no próximo dia 19 de março (dia de S. José) vai promover na rua Augusta, em São Paulo, mais precisamente no Hotel Caesar Park, as 18 horas, o lançamento de seu livro POSSO AJUDAR VOCE? O livro da prudentina Iva Folino Proença é um depoimento de vida em torno da criança excepcional. Haverá uma tar de autógrafos, portanto, e os convites, especialmente aos da terra, já estão sendo dirigidos.

● FAZEMOS o bom amigo e jornalista-advogado Mauro T.L. Garrido, portador da nossa homenagem ao Lions Clube de Regente Feijó — de quem é o Presidente — pelo transcurso do 2.º aniversário, nesta terça-feira. Winston Churchill dizia na segunda década do século que Lions seria a melhor idéia de todos estes tempos. O prefeito Reinaldo Albertini disse coisa parecida. "Com Rotary, Loja Maçonica e agora o Lions, administrar uma cidade chegar a ser um prêmio para qualquer cidadão que saiba enxergar a força dos homens de boa vontade"... Isso é que se diz saber elogiar. E com justiça.

Conjunto chileno canta em Prudente

O conjunto Ebenezer, de Santiago do Chile, chegou a Presidente Prudente para várias apresentações. Trata-se de re-

nomado grupo musical, que interpreta canções evangélicas em ritmo de diversos países latino-americanos, cantando em 10

idiomas, e que depois de quase uma década de atividades já percorreram praticamente todos os países das Américas. No Brasil,

apresentaram-se em Porto Alegre, Rio de Janeiro e São Paulo, visitando agora Presidente Prudente pela primeira vez.

Ontem à tarde, o pastor Josué Ferreira dos Santos, acompanhado de sua esposa Canholi, compareceu em nossa redação, apresentando o grupo musical chileno, que é integrado por Manoel e Davi Flores, Ivone Frias e Andrés Aguiar. Nas oficinas, cantaram para nossos funcionários e convidaram a população para comparecer roje a noite na Igreja Evangélica, situada na rua Joaquim Nabuco, 1167, onde estarão se apresentando a partir das 19h30, com entrada franca.



Nas dependências de "O Imparcial" ontem à tarde, Manoel Flores demonstra sua habilidade com o violão.

De Mirante do Paranapanema Reunião da Unipontal

Foi realizada na sexta-feira dia 6, na sede social do Mirante Futebol Club, a 2.ª reunião do UNIPONTAL (União dos Municípios do Pontal), entidade presidida por Orivaldo Raizaro prefeito municipal de Piquerobi. A reunião teve início às 16:06 hs., e a mesa principal ficou assim formada: Orivaldo Raizaro (Presidente), João Borges Frias (Secretário), Antonio Rodrigues (Pres. Câmara Mte. Paranapanema) Inocencio Erbella prefeito municipal de Presidente Venceslau, Jandir Pereira da Silva (secretaria da Agricultura de Pres. Prudente), presente ainda Hamilton Sebastião da Silva (prefeito de Marabá Paulista) Elizeu Francisco Rocha, Sergio Arfelli (presidente da Câmara de Marabá Paulista e assessor, respectivamente) João Augusto de Almeida (prefeito municipal de Mirante Paranapanema) Francisco Candido Marcolino (chefe de Gabinete) Manoel Quirino Cavalcante e Francisco Maciel de Piquerobi.

Primeiramente foi lida ata da reunião anterior, e aprovação da mesma pelos presentes. O primeiro requerimento em pauta, foi feito por Antonio Rodrigues, em relação a criação e instalação de uma agência do Banco do Brasil S/A, em Mirante do Paranapanema, sendo aprovada por todos. Depois o prefeito de Pi-

querobi solicitou uma baixa de juros para as usinas de álcool carburante.

Depois foi solicitado por Inocencio Erbella Prefeito de Presidente Venceslau junto ao Presidente da República e ao Ministério da Saúde, no sentido de melhor atendimento aos chamados "Boias-Frias", para que tenham melhor assistência médica, alimentação, conforto, etc. Depois de discutidos outros assuntos de interesse da UNIPONTAL, o Prefeito de Mirante João Augusto de Almeida, convidou todos para tomar parte em pequena recepção na lanchonete do club. (Correspondente Elias Carlos Saab).

Capoeira preserva raízes folclóricas

O mestre Sérgio Pradella, da Associação de Capoeira Uruçungo, pretende divulgar em Presidente Prudente o único esporte-luta folclórico brasileiro, visando reunir o maior número de adeptos para a prática da capoeira.

Preservando as raízes folclóricas e culturais de nosso país, ele pretende trazer o Uruçungo definitivamente para Presidente Prudente, contribuindo para o maior desenvolvimento esportivo-cultural da cidade colocando-se à disposição dos interessados na Avenida Brasil n.º 950, para qualquer informação sobre a arte marcial brasileira.

Dr. Flauberto D'Arce

CLINICA CIRURGICA PEDIATRICA
Consultório Rua Dr. Gurgel, 176 — Fone: 33-2926
Horário das 16 às 18 horas

SONOTEC TIRA A MÁSCARA DOS PREÇOS



DT-102
Rádio Relógio Digital
AM-FM Sincronismo entre rádio e alarme, temporizador, controle automático de frequência (AFC), SNOOZE (soneca), controle de volume e tonalidade desizantes.
Cr\$ 7.500.



CSC-810 FW Rádio Gravador Stereo.
2 faixas (AM, FM) 2 microfones embutidos, sistema de monitor variável, Auto Stop, indicador de FM Stereo, Indicador de sintonia (LED), indicador de gravação (LED), controle automático de gravação (ALC), entrada para microfones externos, tomadas de falantes externos, tomada para fone-de-ouvido.
Pilha e luz (110-220V). Potência de 3000 mW.
Cr\$ 20.950.



Equipamentos de som

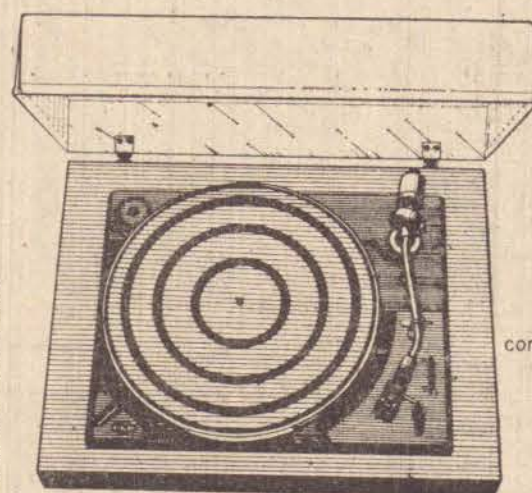

BD-5000 Toca-discos belt-drive (transmissão por correia)
Motor síncrono de 4 polos, braço tubular em "S", cabeçote removível tipo universal, auto retorno (auto shut-off), alavanca de elevação do braço por atrito viscoso (lift) duas velocidades (33 1/3 e 45 rpm)
Cr\$ 14.140.



CD-2020
Stereo Cassete Deck Frontal.
Chave seletora de fitas polarização e equalização Normal e CrO2; entrada para microfone, saída de fone-de-ouvido, sistema de ejeção da fita com amortecimento hidráulico, medidores de nível e filtro.
Cr\$ 18.890.



PR. PRUDENTE — RUA DR. JOSÉ FÓZ, 489
CAMPO GRANDE — RUA DOM AQUINO, 1.640.



A Petrobrás mantém a previsão de produzir 224 mil barris diários

As recentes descobertas de petróleo na bacia de Campos e no Espírito Santo não modificarão a estimativa para produção de petróleo no país este ano, que deverá registrar a média de 224 mil barris diários, definida desde o final do ano passado pela Petrobrás com base no conhecimento dos reservatórios existentes em terra e no mar e em sua real capacidade.

No Espírito Santo, a descoberta de nova jazida na parte terrestres do estado permitiria o início da produção um mês depois da localização do reservatório. Contudo, devido a reduzida produtividade registrada nas jazidas de petróleo daquele estado, sua contribuição será pouco expressiva para o aumento da produção nacional. O Campo de Lagoa Parda, por exemplo, possui dez poços em regime de produção, mas deles somente são extraídos cerca de 1.195 barris diários.

Na Bacia de Campos, a descoberta de novas acumulações de petróleo não poderá ser convertida em produção com a mesma rapidez que nas bacias terrestres. Isso porque a implantação de sistemas antecipados para águas profundas demora mais de um ano e envolve também investimentos muito mais elevados que em terra, para extração e escoamento do petróleo.

22 MIL BARRIS

Neste primeiro semestre, a média da produção nacional de petróleo se situará entre 220 mil a 225 mil barris diários. Nesse período esta previsão apenas a entrada em produção do Campo de Xareu, no litoral do Ceará, que proporcionará entre 4 a 5 mil barris diários. Pequenos acréscimos que poderiam advir de outros poços produtores nas bacias terrestres, não chegarão a influir significativamente naquela média.

Para o segundo semestre, espera a Petrobrás colocar em atividade o sistema antecipado de produção do campo descoberto pelo poço Rio de Janeiro submarino 28. Nele, quatro poços deverão produzir 6 mil barris diários. No mesmo período, provavelmente no trimestre julho-setembro, será acloneada a segunda fase do Campo de Pampo, também na bacia de Campos, com três poços produzindo 5 mil barris diários, para julho também se espera a antecipação da produção de alguns poços do sistema definitivo do Campo de Garoupa, com um total de 5 a 6 mil barris diários.

Mesmo com toda essa produção adicional, estimada em 22 mil barris diários, a média nacional não subirá muito, porque, em contrapartida, os campos do Reconcavo Baiano, responsáveis por cerca de 40 PC da produção nacional, terão declínio de 7 PC. Segundo

estima a Petrobrás, a média atual de produção do Reconcavo, de 81.779 barris diários, cairá para 74.222 barris no final do ano.

SISTEMA GAROUPA

O acidente ocorrido no ano passado com o sistema provisório de Garoupa reduziu a produção da bacia de Campos em cerca de 40 mil barris diários, afetando fortemente a programação prevista para 1981. Em janeiro, para uma média diária programada de 216.501 barris, a Petrobrás obteve apenas 188.775 barris.

Em fevereiro, contudo, a programação foi superada, com o reinício das operações do sistema de Garoupa. Para 218.200 barris diários esperados, conseguiu a Petrobrás extrair a média de 220.986 barris diários.

As oscilações da produção nacional de petróleo decorrem sobretudo da bacia de Campos, porque os sistemas antecipados exigem paralisações frequentes para fechamento de poços para fins de manutenção ou vistoria das linhas submarinas. Atualmente, a produção de petróleo daquela região corresponde a 28,79 PC do total nacional; na quinta feira desta semana (último dado disponível), as jazidas do litoral fluminense produziram 66.170 barris, para uma produção nacional de 229.798 barris.

"Detetive" acompanhado de colega, invade uma residência

Joana Aparecida do Prado, moradora a rua Joaquim Nabuco, 1128, estava em sua casa às 22:00 horas de sexta-feira, quando ali apareceram Ivanildo Antonio da Silva, da rua Hum n.º 30, Vila Esperança e Luiz Antonio Nogueira Guazzi, da rua dos Paulistas 56, mesmo bairro.

Luiz pediu um copo de água a dona da casa e após ser servido, adentrou o seu domicílio, tentando agarrá-la, não conseguindo seu intento, devido a chegada ao local de Maria Salete Gomes e Vera Lucia Tosta, colegas de Joana.

Com a chegada das duas mulheres, Luiz para explicar sua presença ali com Ivanildo, apresentou-se como sendo detetive profissional, mostrando sua carteira de identidade profissional, expedida pelo I.I.C.C. (Instituto de Investigações Cíveis e Criminais) de curso de detetive por correspondência.

Impondo-se como autoridade, revistou a bolsa de Maria Salete, encontrando em seu interior um punhal, e disse que iria processá-la pelo porte da arma, retendo-a consigo, enquanto seu companheiro revistava a casa de Joana, alegando que desaparecera ali um correntão com cruifixo de sua propriedade.

Segundo o boletim de ocorrência expedido pela polícia civil, um dos elementos disse ter se encontrado com Maria Salete, na rua Rui Barbosa e programado com a mesma uma transa sexual na casa de Joana, motivo pelo qual para lá se dirigiram.

Como as mulheres não quizessem conversar com Luiz ou Ivanildo, os dois se evadiram, sendo perseguidos por Vera e Salete, que foram encontrá-los na avenida Coronel Marcondes próximo a prefeitura municipal.

Foi solicitado a presença da polícia, e o Tático Móvel 1871 da polícia militar deteve a dupla, que já havia dispensado o punhal de Maria Salete. Foram conduzidos a presença do delegado de polícia de plantão para as devidas providências, ficando retida com a autoridade a carteira de "detetive profissional", comprada pelo correio por Luiz Antonio Nogueira Guazzi.

DETIDOS NO BAIXO MERETRÍCIO

Na madrugada de ontem, por volta de 20 minutos, Antonio Romanin Filho e José Lessa do Santos, ambos moradores no bairro Ponte Alta, corregio da onça, sítio Boa Vista, em companhia de Gilberto dos Santos Faria da rua Constante Magro 214, Vila Angeli-

ca, dirigiram-se ao baixo meretrício local.

Na rua dos Festins casa de n.º 214, discutiam com Lucimar Oliveira da Silva, moradora na citada casa, por motivos de um acerto de contas referente ao auxílio que haviam prestados a mundana e seu amigo, Donizete Aparecido Alves da Silva, da rua Plácido de Castro 294, quando ajudaram a tirar o veículo de Donizete de um barreiro.

Durante a acalorada discussão entre os três elementos, a mundana e o amigo desta, apareceu no local, uma viatura de radio-patrulha da polícia militar que deteve Antonio, José e Gilberto, enquanto que Donizete tentou evadir-se pela porta dos fundos da casa mas foi também detido.

Os quatro junto com Lucimar, foram conduzidos a presença do delegado de plantão, que tomou as devidas providências.

CICLISTA FOI ASSALTADO NA AVENIDA

Na manhã de ontem, por volta de 6:00 horas Aparecido Zampoli, morador a rua Reverendo Coriolano, 14 Jardim Aviação, pedalava a sua bicicleta pela avenida Adhemar de Barros em sentido trilhos da Fepasa.

Em certo trecho da avenida, foi abordado por dois elementos, presumivelmente menores que armados de revólver abordaram-no violentamente, tendo o ciclista empreendido fuga, mas sendo perseguido pelos assaltantes.

Defrote a um colégio, nas proximidades de uma tarfargada daquela avenida o ciclista teve que fazer uma paragem, quando foi assediado pela dupla de marginais que derrubaram o mesmo de sua bicicleta.

Com a vítima caída no asfalto, um dos assaltantes tirou o relógio Oriente de seu pulso, enquanto que o outro despojou-o de Cr\$ 4.500,00 de um dos bolsos de sua calça.

Como Aparecido Zampoli, tentasse reagir, os meliantes desferiram varias coronhadas de revólver em sua cabeça, evadindo-se em seguida, tomando rumo ignorado. A vítima esteve no plantão policial, registrando queixa, e foi encaminhado ao pronto socorro, para os devidos cuidados médicos.

ONZE VITIMAS NO CAPOTAMENTO DA CAMIONETA

Por volta de 2:40 horas da madrugada de ontem, Heli Pereira Magalhães, morador à rua Clementino dos Santos 529 em Brasília trafegava pela rodovia S.P. 563, quando na altura do KM 121

— 400 metros, proximidades de Tupi Paulista, aconteceu o estouro de um pneu dianteiro do veículo.

O condutor perdeu o controle de direção da camioneta, que conduzia onze pessoas, todos membros de uma família que se mudava de Bataguassu para Brasília, e desgovernada foi de encontro a um barranco.

Após o choque no barranco, a camioneta Chevrolet de placa T.Q. 8506, capotou resultando um saldo de onze vítimas, ou seja todos os que se encontravam na carroceria do veículo.

Sairam feridos no acidente: Benjamim Calixto da Silva, com lesões graves, Edna Rodrigues da Silva, Jonaina Rodrigues da Silva, Maria Aparecida Rodrigues da Silva, Maria Pedrosa da Silva, Edson Rodrigues da Silva, José Alves Calixto da Cruz, Juarez Rodrigues da Silva, João Rodrigues Barbosa e Dejour Rodrigues da Silva, estes com ferimentos leves.

Todos os feridos, foram removidos para a Santa Casa de Tupi Paulista, saindo ilesos no acidente apenas o motorista e um elemento da família vítima que se encontrava no cabine com o condutor.

COMPROU CARTEIRA DE MOTORISTA POR CR\$ 10.000,00

Em patrulhamento efetuado na tarde de sexta-feira, na rodovia Raposo Tavares a polícia rodoviária deteve na altura do Km 532, da citada rodovia, José Verinaldo da Silva, da rua Gastão Vidigal 114, Pirapozinho.

O detido conduzia o Ford Corcel de placa Q.M. 2512, de Paraguaçu Paulista e ao ser feita uma averiguação em sua C.N.H., foi apurado que a mesma apresentava sinais de falsificação.

Expedida pela delegacia de trânsito de Londrina, a carteira de motorista de Verinaldo, de prontuário n.º 9883002, com as características de "fajutagem", foi confirmada pelo próprio infrator que disse ter obtido a mesma por Cr\$ 10.000,00 através de um seu colega que foi em Londrina buscar a C.N.H. para si.

Verinaldo que é analfabeto, não prestou qualquer exame para requer a sua carteira de motorista, e foi conduzido a delegacia de polícia de Rancheira, para melhores esclarecimentos, especialmente no que se refere ao seu colega, que consegue tão fácil em Londrina C.N.H. por Cr\$ 10.000,00 sem sequer a presença do interessado na capital do café.

Saude para todos com Leite Paulista

VI LEILÃO DO RANCHO QUARTO DE MILHA



27/3 - 9 horas

2ª PROVA POTRO DO FUTURO DE CAVALO DE TRABALHO

LOCAL: TATTERSALL DO RANCHO QUARTO DE MILHA LAGO TAMBOUR, BALIZA, APARTAMENTO E RÉDEAS

PATROCÍNIO: SOCIEDADE DE ADESTRAMENTO DO CAVALO RURAL Patrocínio e Prêmios: ABQM

28 DE MARÇO
SÁBADO
13 HORAS



LEILOEIRO:
TRAJANO SILVA

CARDINALE

o aperitivo maravilhoso.



com gelo e limão é a nova sensação.

BITTER CARDINALE

TERRA CHAUSSÉE WILSON

HELIO'S

Comemorando seu 20.º aniversário, está promovendo grande liquidação em todo o estoque oferecendo 30% de descontos.

Aproveitem a promoção de helio's, para reforma geral da boutique.

Rua Dr. Gurgel, 375 — Fone: 33-3980 — Presidente Prudente

CONSTRUA POUPANDO

SUPER OFERTAS

DIVERSOS

PISOS E AZULEJOS

Lisos e decorados. Embelezam pisos e paredes.



CRÉDITO FÁCIL



S/A

Materiais para Construção

FONES: 33-2528/33-2821

PRAÇA 9 DE JULHO E AV. MANOEL GOULART, 1565 — PRES. PRUDENTE - SP



Quem quer areia vai ao Porto de Areia Marajá.
Areias grossas e finas.



Ótimo aparelhamento técnico a rápido atendimento.

MARAJÁ MINERAÇÃO E TRANSPORTES LTDA.
Barragem do Rio Paraná, s/n.º - PORTO TIBIBIÇA
Fones: gerentes: 81-1045 - PRESIDENTE PRUDENTE

IMOVILLE
CENTRAL IMOBILIÁRIA
CRECI 12.950
compra vende e administra
CASAS - APTOS - TERRENOS - CHACARAS - SÍTIOS E FAZENDAS

RESIDENCIA A VENDA

REF. 351 — Fina residencia situada à Rua Paulo Marques, com 03 dormitórios sendo 01 tipo apto., 02 salas sendo 01 com 02 ambientes, copa cozinha, escritório; lavabo, banheiro social; lavanderia, dependência p| empregada; garagem; sub solo cozinha e salão, no valor de Cr\$ 7.000.000,00

REF. 344 — Excelente residencia situada à Rua General Ozório, com 03 dorm., sala; sala de jantar, copa, cozinha, banheiro, lavabo; dependência p| empregada, lavanderia, garagem, no valor de Cr\$ 2.500.000,00

REF. 307 — Excelente residencia situada à Rua Kametaro Morishita, com 03 dormitórios sendo 01 tipo apto., sala; copa; cozinha; garagem p| 02 carros; area de serviço; dependência p| empregada, no valor de Cr\$ 3.000.000,00

REF. 333 — Fina residencia situada à Rua Joaquim Nabuco, com 03 dormitórios sendo 01 tipo apto., sala, copa, cozinha; banheiro social, dependência p| empregada, lavanderia, garagem, no valor de Cr\$ 5.500.000,00

REF. 331 — Finíssima residencia situada à Rua Bandeirantes Rene Nobre, com 03 dormitórios sendo 01 tipo apto., com armário embutido e ar condicionado, sala com ar condicionado hall de entrada, sala de jantar, copa, cozinha, com armário, lavabo; banheiro social; lavanderia, dependência p| empregada, no valor de Cr\$ 4.500.000,00

REF. 329 — Excelente residencia situada à Rua Cicero Elpidio de Barros, com 03 dormitórios sendo 01 tipo apto., sala, copa cozinha; lavabo, banheiro social; dependência p| empregada, lavanderia, garagem p| 04 carros, no valor de Cr\$ 4.000.000,00

REF. 319 — Fina residencia situada à Rua Winston Churchill, com 03 dormitórios sendo 01 tipo apto., banheiro social, sala com estante de alvenaria, copa com estante de alvenaria, cozinha, apartamento p| empregada, lavanderia; garagem p| 04 carros, sala p| festas, no valor de Cr\$ 5.500.000,00

REF. 325 — Excelente residencia situada à Rua Caetano Espinelli, com 02 dormitórios, sala; copa; cozinha; dependência p| empregada; garagem p| 02 carros, 01 apto. nos fundos, no valor de Cr\$ 1.700.000,00

TERRENOS NA REPRESA DE MARTINOPOLIS

CONDOMINIO RECANTO
TERRENO MEDINDO 16 X 47
CONDOMINIO DOS MEDICOS
TERRENO MEDINDO 20 X 50
TERRENO MEDINDO 14 X 40
PRAIA PUBLICA
TERRENO PROXIMO DO RESTAURANTE SITUADO NA PRINCIPAL RUA FAZENDO FRENTE P| A REPRESA.
CHACARA COM 21000 METROS QUADRADOS COM VISTA ESPETACULAR.

TERRENOS E CHACARAS A VENDA

REF. 310 — Terreno com toda infra estrutura medindo 23 x 40 situado no Jardim Morumbi no valor de Cr\$ 1.100.000,00

REF. 301 — Terreno com toda infra estrutura medindo 20 x 35 situado no Jardim Bongiovani no valor de Cr\$ 1.800.000,00

REF. 302 — Terreno com toda infra estrutura medindo 12 x 26 situado à Rua Tupã no valor de Cr\$ 500.000,00

REF. 300 — Terreno com toda infra estrutura medindo 13 x 33 situado à Av. Coronel Marcondes no valor de Cr\$ 1.600.000,00

REF. 280 — Terreno com toda infra estrutura medindo 11 x 22 situado à Rua Tenente Nicolau Maffei no valor de Cr\$ 650.000,00

REF. 277 — Terreno com toda infra estrutura medindo 11 x 33 situado a Rua Heitor Graça, com 01 edícula com 01 apto. e lavanderia dispensa no valor de Cr\$ 1.200.000,00

REF. 275 — Terreno com toda infra estrutura medindo 22 x 33 situado à Rua Florianópolis no valor de Cr\$ 1.800.000,00

REF. 248 — Terreno com toda infra estrutura medindo 11,80 x 23 situado à Rua Elizeu Prestes no valor de Cr\$ 1.200.000,00

REF. 231 — Terreno com toda infra estrutura medindo 20 x 20 situado à Rua Donato Armelino no valor de Cr\$ 1.200.000,00

REF. 288 — Terreno com toda infra estrutura medindo 15 x 30 situado à Rua Manoel Espinosa no valor de Cr\$ 1.300.000,00

REF. 165 — Terreno com toda infra estrutura medindo 22 x 33 situado à Rua Jonas Pires de Campo no valor de Cr\$ 1.500.000,00

REF. 117 — Chácara com toda infra estrutura situada ao Trevo Rodoviário S.J. do Rio Preto com 8,27 alqueires maior parte de massa pé preto parte arenoza mista com telefone eletricidade com 20 caviar toda cercada boa de água pomar formando bem arborizada no valor de Cr\$ 12.000.000,00

REF. 313 — Chacara com toda infra estrutura com 30 m2 ao lado do Jardim Morumbi toda arborizada com arvores frutíferas com 02 casas de madeira com luz e água encanada no valor de Cr\$ 350,00 o metro quadrado

IMOVILLE CENTRAL IMOBILIARIA S/C LTDA.
RUA JOAQUIM NABUCO N.º 417
TELEFONE - PABX 22-4888 — CRECI 12.950

PRESIDENTE PRUDENTE — Edital de Citação com Prazo de 30 Dias — O Doutor Oswaldo Tomazeti, Juiz de Direito da 2.ª Vara de Pres. Prudente-SP, — FAZ SABER a BENEDITO PINTO, brasileiro casado, lavrador, natural de Itambé-SP, filho de Francisco Pinto e Lucia Antgela, atualmente residindo em lugar incerto e não sabido, que perante este Juízo e cartório da 2.ª officio lhe está sendo movida ação de divórcio por sua mulher, Maria Elisa Ferretti Pinto, brasileira, casada, residente e domiciliada à Rua Luiz Ferraz de Mesquita, n.º 252, nesta cidade fundamento a autora o seu pedido nos arts. 2.º e item IV, 40 "caput" 40 § 1.º e Art. 5.º "caput" e 30 § 3.º da Lei 6.515/77. Por este mesmo edital, com prazo de 30 dias, fica o réu intimado da audiência de tentativa de conciliação designada para o dia 26 de março, p.f. as 13 horas, e também da propositura da ação assim como a oferecer contestação, querendo, nos 15 dias seguintes ao prazo do edital, Pres. Prudente, 20 de fevereiro de 1981. E. Edson Rosa Gomes, esc. aut. subscrevi. O JUIZ DE DIREITO, Dr. Oswaldo Tomazeti — Confere com o proprio original; dou. fé. crescentemente autorizado.
07/08/03/81

PREFEITURAS

PREFEITURA MUNICIPAL DE PRESIDENTE EPITACIO — Estado de São Paulo — EDITAL — ELIO GOMES, Prefeito Municipal de Pres. Epitacio, Estado de São Paulo, usando das atribuições que lhe são conferidas por Lei — FAZ SABER, a todos quanto o presente EDITAL vierem ou dele conhecimento tiverem, que foram apresentados nesta Prefeitura para exame dos interessados, na conformidade da Lei Municipal n.º 72 de 10 de maio de 1.954, o requerimento e demais documentos de Luiz Carlos Toth para obter o Título de Domínio sobre o imóvel urbano de 7.838,68 metros quadrados, situado a Zona 1, Setor 1, Quadra 7.B, Lote S/N, dentro do circulo de um raio de 08 (oito) quilômetros com centro na praça "Antonio Marinho de Carvalho Filho". Assim e o presente para de conformidade com a Lei Municipal n.º 72 de 10 de maio de 1.954, e o Decreto Lei Estadual n.º 14.916 de 06 de agosto de 1.945, decorridos 30 (trinta) dias da ultima publicação em jornal local ou regional e na ausencia de qualquer impugnação apresentada por terceiros, ser fornecido ao requerente o competente Título de Domínio expedido por esta Prefeitura na forma da Lei, Presidente Epitacio Paço Municipal "Ernesto Coser em 25 de fevereiro de 1.981. ELIO GOMES — Prefeito Municipal.
07/08/10/03/81

PREFEITURA MUNICIPAL DE PIRAPOZINHO — COMUNICADO — TOMADA DE PREÇOS N.º 18/81 A Prefeitura Municipal de Pirapozinho, Estado de São Paulo, faz saber que acham-se aberta no Edifício sede da Prefeitura, sito à rua Machado de Assis n.º 728, Tomada de Preços para aquisição de pneus a saber: — 4 pneus trazeiros 1.324 com câmara para moto-niveladora n.º 1; 4 pneus 900/20 com câmara para caminhão Dorg.Dart P.700 — Edital e maiores informações, poderão ser obtidas na Secretaria da Prefeitura, diariamente no horario normal de expediente. — Encerramento: 13 de março de 1.981 — PM — Pirapozinho, 4 de março de 1981. — Osorio de Souza Santos — Prefeito Municipal

DECLARAÇÕES

DECLARAÇÃO — Eolo de Oliveira Mauro, declara para os devidos fins e efeito ter se extraviado os seguintes documentos de sua propriedade, Certificado de Propriedade, Toxa Rodoviária Única e Bilhete de Seguro, do veículo de marca Chevrolet D-10, tipo Camioneta, cor Branca, ano 1980, placa TP-1987, Certificado de Propriedade sob n.º 6289.393, expedido pela 14.ª Circunsc. de Pres. Prudente-SP, em data de 07.07.80. Declara outrossim que os referidos documentos ficam sem efeito, visto estar em andamento a expedição da 2.ª (Segunda) Via. Pres. Prudente, 06/Março 1981. — Renato Barreiros — Imperator Despachos S/C Ltda.
07/08/10/03/81

DECLARAÇÃO — Osvaldo Shigueo Yoshino — Declara para fins de obtenção de segunda via que foi extraviada sua Carteira Nacional de Habilitação de categoria amador, expedida 22.06.78, sob n.º 25513E8 e prontuário n.º 39.393 e habilitado 15.06.78. Declara outrossim que o devilo documento fica sem efeito, visto estar providenciando a segunda via. Presidente Prudente, 06 de março de 1981.
07/08/10/03/81

DECLARAÇÃO — Max Boudin residente e domiciliado à rua Aviador Bussacos n.º 470, desta cidade de Presidente Prudente, declara para fins de obtenção de segunda via, que perdi minha carteira nacional de habilitação de motorista amador n.º 3.282.271, prontuário n.º 16.169, expedida em 24 de janeiro de 1979, pela 14.ª Circunsc. de Transito da Prefeitura Prudente Declara mais, que a referida carteira fica sem efeito, visto estar providenciando a segunda via da mesma. Presidente Prudente, 06 de março de 1981.
07/08/10/03/81

O IMPARCIAL

EDITORA "IMPRESA" LTDA.
CGC MF 55.347.520/0001-67
Diretor Presidente: ROBERTO SANTOS
RJP N.º 1957
Diretor Responsável: MÁRIO PERETTI
RJP N.º 8756
Diretor de Redação: ADELMO S.R. VANALLI
RJP N.º 8068
Diretor Administrativo: DEODATO DA SILVA
REDAÇÃO, OFICINAS E CLICHERIA
Rua Siqueira Campos, 582/600 sub-solo/602
ADMINISTRAÇÃO, DEP. COMERCIAL
REDAÇÃO
Fones KS
22-1133 / 22-1801
DEP. ASSINATURAS E CIRCULAÇÃO
22-4542 / 22-4413
DDD 0182 — PRESIDENTE PRUDENTE — SP
REPRESENTAÇÃO NACIONAL
Consórcio Brasileiro de Imprensa — CBI
Rua Senador Feijó, 161 - 6.º andar
Fones: 37-3728/36-4909/37-2669
SÃO PAULO
Avenida Rio Branco, 277 — 12.º andar
Conjunto 1.205 — Fone: 221-1668
RIO DE JANEIRO
Endereço para correspondência:
Rua Siqueira Campos, 600 - sub-solo
Caixa Postal, 316 — CEP 19.100
Endereço Telegráfico: IMPRESA
PRESIDENTE PRUDENTE - Est. de São Paulo
CORRESPONDENTES EM:
Presidente Epitacio - Caiú
Presidente Venceslau - Piquerobi
Santo Anastácio - Presidente Bernardes
Alvares Machado - Mirante do Paranapanema
Teodoro Sampaio - Rosana - Pirapozinho
Tarabay - Estrela do Norte - Anhumas
Taciba - Regente Feijó - Indiana
Martinópolis - Rancharia

ITAPEMIRIM

ENCOMENDAS E CARGAS

ADMITE

GERENTE DE FILIAL

Instalando sua filial em Pres. Prudente admite elemento com experiência em Transporte de carga e encomendas. Solicitamos enviar curriculum Vitae com fotografia, e carta com pretensão salarial para Av Antonio Munhoz Bonilha, 261, CEP 02725, São Paulo — Capital. Posteriormente contrataremos os candidatos para prosseguimento do processo de seleção.

VENDEDOR (ES)

MÓVEIS DE AÇO FIEL S/A

ADMITE

Homem (s) com idade de 23 a 30 anos, com experiência comprovada em vendas e condução própria

Oferecemos: Treinamento remunerado
Garantia de retirada minima
Comissões mais prêmios
Ajuda de custo para automóvel

Comparecer dia 10/03, à Rua Dr. José Fóz, 613
Grande Hotel, no horário Comercial — Procurar Sr. Manteiga.

OPORTUNIDADE - 1981

Complexo Empresarial de São Paulo, com escritório em Presidente Prudente, esta admitindo pessoas de ambos os sexos para contato de alto nível, salário em aberto. Semana de 5 dias, maiores de 21 anos para início imediato.

Os interessados deverão comparecer à Rua Siqueira Campos, 699 7.º andar, sala 73 a partir de segunda feira 9/3/81, das 8:00 as 12:00 horas e das 14:00 às 18:00 horas.

RAY - O - VAC

ESTA' ADMITINDO

VENDEDOR JUNIOR

Exige:

- Experiência mínima de 2 anos em vendas por sistema de pronta entrega, para trabalhar na Região de Presidente Prudente — SP;
- Escolaridade mínima 2.º Grau completo, e
- Idade de 20 a 30 anos.

Oferece:

- Todos os benefícios de uma Empresa de grande porte aliado a excelentes perspectivas de desenvolvimento profissional, e
- Remuneração condizente com o cargo.

Os interessados deverão procurar os Srs. Teixeira ou Rafael para entrevistas no Hotel Aruá, dia 09/03/81, amanhã, a partir das 14 hs.

DECLARAÇÃO — Eu, Nei Carlos de Santana, brasileiro, maior, residente e domiciliado nesta cidade de Pirapozinho, Comarca de Pres. Prudente, Estado de São Paulo. Declaro para todos fins e efeitos legais, ter extraviado a Carteira Nacional de Habilitação de n.º 4749840, PGU, de a. o. 1.164, categoria Profissional C, expedida em data de 19 de maio de 1.960, com validade até 02 de Novembro de 1.984, por esta 190.ª CIRETRAN de Pirapozinho-SP. — Outrossim, declaro ainda que a mesma fica sem efeito, visto estar em andamento a 2.ª via da mesma. Por ser verdade e para que a presente declaração atinja seus efeitos legais e de direito, firmo-a. Pirapozinho, 01/Março de 1.981. O Despachante — Tomaz Aguilera.

DECLARAÇÃO A PRAÇA — Comercial e Construtora Jorge Wada Ltda. sito à Av. da Saudade 420 com CGC. n.º 48810923/000135 declara à praça em geral que Celestino Rodrigues de Franca RG. n.º 3.949.503, Carteira Profissional n.º 61.069, série 167, não integra mais seu quadro de funcionários, não se responsabilizando por atos que o mesmo venha praticar. — Presidente Prudente, 05 de março de 1.981 — Martins Gonzalez Neto

DECLARAÇÃO — Antonio Viana da Silva, declara para os devidos fins e efeitos legais ter extraviado Certificado de Propriedade n.º 5060451, Taxa Rodoviária Única e Seguro do veículo marca Volkswagen, sedan 1.300 L, cor marrom, ano 78, expedido em 26/12/79, pela Ciretran de Pres. Epitácio-SP. Declara ainda que os referidos documentos ficam sem efeito visto estar providenciando a 2.ª via dos mesmos. Presidente Prudente, 06 de março de 1981. 07/08/10/03/81

DECLARAÇÃO — Eu, Sugehi Ohata, brasileiro maior residente e domiciliado nesta cidade de Pirapozinho, Comarca de Presidente Prudente, Estado de São Paulo. Declaro para todos fins e efeitos legais, ter extraviado a sua carteira nacional de habilitação de n.º 2607063, categoria profissional C, expedida em data de 25 de agosto de 1.978, com validade até 21 de agosto de 1.982 por esta 190.ª Ciretran de Pirapozinho-SP. — Outrossim, declaro ainda que a mesma fica sem efeito, visto estar em andamento a 2.ª via da mesma. Por ser verdade e para que a presente declaração atinja seus efeitos legais e de direito firmo-a. Pirapozinho, 04 de março de 1.981. O Despachante Tomaz Aguilera.

DECLARAÇÃO — Eu Antonio Bezerra de Alencar, residente nesta cidade à Rua Luiz André 490, Jardim Monte Alto, declaro para os devidos fins e efeitos legais ter extraviado os seguintes documentos: Carteira Nacional de Habilitação n.º 0184923 categoria profissional C2 — Identidade n.º 579027 — CPF — Carteira de Reservista — Certidão de casamento — Notas diversas de despesas com viagens. Peço a quem vier encontrar entregar os documentos acima a Av. Brasil n.º 3040, ou comunicar com o telefone: 33-3435. Pres. Prudente, 07 de março de 1981.

DECLARAÇÃO — A firma Confeccões N.H. Ltda com sede na Rua Tte. Nicolau Maffei, 360 nesta cidade de Presidente Prudente, Estado de São Paulo, inscrita no CCMP n.º 55.342.620/0001.09 e Inscrição Estadual n.º 562.005.692, declara que em decorrência de sinistro ocorrido em seu estabelecimento no dia 26/02/81, foram queimados todos os documentos que se encontravam em seu poder tais como: Documentos Fiscais, Livros Fiscais, Livros Diário, Registro de Duplicatas, todos os documentos trabalhistas, previdenciários, documentos do PIS, contribuições do Imposto de Renda. Por ser verdade e para que surta os efeitos necessários firmamos a presente. — Presidente Prudente 05 de março de 1.981 — Paulo Nobuyuki Hirata

NOVENA AO MENINO JESUS DE PRAGA — O Jesus que disseste: pedi e receberás; procuraís e achareis; batei e a porta se abrirá por intermédio de Maria, Vossa Mãe Santíssima, eu bato, procuro e Vos rogo que seja minha prece atendida (menciona-se o pedido). O Jesus que disseste: tudo que pedireis ao Pai em Meu Nome; Ele vos concederá por intermédio de Maria, Vossa Mãe Santíssima, humildemente rogo ao Vosso Pai em Vosso nome que minha oração seja atendida (menciona-se o pedido). O Jesus que dissestes: O Céu e a Terra passarão mas a minha Palavra não passará por intermédio de Maria Vossa Mãe Santíssima, confio que minha oração seja ouvida (menciona-se o pedido). Rezar 3 Ave-Marias e 1 Salve Rainha. Em casos urgentes essa novena deverá ser feita em 9 (nove) horas. Tereza Ana de Moura Lima.

ABANDONO DE EMPREGO — Conservatório Musical Santa Cecilia, sito a Rua XV de Novembro, 1250, vem solicitar o comparecimento de sua funcionária Linda Caetano Vilela, Carteira Profissional n.º 97.164 — Série 286, que deixou de comparecer ao emprego desde o dia 15/12/80, ficando a mesma com prazo de 3 dias a contar desta data a comparecer ao trabalho sob pena de Abandono de emprego conforme Letra I, Artigo 482 da CLT. Presidente Prudente, 06 de março de 1981. — ROSANGELA CORDOVEZ.

NOTIFICAÇÃO DE ABANDONO DE EMPREGO — A firma Mecânica Ricci Ltda, estabelecida à Rodovia Raposo Tavares, km 565 em Presidente Prudente/SP inscrita no CGC sob n.º 55.334.098/0001.05 notifica o sr. Nildo Gomes da Silva, brasileiro, casado, portador da Carteira de Trabalho n.º 06.750 Série 533, a RG. n.º 10.908.492 e CPF. n.º 847.315.758-24 que estando o mesmo ausente dos serviços desde o dia 18/janeiro/1981 sem qualquer aviso, satisfação ou justificativa para que retorne ao trabalho dentro de 72 horas ou justifique devidamente a sua ausência sob pena de abandono de emprego conforme letra "i" do art. 482 da Consolidação das Leis do Trabalho. Decreto Lei n.º 5.452 de 1.º de maio de 1.943. — Presidente Prudente/SP 05 de março de 1.981 — Claudio Estevam Depto. Pessoal

ABANDONO DE EMPREGO — Frigorífico União S/A firma estabelecida na Rodovia Raposo Tavares km 654 em Pres. Epitácio sob CGC 55.351.241/0003.39. Insc. 561.005.823 vem solicitar o comparecimento de seu funcionário Carlos Gabriel Sanabria de Carteira Profissional n.º 016165 série 351, que deixou de comparecer ao emprego desde o dia 3/02/81 ficando o mesmo com o prazo de 3 dias a contar desta data a comparecer ao trabalho sob pena de Abandono de Emprego conforme letra I, artigo 482 da CLT.

ABANDONO DE EMPREGO — Rotisseria Esper Ltda, localizada à Av. Washington Luiz 753, Pres. Prudente, com CGC n.º 48.814.487/0001.72, vem solicitar o comparecimento de seu funcionário Sr. Luiz Moreira de Souza, Carteira Profissional n.º 02960, série 412, que deixou de comparecer ao emprego desde o dia 31/01/81, ficando o mesmo com o prazo de 03 (tres) dias a contar desta data a comparecer ao emprego sob pena de Abandono de Emprego, conforme artigo n.º 482, letra I da CLT. Pres. Prudente, 05 de março de 1.981 — P/ Rotis seria Esper Ltda

CLASSIFICADOS

ARRENDAR-SE PASTO
De braquilaria e colônias de 500 a 1.800 bois no Estado de São Paulo tratar fone 22-5333 horário comercial ou depois das 18 horas 22-4714 c/ Manoel

MOTO CB 400
Vende-se, ano 80 com 2.000 km vermelha. Preço unico Cr\$ 450.000,00 tratar horário comercial, 22-5333 ou depois das 18 horas, 22-4714 c/ Manoel

TERRENO
Vende-se 2 em Regente Feijó c/ 510m2 boa localização tratar fone 298; Regente Feijó ou 52-1023 — Martinópolis

TERRENO A RUA PRUDENTE DE MORAES
Vende-se 11x22 proximo a Igreja São Judas, tratar à Rua Manoel Ruiz Garcia, 710.

CAMINHÃO FORD
Ano de fabricação 1.977. Ótimo estado de conservação aceita-se permutar em terrenos em boa localização, tratar fones: 22-5131 horário comercial e 22-3525 residência.

TRATORISTA
Empresa de tradicional complexo Agro Industrial procura tratorista com prática em MF 65 X para execução de trabalhos de precisão (riscação, adubação, pulverização, etc), em seus campos experimentais nesta região. Inutil apresentação de candidatos sem preencher os requisitos acima. — Entrevistas com Eng.º Agr.º Vanderlei à rua José Dias Cintra 531 nesta 2.ª feira das 7:30 às 9:00 horas.

TENIS CLUBE
Título Patrimonial — Vendo Cr\$ 15.000,00 — tratar c/ Soller fone 33-5483

NEGOCIO DE OCASIAO
Terrenos de 11x22 na Av. Washington Luiz J. Paulista. Informações fone 33-2708 com Marco.

BRASILIA 0 KM
Vende-se ótimo preço, tratar fone 33-4031 horário comercial ou 22-1405

MOTO YAMAHA TT MOD. 81
Vende-se cor vermelha. Ótimo estado, tratar Rua Desbravador Ceará 687 fone: 33-2952

YAMAHA RX 125
Vende-se, ano 79, 5.400 km Cr\$ 120.000,00 tratar c/ Eliseu — R. Benjamin Constant, 692 casa 5 V. Marcondes hora do almoço — Obs. Troca-se p/ telefone, diferença a tratar.

BUGGY
Vende-se automovel em ótimo estado de conservação. Ver e tratar Rua Salvador Meloni, 431 — Cidade Universitária

V. FORMOSA — CASA
Vende-se c/ 160m2 de construção sala de jantar, cozinha, hall 3 dormitórios (1 apto), 2 W.C. varanda, local p/ churrasqueira, edícula quintal, jardim, abrigo carro terreno 11x33m. Ver e tratar Rua Cruzelros do Sul 427.

CAMINHÃO FORD F.7.000
Vende-se, motor MWM, ano 78, ótimo estado de conservação tratar fone: 22-1383

DODGE POLARA
Vende-se ano 76, branco equipada c/ roda de magnésio, som etc. tratar R. Br. do Rio Branco, 1366. Das 8 às 9 horas da manhã

NEGOCIO DE OCASIAO CENTRO
Vende-se uma casa, para residência, escritório ou consultório c/ 3 quartos, sendo um com ar condicionado, sala, copa, cozinha banheiro; aquecedor central; telefone e garagem p/ 2 veículos. Preço 6.000.000,00 condições a combinar tratar no local Av. Manoel Goulart, 1071

FATURISTA
Precisa-se, masc. maior; c/ alguma prática e que tenha boa calligrafia tratar à Rua Dib Buchalla 129 — Vila Marcondes

VENDO: ações clubes, telefones
1 jeep-64, 1 TL-71, betoneira, tv coloridas, px, máquinas; tv geladeira; balcão frig. COMPRO: kombi carroceria — TROCO: tudo por tudo — CONserto: tv; fogão, freezer, geladeira, máquinas costura e lavar — INDICO: encanador, letrista, electricista — ALUGO: freezer, tv, barraca p/ 3 e 4 pessoas, tele-jogo, moleta, fogão etc. "O TUBARÃO" — 33-5282 (AGORA NOVO ENDEREÇO: Av. Brasil, 1.542-B

5 TERRENOS
Vendo, sendo um J.S. Gabriel, um P. Alexandria, um P. dos Pl. nheiros e dois J. Imperial. Preços de ocasião. Informações fone 22-1288

LECIONA-SE piano. fone:22-5088

PASSAT 80 SURF
Vendo cinza 20.000 km super com servado fone: 22-1455 horário comercial

FAZENDINHA MONTADA
Vende-se 270 alqueires em Rio Brilhante (MS), 180 alqueires colônias, 50 alqueires braquilaria. Toda destocada, enxada, f2 repartições, sede material, luz, água, pomar, mangueiro, galpões etc. 06 km confinando asfalto Campo Grande distante 05 km Entroncamento 80% massapéla. Preço Cr\$ 240.000,00 p/ alqueire telefone (067) 624-8254 — Campo Grande

SOBRADINHO V. AUREA
Contendo em cima 3 dorm. sala, copa, cozinha 2 banheiros. Embaixo salão comercial medindo 9x11 — Cr\$ 2.500.000,00 a combinar aceita-se imóvel de menor valor no negócio. fone: 22-1824

TERRENO CAMPO BELO
Medindo 13,5 x 21 infra estrutura completa Cr\$ 320.000,00 fone: 22-1824

CASA J. ELDERADO
2 dorm. e sala carpetados cozinha, banheiro toda em laje; terreno de 15x30 Cr\$ 1.200.000,00 fone: 22-1824

PERDEU-SE CACHORRO
De estimação preto com as 4 patas claras, sendo uma sem pelos tem uma cicatriz sem pelos nas costas e o rabo cortado. Informações no telefone 33-3678 Travesseira Faustino, 51 GRATIFICASE.

PROXIMO AO PALACIO DA SAUDE
Vende-se uma espetacular resid, toda em laje com 200 m2 de constr. em terreno medindo 11 x 44. Contendo 3 dormitórios, sendo um tipo apto com armário embutido, ampla sala, copa, cozinha com a zulejo até o teto. 4 banheiros, garagem p/ 4 carros e edícula completa com churrasq. preço Cr\$ 4.200.000,00 — aceita-se permuta em apto em S. Paulo. Ver e Tr. Imob. Guaporé R.J. Nabuco, 763 fone: 33-5628

NO PERIMETRO CENTRAL ALUGA-SE casa, 3 comodos, sendo 1 apartamento, mais 1 comodo separado, garagem para vários carros e demais dependências. Aluguel Cr\$ 22.000,00 — tratar pelos fones: 33-4012 ou 22-3207

TELEFONE RESIDENCIAL
Vendo tratar fone: 22-4178 — Cr\$ 100.000,00

VOLKS 1300 L
Vendo, ano 76, tratar a Rua 20 de Novembro, 66

CASA — COMPRA-SE
De alvenaria c/ 3 quartos, bairro resid. preferência diretamente de proprietário. Fone: 22-3577 das 8:30 às 12 e 14 às 17 horas

UMA HONDA CG ANO 77
Vende-se tratar p/ tel. 33-4399

TELEFONE RESIDENCIAL
Vende-se. Preço Cr\$ 100.000,00 — tratar pelo fone: 33-3622 horário comercial

CASA — PRES. EPITACIO
Vende-se uma residência no centro de Pres. Epitácio a uma quadra do clube Esportivo Epitaciano com 08 comodos, em um terreno de 12,5 x 44, todo murado rua lá asfaltada. Preço Cr\$ 1.000.000,00 facilita-se uma pequena parte — tratar à Rua Cuiabá, 762

ALUGA-SE SALAS
Ótima localização. A partir de Cr\$ 2.000,00, tratar c/ Lopes Al. falgte. R. Barão do Rio Branco 224 — Sala 1

FIAT 147 L
Vende-se branco 79, tratar p/ fone 33-3525 c/ Raul

RESIDENCIA — ALUGA-SE
3 dorm. (1 suíte), arm. emb. ar cond. e demais dependências Rua Cel. Albino, 1233

APARTAMENTOS — ALUGAM-SE
01; 02 ou 03 dorms. demais dependências, tratar Rua Rui Barbosa, 475

ESCRITURARIA — PRECISA-SE
Exige-se boa aparência, boa datilografia, redação comercial, conhecimento de escrita fiscal e fatuamento, curso ginásial completo experiência mínima de 02 anos. Oferece-se boa remuneração. — tratar Av. Manoel Goulart, 683 com a Sra. Luzia.

MOÇAS — PRECISA-SE
Moças para venda. Exige-se boa aparência, curso ginásial completo maior de idade. Oferece-se boa remuneração, treinamento inicial tratar Av. Manoel Goulart, 683 com a Sra. Luzia.

ESCRITÓRIO IMOBILIÁRIO

IMÓVEIS RB Rio Branco s/c Ltda.

Rua Casemiro Dias, 416 - Fones PABX: 33-3970 e 33-3335
Pres. Prudente - Sind. CRECI N.º 8.372

RESIDENCIAS VENDE-SE

REF. 0/616 — Residência de alvenaria construída em terreno medindo 11x33m contendo: três dormitórios, sala, copa, cozinha e banheiro social. Edícula completa, amplo quintal e localizada na Rua Rui Barbosa. Aceita-se permuta por imóvel de maior valor. Preço. Cr\$ 2.500.000,00.

REF. 0/617 — Rua Santos Dumont no alto do Jardim Aviação residência nova com 200m2 de área construída e terreno medindo 11x28m. Ótimas dependências com três amplos dormitórios com armários embutidos sendo um apartamento. Preço: Cr\$ 5.500.000,00.

REF. 0/618 — Imóvel residencial usado mas, em perfeito estado de conservação com terreno medindo 11x33m e localizada na Rua Paulo Marques no Jardim Aviação. Sala, copa, cozinha, três dormitórios e comodo para despejo. Preço: Cr\$ 2.000.000,00.

REF. 0/600 — Residência com terreno medindo 10x33m e 190m2 de área construída, garagem para quatro automóveis, três dormitórios sendo um apartamento com armário embutido e amplo quintal. Localização: Rua Walter de Faria Motta no Jardim Bonjovani

REF. 0/615 — Residência nova com 190m2 de construção de alto padrão, terreno medindo 11x33m e localizada em ótimo local do bairro Jardim Paulistano. — Preço: Cr\$ 4.500.000,00 — Transfere-se saldo de financiamento no valor de Cr\$ 1.900.000,00.

REF. 0/547 — Rua Quincas Vieira no alto do Jardim Aviação; 280 m2 de alto padrão de construção e terreno medindo 11x33m. Residência muito bem construída, contendo três amplos dormitórios sendo dois apartamentos. Preço: Cr\$ 4.700.000,00.

ALUGA-SE

REF. 2/159 — Vila Formosa, residência com três dormitórios sendo dois apartamentos, sala, copa, cozinha e banheiro social e edícula. Aluguel: Cr\$ 16.000,00.

AOS NOSSOS CLIENTES OFERECEMOS UM NOVO CONCEITO EM PRESTAÇÃO DE SERVIÇO. QUANDO PENSAR EM NEGÓCIOS IMOBILIÁRIOS PENSE: "RIO BRANCO".

REF. 2/155 — Rua Djaima Dutra residência com três dormitórios todos os três com armários embutidos e um com ar condicionado, dois banheiros e demais dependências. Aluguel Cr\$ 25.000,000.

REF. 2/160 — Rua Armando Sales de Oliveira, ótima residência com três dormitórios sendo um apartamento, sala, cozinha, banheiro social, edícula, churrasqueira, etc. — Aluguel: Cr\$ 20.000,00.

REF. 2/166 — Aluga-se para consultório médico conjuntos de salas com box garagem ou andar inteiro localizado no Edifício Centro Médico.

TERRENOS VENDE-SE

REF. 1/187 — Terreno com área total de 750 m2 localizado no melhor local do bairro Jardim Bonjovani. Preço: Cr\$ 5.000.000,00.

REF. 1/183 — Terreno de esquina localizado na Rua José de Toledo medindo 22x22m, com asfalto pago e demais melhoramentos. Preço: Cr\$ 900.000,00.

REF. 1/194 — Terreno medindo 17x22m localizado poucas quadras do centro e com ótima topografia. Preço: Cr\$ 1.400.000,00.

REF. 1/195 — Rua Euclides da Cunha no bairro José de Toledo medindo 22x22m, com asfalto pago e demais melhoramentos. Preço: Cr\$ 450.000,00.

REF. 1/157 — No melhor local do Jardim Paulista tem-se ótimo terreno medindo 11x33m. Preço: Cr\$ 900.000,00.

REF. 1/196 — Rua Euclides da Cunha no bairro Jardim Aviação; terreno medindo 10x33,50m e próximo a boas residências. Preço: Cr\$ 1.300.000,00.

ANTARCTICA

e bebidas POLO NORTE Ltda.,

FAZEM SUA FESTA:

COM CERVEJAS — REFRIGERANTES E CHOPPS, DA FAMOSA MARCA "ANTARCTICA"

ALÉM DE TODOS MATERIAIS NECESSÁRIOS COMO: GÉLO — CARVÃO — CADEIRAS — CHURRASQUEIRAS — TALHERES — TOALHAS — TAMBORES — ETC.

RUA JOAQUIM NABUCO, 1200 — FONES: 22-1034 / 33-4002 — PRES. PRUDENTE - SP

A PEDIDO

O POSTO RIO 400 DEFENDE-SE

O Posto, como estabelecimento de utilidade pública, deve ser comunicado e uma explicação aos seus fregueses de todo o território nacional e, em particular, à cidade de Presidente Prudente (SP), onde tem, há mais de 15 anos, sua sede social, no momento em que ele sente-se ameaçado e prejudicado pela Prefeitura Municipal.

I — O FATO

Nem todos sabem que o Posto Rio 400 é hoje uma praça sitiada. Ele vive, há 4 anos, em estado de sítio. Sítio físico, sítio tributário e sítio político.

Paradoxalmente, a administração Paulo Constantino, depois de 4 anos de perseguição sistemática ao Posto, terminou seu mandato aplicando uma represália contra ele.

Ela deu um golpe de morte nesta empresa, a pretexto de inaugurar, no último dia de seu governo, um monumento a São Cristóvão, colocado nas proximidades do entroncamento da Avenida Coronel Marcondes com a rodovia Raposo Tavares.

O monumento poderia ter sido colocado, tecnicamente, mais para a frente ou mais para trás ou noutra local, nas imediações, com a vantagem de ser mais bem visto pelos viajantes da rodovia sem contudo, prejudicar e bloquear a principal entrada e saída do Posto pela avenida Coronel Marcondes.

O obstáculo do canteiro central, prolongado de propósito, foi um ardil para fechar arbitrariamente um acesso que ali existia, há mais de 15 anos, sempre respeitado e mantido pelas administrações passadas, até mesmo porque, toda aquela área da avenida pertencia antigamente ao Posto, mas, nunca foi desapropriada nem indenizada.

No entanto, a sua pavimentação e recapeamento foram pagos, a peso de ouro, em moeda corrente, à Prefeitura.

Comparativamente, enquanto o DER/SP, em benefício dos motoristas e da cidade, pavimentou e melhorou, em 1980, o acesso à rua Marginal e ao Posto, através da rodovia, a Prefeitura Municipal, agindo em sentido contrário, de modo surpreendente, resolveu fechar, em 1981, o acesso pela avenida Coronel Marcondes, transformando o Posto num baluarte de resistência.

O outro motivo oculto da medida foi isolar o Posto de seu parque de estacionamento, situado do outro lado da avenida, com a intenção clara de dividir para vencer, eliminando assim mais um foco de resistência, pois, aquela área já foi até invadida, pela Prefeitura, a título de melhorar as condições de acesso ao Posto.

Doravante, nossos clientes encontrarão maiores dificuldades nos seus atos elementares de abastecer e estacionar com segurança, e o movimento do Posto já está caindo, conforme o desejo e o plano da Prefeitura de apertar o cerco.

Na última hora, para salvar o acesso, movimentaram-se em vão os amigos impotentes; omitiram-se os assessores amedrontados. Por fim, o senhor Prefeito, procurado em última instância, na manhã do dia 15 de janeiro último, para tratar do assunto em pessoa ou, mesmo para negar ciência, recusou-se a receber o Gerente da empresa, como se fosse um miserável onipotente, senhor de barão e de cutelo.

A pompa da festa de inauguração, no dia 31 de janeiro de 1981, consumiu o fato e esqueceu melancolicamente, no fundo do palco, uma atitude sem grandeza tramada nos bastidores, por um governo municipal discricionário que estava agonizando.

Doravante, se há em Berlim um "muro da vergonha" para dividir o mundo livre do mundo comunista, aqui, em Presidente Prudente (SP) haverá um "canteiro da vingança" para confinar e separar, num reduto de liberdade e independência aqueles que divergem daqueles que governam.

E o santo padroeiro dos motoristas, colocado naquela pedestal para policiar o fechamento do acesso, está envergonhando e constrangido com o papel indigno que está representando nesta triste história.

De nossa parte, lamentamos profundamente, que um Posto de utilidade pública — hoje sitiado e encurralado — esteja pagando um preço tão alto pelo direito de discordar.

II — OPINIÃO DOS CLIENTES

O Posto promoveu, durante várias semanas, uma "enquete" entre seus fregueses, de todas as partes do Brasil, procurando ouvir a opinião de cada um sobre o problema do fechamento do acesso.

Colhendo, aqui e ali, pareceres de motoristas, ligados, técnicos, entendidos no assunto, amigos e frequentadores do Posto, desde a sua fundação, foi possível chegar, no fim das entrevistas, a seguinte conclusão:

a) O episódio provocou um movimento de solidariedade em favor da Empresa.

b) O acesso fechado era de importância vital para as atividades do Posto e funcionava ininterruptamente — sem acidentes e sem problemas de trânsito — desde a sua fundação, em dezembro de 1965.

c) O monumento entrou nessa história como Pilatos no credo. Ele nada tem a ver com o fechamento da principal entrada e saída do Posto. Poderia até ser colocado mais próximo da faixa de domínio do DER, de modo a melhorar, com vantagem, o problema de visibilidade da imagem vista da rodovia. Mesmo assim, onde está, ele não impede a reabertura do acesso, salvo se houver motivos políticos na solução desse problema.

d) O fechamento do acesso coloca em risco de vida os usuários do Posto e contraria princípios fundamentais do Código Nacional de Trânsito. Contraria de direção, por exemplo.

e) Aqueles que procuram o Posto para abastecerem, vindos do centro, pela avenida Coronel Marcondes, foram colocados diante de duas opções difíceis: ou entram na contramão, numa distância de 50 metros, com risco de encontrar pela frente, em sentido contrário, um veículo pesado, que estiver adentrando-se na cidade, ou, então são obrigados a enfrentar o trevo rotatório, cruzando perigosamente, duas vezes, a rodovia Raposo Tavares.

III — ANÁLISE DO FATO

A análise do episódio vai revelar, a seguir, como antecedentes das nossas aflições, quatro divergências básicas, nas quais o Posto procura demonstrar que foi constantemente prejudicado pela administração municipal e, no fim, até violentado, com o fechamento do acesso.

Parece que a idéia preconcebida foi levar o Posto ao delírio e ao desespero, aplicando-lhe um castigo de mestre sem considerar, no entanto, que os usuários também foram punidos e o conceito da cidade ficou politicamente diminuído.

Deve ficar bem claro nesta demonstração, que jamais tomamos a iniciativa do ataque, mas, para sobreviver, sempre procuramos nos defender dos atos arbitrários da municipalidade dentro da ética da lei e da ordem.

Por outro lado, nossas críticas e reclamações foram feitas, com respeito e lealdade, muitas vezes por escrito, diretamente na Prefeitura e nunca na calçada da Mafija, ao sabor da irresponsabilidade.

Sem discussão bizantina, cobramos do senhor Prefeito licenciado Paulo Constantino, o pacto de lealdade que fizemos. Prometemos ser "adversários leais" no último encontro que tivemos, no seu gabinete, mas, nosso acordo de cavalheiros foi rompido, no exato momento, que ele fechou, num ato de represália e com abuso de poder, o acesso da cidade ao Posto, contrariando os princípios de lealdade. Não estava nas regras do jogo a atitude de bloquear com obstáculos intransponíveis a porta da casa de um "adversário leal", principalmente, quando esta casa é um estabelecimento de utilidade pública que serve não só a sua cidade, como a população de todo o território nacional, bem como, os vizinhos dos países sul-americanos.

De nossa parte, pelo nosso código de ética, a via judicial também é uma opção legal e democrática para resolver problemas polêmicos. Foi o caminho que escolhemos, sem esperar represália da parte contrária.

Invocamos, no caso, o princípio da legítima defesa, para trazer ao conhecimento da opinião pública as agressões sucessivas do governo autoritário de Paulo Constantino, até o cerco final ao Posto — físico e econômico — sem nenhuma consideração pelo relacionamento pacífico dos titulares da firma com as administrações passadas, durante mais de meio século.

Mesmo assim, neste jogo com cartas marcadas movido contra nós, não está aqui em debate outro assunto que não seja o interesse exclusivo do Posto, na sua condição de vítima e prejudicado, muito embora, saibamos que outras emocionantes novas foram rodadas nos bastidores e nos estudos da Prefeitura, com os mesmos ingredientes de arbítrio e prepotência, transformados, às vezes em leis injustas casuísticas e inconstitucionais aprovadas a toque de caixa. Vamos provar mais adiante que a lei do pretexto Cura é uma delas, sem falar nas leis imobiliárias que paralizaram Presidente Prudente.

A novela PRUDENRIO, sub júdice, de interesse de outra firma, também não está em discussão aqui por respeito à justiça e para não misturar problemas de natureza diferente.

Depois deste relato inicial, como diretriz básica para demonstração de uma posição doutrinária, vamos pesquisar na raiz a seqüência dos fatos que motivaram o fechamento do acesso ao Posto.

IV — MANIFESTO E REAÇÃO

Evidentemente, a Empresa Rio 400 e seus atuais titulares, com uma tradição de mais de 50 anos de serviços prestados à praça de Presidente Prudente e ao país, de um modo geral, inclusive nos recantos mais distantes da Amazônia, não podem aceitar, sem luta, como fato consumado, um ato de vingança que não engrandece a cultura política do município.

Como não há efeito sem causa, nem crime sem móvil, a explicação desse fato impressionante parece que está na política de ROLO COMPRESSOR, inaugurada pela Prefeitura, em Presidente Prudente, nestes últimos 4 anos, na qual, não se admite opinião divergente ou contestação democrática. O soliloquio foi a tônica dos acontecimentos, nesse período tumultuado da vida prudentina que ainda não transitou em julgado. A história poderá dizer, como nós, que nessa época só houve monólogo, quando precisava "haver mais diálogo".

O argumento invariável era a presença nas ruas das máquinas de terraplenagem e do rolê pé-de-carneiro, para convencer autoridades, desafiar pessoas, quebrar resistências, triturar dificuldades e resolver problemas.

Politicamente, enquanto o País caminhava no sentido da abertura, o município andava, em sentido contrário, em clima de apertura, elaborando leis mais rigorosas do que as federais.

A lei municipal n.º 2.110 de 24 de julho de 1980, dispondo sobre o loteamento urbano do município, é uma delas.

O artigo 11 dessa lei, contém uma dose letal de arbítrio, capaz de paralisar o desenvolvimento da cidade, com um simples veto do prefeito.

Mais uma vez, deve ficar bem claro nesta exposição que não há controvérsia sobre o que foi feito em Presidente Prudente, nesse período. A cidade merece muito mais do que isso para se tornar moderna, acolhedora e humana, porque — ao contrário do que muitos pensam — ela também tem uma alma, em símbolos com a alma de sua gente.

A divergência fundamental está no modo como foi feito ou, como dizem os filósofos, no "modus faciendi" das coisas.

Aqui elas estão sendo feitas, a ferro e a rogo em ritmo de Brasília, mas, com uma diferença fundamental. Enquanto para lá, foram canalizados recursos de todo o povo brasileiro, aqui, com o respaldo de uma lei injusta e malfeta, o dinheiro está sendo confiscado de meia dúzia de gatos pingados, com exclusão proposital dos mais ricos, para não aumentar o coro da oposição e o grito dos oprimidos.

"Ave Caesar, morturi te salutant!"

V — O CERCO TRIBUTÁRIO

A primeira divergência com o Posto foi de origem econômica, em meio da crise do petróleo. Ocorreu logo no segundo ano do governo Paulo Constantino quando foram conhecidos os primeiros sinais da arrasadora política tributária do município, que seria continuada e mantida, a ferro e fogo, nos anos seguintes. Essa pressão econômica resultou num fundamentado recurso administrativo da nossa firma, prontamente indeferido pela municipalidade.

Demonstramos, posteriormente, noutra, expediente, que os impostos predial e territorial urbano na área do Posto, a partir de 1976, último ano da administração Walter Lemes Soares, tomado como referência, bateram todos os índices nacionais de aumento de preços.

Através de um exemplo real e objetivo podemos provar esta grave afirmação.

Há um terreno, com cerca de 3.400 m² — que será doravante chamado, neste relatório, de TERRENO AZARADO — localizado no fim da avenida Coronel Marcondes, lado direito, que, também poderia ser considerado pátio do Posto Rio 400, por onde se estacionam e pernoitam dezenas de caminhões vindos de todas as partes do Brasil.

Ele não poderia ser tributado como terreno baldio, porque, tem uma função social bem definida, merecendo até — como acontece no Brasil

Inteiro — um tratamento diferenciado do poder público, como incentivo.

Pois bem, o imposto territorial sobre essa área de estacionamento, de importância vital para a firma, até o exercício de 1980, sofreu um acréscimo de 3,975% ou — com outras palavras — aumentou 40,75 vezes, em relação ao ano de 1976, tomado, como referência, batendo todos os recordes nacionais de impostos e de preços, com uma média anual de 993,75% bem próxima de 1.000%. Essa média é maior do que o décuplo da inflação brasileira em quatro anos.

Todavia, a administração Paulo Constantino, além do fechamento do acesso, estava preparando, para sua despedida, algo de especial para a firma Posto Rio 400, em 1981: um número sensacional com novas surpresas e grandes emoções.

Realmente, assim aconteceu.

Pelo artigo 4.º da lei municipal n.º 2.143/80 de 18 de dezembro de 1980, o imposto territorial urbano sobre nosso terreno azarado ou nosso parque de estacionamento, bem como, sobre outros 329 imóveis da cidade, passou a ser calculado, aplicando-se a alíquota de 6% no exercício de 1981, 8% no exercício de 1982, e 10% no exercício de 1983 em diante, sobre o valor venal dos imóveis que estiverem localizados nas avenidas Brasil, Marcondes, Washington Luiz, Manoel Goulart e num perímetro definido na lei com mais precisão. Essa lei merece, em primeiro lugar, a atenção dos 329 leilantes que foram premiados com a medida e, depois, o estudo de um bom advogado em direito tributário, porque, suspeitamos que ela seja inconstitucional, em face do inciso III do artigo 20 da nossa Constituição que diz o seguinte, no capítulo V, quando trata do Sistema Tributário Nacional: "É vedado aos estados, ao Distrito Federal e aos municípios estabelecer diferença tributária entre bens de qualquer natureza, em razão da sua procedência ou destino".

A exposição de motivos que acompanhou o projeto de lei, votou-lhe por uma maioria subserviente, a toque de caixa, sancionado e promulgado ao apagar das luzes do ano passado, não deixa nenhuma dúvida que se trata de mais uma perseguição contra uma minoria de proprietários de terrenos vazios, com objetivos extra-fiscais, para combater a especulação imobiliária, conforme confessa a própria mensagem do chefe do Executivo.

Com os instrumentos desta nova lei e com o antigo diploma do Projeto Cura, o município inventou uma maneira "suavemente" de expropriação indireta da propriedade privada, quando o cidadão não quiser ou não puder fazer aquilo que o poder público quer — "estimular a construção civil e melhorar a imagem paisagística de nossa urbe".

Conforme já dissemos nas linhas atrás — convém repetir aqui, mais uma vez — nosso terreno azarado, novamente perseguido por essa nova lei, não tem finalidade especulativa, nem tampouco prejudica a imagem paisagística da nossa urbe, porque, nele estacionam e pernoitam dezenas de caminhões vindos de todas as partes do Brasil, salvo se, pela ótica municipal, viaturas e caminhoneiros são imagens negativas e não dão IBOP.

Data vénia, somos de opinião que os nomes do Posto e do Município vão bem longe, a todos os pontos do território nacional, na voz desses motoristas, no parabrisa e na trazeira desses caminhões.

Portanto, nosso pátio, através do qual circula riqueza, não é um imóvel ocioso, nem terreno baldio, nem tampouco lote especulativo, porque existe desde a fundação do Posto e tem uma função social bem definida, a exemplo do que acontece com as empresas de ônibus que precisam de áreas amplas para estacionamento dos seus veículos.

Alemais, até os bancos comerciais modernos precisam — hoje de boas áreas de estacionamento para seus clientes.

Será que só a administração Paulo Constantino não entende isso?

Voltando ao assunto, vamos continuar com a dança macabra dos números tributários.

Não é somente o imposto territorial que estremece a mira da Prefeitura. O imposto predial também é tá pelos olhos da cara e batendo todos os indicadores econômicos do país.

É a tese que pretendemos demonstrar neste documento.

O montante do imposto predial e territorial, no exercício corrente de 1981, que já está sendo cobrado sobre os terrenos do Posto, como um todo inclusive, sobre as áreas de estacionamento de veículos, aumentou 2,60 vezes ou 160% em relação a 1980, no intervalo de um ano, passando de Cr\$ 181.250,38 para Cr\$ 470.920,00.

O artifício da manipulação arbitrária do valor venal dos terrenos é assunto complexo e perigoso dando margem, às vezes, a resultados absurdos de acordo, aliás, com a vontade e a conveniência da Prefeitura.

No caso do Posto que figura na lista negra dos inimigos, o valor venal do cadastro n.º 101.500 no qual está incluída a cobertura metálica das bombas de abastecimento, passou de Cr\$ 2.491.600,00 para Cr\$ 5.324.500,00, apenas no intervalo de um ano, de 80 para 81, na razão porcentual de 2,14, correspondente a um aumento percentual de 114%.

De acordo com as "Instruções para Conhecimento do Contribuinte", divulgadas pela Prefeitura em 1978, o valor venal do imóvel corresponde a 30% do valor real.

Isto significa que o nosso imóvel de cadastro foi avaliado em Cr\$ 17.748.333,60, bem acima do que ele vala na realidade, mesmo, sem considerar o fator de obsolescência, usado na cidade de São Paulo para reduzir o imposto, em função do tempo de uso do imóvel, como um fator de depreciação. Ora, está aparecendo na guerra tributária do município uma nova arma — tão terrível como o ralo laser — a supervalorização do imóvel para tomar dinheiro do contribuinte.

Não menos empírica e arbitrária é a avaliação do preço das construções pela tabela I do cadastro imobiliário da Prefeitura para o ano de 1979, documento que temos em mãos.

Por exemplo, a mesma cobertura inteiramente metálica com 1.200 m², para abrigo do pessoal e abastecimento de veículos, foi classificada na categoria de "barracão de alvenaria de luxo", Código 71, a razão de Cr\$ 1.240,50 por m², fato que elevou o imposto do cadastro n.º 101.500 para Cr\$ 25.681,47 em 1979 e Cr\$ 71.798,80, no exercício de 1981, com aumento do valor venal do terreno e das construções. Não há mais constantes nos cálculos do IPTU em Presidente Prudente. Só existem variáveis nessa equação filosófica. Do estado de sítio, estamos passando rapidamente para o estado de guerra.

No que tange ao terreno azarado de 3.400 m², que está há tempos sob fogo cruzado, da Prefeitura, como parque de estacionamento de veículos e como fração da área total acima referida, o imposto quase triplicou de valor, aumentando 2,94 vezes ou 194% em um ano.

Aos cépticos e aos incredulos oferecemos as bases de nossos cálculos, convidando-os para nos acompanharem numa incursão retrospectiva ao passado, onde estão as constantes da equação tributária prudentina, até chegarmos ao presente, onde estão as incógnitas de grau superior.

No exercício de 1976 — último ano da administração Walter Lemes Soares — pagamos, sobre essa área azarada, Cr\$ 1.456,18 e nos dois últimos exercícios de 1980 e 1981, cujos orçamentos foram ainda manipulados pela administração Paulo Constantino, esses valores importaram, respectivamente, em Cr\$ 59.344,72 e Cr\$ 174.607,04. Os indicadores de preços dão índices alarmantes de outro planeta para o imposto, graças ao artifício de variação dos dois fatores do produto a alíquota progressiva do imposto, com base na lei, e o valor venal do terreno, pelo arbitrio.

O reajustamento anual, arbitrário e incontrolável do valor venal dos terrenos manipulados nos bastidores pela Prefeitura, dá bem a medida sobre a política tributária no município que bem merece a intervenção das autoridades públicas estaduais e federais.

Assim, o imposto de 1976 está neste ano de 1981, multiplicado pelo fator 119,91 ou, em termos percentuais, cresceu, em cinco anos, 11.891% a uma taxa média anual de 2.378%, ou qualquer coisa fora da imaginação, batendo todos os indicadores econômicos do país.

Repetimos o número para não errar: 2.378%. Por ano enquanto, a inflação brasileira, nos últimos 5 anos, não chegou a uma média anual de 100%.

Não sabemos se a economia nacional tem a dição de suportar um impacto dessa natureza, sem acontecer alguma coisa trágica.

Porém, todos nós sabemos que a inflação brasileira, de três dígitos, tem uma componente pródiga resultante da política dos quarenta anos em quatro, paródia do "slogan" de um ex-Presidente da República, que não multiplicou por cinquenta os impostos do país.

Ao revés, os impostos aqui para dar mais coerência e autenticidade ao símbolo, também foram multiplicados pelo terrível fator PC-40, que está em todos os pontos da cidade, inclusive na faixa de domínio do DER/SP, num claro desafio às normas rodoviárias.

Resultado. Enquanto a inflação nacional tropeça, a prudentina galopa e dispara, sem freio, sem lei proibitiva e sem controle do governo federal que é sabotado e traído nas bases pelos prefeitos que querem fazer obras faraônicas, a qualquer preço, a custa de poucos condenados aos seus tributos forçados.

A imprensa os apóla e incentiva, porque, uma grande obra é como uma bela mulher, sempre impressiona e entusiasma.

Para qualquer prefeito perdulário, que contar com a conivência de uma maioria de Vereadores, ofuscada pelo brilho de seus empreendimentos, uma obra sem orçamento é o caminho mais fácil para a imortalidade, porque seu nome ficará gravado no bronze das placas de inauguração e na memória daqueles que não vão pagar em ORTN, durante 24 ou 40 anos, suas vultosas despesas.

O povo que não paga as obras, aplaude; cria-se o mito; forma-se o carisma; o carisma gera a prepotência; com a prepotência vem os símbolos, parecidos com a cruz suástica e o sigma, mas, o estopim da bomba de retardamento fica aceso para arrebentar nas mãos dos inocentes, quando a classe média desaparecer e os condenados se libertarem pelo exodo ou pela emigração num país livre, onde ainda existem, felizmente, cidades maravilhosas.

Terminou, assim num impasse, sem solução, nossa primeira divergência com a administração Paulo Constantino. Como a verdade dói, machuca e incomoda, a perseguição continuou até o fim. A Prefeitura, numa boa, cobrando a sua derrama e nós na defensiva, continuamos protestando, mas sempre pagando nossos impostos em dia e em ordem.

VI — INVASÃO DE ÁREA

A segunda divergência ocorreu, em fins de 1979, logo após o recapeamento da avenida Coronel Marcondes.

O governo Paulo Constantino invadiu e pavimentou a "manu militar", sem entendimento, sem desapropriação ou declaração de utilidade pública uma área de 175 m², parcela do TERRENO AZARADO ou do nosso parque de estacionamento, simplesmente, para ampliar a concordância entre as duas pistas de rolamento da avenida com a rodovia.

O Posto solicitou, por escrito a devolução ou indenização da referida área mas, nenhuma providência foi tomada pela municipalidade, nem mesmo quanto à suspensão do pagamento dos impostos incidentes sobre a área invadida.

Por isso, o assunto foi entregue à Justiça, junto com a questão da terceira divergência que, a seguir, vamos relatar.

VII — DESAPROPRIÇÃO DE ÁREAS INTERNAS DO POSTO

O plano de pavimentação da Vila Formosa deu motivo a uma terceira divergência com a administração Paulo Constantino, cuja solução está junto com o caso anterior, entregue à Justiça, depois de esgotados todos os recursos administrativos.

Nessa ação ordinária do proprietário do Posto está reclamando a indenização pura e simples de uma área total de 8.501 m² dividida em cinco partes, as quais foram transformadas em ruas públicas, parcialmente desapropriadas.

Das partes, no total de 5.053 m², foram desapropriadas e avaliadas, mas, o pagamento a preço vil e a longo prazo, ficará a cargo da futura administração.

Enquanto isso: a pavimentação da área total está sendo paga religiosamente à PRUDENCO, a duras penas.

Certamente o governo Paulo Constantino nunca pensou em transformar o proprietário dessa área num Macenas; ou num benfeitor do município, capaz de doar e pagar ao mesmo tempo a coisa dada ou seja — Para melhor compreensão do leitor — capaz de doar um terreno para uso público e, ainda por cima, pagar a sua pavimentação, exatamente quando a situação econômica dos Postos de Serviço, de um modo geral, é calamitosa no Brasil inteiro, em consequência da crise do petróleo.

(Continua na pag. seguinte)

A PEDIDO

O POSTO RIO 400 DEFENDE-SE

(Continuação da pag. anterior)

Para merecer as boas graças do poder já basta a doação pura e simples de uma área de 16.350 m² quase o dobro da que estamos reivindicando pagamento, feita à Prefeitura Municipal, no governo Walter Lemes Soares, para abertura de ruas tudo conforme escritura pública de 13 de dezembro de 1973, lavrada no cartório do 3.º Ofício, no livro 108 às fls. 128 a 130.

Exigir mais do que isso, seria uma chantagem política, ofensa que não fazemos à administração Paulo Constantino.

VIII — O PROJETO NÃO CURA, MATA O CONTRIBUINTE

A quarta e última divergência com a administração Paulo Constantino, surgiu no gabinete do Prefeito, com uma crítica leal e franca que fizemos à sistemática de cobrança das obras do Projeto Cura, assumindo comunitário que interessa, ainda hoje, não só ao Posto mas, a toda a população de Presidente Prudente.

Somos capazes de reproduzir aqui agora, a tese de interesse público que defendemos no gabinete, enfrentando até desafios.

O programa "Comunidade de Urbanização e Recuperação Acelerada", conhecido pela sigla de Projeto Cura objeto da lei municipal n.º 1936 de 27 de dezembro de 1977, dispõe sobre autorização para o Executivo celebrar convênio com o BNH para contratar emprestimo, prestar garantias, estabelecer alíquotas progressiva no imposto territorial urbano e dá outras providências.

Em princípio, ninguém pode, em sua consciência ser contra o Projeto Cura, como fonte de recursos para o desenvolvimento da cidade.

Mas, quem vai pagar a conta do Projeto Cura, se ele não é uma dádiva de Deus, como são os recursos naturais?

Pelo artigo 10 da lei municipal n.º 1936/77 e pela injustiça dos homens que a fizeram, a alíquota progressiva desse imposto incide sobre os imóveis não edificados, localizados nas zonas beneficiadas, os quais sofrerão um acréscimo anual de 36%.

Com outras palavras, quem está pagando a conta do Projeto Cura são os proprietários de terrenos vazios, enquanto seus vizinhos, ricos proprietários das mansões bem iluminadas, vão bater palmas nas ruas para a administração municipal, ou encher as páginas dos jornais com mensagens de gratidão.

Com justa razão os tubarões do calçadão e do centro da cidade, bem como os proprietários de casas situadas em vales drenados e recuperados, são os maiores admiradores do prefeito licenciado, porque foram beneficiados pelo Projeto Cura, mas ficaram isentos do imposto progressivo por 24 anos.

O Posto Rio 400 está atolado até a alma nessa área Cura e nela 80% da cidade, razão pela qual, estamos diretamente interessados no estudo e na solução do problema.

Muita gente boa, de alto coturno e grande gabarito, ainda não sabe que vai pagar a partir de 1982 Cr\$ 75.300,00 de imposto territorial urbano por um terreno vazio, no valor venal de Cr\$ 1.000.000,00, situado na área do Projeto Cura, ou seja 7,53% fora as taxas adicionais.

A injustiça fica mais gritante, se compararmos este valor, com o imposto a pagar pela casa do vizinho ao lado. Ele pagará pelo seu terreno, de tamanho igual, na composição do imposto predial, somente Cr\$ 10.000,00, ou seja 10% sobre o mesmo valor venal, mais o acréscimo devido pela construção.

Enquanto tudo isso acontece aqui, uma casa ou apartamento no Rio ou São Paulo, imóveis mais valorizados, não pagará, de conformidade com as leis atuais lá existentes, nem a metade daquele primeiro valor.

Uma informação aos prezados leitores, residentes em Presidente Prudente, para que possam comparar com outras cidades, os valores de seus impostos predial e territorial no corrente ano.

Uma casa de vila, modesta, no bairro de Ipanema no Rio, no exercício de 1981, pagará de imposto predial Cr\$ 8.665,20; um apartamento de 4 quartos; no Leblon, Rio em edifício de 15 pavimentos, pagará Cr\$ 24.820,00; uma casa confortável, na rua Bitencourt Sampaio, na Vila Mariana em São Paulo, pagará Cr\$ 9.283,00, enquanto em Presidente Prudente um lote de terreno de 13 x 50 m, no Bairro Bongiovani, às margens da rodovia, na avenida Cel. Marcóndes, vai pagar de imposto territorial Cr\$ 34.509,61.

Na cidade do Rio de Janeiro, para dar mais um exemplo, com base no artigo 10 do decreto-lei n.º 6 de 15 de março de 1975, as taxas do imposto territorial são 3%, 1,5% e 0,5%, sobre o valor venal do terreno, conforme ele esteja situado respectivamente nas zonas A, B ou C.

Depois desta comparação, sob todos os aspectos é chocante a diferença de sete vezes e meia entre o imposto devido por um lote vazio e outro edificado, ambos beneficiados pelo Projeto Cura e até vizinhos.

A população precisa saber, quanto antes, em termos objetivos, quais as alíquotas incidentes sobre os valores venais dos terrenos não edificados, localizados na área do Projeto Cura, a partir de 1980, quando a taxa tradicional de 3% do Código Tributário Municipal, sofreu o primeiro acréscimo de 1,08% passando para 4,08%.

Progressiva e regressivamente, até o ano 2002 essa alíquota de imposto vai subir mais do que um foguete espacial, programado para só voltar à base da partida na outra geração, no ano 2003 quando de muitos de nós não viveremos mais. Vamos ver, a seguir, que ela sobe como um foguete, mas cai como uma pluma, em queda livre.

No exercício de 1980 o imposto progressivo decolou com uma taxa de 4,08% neste ano de 1981 atinge a impulsão de 5,54%; já, no ano que vem, vai atingir a aceleração máxima de 7,53%, quando então, com este recorde absoluto no valor da alíquota, permanecerá estável, num período de cinco anos, de 1982 a 1986.

No quadriênio seguinte de 1987 a 1990 será reduzido para 7,49% no período de 1991 a 1994 cairá para 7,45%; de 1995 a 1998 descerá para 7,41% e no quadriênio de 1999 a 2002 sofrerá sua última redução passando para 7,37%.

Nos termos da lei, somente a partir do vigésimo quarto ano inclusive (ano 2003) a alíquota voltará a ser aquela constante do Código Tributário Municipal (3%).

A primeira consequência lógica do sistema é que, só uma faixa de cerca de 20% dos contribuintes da classe média está pagando os benefícios do Projeto Cura, enquanto os restantes 80% — mais pobres ou mais ricos — estão encantados com a administração municipal, até lançando vivas ao programa. Os primeiros perambulam pelas avenidas bem iluminadas, mas, não tem terrenos va-

zios, nem cheios nem tampouco nenhum imposto a pagar.

Os segundos moram nas mansões ou nos vales recuperados pelo Projeto Cura, mas também não pagam nenhuma alíquota progressiva sobre os benefícios que receberam. O calçadão da Maffei, por exemplo, foi feito com recursos do Projeto Cura, no montante de Cr\$ 6.887.336,13, conforme in forma a placa de inauguração, mas os Tubarões daquela rua, bem como, os proprietários de terrenos edificados no centro da cidade também foram dispensados do tributo.

Para pagar a conta do Projeto Cura — como todo expiatorio — resta a classe média, ambiciosa e idealista, proprietária dos terrenos vazios da periferia, onde ela pensa que está o futuro da cidade.

Aqui, como em qualquer parte do mundo, o rico curte o centro das metrópoles; a classe média habita a periferia, lutando pelo pão de cada dia; enquanto, o pobre confinado na sua humildade, vai morar nas casas populares dos subúrbios ou nas favelas desumanas, sem perspectiva de comprar um lote onerado pelo Projeto Cura.

Enquanto, o assalariado da classe média, sem recurso para construir, castigado pela lei, vai pagar de imposto territorial 7,53% sobre o valor venal do seu imóvel, durante anos a fio, o seu vizinho mais rico, de acordo com a lei; estará pagando apenas 1%.

Vamos tentar demonstrar que a tal lei do Projeto Cura além de injusta é uma lei de proteção aos ricos, porque, favorece os imóveis mais valorizados e as pessoas mais abastadas.

Antes de tudo, a lei, sob certos aspectos, é velhaça, porque, encosta o contribuinte na parede diante da opção de construir ou pagar. Quem não pode construir nem pagar o imposto é obrigado a vender o lote. Val assim, por água abaixo, o sonho de muita gente, de construir, a casa própria, talvez na idade prometida, com auxílio de Deus, os recursos do F.G.T.S e a ajuda dos filhos, mesmo assim, quando eles estiverem crescidos, trabalham do e com saúde.

Além do mais, não é um programa comunitário como alardeia, porque as despesas da comunidade não são equitativamente rateadas e repartidas entre os contribuintes.

Não é comunitário nem igualitário um plano cujo orçamento envolva a participação de 10 a 20% da população de uma cidade, isentando de pagamento uma maioria, na qual se esconde uma casta privilegiada de milionários.

Não é comunitário e sim discriminatorio um programa de participação que abrange apenas 30 a 50% dos contribuintes do erário público Municipal, deixando mais da metade com o privilégio da isenção tributária, sem nenhuma possibilidade de colaborar no esforço coletivo.

Não é comunitário um plano que gera com promissões de pagamento — até o ano 2002 — para uma minoria composta de três gerações — avô, filho e neto — e até para crianças que vão nascer, as quais, pagarão os encargos do Projeto Cura até a maioridade, no ano 2002.

Não é comunitário um plano que provoca emigração do povo para outras cidades, com o objetivo de fugir dos impostos cada vez mais escorchantes.

Não é comunitário, nem constitucional um plano que discrimina os contribuintes, proprietários de imóveis na hora do pagamento dos encargos de modernização de uma cidade, isentando do tributo, justamente, uma maioria mais rica, junto com a classe dos mais necessitados que nada pode ou deve pagar.

Com esta política desastrosa, os pobres serão cada vez mais pobres e os ricos, cada vez mais ricos. Por ela, só existirão inferno e paraíso, na vida social, sem passagem pelo limbo ou purgatório da classe média.

O homem prudentino do futuro ou viverá numa mansão como nababo ou em casas populares tipo COHAB, sem alternativa de vida intermediária.

Neste caso, os ilustres autores do Projeto Cura e da lei municipal que o aprovou devem ter previsto nos seus estudos de viabilidade técnica e econômica, a paradoxal existência de uma cidade de ricos e de pobres, sem classe média, que pode ser comparada ao sal da terra. Mas — como diz o evangelho narrado por Mateus — se o sal perder a força, com que se saleará?

Em resumo, pela lógica e pela luz da inteligência, os terrenos edificados ou os prédios da cidade pertencem mais aos ricos que vivem de rendimentos de que aos pobres que lutam pela sobrevivência, acalentando o sonho da casa própria, adquirida com esforço próprio.

Contrariamente ao ponto de vista da administração Paulo Constantino, com acesso fácil à estatística, a maioria dos terrenos vazios deve pertencer não aos ricos, como ele diz, mas, a uma classe média laboriosa que faz a grandeza de qualquer nação ou de qualquer cidade.

Na hipótese contrária, pela tese defendida pelo governo passado, Presidente Prudente seria, então, cada vez mais, uma cidade só de ricos, com o centro e a periferia na mão deles, porque, os pobres vão dar o fora da área Cura, vendendo seus lotes a eles, para comprar terreno noutra zona, noutra cidade, possivelmente, numa megalópole, ou até num loteamento clandestino desde que, por lá não exista o fantasma do Projeto Cura.

Nesta altura dos acontecimentos o rico — para quem tudo é fácil — já construiu no seu terreno vazios uma edícula, uma casa ou uma mansão de aluguel, com o duplo objetivo, de fazer renda e livrar-se do imposto progressivo do Projeto Cura.

Muitos pensadores já disseram que a natureza não dá saltos. Assim aconteceu com a evolução do homem na Terra e com as transformações sociais. Também aqui, em Presidente Prudente, o poder público não conseguirá nunca, fazer o pobre saltar de uma casa popular tipo COHAB para uma mansão de rico ou uma loja no centro da cidade, sem passar antes pelos filtros e degraus da classe média baixa e alta, hoje, perseguida e encurralada pela lei do Projeto Cura.

IX — SOLUÇÃO DO PROBLEMA CURA

Diz um pensamento de Henry Ford: "Não criativo, aponte soluções, porque, criticar todo mundo sabe".

Consequentemente, quem critica fica na obrigação moral de apresentar solução para o problema criticado.

Ao país também não interessa uma discussão bizantina sobre ricos e pobres. A nação precisa, acima de tudo, de paz e justiça social para poder trabalhar, produzir e explorar suas riquezas.

A sociedade prudentina, através de seus líderes e representantes, democraticamente constituída, compete dar solução a um problema que

ela mesmo criou com a força do voto.

Todos nós sabemos que uma cidade adulta, como Presidente Prudente, precisa do espírito comunitário de cada um; da ação cívica e da participação de todos; da experiência e da liderança dos mais capazes, principalmente, quando estão em jogo as leis básicas do seu desenvolvimento.

Presidente Prudente, além de ser um polo de desenvolvimento regional, é um importante centro educacional com milhares de alunos matriculados nas suas escolas de 1.º, 2.º e 3.º graus. Possui um invejável corpo docente, nos cursos de todos os níveis, principalmente, nas faculdades de ensino superior.

Já existe aqui, como nos grandes centros, uma classe política e uma elite intelectual capaz de compreender o conteúdo e o alcance da mensagem contida neste documento, cujo objetivo é trazer ao debate público, problemas da política municipal que interessam à população, de um modo geral, integrada solidariamente à economia do país, para qual, contribui com sua influência positiva ou negativa.

Juntos haveremos de encontrar solução não só para a crise do problema Cura, mas, para outros que também afligem a população, os quais, só poderão ser detectados pelos mais estudiosos e mais vigilantes líderes municipais.

Sugerimos, em primeiro lugar, que o Convênio de adesão ao programa de Complementação urbana, celebrado entre o BNH e a Prefeitura, com prazo de 24 meses, talvez, até vencido, seja denunciado ou modificado de tal sorte que, o texto do item 8 da cláusula Segunda tenha a seguinte redação:

8 — Criar, através de lei, alíquota progressiva para os impostos predial e territorial urbano (IPTU) dos terrenos situados nas áreas CURA.

Ora, o BNH — de acordo com o convênio — é uma empresa pública que vê no Projeto Cura "um instrumento eficaz para garantir a utilização racional do solo urbano e a melhoria das condições de vida da população urbana".

Ele receberia de braços abertos e até com agradecimentos, em nome do governo federal, qualquer colaboração dos municípios, no sentido da modificação dos modelos existentes, com base na prática e na experiência de cada dia, porque, ele bem sabe que na prática a teoria é diferente.

Por outro lado, o município que tem sido tão prodígio e prolíxo, nas exposições de motivos, para apertar os parafusos tributários da população, poderia tomar a iniciativa da mudança, não só por dever de justiça, mas, para aumentar o número de contribuintes, sem prejuízo sensível para sua conhecida filosofia de governo, baseada na lei do arrocho.

Sugerimos, em segundo lugar, que a lei municipal n.º 1936/77, seja modificada, principalmente no que tange ao texto do artigo 10 e seus 4 parágrafos pela Câmara de Vereadores, por iniciativa do Poder Executivo, de tal modo que, os encargos de pagamento do Projeto Cura, sejam distribuídos ao maior número possível de contribuintes. A todos os proprietários de imóveis urbanos, por serem situados nas áreas beneficiadas pelo Projeto Cura.

Ademais, a mudança de uma lei faz parte da rotina democrática. Apenas, neste caso, de acordo com lei orgânica dos municípios, a iniciativa deve partir do Prefeito, por se tratar de matéria financeira que poderá importar no aumento de despesa ou na diminuição de receita.

Assim estaremos cumprindo os próprios mandamentos da Constituição Federal que, não faz distinção entre ricos e pobres, proclamando, sempre a igualdade de direitos entre uns e outros.

A alíquota progressiva, prevista no artigo 10, seria cobrada, sobre todos os imóveis urbanos, edificados ou não, independentemente do Código Tributário Municipal. Ela sofrerá um acréscimo anual de 20% por exemplo, ao invés dos 36% em vigor, previstos na lei.

Obviamente, tudo isso seria feito de modo racional, de conformidade com o parecer de uma Comissão de alto nível, democraticamente nomeada, constituída e representativa dos interesses em jogo com prioridade para o erário municipal que precisa pagar o Projeto Cura.

Evidentemente, os quatro parágrafos do artigo 10, seriam modificados ou mantidos, de acordo com os estudos da referida Comissão.

Tratar um problema tão grave de modo diferente, com os padrões e os gabaritos do BNH é o mesmo que suprir o Exército com borzeguins do mesmo tamanho — só para fazer calo na tropa ou comprar roupa, para uma população inteira, pelo manequim 42. É mais grave ainda a negligência municipal ao aceitar como dogma o modelo econômico do BNH, feito, talvez, por um desconhecido tecnocrata de gabinete, aprendiz de economista, sentado lá no topo do Planalto Central.

Ademais — dizem os utópicos — no mundo maravilhoso do folclore brasileiro a inteligência dos homens é medida pelo tamanho das orelhas.

Temos várias razões para acreditar nessa estória pitoresca. Em primeiro lugar, porque está em debate e no teste experimental a inteligência ou o tamanho das orelhas dos economistas que trabalharam nas formas do BNH, em comparação com as nossas.

Em segundo, lugar, nós prudentinos, também desejamos entrar nesse concurso nacional de orelhas, mesmo porque, sem exercício e função, elas acabariam se atrofiando e não sairíamos jamais da condição vexatória de sacristãos da política tributária do governo municipal, e depois, como um rebanho de carneiros, marcharemos cabibabxos, em fila indiana, para os guichês da Prefeitura.

Em terceiro lugar, porque as nossas orelhas e as do vizinho ao lado já estão ardendo, há muito tempo, no calor do fogo do imposto progressivo que, antes de chegar ao máximo, já está tornando-se insuportável.

Ainda, na esfera administrativa, como solução política, um último recurso, para solucionar o problema Cura, poderia ser tentado em forma de apelo, junto ao Governo Federal.

Todos nós sabemos que ele está atento, de um modo geral, à situação econômica nacional e, particularmente, empenhado num programa de redução das despesas e dos gastos públicos federais, estaduais e municipais.

Ninguém nega ao Governo Federal o mérito de procurar resolver, com patriotismo, os problemas brasileiros; o mérito de convocar todos para essa obra grandiosa de recuperação econômica, inclusive com o apoio e a ajuda dos poderes públicos municipais; o propósito e a boa intenção de combater e descobrir as verdadeiras causas da inflação. Uma delas, por pequena que seja, está aqui em Presidente Prudente, onde proliferam os gastos públicos e os impostos exorbitantes, como se fôssemos uma

cidade rica e autônoma na federação brasileira, semelhante ao Principado de Mônaco. O município não pode viver indiferente à conjuntura econômica do resto do país, na temerosa ignorância da realidade nacional.

As coisas em Presidente Prudente acontecem de modo curioso e diferente. Parafusando o Evangelho, aqui, são muito os beneficiados e bem poucos os escolhidos, na hora do pagamento das obras.

Aqui, os magnatas passeiam impunemente pelo calçadão, como se estivessem nos jardins de Monte Carlo, sem pagar o pedágio do Projeto Cura, enquanto, aqueles que vão aos bancos da Maffei pagar as duplicatas já vencidas, são taxados impiedosamente com um imposto progressivo sempre crescente, onde o céu é o limite.

A ele — ao Governo Federal — não pode interessar uma inflação galopante em Presidente Prudente, com sacrifício do povo, muito acima dos índices nacionais de preços, porque, se a moda pega nos 3.974 municípios brasileiros e nos 571 do Estado de São Paulo, o país implode economicamente, na bancarrota, ou explode numa revolução social de consequências imprevisíveis.

Esperamos que a nossa voz encontre guarda e ressonância nos escalões superiores do Governo Federal, com atos tranquilizadores e medidas efetivas de auxílio, mesmo porque, a consciência do problema já desperta em nós, numa expectativa do futuro um começo de pânico. Anestesiados com tantas obras em tão curto espaço de tempo, vamos caminhando para o caos social, sem dar conta que estamos sendo devorados lentamente pelas piranhas tributárias.

É preciso que alguém lá do alto que não acredita em milagres de pecadores-compreenda que não é humano nem justo, obrigar a geração do presente a curar os males acumulados de uma cidade em curto prazo, com recursos próprios, colocando, a no ano 2000, através de uma política, exaquirível mas desumana, dos quarenta anos em quatro. Afinal de contas, se for para gastar e competir em menos tempo, os Estados Unidos colocaram um homem na lua gastando bilhões de dólares.

A segunda solução do problema Cura, como alternativa válida, seria apelar para o Poder Judiciário.

Nós os contribuintes, numa ação pública conjunta movida contra o município — depois de esgotados todos os recursos junto aos poderes executivo e legislativo — poderemos recorrer à Justiça para derrubar a lei inconstitucional n.º 1936/77.

Temos argumentos de sobra para ingressar em Juízo. O proprietário do lote vazio ou de terreno não edificado está sendo duplamente penalizado numa tributação desumana. A primeira, pelo Código Tributário Municipal, aumentando a alíquota do imposto territorial urbano de 1 para 3%. A segunda, pela lei n.º 1936/77, fixando um acréscimo progressivo sobre esses 3%, elevando um acréscimo imposto territorial urbano ao nível de 7,53%, através de um critério extremamente injusto. Agora vem a recente lei 2.143/80 para dar o golpe de morte nos mesmos contribuintes.

Sendo a alíquota progressiva uma contribuição exigida indistintamente de todas as pessoas ou empresas em condições econômicas de pagamento, que receberam os benefícios do Projeto Cura, o princípio de Justiça tributária ou fiscal, poderá ser invocado, porque tem raízes profundas na consciência jurídica nacional e se encontra implícito na Constituição, notadamente no artigo 153 § 3.º.

O princípio da capacidade contributiva, pelo qual os tributos devem ser graduados de acordo com a capacidade econômica do contribuinte, além de implícito na Constituição, está na consciência moral e política do mundo contemporâneo. Esse princípio não está sendo cumprido no município de Presidente Prudente, porque os ricos proprietários de prédios na área Cura estão isentos de tributo e até isentando o caso.

O importante para nós prudentinos, através da união e da ação cívica de cada um, é modificar quando antes, a famigerada lei do Projeto Cura, antes que ela nos destrua, um a um, pela nossa omissão e conformismo.

O grito de alerta do Posto Rio 400 — cercado e ameaçado — será, doravante, o mesmo de Cato no Senado Romano:

Defenda Lei 1936/77

Juntem-se a nós, nesta cruzada, todos aqueles que se julgarem incomformados e injustiçados com a política urbana do município. Precisamos de aliados nesta luta inglória e democrática.

X — EXORTAÇÃO A CAMARA MUNICIPAL

Há 50 anos, desde 1930, conhecemos as tradições democráticas da Câmara Municipal de Presidente Prudente; seus relevantes serviços prestados ao município e o carinho da população aos seus vereadores.

Soberana, independente, justa, crítica, baluarte e intérprete das aspirações do povo, ela sempre teve momentos de grandeza e de sublimidade no passado.

Para citar apenas um exemplo, lembramos, muito bem da sua atuação serena e firme antes durante e depois do sacrifício de Florivaldo Leal, o prefeito mártir.

Na galeria de seus homens ilustres figuram eladados do porte de Domingos Leonardo Ceravolo, para citar apenas um nome, num elenco de dezenas.

Como Casa do Povo ela foi refúgio e muro das lamentações de todas as correntes de opinião, tanto nas horas de alegrias como de tristezas.

A Câmara Municipal do presente, através de uma maioria servil, aprovou leis imperfeitas que vão alterar profundamente a vida socio-econômica e o mercado imobiliário do município. Porém, para nosso goáudio, através de uma minoria diligente, não se rendeu incondicionalmente a um poder executivo absorvente, nem se omitiu, sem protesto na hora da aprovação dessas leis a toque de caixa.

Hoje, quando a cidade precisa mudar e corrigir algumas leis básicas da sua política urbana para alcançar o pleno desenvolvimento, rogamos a Deus que não falte a essa Câmara-tradicional e digna — a participação integral, a soberania e a independência necessárias para elaboração dessas leis, em benefício do povo, mesmo porque, a mudança de uma lei é um ato de rotina numa democracia.

Como exortação, desejamos que ela não se transforme num arsenal de leis injustas, contra qualquer classe ou segmento da sociedade prudentina.

Este é do conselho, o apelo e a homenagem de quem aprendeu numa Academia Militar, como lição primeira, e mais tarde, na escola da vida que ninguém é forte fora da lei e que todos são iguais perante a Carta Magna do nosso país.

(Conti na pag. seguinte)

A PEDIDO

O Posto Rio 400 defende-se

(Conclusão da pag. anterior)
 Apelo de quem conhece o Brasil pelo a. pal. mo e seu interior carente e subdesenvolvido, a mercê de tiranos, demagogos e líderes carismáticos.

Homenagem de quem pode afirmar, em tese com base na história e com conhecimento de causa, que os maiores caudilhos brasileiros não são ou não foram oriundos das academias militares.

Homenagem de quem, na Amazônia, onde não existem sábios nem doutores, como oficial do Exército na ativa, substituiu, por necessidade do serviço, o padre, o médico, o dentista, o advogado o engenheiro e todas as profissões liberais que não estavam lá representadas.

Apelo de quem na vida militar, não aprendeu a lidar e a escrever para homens sábios, mas para homens práticos e para os cidadãos mais carentes e sofridos da população brasileira, no quartel, nas frentes de trabalho das obras pioneiras e nas unidades rudo-ferroviárias do Exército.

Apelo de quem viveu, durante mais de 30 anos uma vida artilhada, no meio de armas de pequeno e grosso calibre, mas, mesmo assim, nas lutas pela sobrevivência, acredita na força soberana do direito no triunfo da razão e do bom-senso e, sobretudo, nas armas não menos poderosas da cidadania.

Homenagem de quem tem hoje nas mãos, ape nas laps e papel; na algibeira, uma funda de Davi para enfrentar os desafios dos Golias tonitrantes que cruzam, por vezes, nosso caminho de paz e fraternidade.

Apelo de quem defendeu, ontem no quartel, com armas na mão, com risco de vida e muito orgulho, a revolução de 64, mas que hoje, como bom contribuinte na vida privada, também defenderá, com unhas e dentes, até na Justiça, como está acontecendo agora a vida de uma empresa de utilidade pública que, embora, sitiada e encurralada pelo poder público municipal, continua servindo e gerando riquezas para o município, o estado e o país.

Finalmente, exortação, apelo e homenagem de quem, no ocaso da vida, não deseja mais do que um "ocio com dignidade".

XI — EXPECTATIVA SOBRE A NOVA ADMINISTRAÇÃO

A nova administração nasceu sob o signo da esperança.

Está na chefia do Executivo como Prefeito em exercício, um homem de formação liberal, um bacharel em direito, Professor BENEDITO APARECIDO PEREIRA DO LAGO, capaz de não concordar com uma palavra sequer do que dizemos, mas

que defenderá até a hora da morte, sem vingança o direito que temos de dizela: capaz de compreender que ninguém vai a um gabinete para receber desafios ou para não ser recebido pelo agente eventual do poder público; capaz de deter a maré montante de uma cidade faraônica que está se tornando insuportável e cada dia mais distanciada da realidade nacional; capaz de seguir seu próprio caminho e os ditames da sua consciência, com independência e exatidão no cumprimento do dever; capaz de não agravar, com impostos e medidas arbitrárias, as aflições de uma classe que já sofre na própria carne os efeitos da crise do petróleo; capaz de distribuir com sabedoria, para toda a população, a carga tributária resultante dos planos de modernização de uma cidade; capaz de receber só pela alegria de servir e como mais uma missão a cumprir na terra, a herança administrativa de uma cidade para três gerações — avô, filho e neto — sem poder, talvez, realizar no governo por falta de recursos, suas próprias obras; capaz, enfim, de colher na sua administração os resultados daquilo que outros plantaram, para poder reinar, no fim do seu mandato, depois da missão cumprida e em paz com sua consciência, o "IF" de Rudyard Kipling: **SOU UM HOMEM. Foi Prefeito de todos os prudentinos.**

XII — CONCLUSÃO

Alguma coisa grave deve estar acontecendo no organismo social do município, quando, a voz, discreta por excelência, da mais alta autoridade eclesástica da diocese, levanta-se para denunciar aos fiéis na igreja, em sermão público, num desabafo, os atos do Senhor Prefeito, Licenciado, praticados contra os interesses da Curia.

Naquele momento, vimos claramente que não estamos sozinhos neste deserto, clamando Justiça, porque, há muita gente como nós, dirigindo a Deus uma prece muito fervorosa:

Livra-nos, Senhor, da volta aos quadros constitucionais vigentes. Livra-nos, Senhor, de um amargo retorno.

As rãs da fábula — que queriam um rei e depois se arrependiam — resta um consolo nas horas amargas, diante da prepotência e do arbítrio dos governos autocratas que existiram em todos os tempos, parafrasear um pensamento antigo, muito conhecido — talvez de Lincoln — citado por Churchill, referindo-se a Hitler:

"Pode-se enganar alguns durante muito tempo; pode-se enganar muitos durante pouco tempo, mas não se pode enganar a todos o tempo todo"

(a) POSTO RIO 400 LTDA
 PRESIDENTE PRUDENTE, CARNAVAL DE 1981

Presidente Prudente pode ficar sem seu Corpo de Bombeiros

CONCLUSÃO DA 1ª PÁG. SERÁ EXIGIDO MODERNO PLANO DE HIDRANTES

Dentre outros encargos, a prefeitura deverá providenciar valvulas de incendio (hidrantes) de acordo com plano proprio de cuja elaboração par... para obrigatoria... mente o orgão técnico do Corpo de Bombeiros. Já se sabe que as modernas normas de segurança do Corpo de Bombeiros determinam que os hidrantes sejam instalados a uma distancia maxima de 400 metros um do outro e que o plano para Presidente Prudente, fixa a instalação de pelo menos, mais 100 hidrantes. Ao município se obrigará, in... a autorizar o

orgão competente do Corpo de Bombeiros a pronunciar-se nos processos referentes a aprovação dos projetos e a concessão de alvarás para construção, reforma ou conservação de imóveis, os quais, a exceção dos que se destinam as residências unifamiliares, que somente serão aprovados ou expedidos se verificada, a fiel observancia das normas técnicas de prevenção e segurança contra incendios. A autorização é extensiva a vistoria para a concessão de alvará de habite-se a de funcionamento, bem como a verificação da observancia das normas técnicas.

bem encargos do município: combustível, serviços de manutenção e o fornecimento

da alimentação destinada aos elementos e calçados de prontidão.

ELETRO - TÉCNICA UNIVERSO LTDA.

Materiais Elétricos para alta e baixa tensão. Serviços de Transformadores, Motores Elétricos, Geradores e Aparelhos Eletro-domésticos

Instalações elétricas: Industrial, Comercial e Rural ALTA E BAIXA TENSÃO

Av. Cel. Marcondes, 2011 — Fone 33-4019

OFICINA:

Rua Venceslau Braz, 35

PRESIDENTE PRUDENTE

Toninho Loterias

LOTÉRIAS FEDERAL E ESPORTIVA

Informa os resultados da extração de ontem da Loteria Federal

- 1.º) — 17.903
- 2.º) — 79.770
- 3.º) — 37.450
- 4.º) — 24.378
- 5.º) — 24.084
- 6.º) — 19.533
- 7.º) — 30.059
- 8.º) — 58.949
- 9.º) — 76.467
- 10.º) — 24.661

Av. Brasil, 648
 Fone 33-4209

INGLÊS, ADULTOS E CRIANÇAS

FISK

MATRÍCULAS ABERTAS

Av. Washington Luiz, 525, fone 33-5997

MAQ-BRAS e gendata

coloca voce na era dos COMPUTADORES



a gendata G-228 é uma processadora eletrônica com amplos recursos de programação, porém fácil de ser implantada, possui um sistema operacional de grande capacidade, mas extremamente econômico na sua utilização

A GENDATA G-228 é uma processadora eletrônica idealizada dentro de mais avançada tecnologia, superior em sua classe, desenvolvida para acelerar o processamento dos seus sistemas administrativos como:

- Contabilidade — Faturamento — Folha de Pagamento — Controle de Estoques — Balancetes — Custos — Livros Fiscais Modelos 1 e 2 — Livro Modelo 3 — Emissão de Conhecimentos e Manifesto de Carga — Correção das Demonstrações Financeiras — Controle de Títulos em Custódia — Faturamento de L.T.N. — Arrecadação de Tributos Estaduais — P.I.S. — e Específicos.

IMPRESSORA

A GENDATA G228 é acoplada com uma impressora nacional, tendo capacidade de impressão de 170 caracteres por linha, a uma velocidade de 16 caracteres por segundo, possuindo um introdutor frontal para fichas e inseror para o Diário. Possui dispositivos de ajuste, intensidade de pressão e regulagem de entrelinhas, capacidade de impressão para 10 ou mais vias, com tabulação e espaçamento vertical automáticos por programação.

ENTRADA DE DADOS

O sistema de entrada de dados da GENDATA G-228 é efetuado através do teclado numérico ultra reduzido, permitindo uma rápida assimilação do operador, devido ao seu aperfeiçoado sistema operacional,

PROGRAMAÇÃO

O sistema GENDATA G-228 é programado através da linguagem Assembler, específica ao seu sistema operacional. Os programas são elaborados através de um periférico de desenvolvimento via teclado numérico, gravados em Eprom. Cada Eprom possui uma capacidade para armazenar 1024 passos de programação, ou seja 1.K. A GENDATA G-228 tem capacidade para armazenar até 13 KB de programação ou 13.312 passos de programa.

MEMÓRIAS

A GENDATA G-228 possui 228 memórias, sendo: 128 memórias estáticas e 100 memórias dinâmicas, com possibilidades de ampliação. As memórias possuem 14 dígitos mais sinal, tendo condições de split (divisão de memórias) em qualquer posição do 1º ao 14º dígitos e, vírgula flutuante até 13 casas decimais.

SEGURANÇA

Na possibilidade de ocorrer a falta de energia elétrica no decorrer do processamento, todos os dados movimentados até o momento, ficarão armazenados em um periférico de segurança, que irá reter todas informações processadas até retorno da energia.

CONSOLE

A GENDATA G-228 é industrializada com móvel de esmerado acabamento, com estrutura sólida e racional em suas dimensões, adaptável às instalações de sua empresa.

LEVE TODA ESTA TECNOLOGIA PARA SUA EMPRESA, POR APENAS Cr\$ 18.912,00 SEM ENTRADA UTILIZANDO-SE DO SISTEMA LEASING.

PEÇA UMA DEMONSTRAÇÃO À

MAQ-BRAS MÁQUINAS E EQUIPAMENTOS PARA ESCRITÓRIO

RUA BARÃO DO RIO BRANCO, 125 - FONE: 22-3165 - PRES. PRUDENTE

Com a defesa desfalcada, o Corinthians enfrenta, hoje, um temível adversário



O meio Lima foi escalado no comando do ataque, voltando Jaime ao time.

A equipe do Tanabi Esporte Clube agremiação que subiu da terceira para a segunda divisão de profissionais no ano passado, de uma hora para outra se transformou no "Fantasma" do grupo norte do campeonato de acesso em razão dos seus resultados neste começo de certame. O clube daquela cidade da Alta Araquaraense em realidade vem fazendo uma ótima campanha no grupo norte estando na liderança da série amarela somando 6 pontos ganhos dos quais 5 foram conquistados fora de seus domínios.

O Corinthians PP apesar da má atuação sábado último diante do Barretos em pleno Parque São Jorge, sabe que o adversário desta tarde em Tanabi representa um obstáculo dos mais difíceis, principalmente porque o clube alvi-negro da Alta Sorocabana vai jogar desfalcado de três zagueiros titulares Gerson, Espanhol e Dario. O problema das contusões

e da pena automática imposta ao zagueiro central Espanhol, fizeram com que o técnico Geraldo Duarte tivesse que mudar quase totalmente o sistema defensivo do clube de Parque São Jorge.

Sem contar com um zagueiro lateral direito para substituir a Gerson, o treinador alvi-negro se viu obrigado a lançar mão do jogador Nenê para aquele setor, considerando que este jogador é bastante vigoroso e se jogar fixo na posição poderá cobrir aquela lacuna. Para os postos de Espanhol e Dario o técnico mosqueteiro resolveu colocar a dupla Vieira e Zé Luiz este último atleta contratado ao XV de Novembro de Jau e que vai vestir pela primeira vez a camisa do Corinthians PP.

Estas alterações foram definidas pelo técnico após os treinamentos da última sexta-feira, pois o time mosqueteiro estava desfalcado de três de seus jogadores titulares e não havia outra opção.

Observando o fraco rendimento do ataque alvi-negro, principalmente com a presença de Roberto no comando do ataque, Geraldo Duarte resolveu deslocar o meio Lima para aquela posição, promovendo o retorno de Jaime ao meio campo formando com Rubinho e Paranhos o tripé de meia cancha. De certa forma o técnico Geraldo Duarte viu-se com o seu meio campo atrumado com Rubinho, Jaime e Paranhos, mas fica a preocupação com relação ao sistema defensivo do time, onde uma zaga formada por Nenê, Zé Luiz Vieira e Toninho Braga é quase um setor improvisado. Todavia o técnico corinthiano, sabedor

da potencialidade do adversário e consciente dos seus problemas, vai armar um sistema de jogo, quadrado, rígido procurando segurar o time da casa nos primeiros 25 minutos. A escalação de Lima no comando do ataque, deixa claro que o treinador alvi-negro pretende fechar o setor do meio campo e trazer o jogador Índio mais para o miolo da ofensiva.

O Tanabi bastante motivado pelos resultados e empurrado pela sua torcida e fatalmente deverá vir com tudo para cima do Corinthians PP e por esta razão que o treinador mosqueteiro, terá que tomar muita cautela para não ser surpreendido de início. De resto, o Corinthians PP terá que usar as suas armas principais, valendo-se da experiência de um Lima, jogador que sabe esfriar os ânimos do adversário, torcendo para que Toninho Braga volte a jogar o seu real futebol, torcendo ainda para uma boa conduta do impetuoso atacante Índio e que Luiz Poiani desencante de vez na extrema direita.

A ficha técnica do jogo.
Tanabi E.C. x E.C. Corinthians PP.
Local — Tanabi na Alta Araquaraense.
Árbitro — Ezequiel Pedrosa.
Equipes.
Tanabi — Durval — João Carlos — Bento — Macuco e Decio — Toninho — Guaraci e Noriva — Arnaldo — Marco Aurelio e Luiz Carlos. Técnico Jacinto Angeloni.
Corinthians PP — Luiz Carlos — Nenê — Zé Luiz — Vieira e Toninho Braga — Rubinho — Jaime e Paranhos — Luiz Poiani — Lima e Índio. Técnico Geraldo Duarte.

Feitosa novamente o vice-presidente da FPB

A Federação Paulista de Basquetebol, deverá divulgar na próxima semana a formação da sua diretoria, que será presidida pelo Prof. Fábio de Barros para o triênio 81/83. Das 8 vice-presidências de que é constituída a Federação Paulista de Basquetebol, 3 nomes já estão praticamente certos para exercerem as funções: O Prof. José Astolphi na vice-presidência do Departamento de Arbitragens, o Prof. Waldir Pagan na vice-presidência de Interesses Técnicos e o Prof. Antonio de Figueiredo Feitosa para a vice-presidência de Assuntos do Interior.

O Prof. Feitosa foi guindado ao cargo pela primeira vez em 1975, foi reconduzido em 1978 e novamente convidado, agora em 1981. E' o primeiro vice presidente oriundo do interior, que a partir dos 29 anos de idade, assume e desempenha funções na alta cúpula do basquetebol paulista desde a sua existência.

Sobre a atual campanha de eleição do Prof. Fábio de Barros Gomes, Feitosa teve papel preponderante como destacaram os jornais: O Estado de São Paulo, Folha de São Paulo e A Gazeta Esportiva e também o Diário Popular.

Perguntado se houve liderança de sua parte nas eleições do Prof. Fábio, Feitosa nos respondeu: "Não houve liderança de nossa parte. Houve sim muita amizade e compreensão dos dirigentes do interior paulista que uma vez mais, nos deram um voto de confiança. Isto nos anima e aumenta nossa responsabilidade perante dezenas de clubes e cidades do Estado de São Paulo".

Mais uma vitória:

Esta foi mais uma vitória alcançada pelo Prof. Feitosa, dentro do campo esportivo, é a consequência da sua pertinência, trabalho e dedicação à causa que abraçou com denodo. Em todos os seus empreendimentos há a marca do sucesso. Foi assim com a criação do Grupo Educacional Esquema, na política estudantil como líder e presidente de várias entidades estudantis. Da mesma forma com o gigantismo de sua gestão à frente da Autarquia Municipal de Esportes e do 45.º Jogos Abertos do Interior, recentemente realizado em nossa cidade.

Prova de confraternização de bairros

O Departamento de Atletismo da Autarquia Municipal de Esportes, tendo à sua frente o Prof. José Antonio Gazabin dos Santos, estará promovendo no próximo dia 15, uma prova pedestre de Confraternização de Bairros de Presidente Prudente.

A prova que tem a denominação de Prova Rustica de Bairros, constará de um revezamento rustico de 4/2.000 metros. Cada bairro deverá apresentar 4 atletas que participarão da prova.

O percurso a ser percorrido será as 4 avenidas, e cada atleta dará 1 volta, perfazendo os 2.000 metros. O início da prova está previsto para as 9,00 hs., com saída prevista para de frente a Catedral.

PROSSEGUE HOJE O PENTAGONAL

Terá prosseguimento na manhã de hoje, no Estádio Municipal Prefeito Watal Ishibashi — Rio 400, o Pentagonal "Deodato Mário Ramos, com a realização de duas partidas válidas pela segunda rodada.

Estarão jogando:
8,00 hs. — Rio 400 x Sorodiesel
10,00 hs. — F.M.A. x Polícia Militar.

HOJE A ABERTURA O AMADOR REGIONAL

Promovido pela Federação Paulista de Futebol, e dirigido no setor 15 — pela Liga Prudentina de Futebol, terá início hoje, o Campeonato Amador Regional. Dividido em dois grupos, com 7 equipes cada, a primeira rodada aponta 6 jogos nas mais diferentes cidades de nossa região.

Jogos de hoje:
Grupo "A"
Em Alvares Machado — 15,45 horas.
Paulista x Índio
Em Caiuá — 15,45 hs.

Caiuá x Machado
Em Regente Feijó — 15,45 hs.
Palmeiras x Anhumense
Desoansa nesta rodada a equipe do Piquero do Grupo "B"
Em Piquero do — 15,45 hs.
Piqueroense x Unidos
Em Pres. Epitácio — 15,45 hs.
Holandinha x Bernardense
Em P. Bernardes — 15,45 hs.
São Bentos x Martins
Descansa nesta rodada a equipe da Marabaense.

HOJE O JUVENIL "B" DO CORINTHIANS ENFRENTA O FUNADA

A equipe juvenil "B" do Esporte Clube Corinthians de P. Prudente, estará jogando na manhã de hoje no Estádio João Ceribeli Pacca — Vila Regina, enfrentando amistosamente a equipe amadora do Refrigerantes Funada.

O técnico corinthiano Dercy Pinto do Amaral, espera contar com a presença de todos os atletas, para que possa fazer as suas observações, no sentido de montar uma boa equipe para o próximo campeonato.



PIRILAMPO

AGORA O PREFEITO LICENCIADO E' CULPADO DE TUDO — ATE' DA FALTA DE CHUVA

Já que Alvares Machado não colabora com a limpeza e conservação das praias e das águas, o Prefeito Ditão deveria mudar o Balneário da Amizade para a divisa com Regente Feijó.

- Tem vereador que só faz o mesmo que o peixe faz na água.
- E o que o peixe faz na água?
- NADA.

CÃO QUE LADRA NÃO MORDE (enquanto ladra)

- Por que o "Top-Less" está voltando nas revistas?
- Porque a violência já está perdendo a graça.

MAIS UM AUMENTO DA GASOLINA E O POBRE EVAPORA

Em questão de política internacional fontes oficiais informam que os americanos ainda não conseguiram expulsar do país o espião vietnamita DAKININ GUEN MY THIRA.

- Doutor, ultimamente tenho sonhado que sou um cavalo.
- Ora, meu caro, sonhos não significam nada
- Eu sei, mas acontece que está sumindo todo o capim do meu colchão.

A diferença entre o Corinthina e a nossa Câmara Municipal é que o Corinthina precisa de um centro avanço e a Câmara Municipal, de um líder.

DEPOIS QUE O EMERSON FITTIPALDI FALOU QUE E' CORINTHIANO, NÃO GANHOU MAIS NENHUMA CORRIDA

- Em que trabalha seu pai, Juquinha?
- Meu pai não trabalha. professora: ele é político.

QUANDO O CORINTHIANS FOI CAMPEÃO, SANTOS DUMONT AINDA FAZIA AVIAOZINHÓ DE PALELÃO.

- Voce sabia que Santos Dumont foi o pai da aviação?
- Não. Pra falar a verdade, nem sabia que ele era casado.

ANUNCIO — "Vende-se um violino de um menino prodígio. Dá-se um bom desconto para quem ficar também com o menino".

MULHER INFLACIONARIA E' AQUELA QUE CONSEGUE GASTAR EXATAMENTE O DOBRO DO QUE SEU MARIDO GANHA.

Segunda etapa da Taça de Ouro terá 14 jogos hoje

Tendo como novidade a inclusão do Palmeiras, Bahia, Uberaba e Nautico, que vieram da Taça de Prata, a primeira rodada da segunda fase da Taça de Ouro apresenta mais 14 jogos a serem disputados hoje a tarde nos principais centros futebolísticos do país. Dois paulistas da capital jogam em casa: O Palmeiras com o Sport no Parque Antartica e o São Paulo contra o Gremio, no Morumbi, onde o torcedor poderá ver boa parte dos jogadores convocados para a seleção brasileira. O Santos vai a Cuiabá enfrentar o Mixto, o Corinthians estará em Salvador jogando contra o Bahia. A Ponte Preta jogará com o Santa Cruz, em Recife, enquanto o Internacional de Limeira enfrentará o Fortaleza, na capital cearense.

A rodada, com os 14 jogos e juizes escalados pela comissão de arbitragens da Cobraf:

CSA x Vasco (João Leopoldo Aveta), Nactonal x Galicia (Ailton Rufino de Araujo), Flamengo x Atletico Mineiro (Marcio Campos Salles), Colorado x Uberaba (Pedro Carlos Bregaldo), Operario de Campo Grande Grande x Nautico (Roberto Nunes Morgado), Cruzeiro x Ferroviária (Elson Massa), São Paulo x Gremio (José Roberto Whight), Fortaleza x Inter de Limeira (Nei Andrade Nunes Maia), Bahia x Corinthians (Walquir Pimentel), Santa Cruz x Ponte Preta (José Leandro de Castro Souza), Palmeiras x Sport (Arnaldo Cesar Coelho), Inter de Porto Alegre x Goiás (Ulisses Tavares da Silva Filho), Bangu x Botafogo do Rio (Romualdo Arpi Filho), Mixto x Santos (Maurilio José Santiago).

— O técnico Warley de Carvalho contratado pelo XV de Novembro de Piracicaba para substituir a Servilho de Jesus dispensado na última segunda-feira vai fazer a sua estréia no alvi-negro da Noiva da Colina na partida de hoje a tarde no Barão de Serra Negra diante do Velo Clube Rioclarense. O clube piracicabano vem fazendo uma pessima campanha no atual campeonato da segunda divisão e a contratação de Warley de Carvalho foi a tentativa de recuperar o terreno perdido até agora.

— Na última sexta-feira comentou-se na sede da CBF que o quarto zagueiro Luizinho que voltou a sentir a contusão nos treinamentos do Atletico MG, dificilmente se recuperará para ser aproveitado pelo técnico Tele Santana nas partidas finais das eliminatórias do mundial com a Bolívia e Venezuela. No caso do zagueiro Luizinho não se recuperar dentro de aproximadamente 6 dias o técnico Tele Santana vai ter que fazer uma nova convocação e o nome mais cotado para a posição é o do jovem quarto beque Nenê da Ponte Preta de Campinas. O medico Neylor Lasmar não quis fazer maiores comentários sobre a contusão do zagueiro Luizinho, mas o facultativo nacional se mostrava preocupado com a recuperação do jogador mineiro.

Plantão Esportivo

— O campeonato paulista da primeira divisão, atualmente envolvendo somente os chamados clubes pequenos terá hoje a sua quinta-rodada do primeiro turno com a efetivação dos seguintes encontros:
Grupo Vermelho.
Comercial x Botafogo, America x Ferroviária e Francana x Noroeste.
Grupo Ouro.
Taubaté x Juventus, Marília x São José e XV de Novembro de Jau x São Bento.

— O campeonato paulista da segunda divisão de profissionais em sua 5.ª rodada do primeiro turno terá hoje os seguintes jogos:
Grupo Norte.
XV de Novembro de Piracicaba x Velo Clube Rioclarense, Fernandópolis x Independente de Limeira, Votuporanguense x Linense, Limense x Sãocarlense, Rio Preto x Catanduvense e Tanabi x Corinthians PP.
Grupo Sul.
Palmeiras x Radium, Santo André x União Agrícola Barbarense, Paulista x Bragantino, Esportiva de Guaratingetá x Ginásio Pinhalense, Saad de São Caetano do Sul x Nactonal, Rio Branco x Portuguesa Santista e Aliança Clubes x Amparo.

— Nesta segunda-feira o presidente da FPF Nabi Abi Chedid vai se reunir com os clubes da terceira divisão de profissionais oportunidade em que será conhecida a tabela daquele certame, bem como o seu regulamento. O campeonato que vai contar com 84 clubes participando será dividido em 6 grupos de 14 associações. O presidente Nabi Abi Chedid ex-

pliou que a partir de agora nenhum clube interiorano será admitido na terceira divisão se esta associação não tiver participado de campeonatos anteriores dentro do profissionalismo ou a sua cidade não tiver uma população superior a 100 mil habitantes.

— O técnico Warley de Carvalho contratado pelo XV de Novembro de Piracicaba para substituir a Servilho de Jesus dispensado na última segunda-feira vai fazer a sua estréia no alvi-negro da Noiva da Colina na partida de hoje a tarde no Barão de Serra Negra diante do Velo Clube Rioclarense. O clube piracicabano vem fazendo uma pessima campanha no atual campeonato da segunda divisão e a contratação de Warley de Carvalho foi a tentativa de recuperar o terreno perdido até agora.

— Na última sexta-feira comentou-se na sede da CBF que o quarto zagueiro Luizinho que voltou a sentir a contusão nos treinamentos do Atletico MG, dificilmente se recuperará para ser aproveitado pelo técnico Tele Santana nas partidas finais das eliminatórias do mundial com a Bolívia e Venezuela. No caso do zagueiro Luizinho não se recuperar dentro de aproximadamente 6 dias o técnico Tele Santana vai ter que fazer uma nova convocação e o nome mais cotado para a posição é o do jovem quarto beque Nenê da Ponte Preta de Campinas. O medico Neylor Lasmar não quis fazer maiores comentários sobre a contusão do zagueiro Luizinho, mas o facultativo nacional se mostrava preocupado com a recuperação do jogador mineiro.

PRUDENCOP

ARTIGOS PARA DESENHO

CÓPIAS HELIOGRÁFICAS COM ENTREGA A DOMICÍLIO

RUA JOAQUIM NABUCO, 557
FONE: 33-5811
PRES. PRUDENTE - SP

JORNAL

Mulher

ANO 1 - N.º 4 - PRESIDENTE PRUDENTE - MARÇO / 1981

- ARTESANATO : FORMA BONITA E INTELIGENTE DE DECORAÇÃO
- DEPOIMENTO SOBRE PARTO HUMANIZADO
- COMO MONTAR UM BARZINHO
- "MARGARIDAS" - A SERVIÇO DO BEM ESTAR COMUM



SUPLEMENTO DO JORNAL
"O IMPARCIAL"

EDITORIAL

Eles falam sobre o Jornal Mulher

Hoje, a mulher é o elemento principal da pauta. Afinal, somos um órgão informativo dirigido ao público feminino (se bem que, com muita satisfação, constatamos um grande número de leitores do sexo masculino). Mas o dia é especial pois homenageia alguém que é parte inclusiva do nome deste jornal: a mulher.

Ela já mereceu um ano só seu. Isto pela sua evolução através dos tempos, conquistando gradativamente, o seu direito de falar, de reivindicar, de ser mais do que um objeto, ou pior ainda, de ser mais do que um ser humano com funções pré-determinadas, sem vontade própria, sem a liberdade de escolha que difere o homem dos animais. Direito de ocupar um lugar de destaque posição esta que vem conseguindo através de lutas reais e não por intermédio de movimentos utópicos.

E esta mudança envolve todas as mulheres de todas as idades, raças e filosofias. Uma pessoa que a cada dia vem se conscientizando mais e mais de seu papel na sociedade, sem fanatismos feministas, prejudiciais como todas as situações extremistas. É a esta mulher, conciente e responsável, que prestamos uma homenagem.

Mulher que trabalha na roça, que tem as mãos ásperas pelo trabalho que vai de sol a sol, sem muita vaidade, sem muito tempo para si mesma; mulher da cidade, dona de casa responsável pelo sucesso psíquico e profissional da prole, companheira, incansável incentivadora do marido, preocupada com as oscilações dos números na taxa de inflação; mulher das também atividades além casa com uma profissão seus problemas, vencendo obstáculos em sua ocupação diária, se aperfeiçoando se aprimorando.

Mulher no sentido exato da palavra que, por maior que seja sua evolução, sua conquista, sua vitória, não perde nunca a essência de sua característica mais marcante: a feminilidade.

Lançada na edição anterior, a pesquisa sobre o Jornal Mulher já começa a obter as primeiras respostas. Opiniões de leitores que dizem o que pensam deste suplemento. Não se trata de uma iniciativa que busque "confete" ou elogios forçados. Obviamente que as opiniões favoráveis são "gostosas" de serem recebidas, mas isto não basta. Buscamos, através deste levantamento, saber se o leitor e a leitora deste tabloide estão satisfeitos com o trabalho jornalístico desenvolvido e, principalmente, o que pode ser feito para se melhorar ainda mais. A sua participação é imprescindível sua opinião nos interessa seja ela para elogiar ou para criticar. Aqui você pode conferir as manifestações iniciais:

ROSELI CYRINO — TOKA BOUTIQUE — "Como já ficou provado através de estatísticas a mulher lê muito mais do que o homem. Por que, nós prudentinas, não temos um veículo que se dirija diretamente às nossas necessidades. Para nossa felicidade, nasceu o suplemento Jornal Mulher, após uma gestação trabalhosa, carinhosa, cheia de amor e otimismo. No entanto, ao invés de nascer como uma criança indefesa dependente e imatura, nasceu cheio de vigor, experiência e potencialidade. O alcance desse tão jovem suplemento é algo espantoso.

Digo isto com conhecimento de causa. Sou comerciante e esse veículo me trouxe um retorno de vendas e procura de mercadorias substancial. Este fenômeno pode ser observado tanto através das reportagens como através da seção "O mapa da Mina". Confio em você Leda Marcia. Confio em voce, Jornal Mulher. Parabéns".

DEMETRIUS ZACHARIAS — ORGANIZAÇÃO ZACHARIAS — "Gostaria de me manifestar

primeira e especialmente sobre a coluna intitulada "O mapa da Mina". Achei uma iniciativa bem bolada e tive a oportunidade de ouvir varios comentarios favoráveis. Acredito se tratar de uma nova concepção no campo de marketing e que deve ser prestigiada. No que se refere ao Jornal Mulher no geral, gostei. É em minha opinião, um órgão feminista, mas com um feminismo sadio, sem tanto preconceito".

ANA LUCIA CORREA — RUA JACOB BLUMER, 156 — "Acho o Jornal Mulher bem feito, como reportagens variadas com abordagens de assuntos relevantes e de interesse. De uma forma geral gostei de todos os artigos publicados nas edições anteriores. As entrevistas bem feitas o editorial bem apresentando música e literatura bem comentadas, culinária prática, além de reportagens que enfocam assuntos bem atuais e as vezes polêmicos.

Gostaria que fosse enfocados mais o cinema, o teatro, um pouco mais sobre livros e discos (lançamentos), roteiro de viagens, pesquisas de opinião pública, entre outros. Também entrevistas com mulheres em seus respectivos campos de ação. Mulheres que desempenham seu papel com amor e dedicação. Uma mãe de família, uma professora, uma médica, uma agrônoma, uma operária. Espero que o jornal continue a circular como tem sido feito: bem apresentado, equilibrado, atraente e acima de tudo, com a mesma qualidade.

Rosa Maria Bevilacqua Curti — Decoradora — "O Jornal Mulher é uma iniciativa digna de todo o louvor e de todo apoio, pois vem concretizar um sonho e atender a uma necessidade do público feminino, tão avido deste espaço específico e se propõe a atingir o maior numero de situações possível. E que continue neste "crescendo" maravilhoso e tão importante para todos nós. Não considero determinados assuntos melhores ou piores (como sugere a pesquisa), pois todos são importantes partindo-se de que cada um é uma parcela formando um todo e a vida é a vivência, em sua soma, de inumeros aspectos (assuntos). Assim, é muito importante a colaboração de cada um para que esta iniciativa seja sempre apoiada e, assim, consolidada; nunca se considerando uma etapa acabada mas sempre procurando se ultrapassar no próximo numero do "nosso jornal". Reportagens sobre assuntos que atentam ao aspecto psicologico também, pois, atualmente apesar das situações materiais estarem difíceis, tanto no plano psicológico como espiritual, quem é que não está precisando de uma força maior? Nota-se claramente que os problemas que mais afligem, não são de ordem material. O equilibrio psicologico é o primordial".

PESQUISA JORNAL MULHER

Com o objetivo de melhorar sempre, o Jornal Mulher lança uma pesquisa de opinião para saber o que deve permanecer, que mudanças devem ser processadas, etc. Para isto precisamos da sua participação. Dê a sua opinião:

1- O que você acha do Jornal Mulher ?

.....

2- Qual o artigo que você mais gostou nas edições anteriores ?

.....

3- Qual o artigo que você menos gostou nas edições anteriores ?

.....

4- Que reportagem (s) você gostaria ver publicada em nossas próximas edições :

.....

5- Que mulher em sua cidade exerce atividade que mereça destaque em nossas paginas ?

.....

6- Outras sugestões :

.....

Envie a sua resposta para a redação do Jornal Mulher :

Rua Siqueira Campos, 600 - Sub-solo - Cx.P. 316 - CEP 19.100 - PRES. PRUDENTE - SP

SÍMBOLO
DA
MULHER
PRÁ FRENTE



FO-FOCANDO



Lucia Alves

ra são de opinião que Lucia Alves é a melhor atriz de Plumas e Paetês. Lucia, que está curtindo demais o seu personagem, ficou toda orgulhosa. E não é prá menos!!

★ Leonardo Villar, o Franca de Coração Alado, é o mais novo adepto do já famoso Cooper de praia. Todas as manhãs ele corre 20 minutos, com roupa de ginásticas e (detalhe!) acompanhado de seu cãozinho de estimação que no fim do percurso está com a língua de fora de tanto correr.

★ Outro dia, Mazaropi fez este comentário com seus amigos mais chegados: "Jamais me arrependi de não trabalhar em televisão!"

★ Reginaldo Faria vai tirar de letra o seu papel na próxima novela das 8. O galã é entendido em homeopatia e fará facilmente o médico homeopata da estória.

★ Artista tem cada uma. Imaginem que dentre os bichinhos de estimação da Rita Lee, se incluía uma cobra jibóia que a "roqueira" tinha ganho do não menos louco Alice Cooper quando de sua estada no Brasil. No fim desistiu do "animalzinho" e doou a um circo.

★ Pois é. Os planos já estão em andamento e logo, logo Clodovil estará interpretando um personagem baseado nele mesmo numa comédia teatral, ainda sem nome, mas escrita especialmente para ele. Aliás, falando em Clodovil, outro dia o famoso costureiro garantiu que o sonho de Ney Gonçalves Dias é um dia ser Ney Marinho, "de tanto que ele gosta da TV Globo".

★ Solange Teodoro, a "Nadir" de Plumas e Paetês, não fica mais na globo após o término da novela. A moça já está com tudo pronto para ir para a Bandeirantes, devendo participar da segunda fase da novela "Os imigrantes".

★ Muitas atrizes de Plumas e Paetês vibraram quando a Elizangela deu um tapa prá valer na Sura Berdichevski. Era tudo cena da novela, onde as personagens Sandra e Lidia brigaram por causa do Angelo. Acontece que a briga foi mesmo prá valer e quem começou foi a Sura, decidida a dar maior realismo à cena. Só não deu prá entender porque todo mundo ficou torcendo prá Elizangela...

★ Rosana Garcia, que até o ano passado fazia a Narizinho do Sitio do Pica-Pau Amarelo passa a integrar agora o elenco de novelas da Globo. E tem mais: não gosta que ninguém a chame de ninfeta.

★ O piradíssimo Alceu Valença quase que pifou tempo desses. Na temporada paulista de seu show Coração Bobo, o cantor e compositor começou a passar mal. Conclusão do médico: estafa. Agora o moço curte um descanso forçado.

★ Pois é. Hoje as 18 horas a volta do "PLANETA DOS HOMENS" em novo dia e horário. Uma ausencia: Berta Loran que se demitiu tempos atrás. A Globo ainda tentou fazer novos contatos com a humorista, mas ela exigiu a "pequena soma" de trezentos mil cruzeiros ao invés dos oitenta que ganhava. A Globo bateu em retirada e agora Berta se dedica à um livro de contos humorísticos que está escrevendo.

★ Sobre a nova novela das oito, "Baila Comigo: 1) Lidia Brondi estudando a todo vapor seus scripts, pois quer mostrar que voltará com força total ao vídeo. 2) Enquanto isso Fernanda Montenegro não esconde de ninguém que o seu papel na novela não é o principal. Ela o classifica de papel de coadjuvante de luxo". 3) Raul Cortez, por sua vez, já está poupando folego para enfrentar a dança. Ele quer fixar de vez a imagem de galã que começou a formar em "Água Viva", ou em outras palavras, o charme em pessoa.



Elizangela

★ E o Paulo Gracindo, entre um "O Bem-Amado" e outro, deverá se dedicar à gravação de um disco. Trata-se de um LP só com poemas de Vinícius de Moraes, que terá como fundo musical as próprias músicas do Poetinha. Paulo Gracindo, prá quem não sabe, é ótimo declamador e já teve outras experiências no gênero.

★ Tizuka Yamazaki, diretora do filme "Gaijin" declarou que o preço dos ingressos nos cinemas não paga a produção. "Desta forma — conclui — nós temos que buscar o dinheiro empatado em outros lugares, ou seja, no exterior".

A TV GLOBO lança, a partir desta terça-feira, mais um programa humorístico com o conhecido Chico Anísio, interpretando seus quase cinquenta personagens. O programa chama-se Chico Total, e vai reviver os grandes momentos do excelente artista que é Chico Anísio. Aliás, Chico Total deverá preencher o vazio humorístico, e mesmo a falta de um bom programa de televisão, as terças-feiras. Espera-se que realmente isso aconteça.



Leonardo Villar

MODA

A SPAZZIO BOUTIQUE LANÇA A SUA ETIQUETA



Agora a mulher prudentina pode contar com Spazio Boutique, um estabelecimento de moda que, seguindo a li-

nha das grandes capitais, lança a sua etiqueta exclusiva.

Os modelos Spazio são desenhados e confeccionados pela equipe de estilistas e costureiros da Boutique situada à Rua Julio Prestes, 1380, abrangendo desde a linha esportiva e descontraída até a social e sofisticada.

Uma das grandes vantagens desta inovação (etiqueta própria) é a possibilidade de se oferecer roupas exclusivas, sem se distanciar do princípio básico em que é fundamentada uma boutique, qual seja, o traje "pret-a-porter". Outro fator positivo que merece ser destacado é que confeccionando seus próprios modelos, Spazio Boutique pode oferecer um preço mais acessível.

Eventualmente, nos grandes acontecimentos sociais da cidade, Spazio Boutique poderá dispensar as senhoras e senhoritas da sociedade, um tratamento personalizado no que diz respeito a confecção de modelos sofisticados como exigem as grandes ocasiões.

Esta porém, não será a única característica da mais nova casa de moda de Prudente. Em Spazio Boutique poderão ser encontrados ainda os exóticos produtos indianos; os incensos e porta incensos; os perfumes e os adornos naturais de materiais semi-preciosos como Marfim, turquesa, jade e madrepérola.

Spazio Boutique é, sem dúvida, um grande avanço em termos de elegância e conforto, salientando ainda mais o charme da mulher prudentina que sempre acompanha as evoluções no mundo da moda.



"Stretch" - os novos jeans

Macios, práticos, elásticos e confortáveis, os novos jeans em "stretch" (tres por cento de lycra no tecido) são ideais para quem quer maior liberdade de movimentos.

Descontraídos ou sofisticados unissex ou extremamente femininos, simples ou cheios de detalhes, os jeans ganham, nas coleções 1981, mais um espaço importante na moda: imitando os agasalhos esportivos, eles aparecem em uma versão que é, ao mesmo tempo, muito sensual, ao moldar a silhueta feminina em tecido "stretch", uma mistura do tradicional indigo com 3 por cento de lycra.

Para as mulheres que não dispõem os modelos práticos e versáteis, o "stretch" é uma opção perfeita, unindo o conforto das roupas esportivas a uma maneira acentuadamente sexy de vestir jeans.

Sua segunda pele. É assim que a pessoa se sente utilizando este tecido que transforma o novo jeans na continuação do corpo, sem pregas, sem excesso de tecido localizado em qualquer parte da calça, enfim, um jeans que mostra o corpo como ele é deixando-o muito à vontade.

Macio e de textura leve, ele é ideal para quem exige total liberdade de movimentos, a começar pela tira que prende a calça no pé, uma garantia de que o jeans estará exatamente no mesmo lugar, depois de exercícios, caminhada, caminhadas e de toda a agitação do dia-a-dia.

A elasticidade do tecido "stretch" ajusta a calça na medida certa dos quadris e das pernas, sem apertar demais ou deixar sobras. As tiras presas à boca da calça completam o "design", num visual bem esportivo. Os jeans com lycra são a alternativa jovem e descontraída para os dias de meia estação podendo ser usados com sapatos fechados, de salto baixo ou mesmo tenis e sapatilhas.

Ao lado do "Knickers" — calças presas logo abaixo do joelho — em lãzinha ou veludo e dos jeans no estilo "culote", os modelos em "stretch" tem um lugar importante na coleção meia estação e inverno deste ano. Dentro desta linha, toda a modelagem acompanha uma tendência alegre e confortável da moda, onde o mais importante é respeitar a personalidade e o estilo de vida de cada um.

MODA

Inverno 81 - a moda simples e prática



Os conjuntos de saia e blusa são nitidamente clássico



Na linha esportiva o conjunto de jeans e blusão de molleton



Os insubstituíveis terninhos em tecidos de fibra natural.

Já na primeira semana de janeiro (em pleno verão) aconteceu no Hotel Nacional do Rio de Janeiro o lançamento das primeiras tendências da moda inverno 81. Quem visitou os stands montados nos apartamentos do Hotel Nacional pode constatar que a grande preocupação dos lançadores foi apresentar uma moda mais fácil, prática e esportiva. Uma moda mais de acordo com os dias de hoje e que certamente irão ao encontro das necessidades do público.

Por este motivo, as roupas de tecidos leves com fibras naturais e os tecidos de malha de algodão dominaram as coleções que foram ricas em conjuntos esportivos, saias e blazers, conjuntos twin-set, lembrando os antigos conjuntos de ban-lon, trainings, blusões e os insubstituíveis jeans.

No que se refere à cores, elas são serenas e comedidas a abrangem todos os tons de terra, bege, marrom, ferrugem, os tons de cinza, os

azuis com cores da aeronáutica e o rubi e amarelo para quebrar uma certa monotonia. A novidade fica por conta dos comprimentos das roupas com a predominância mais acentuada na altura dos joelhos (os tailleurs dos anos 60). As calças compridas aparecem mais folgadas em comprimento normal com opções para os knickers, na altura dos joelhos.

Os motivos de estampa predominantes foram os temas folclóricos, lembrando paisagens polares, escandinavas, suíças, incas e até mexicanas. Por isso, o jacquard foi muito utilizado, principalmente nas malharias, formando desenhos de colorações ricas.

A tônica predominante para a moda 81 não é nem o passado retro e rebuscado, nem o futuro ousado e fantasioso. A principal característica da moda 81 é a praticidade e a simplicidade que representam, hoje em dia, o máximo conceito de elegância.

MUNDO SOM-LIVRO



SOM

● **STEVIE WONDER** está aí com seu mais recente LP, Tope-Tape: **HOTTER THAN JULY**. Cada vez mais sensacional, Stevie Wonder lança um novo trabalho com arranjos seus em conjunto com Taurus Productions. Lindas músicas fazem parte do LP **STEVIE WONDER, HOTTER THAN JULY**. No lado A, por exemplo, estão: **DID I HEAR YOU SAY YOU LOVE ME, ALL I DO, ROCKET LOVE, AS IF YOU READ MY MIND**. Lado B, destacam-se: **MASTER BLASTER, DO LIKE YOU, CASH IN YOUR FACE** e **HAPPY BIRTHDAY**. Como encarte especial, Stevie Wonder mostra um mini-poster do líder negro Martin Luther King, Jr. e fotos de choques raciais entre a polícia e negros norte-americanos. Um lembrete. Este LP já encontra-se a venda na Agência Lima, rua Joaquim Nabuco, 544.



● **ADEUS, MESTRE CARTOLA**. Este o nome do LP que a RCA acaba de lançar, e que já se encontra a venda na Agência Lima. Trata-se realmente de uma obra-prima que poucos poderão guardar de recordação, já que a procura é grande. Mas a Agência Lima conta com estoque suficiente de discos, e este com músicas do Mestre Cartola, também em grande número, a sua espera, na Joaquim Nabuco, 544. O LP **ADEUS, MESTRE CARTOLA**, é uma homenagem especial ao falecido sambista, e onde a gravadora RCA mostra músicas do Mestre e interpretadas por ele e outros cantores. Lado A, por exemplo, destacam-se **Verde Que Te Quero Rosa, As**

Rosas não Falam, Labaredas, Peito Vazio e Soldado do Amor. No lado B, outras maravilhas como: **Fim de Estrada, Que Sejam Bem-vindos, O Mundo é um Moínho, Pouco Importa e O Inverno do Meu tempo**.

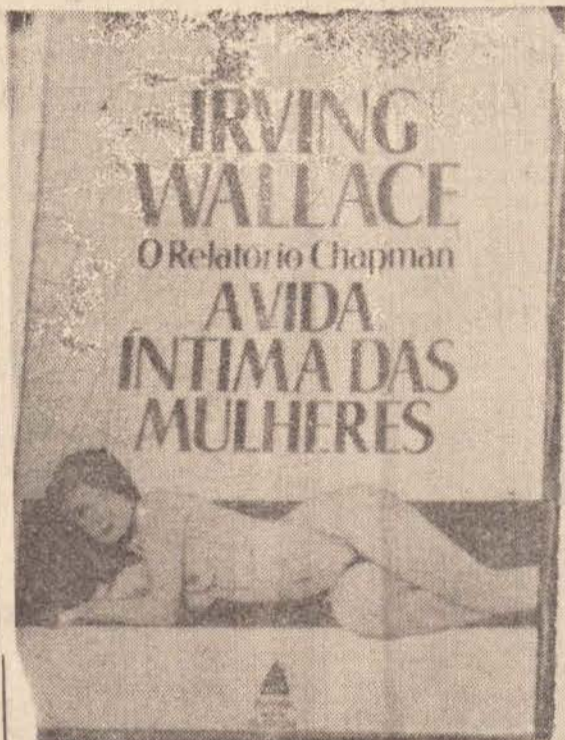

● A Agência Lima mostra algumas das inúmeras obras literárias a disposição dos leitores. Além das conhecidas obras, já de vulgadas, **AL** dá as dicas para bons livros que podem ser adquiridos a preços realmente baixos.

IRVING WALLACE, o relatório Chapman escreveu **"A Vida Intima das Mulheres"**, da editora Nova Fronteira. Trata-se do mais explosivo romance de Irving Wallace. Os mistérios, as frustrações, a repressão da vida sexual da mulher, desvendados numa história apaixonante, em "O relatório Chapman, A Vida Intima das Mulheres". Wallace desmascara a hipocrisia moral americana: qual o preço que se paga pelo progresso e pela realização material do país mais rico do mundo? Neste livro, Irving relata o dinheiro é tudo, não sabem que no sexo e no amor está a sua salvação... A disposição, na Agência Lima, Joaquim Nabuco, 544. PP.

● Outras dicas que a Agência Lima dá aos leitores. **"A GRANDE PIRAMIDE REVELA SEU SEGREDO"**. Best-Seller da II Bienal Internacional do Livro. Trata-se de um trabalho da excelente Roselis Von Sass, que narra a construção do imenso e único monumento tão perfeito no gênero, de maneira inédita e real, desvendando tudo o que até hoje constituiu enigma e mistério.

"O Livro do Juízo Final", da mesma autora, indaga se "existiram **"DEUSES"** na antiguidade? De onde vieram? O Juízo Final estará realmente próximo? O enigma das doenças e dos sofrimentos; a morte terrena e a vida do Além. Estes e outros assuntos da maior atualidade o leitor encontrará nas páginas deste fascinante livro.

Outro livro sensacional de Roselis Von Sass, é **"Os Primeiros Seres Humanos"**, onde são relatados fatos sobre os primeiros habitantes da Terra... As novas descobertas arqueológicas, abrindo novas dimensões a tudo que se relaciona com a origem dos primeiros seres humanos da Terra... Caem por terra as falsas teorias segundo as quais o homem descenderia do macaco!

● Tudo isso, e muito mais, em termos de livros, jornais e revistas, o leitor encontra na **AGENCIA LIMA**, rua Joaquim Nabuco, 544. Pres. Prudente.

● Para quem gosta do som e da música de **JOTA MORAES**, aqui está a dica da Agência Lima. Acaba de chegar o novo LP de J. Moraes, com composições e arranjos seus, ao lado de músicos que executam vários instrumentos, como flauta, teclado eletrônico, cavaco, violão, guitarra, harpa indígena, piano, baixo, xilofone, bells, marimba, vibrafone, bongô, pandeiro e bateria. Neste trabalho, Jota Moraes mostra músicas como: **Dia de Festas na América, Viver de Tostões, Suite da Guerra Do Chaco, Tema Pro Aluizio, Mulher, Emboscada ao Herói e Musicos na Noite**. Vale a pena adquirir este novo LP de J. Moraes, **"Trajetória de Perigo"**. A venda na Agência Lima, Rua Joaquim Nabuco, 544. PP.

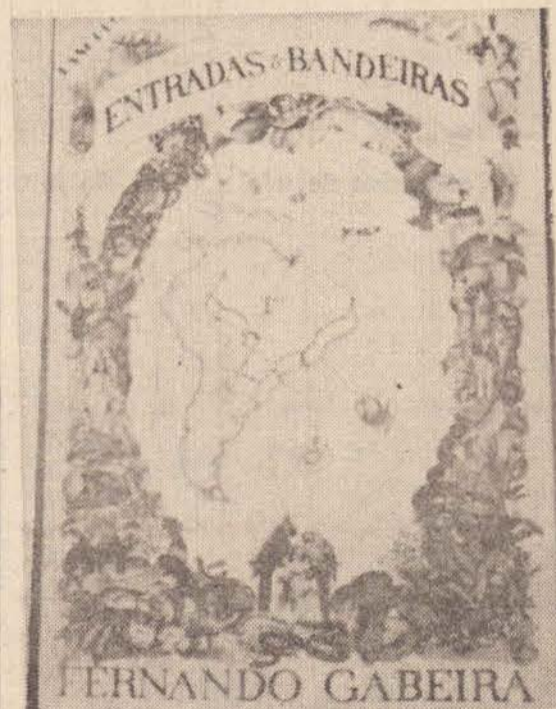

● **ENTRADAS E BANDEIRAS** — Este o nome do mais recente lançamento do jornalista Fernando Gabeira, em depoimentos, que a editora CODECRI acaba de colocar no mercado literário, especialmente na Agência Lima. **ENTRADA E BANDEIRAS** é uma expedição muito especial. Desbrava o retorno, o reencontro. Mesmo quando recorda, projeta mesmo para quem não tinha dúvidas, fica reforçada a compreensão de que você não é lateralmente memorialista, mas centro-avante de uma partida difícil, que ainda prossegue. A expedição que é narrada é também nossa, como nosso é o tempo, o de antes e o de depois. Opinião da Editora Codecri-Rio de Janeiro-1981.

"Margaridas" - a serviço do bem estar comum



Elas varrem o calçamento duas vezes todos os dias.

"Margarida"! Esta é a maneira carinhosa como o povo a chama. Ela é responsável pela limpeza de nossas ruas e, faça o tempo que fizer (desempenha suas funções, consciente de sua participação no bem estar da comunidade.

Ao todo são 12 "margaridas", funcionárias da prefeitura, cujo trabalho é dividido em setores. Nossa reportagem ouviu duas dessas mulheres, encarregadas da limpeza.

Uma das entrevistadas é a Sra. Cicera Alves de Oliveira que há 6 meses exerce esta profissão. Ela afirma que trabalha porque precisa sustentar seus 4 filhos, pois é separada do marido. Acha o trabalho um pouco cansativo, pois exige que a pessoa ande muito e manje as vasouras, que não são leves.

Em sua atividade, a maior satisfação de dona Cicera é ver "o pessoal colocar os

papéis na cesta de lixo". Segundo afirmou, a população é meio desleixada no que se refere a jogar detritos nos lugares certos. "O povo suja muito as ruas. Ele poderia colaborar mais conosco".

Nascida e criada em Presidente Prudente, dona Cicera conta que quando a cidade era menor, aparentava ser mais limpa. Hoje é um município grande, mas parece que o lixo cresceu junto.

Já a Sra. Julia Araujo de Moraes trabalha porque não quer "ficar parada". Seu marido trabalha e ganha "relativamente bem", mas ela se sente satisfeita em poder contribuir para o orçamento da família. Está há 2 anos nesta atividade e gosta do que faz, apesar de ser um "serviço cansativo, principalmente nos dias de forte calor". As épocas mais difíceis de se exercer as funções da limpeza pública, na sua opinião, são os períodos de festas,

quando o movimento é muito grande e o vai-vem dos pedestres atrapalham um pouco o andamento do trabalho.

Tanto dona Cicera como dona Julia respondem pela limpeza dos 5 quarteirões no calçamento, levam horas para varrê-lo de ponta a ponta e realizam a operação duas vezes por dia.

E, na pessoa dessas mulheres simples e humildes, que batalham duro e honestamente pelo pão de cada dia uma forma de homenagem do Jornal Mulher a todas as "margaridas", que, com seu trabalho diário, contribuem fundamentalmente para o bem estar comum. E também, uma oportunidade de pedir a você, cidadão prudentino, a colaboração no sentido de jogar sempre na cestinha de lixo e não no chão, aquilo que não lhe serve mais. Cada vez que você tomar esta atitude, estará, certamente, se constituindo num motivo a mais de alegria para mulheres como dona Julia e dona Cicera.



Sra. Cicera Alves de Oliveira



Frutas e verduras - o que comprar em março

Uma ótima maneira de economizar dinheiro é comprar frutas e verduras da época, substituindo as mais escassas pelas que durante o mês são encontradas em abundância (e por isso, mais em conta).

O mês de março é tempo de abacate, banana, caqui, figo, goiaba, jaca, laranja, limão, mamão; maracujá; melancia; melão; pera e uva.

No campo das hortaliças use e abuse de abóboras, alface, espargo, batata-doce, berinjela, cebolinha, chuchu; jiló; mandioca; milho verde; nabo, palmito; pepino, pimenta, pimentão, quiabo e tomate.

Idealizando cardápios dentro destas variedades do momento, você estará com alimentos nutritivos e saborosos nas refeições de sua família e ainda evitando os desperdícios de se pagar mais por frutas e verduras fora de época.

O SOCIAL



— Muitos elogios para o carnaval do Tenis CLOBE. Muita animação numa alegria que tomou conta até do folião mais desanimado. O ponto alto da última noite foi o desfile das fantasias, que apontou Nadia Buchalla como a vencedora na categoria luto feminino com "a garota da Broadway" o que lhe valeu o troféu "BADALU'S" oferecido pelo Ponto e Linha e o troféu Tenis Clube "Soldadinhos Ingleses" fantasia premiada com o troféu "BADALU'S" também oferecido pelo Ponto e Linha ao melhor bloco participante. Nas fotos, o momento da premiação.

— Propositadamente, o Jornal Mulher circula neste domingo, dia 08 de março, dia internacional da mulher. Uma boa oportunidade para nós, mulheres, avaliarmos tudo o que estamos fazendo para maior participação e interação com nós mesmas, com a família e com a comunidade.

— No rol dos aniversariantes de hoje a jovem Rosemary Felício, filha do casal José e Terezinha. Aproveitando o fim de semana, ela comemora a data ao lado de amigos e familiares.

— Dirce Arruda Medeiros, titular de Monalisa Jóias participando até o dia 12 próximo de uma exposição internacional de jóias que acontece no Hotel Mediterraneé, na ilha de Itaparica — Bahia.

— Os Stáble hospedando em sua mansão no Bongiovanni durante os dias de carnaval a família norte americana que "adotou" o jovem advogado Nélio quando de seus estudos na terra do "Tio Sam". Esta é a segunda vez que vem ao Brasil sendo que agora, apenas as mulheres viajaram até Prudente. A mamãe Caron e sua filha Jamie Baoyd, a vovó Audrey Trammell e a prima Lynda Cleek aproveitaram ao máximo a sua estada em terras brasileiras.

— A diretoria do Tenis Clube está realmente empenhada em melhorar cada vez mais aquela associação. Segundo Antonio Paulo Sandoval "Curuca", diretor social do Tenis muito provavelmente na próxima semana já serão apresentados aos associados que frequentam a boate, os lançamentos musicais que estão acontecendo em todo o mundo, bem como os nacionais. Todo esse som especial trará musical inéditas mas que já estão fadadas ao sucesso. Essa iniciativa dos membros da diretoria tem um único objetivo: tornar as noites na boate do clube mais agradáveis ainda.



— O maestro Marco Julio Sergi estará nesta segunda-feira em São Paulo, participando de uma reunião na Secretaria de Estado da Cultura. Na oportunidade será feita a escolha dos professores que trabalharão no Movimento Coral. Também na pauta de discussões, os preparativos para o Festival Regional de Coros e para a 3.ª Clínica Musical do Estado, acontecimentos que terão lugar em Presidente Prudente na semana de 4 a 9 de maio.



— O casal Dr. Antonio Assis Peixoto — Dra. Aldinéia Martins em temporada na Ilha de Itaparica, no Clube Mediterraneé. Depois desta permanência na Bahia, o casal segue para Maceió onde visitam alguns amigos. Os prudentinos viajam através da Mota Turismo que cuidou de todos os preparativos para uma ótima estada.

— Aconteceu ontem no Jangada Clube de Martinópolis o churrasco de encerramento do curso de redação comercial, promovido pela Associação das Secretárias do Brasil — Nucleo de nossa cidade. O professor Benjamin Teodoro de Resende ministrou as aulas e a festa de confraternização contou com a colaboração da Receita Federal; Mecânica Presidente; Frigorífico Bordon; O Imparcial; Faradei Boscoli; Ciesp; Andorinha; Sparta — Indústria e Comércio de Bebidas; Indústria e Comércio de Frios Marisa e Secretaria de Turismo.

— O pintor Luiz Komoda expõe seus quadros individualmente de 14 a 26 de março no Salão de Exposições da Concha Acustica de Assis. A promoção é do SESC — Serviço Social do Comércio, Centro de Convivência Cultural e Prefeitura Municipal daquela cidade.

Uma viagem ao Paraíso



Hotel Tropical

Na semana em que se comemora o dia Nacional do Turismo (02/03), um artigo especial sobre as excursões que a Motta Turismo, há sete anos em nossa cidade, oferece a aqueles que sabem o quanto é relevante uma viagem, não só em termos de lazer, como de cultura, novas amizades etc...

A área de atuação da Motta Turismo é extensa, podendo levar você a qualquer lugar do mundo: oferecendo passagens nacionais e internacionais; excursões em grupos ou individuais, fazendo reservas de hotéis no Brasil - no exterior; providenciando documentos, passaportes, vistos e cursos de línguas em outros países. E um fato importante segundo Aurea Motta, titular daquela agência de turismo, é aquele relacionado com os preços, que não são exorbitantes quanto possam parecer. "As excursões são programadas pelas agências operadoras. São elas que tratam os serviços de hotéis, passeios e refeições dentro do roteiro estabelecido. E normalmente como isto é feito com muita antecedência, o preço da excursão é mais baixo".

Com uma vasta experiência no setor de turismo, Aurea afirma que "um dos lugares mais procurados no âmbito internacional é o continente europeu.

Isto se deve ao fato da Europa ser relativamente pequena, o que possibilita, no espaço de um mês, percorrê-la por completo. Essa preferência ganha agora um novo impulso com a implantação do Eurailpass, um passe conveniente que permite ao turista viajar de trem em primeira classe, quantas vezes quiser por 16 países daquele continente. Esse novo sistema possui muitas vantagens e tem sido muito procurado em nossa agência".

Em termos de Brasil, Aurea conta que uma das grandes atrações é o Clube Mediterrané um dos mais solicitados no momento, principalmente por aqueles que apreciam a vida ao ar livre, o esporte, a descontração. É um club francês de grande prestígio internacional, encontrado nas maiores cidades do globo. O primeiro Mediterrané do Brasil fica na Ilha de Itaparica - Bahia. Lá o turista descobre por que Clube Mediterrané não se descreve, se vive. Um verdadeiro paraíso onde uma temporada transforma os sonhos em realidade. Temos formado constantemente diversos grupos para Itaparica e a procura continua em ritmo crescente".

A grande atração no que se refere às viagens marítimas se prende ao fato de serem elas confortáveis e tranquilas, sem os atropel-

os característicos dos aeroportos, por exemplo. Um dos navios mais badalados atualmente é o Navarino, de procedência grega. Ela teve no Brasil pela primeira vez recentemente já tendo saído do país com destino a África do Sul. Entretanto, o Navarino retorna no próximo ano, sendo que os cruzeiros através dela pelo Brasil já estão programados e desde já com reservas.

Para quem não sabe, o Navarino é um dos maiores e mais belos navios do mundo. Sem dúvida nenhuma, o mais luxuoso dos navios gregos que fazem cruzeiro pelo Mediterrâneo. Um dos mais belos salões do navio é o restaurante. As instalações são extremamente elegantes e a cozinha, internacional. Ao mesmo tempo o turista pode saborear extraordinários vinhos tradicionais europeus. Há nove salões de estar, salões para fumantes e varandas cobertas. Há um cassino e um moderno discoteca localizada bem distante das cabines. E ainda duas piscinas, uma natural e outra aquecida, cinema, três bares, sauna, sala de massagens e ginástica, barbearia, cabeleireiro duas bibliotecas e boutique de alta costura; com as jóias dos mais famosos ourives e produtos de renome internacional.

Em matéria de turismo a Motta tem inúmeras opções.

Para quem pretende passar uma Semana Santa inesquecível, Motta Turismo tem ótimas sugestões: Uma excursão cujo roteiro inclui 3 dias em cruzeiro pelas Bahamas e 4 dias em Miami Beach. O Caribe é outra sugestão especial com itinerário que abrange San Juan, Tortola, Porto Rico, Martinica e Miami, em cruzeiro pelo navio Curard Princessa.

Você já pensou em passar a Semana Santa em Nova York? Esta é mais uma opção oferecida pela Motta Turismo. São sete dias na "capital do mundo" e três em Atlantic City onde o ponto alto é o show de Diana Ross. E um fato interessante: o turista pode voltar após esses dez dias ou até um ano depois.

Além dessas, outras duas sugestões da agência do calçadão 86 merecem destaque. A primeira delas acontece agora em março. Trata-se de uma excursão à Mangas, numa promoção do Hotel Tropical, um dos mais completos e bonitos da América do Sul. Uma boa oportunidade de se fazer belíssimos passeios e ótimas compras na zona franca. Esta é a terceira promoção, sendo que as duas anteriores, levaram inúmeros prulentinos à capital amazonense. A próxima sugestão é ver a Copa do Mundo na Espanha em 82. A programação já está preparada devido à grande procura e, em virtude da antecedência, o financiamento é bem maior, permitindo parcelas mais acessíveis.

São opções e mais opções para se viver intensamente cada momento, seja em viagens internacionais ou nacionais, Motta Turismo cuida de todos os detalhes para transformar sua excursão numa autêntica viagem ao paraíso.

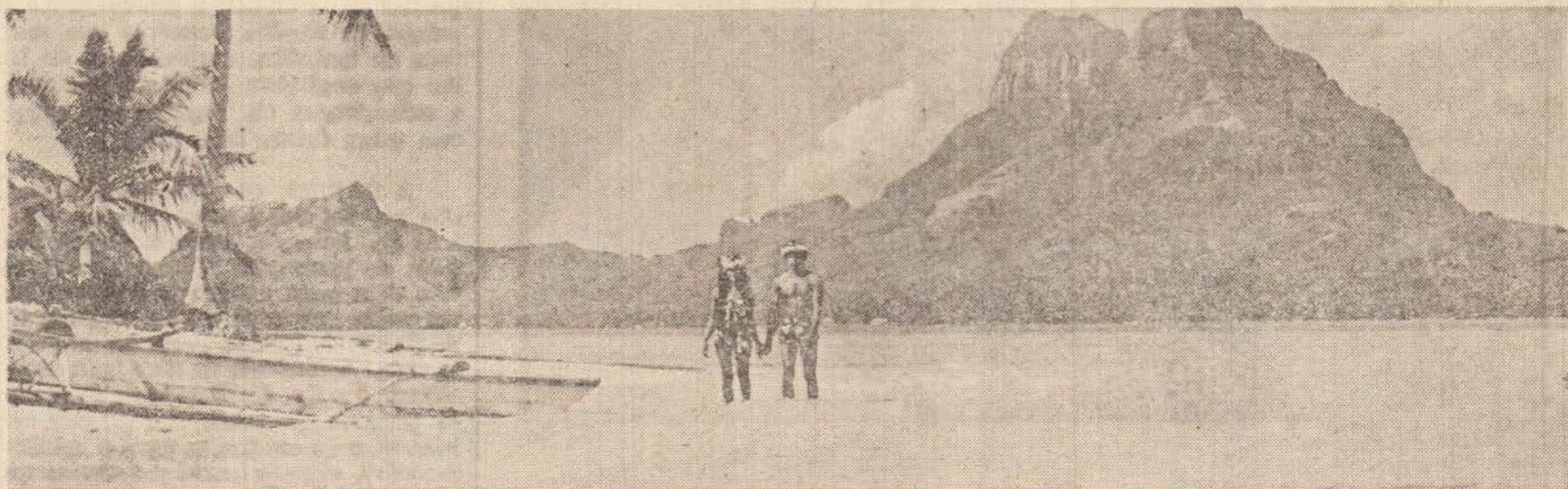

Club Mediterrané

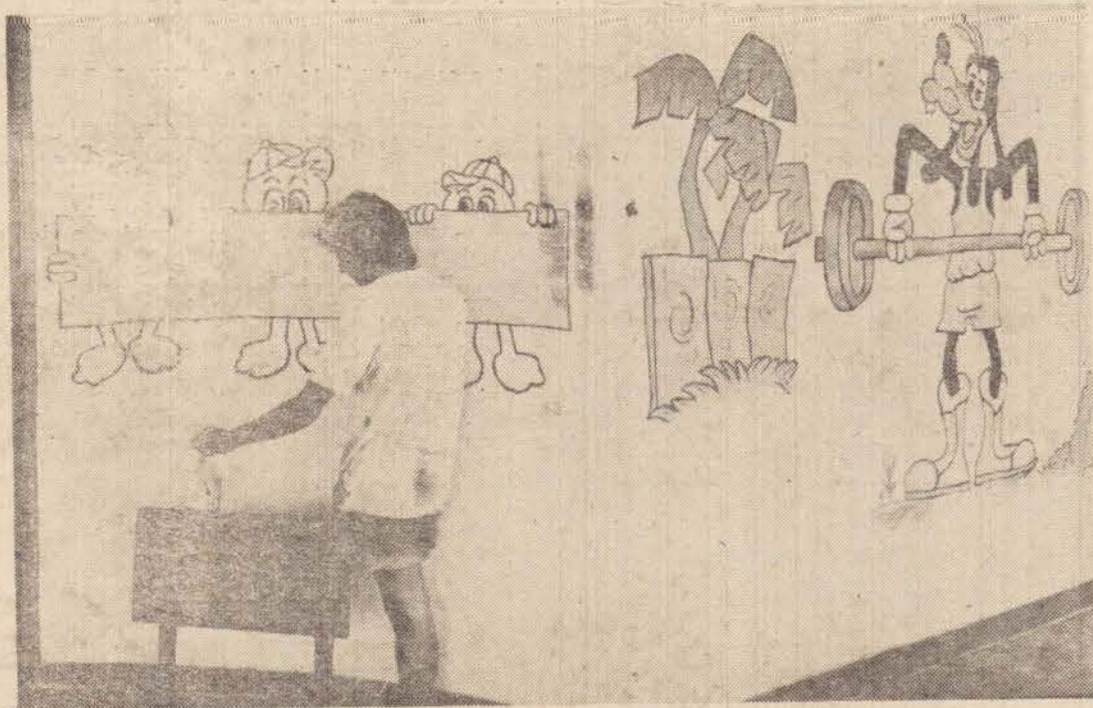

Antonio Avejino Silva é um jovem voluntário que está realizando o trabalho de decoração da creche (V. Formosa)

Toda comunidade tem seus problemas e procura resolvê-los, senão de forma total e definitiva, pelo menos de modo a minimizar os efeitos negativos, adaptando recursos às suas necessidades.

A creche é uma instituição que visa ao bem estar da coletividade através do atendimento ao menor, cujas mães precisam trabalhar e não tem com quem deixar seus filhos. Mantidas por recursos provenientes do Estado, as creches, no entanto, precisam da participação da comunidade para se manterem, seja por inter-

médio de doações, seja no trabalho de voluntários que auxiliam na administração e execução das tarefas.

Para que se possa ter uma idéia mais global, escolhemos duas creches de Pres. Prudente e, procuramos demonstrar através desta reportagem, sua utilidade para a cidade e a necessidade de conscientização da população da importância desta instituição no dia a dia.

No prolongamento da Av. Brasil, proximidades do Lar dos Meninos, encontramos a creche "Lila Bayton Egydio Mar-



Cerca de 30 crianças são atendidas, mas a capacidade da creche é para 250. (V. Formosa)

Cre

Uma arma co

tins", que foi entregue aos cuidados da Sociedade de Amigos dos Bairros Industrial, Formosa e adjacências — SABIFA — no final de janeiro último. Apesar do pequeno espaço de tempo já está em atividade com o funcionamento de uma classe de pré-1, atendendo a aproximadamente 30 crianças. Para o mês de março já está programada mais uma classe de pré à tarde.

Visando ativar totalmente a creche, a partir de amanhã começarão a funcionar cursos dirigidos às mulheres dos bairros, tais como corte e costura, culinária, curso para gestante, dentre outros. Também para este mês está previsto o início de um curso do Mobral à noite.

Aquela instituição é dirigida por uma diretoria subordinada à SABIFA. Na oportunidade, a reportagem foi recebida pelos srs. Deodato Silva e Mohamad Rahim Farhat, diretores da creche e integrantes da diretoria da SABIFA que mostraram as dependências da creche construídas numa área de 5.100 m², oferecendo um potencial de atendimento para 250 crianças.

A Sociedade de Amigos de Bairros recebeu a creche sem nenhum mobiliário e apesar das subvenções dos órgãos públicos cobrirem apenas parcialmente as despesas a diretoria já conseguiu mobiliar parte da creche e dentro de 4 meses no máximo, estará completamente equipada acionando todo o seu potencial. Na complementação do mobiliário, a sociedade conseguiu e terá à sua disposição uma perua Kombi que lhe foi doada e que será utilizada no transporte das crianças, evitando o trabalho das mães de levar e ir buscar.

O atendimento da pré-escola é extensivo as crianças de 0 a 6 anos e todos os serviços prestados as mães e crianças são gratuitos. A creche é oferecida as mães pobres, de família numerosa que, em virtude do trabalho, doméstico ou do trabalho que contribua substancialmente para a subsistência da família não tenham com quem deixar seus filhos.

A SABIFA, que fundamentalmente tinha por objetivo o conagraamento de pessoas do bairro e, eventualmente participava de promoções filantrópicas, agora tem uma meta maior que é a manutenção da creche, arcando com a responsabilidade de suprir grande parte da despesa desta obra. A diretoria da sociedade, cujo presidente é o Sr. Guilherme de Carvalho, está promovendo junto aos moradores dos bairros, uma campanha para o quadro associativo, visando levantar recursos que serão destinados à manutenção desta iniciativa. Segundo o estatuto da SABIFA, todos os moradores do bairro são sócios na-

che

tra a violência

turais da sociedade, passando porém, à categoria de sócio contribuinte com pequena importância mensal, através de doação feita na secretaria da sociedade, instalada definitivamente na própria creche.

Outra creche visitada pela reportagem do Jornal Mulher foi a professora Clotilde Veiga de Barros, situada à Rua Clotilfita Nascimento, proximidades da E.E.P.G. "Professor Hugo Mieli".

Explicando sobre os objetivos da creche, Nadir Gregghi, diretora interna da entidade, disse que no campo geral, atende a menores de forma a compensar as deficiências de sua clientela, seja a nível social, cultural, econômico ou de saúde. "Mais especificamente — continuou — podemos citar como metas a serem atingidas, aquelas relacionadas com o adaptar os trabalhos da entidade à realidade do menor, constatada através de vivência diária e provocar mudanças de atitudes na família, para que esta possa usufruir, do recurso que lhe é oferecido, de forma consciente e ativa, com resultados positivos que perdurem depois que a criança deixe a creche!

ta parte é a responsável pelo contato família x creche e por isto abrange entrevistas com os pais, encontros familiares, grupo de pais, grupos de atividades, gru-

A creche atende crianças oriundas de famílias cuja renda mensal esteja em torno de dois salários mínimos prioritariamente e não se destina apenas aos filhos de mulheres que trabalham fora do lar. É considerada como recursos a ser utilizado por crianças que necessitem permanecer fora de casa grande parte do dia, seja falta de espaço e segurança no local de moradia; prole numerosa; presença de crianças excepcionais; doença da mãe; enfermidade de algum membro da família; pobreza.

A creche, cujo presidente é o sr. José Jaip Martins da Costa, atende crianças na faixa etária de 03 meses a 06 anos, permanecendo como assistidas até completar 12 anos ou a 4.ª série do 1.º grau. Atualmente, 95 crianças são matriculadas na creche, cujo período de atividades vai desde as 7 até as 18 horas. Durante este tempo, são servidas 4 refeições e desenvolvidas atividades da pré-escola de responsabilidade de uma monitora, cedida pela Prefeitura Municipal.

Paralelamente, o setor de assistência social, tenta desenvolver um trabalho de ajustamento social, ligado diretamente ao problema do menor carente assistido. Espos de funcionários, visita domiciliar e clube de mães.

No que se refere à programação de saúde, esta se caracteriza fundamentalmente por seu caráter preventivo e profi-



Sr. Joaquim Custódio, zelador e responsável pela horta. (Clotilde Veiga)

lático. Para garantir a eficiência do trabalho, precisa da participação dos pais, motivando-os para que os hábitos de higiene implantados na creche tenham prosseguimento em casa.

Outras atividades relacionadas com a criança também integram este trabalho, como expressão oral, desenvolvimento motor, música, educação física, matemática, ciências, integração social e orientações da vida diária.

O berçário foi implantado no início deste ano e através de um pedido publicado pelo O Imparcial, a creche recebeu doações de berços e roupas de bebê, fato que possibilitou a concretização daquele objetivo.

O cartão de visitas da creche, segundo Nadir Gregghi, é a horta cultivada no terreno da entidade e de responsabilidade do Sr. Joaquim Custódio. Dali são tirados todos os legumes e verduras para a refeição das crianças e como se trata de uma cultura farta, o que não é utilizado, é vendido gerando divisas para a própria creche. Nesta área, a diretoria conta com o total apoio da Divisão Regional agrícola de nossa cidade, através dos Srs. Miguel Dias Batista, Hório e Tomé Atalla.

A creche "Professora Clotilde Veiga

de Barros" conta com convenios com a FEBEM, CMOAS e com a colaboração do setor de merenda escolar da Prefeitura e com a participação de vários doadores particulares.

Como se pode constatar, a manutenção de uma instituição deste gênero não é trabalho fácil e por maior que seja a boa vontade dos órgãos estatais no que se refere a subvenções, estas não cobrem totalmente as necessidades de uma creche. Por isso a participação da comunidade se torna tão importante. A ausência de creches ou a pequena participação das mães decorrentes da falta de recursos, significa maior número de menores carentes nas ruas, desorientados e subnutridos, abrindo facilmente o caminho para a marginalidade. Combater a violência não se resume em encarcerar delinquentes, mas antes de tudo, abrange um trabalho de prevenção desenvolvido também pelas creches. Uma pequena colaboração mensal sem que isto afete seu orçamento familiar pode significar a diminuição de menores carentes pelas ruas, plantando e desta forma, em terreno fértil, as sementes de um mundo melhor.

TEXTO E
FOTOS: LEDA MARCIA



A monitora da Pré-escola foi cedida pela Prefeitura Municipal (Clotilde Veiga)

DECORAÇÃO

Artesanato - uma forma inteligente e bonita de decoração

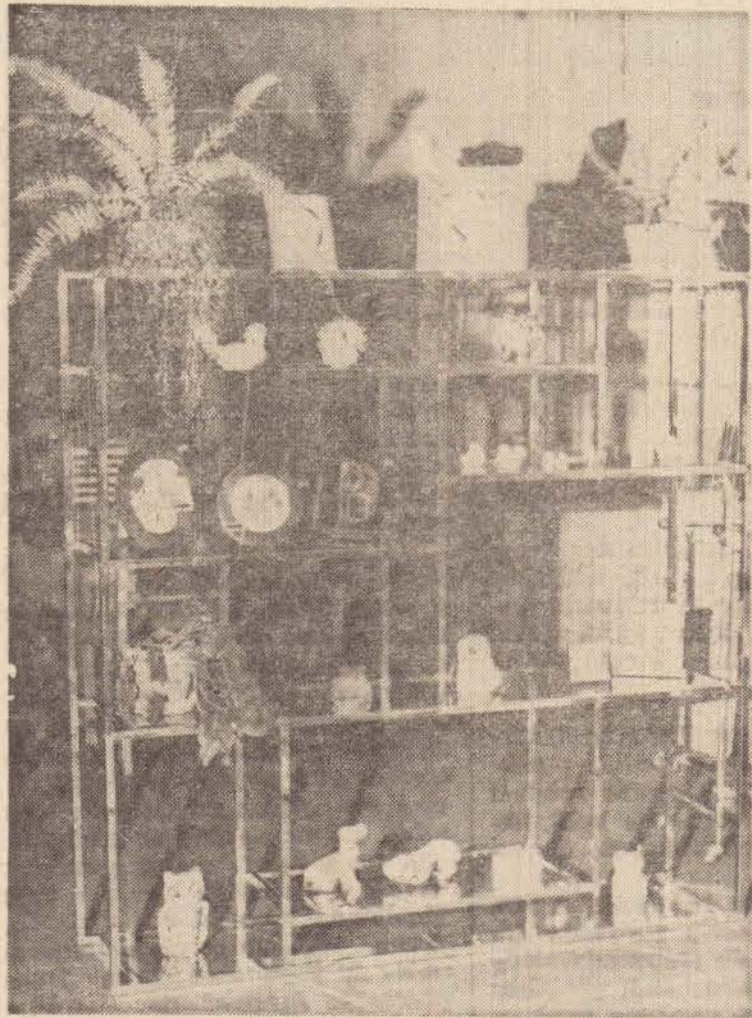

Os trabalhos de Mazé estão expostos em Móveis Corazza

Desde os 16 anos de idade, Maria José Barros Guinossi Amaral Gurgel, titular de Mazé Artesanato, se dedica a atividades artísticas. Formada em Artes Plásticas em Ribeirão Preto e em Educação Artística em Presidente

Prudente, Mazé faz semestralmente cursos de aperfeiçoamento nas grandes capitais. "Além disso, sempre estou lendo livros e revistas especializadas para, dentro daquilo que já tenho conhecimento, me aprimorar mais nas téc-

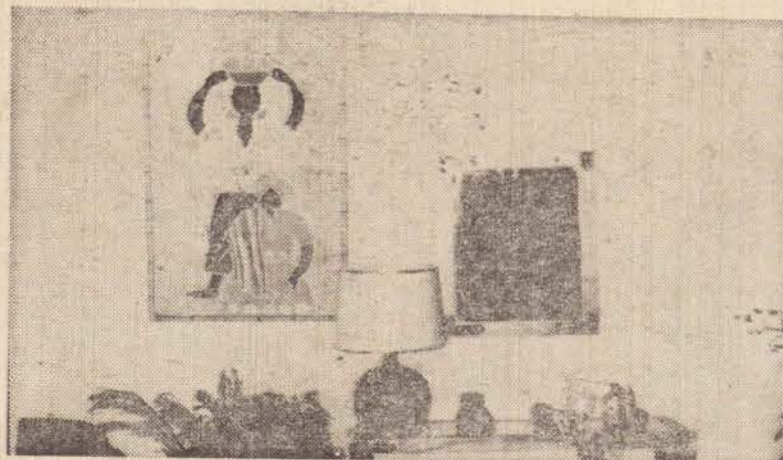

A técnica italiana Florentino é a mais difícil.

nicas existentes e crio novos métodos".

Com seu ateliê instalado à Rua Tenente Nicolau Maffei 1164, Mazé afirma que a "pessoa se sente útil ao confeccionar peças para si e para presentear os amigos. É um meio de terapia que auxilia no desenvolvimento geral da coordenação motora. Inclusive, os psiquiatras sempre indicam esta atividade como meio de combater a agitação da vida moderna e casos assim tem obtido excelentes resultados. Pode constatar este fenômeno nas aulas que ministro no ateliê".

A partir dos 8 anos já se pode frequentar um curso de artesanato, uma vez que já existe condições para o aprendizado. Os horários das aulas em Mazé Artesanato abrangem a parte da tarde de segunda a sexta-feira e, de manhã, as terças e quintas. "Trata-se de um ateliê livre — explica. O aluno não fica preso a um curso com tempo determinado. Cada um faz quantas peças quiser ou apenas uma se assim desejar".

Seus cursos são bastante solicitados, inclusive por interessados da região que frequentam assiduamente as aulas de artesanato no ateliê.

Além de ensinar as técnicas, Mazé também se dedica à confecção de peças artesanais, num trabalho desenvolvido em seu ateliê, onde os objetos ficam expostos. As peças já prontas também podem ser encontradas em Móveis Corazza, Vivenda Boutique, Escritório de Engenharia e Decoração, Arcadis e Quadros Renoir.

— Maria José é uma artista consagrada no campo do artesanato. Já fez várias exposições em nossa cidade em outras cidades. Participou de uma exposição individual em 1979 e de outra em conjunto no ano passado. Recentemente, recebeu convite para expor na Galeria de Exposições Radio Comercial, promoção que deverá ocorrer muito em breve.

O material utilizado na

confeção dos objetos, segundo a artista, "varia de acordo com a técnica. Pode ser cortiça, celuloide, aço escovado, cerâmica fria, gesso, madeira em geral, espelhos "art nouveau", vitrais, luminárias, etc... Utilizando-se estas matérias primas podemos fazer porta-retratos, mesas, caixas para fitas cassete, jogos de escritório, motivos infantis, dentre outros".

A técnica mais fácil dentro do artesanato, na opinião de Mazé, é a pirografia, que utiliza o pirógrafo em madeira, couro, veludo, papel. Por outro lado, uma das mais difíceis é o florentino, técnica italiana, cujo trabalho é feito com a folha de ouro. Para se conseguir o resultado final de uma peça a arte é desenvolvida em várias etapas. "Entre a mais fácil e a mais difícil — comenta — aparecem outras técnicas intermediárias como o cracelê, machetaria, lacagem, kajamarkino, gesso, etc..."

Qualquer que seja o nosso relacionamento com o artesanato — por intermédio de cursos ou pela aquisição de peças — ele será sempre positivo, pois além de ser uma maneira de reviver outras épocas, esta arte proporciona momentos de satisfação e realizações através do incentivo à imaginação.



Maria José, titular de Mazé artesanato

DECORAÇÃO

Na Arcadis, as múltiplas opções do revestimento de parede

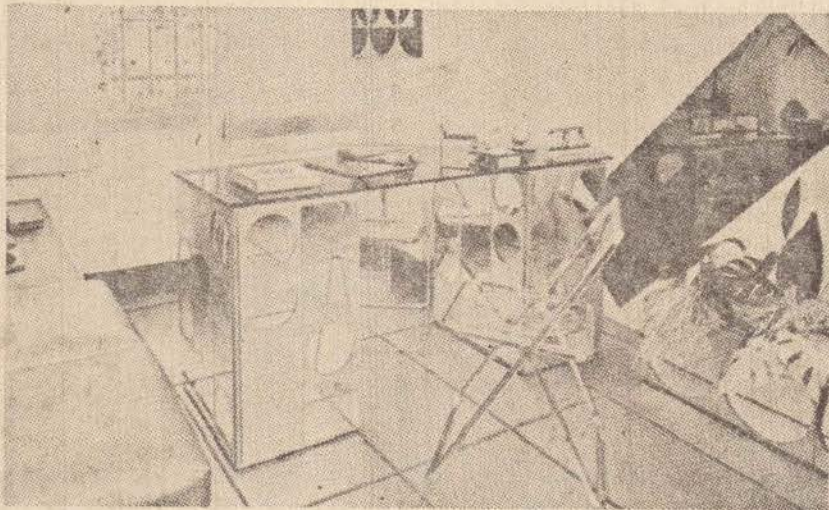

Em se tratando de viver, bem, todos nós procuramos sempre novas maneiras de melhorar cada vez mais. Em vista disso é que os revestimentos de parede ganham, o cada dia, um destaque maior na decoração de um ambiente.

“Projetar o revestimen-

to de um ambiente é tão importante hoje quanto os móveis e os objetos que compõem a decoração”. Esta é a opinião de Emilio Donato Norberto um dos proprietários da Arcadis, firma especializada em elementos decorativos.

A Arcadis, situada a Rua

Dr. José Foz n.º 139, proporciona aqueles que a procuram, uma infinidade de sugestões no que concerne a revestimento de paredes. O aço inox, por exemplo, é uma das atuais propostas do setor. Outro material é o espelho, utilizado desde a antiguidade, ele volta beneficiado por nova tecnologia.

Outra opção que deve ser levada em conta na elaboração de um projeto de decoração é a laca, um dos mais refinados materiais de acabamento e cuja beleza sempre esteve ligada a paciência chinesa. Com a evolução das técnicas de produção, todas as excepcionais características desta arte foram transportadas para uma superfície laminada, cuja facilidade de aplicação e rapidez de entrega, em nada desmerece o material tradicional.

Estas são algumas das

variações oferecidas pela Arcadis e que visam dar uma liberdade criativa ainda maior ao decorador. Outras, igualmente práticas e bonitas, podem ser encontradas na Arcadis como camurças, palhas, laminadas de madrepérola, tartaruga, fitas escovadas e polidas para finalidades diversas e uma variedade de elementos e possibilidades difícil de ser enumerada.

Na verdade, o mais interessante é conhecer todos esses recursos de decoração a sua disposição na Arcadis. Peça um orçamento sem compromisso antes de se decidir sobre o revestimento de parede ideal para sua casa, seu escritório, sua loja, seu apartamento, etc... esteja você construindo ou reformando.

Arcadis — Imóveis, arquitetura, consultoria, administração e Representação fica a Rua Dr. José Foz, 139, telefone 22.4600.

As flores do jardim da nossa casa

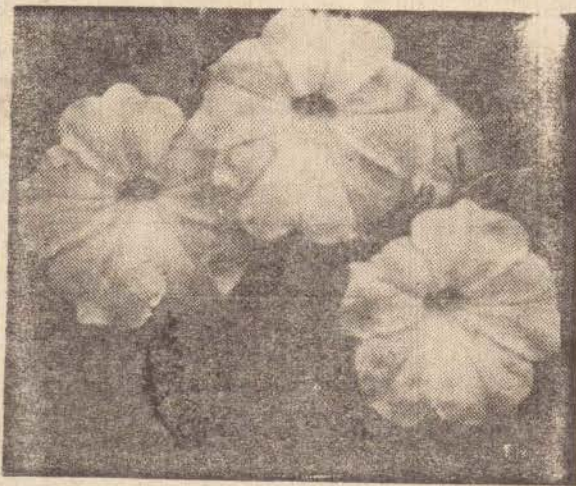

A petunia é encontrada em várias cores, todas agradáveis.

Parece que com todos os avanços técnicos e mecânicos, o hábito de se colocar jardineiras ao parapeito das janelas foi um pouco esquecido. Aparentemente, um detalhe sem importância. Entretanto, não é difícil prever a maravilhosa sensação de se abrir uma janela e encontrar uma porção de plantinha coloridas. Ou mesmo, observá-las ao regressar da rua.

Sem dúvida um toque romântico em a casa ou apartamento e que você pode viver ou intensificar. Qualquer que seja o tipo de recipiente ou planta que você colher, a preparação do terreno é mais ou menos a mesma. Faça assim: espalhe uma camada de pedregulhos, cacos de vidro ou cerâmica com aproximadamente 3 cm de espessura no fundo da jardineira. Depois, junte a mistura clássica, isto é, reunião, em partes iguais de terra comum, composto, orgânico e areia grossa de rio. Ao plantar, deixe lugar para outras flores, a fim de entremeá-las com os arbustos. Fica muito bonito.

Aqui, algumas sugestões de flores miúdas para você cultivar no seu jardimzinho suspenso:

— Beijos — Eles florescem muito bem à sombra ou em exposição semi-ensolarada. (para sua orientação: a exposição semi-ensolarada é uma janela que receba os raios do Sol até as 13 ou 14 horas ou a partir daí até as 18h30). Nas cores vermelha, rosa-salmão ou então bicolor, o beijo só não deve ser associado à petunia, com quem não combina.

— Agapanto — Flor rustica e de muita presença, com sua haste delgada e o cacho de pétalas azuis.

— Geranio — Essa flor reina absoluta sobre jardineiras ou balcões. É uma grande auxiliar de jardineiros e decoradores, pois é rustica e bonita. Os tons rosado e salmão são os mais indicados para um visual harmonioso.

— petúnias — também são fundamentais para vasos ou jardineiras. De preferência para as variedades anãs, de flores médias ou grandes. Elas são encontradas em várias cores, todas muito agradáveis.



O beijo é uma flor resistente e bonita.

O beijo é uma flor resistente e bonita.



O Mapa da Mina

Ao fazer suas compras visite:

* Esta coluna, que começou a circular na edição do mês de fevereiro como seção permanente a partir de então, causou reação positiva por parte dos comerciantes que já puderam sentir os seus efeitos (veja na página 2 deste número, o artigo "Eles falam do Jornal Mulher"). Isto porque nesta página, você, leitora pode encontrar as melhores dicas para compras, num trabalho realizado por este suplemento com o intuito de ajudá-la a conseguir ótimos negócios. Portanto cara amiga, para encontrar "a mina", basta seguir "o mapa".

— ★ —

* A primeira dica fala de novidade. A **TRAJE MODAS**, um estabelecimento cujo forte sempre foi a moda jovem, esportiva e descontraída, acaba de introduzir uma nova seção de atendimento. Agora na **TRAJE MODAS** toda a linha gestante, em vários tamanhos de modo a acompanhar todas as fases da gestação. A futura mamãe encontra na loja da Rua Siqueira Campos, 536, shorts, macacões e conjuntos que vão deixá-la muito elegante. Os vestidos, entretanto, merecem maior destaque deste roteiro de compras, pois estão com preços ótimos e devem ser aproveitados. Em se tratando de moda em geral e mais especificamente de bijouterias, os artigos indianos são as dicas forte deste mês.

— ★ —

* Esta realmente é perfeita para quem está pretendendo se organizar um pouco mais em termos de produtos de uso pessoal. É uma caixa para guardar toda a sua linha de maquiagem. Em cortiça, possui divisões que permitem os produtos ficarem sempre em ordem. Uma graça de estofado e muito prático. O único fator a ser levado em consideração é que se você está afim de uma caixa assim terá que encomendar. O lugar certo é **MAZE' ARTESANATO**, na Rua Tenente Nicolau Maffei, 1164. Apesar de ter todos os tipos de objetos na área do artesanato, o destaque do "mapa" para este mês em **MAZE' ARTESANATO** é a caixa de maquiagem. Confira e encomende!

— ★ —

* Mais uma novidade: O **BAZAR BRASILEIRA** cujo ramo principal de atividade abrange a área dos armários está traba-

lhando agora com a linha cama e mesa da **Teka**. Vários padrões à sua escolha. No que se refere ao aviamentos, o bom atendimento continua com destaque para as fiavelas e os botões de acrílico, complementos ditados pela moda atual.

— ★ —

* Durante ou logo após as suas compras, uma parada no "AO POMAR". Os sucos naturais são a grande pedida do estabelecimento, ao lado dos salgadinhos, muito bem preparados. Para um lanche rápido, a sugestão fica por conta do suco de melão e as esfihas. As pizzas também aparecem com merecido destaque. É mais uma novidade: agora no "AO POMAR", que fica ao lado do Imparcial, os sorvetes em taça dentre os quais você pode escolher o sundae, o milk shake e o colegial.

— ★ —

* Como a época é de "volta às aulas", não poderíamos deixar de pesquisar sobre os artigos escolares. Tudo o que está relacionado com papelaria como cadernos, blocos, lapis de cor, canetas e borrachas, está com preço especial na **LIVRARIA BANDEIRANTE**, na Rua Dr. José Foz, 453. Antes de comprar material escolar de seus filhos, confira as ofertas especiais da **LIVRARIA BANDEIRANTE**.

— ★ —

* Tudo o que se refere a discos e fitas, nacionais e estrangeiras, bem como a livros e revistas você encontra na **AGENCIA LIMA**. Veja as sugestões propostas na coluna "Mundo-Som-Livro" e escolha aquilo a que mais lhe agrada. Uma olhada especial nas revistas especializadas em plantas e culinária. **AGENCIA LIMA** fica na Joaquim Nabuco, 544.

— ★ —

* Fazendo em moda masculina, a maior quantidade aliada à melhor qualidade está em **MAGAZINE ESCORPIOS**. As camisas sociais Cartier e as gravatas Jean Pierre integram a linha social para homens, característica da **ESCORPIOS**. Sendo especialista no ramo, recebe a preferência nos artigos para noivos, padrinhos e executivos. Também, os paletós e blazers para bailes, reuniões e compromissos importantes. Outra novidade: **MAGAZINE ESCORPIOS** está agora com calças jeans em

modelos para ele e para ela. Confira mais esta vantagem de **MAGAZINE ESCORPIOS**, no Calçadão, 354.

— ★ —

* A linha jovem, descontraída chega marcando presença na **TOKA BOUTIQUE**. Os macacões da Twinny por exemplo, são elementos indispensáveis para o seu guarda-roupa, oferecendo uma ótima opção para os fins de tarde ou para as noites não tão quentes. Os vestidos sociais também não podem deixar de ser citados, pois os modelos são exclusivos e o preço bem compatível. Não é a toa que o slogan da **TOKA BOUTIQUE** é "onde a moda chega primeiro". Aproveite. Rua 12 de outubro, 1587.

— ★ —

* Um lançamento sensacional que você precisa ver de perto. É o porta shampoo, uma espécie de pote de acrílico, com uma torneirinha daquelas de filtro d'água, que permite um controle sobre a quantidade de shampoo que se vai utilizar. Não só como porta-shampoo mais também empregado para detergente, esta peça é adaptada na parede sem a necessidade de parafusos ou perfurações no azulejo. Muito simples e prático, este utensílio pode ser encontrado na **CASA DAS LOUÇAS** e colocado em sua casa por você mesma, no lugar mais adequado para o seu trabalho ou banho. Vá conhecer. Vale a pena. Em várias cores. **CASA DAS LOUÇAS** fica no Calçadão, 490.

Se você tem ótimos artigos em seu estoque, telefone para 22-1133 e nos ensine o caminho para a mina. Nós faremos o mapa.

A mulher marginal

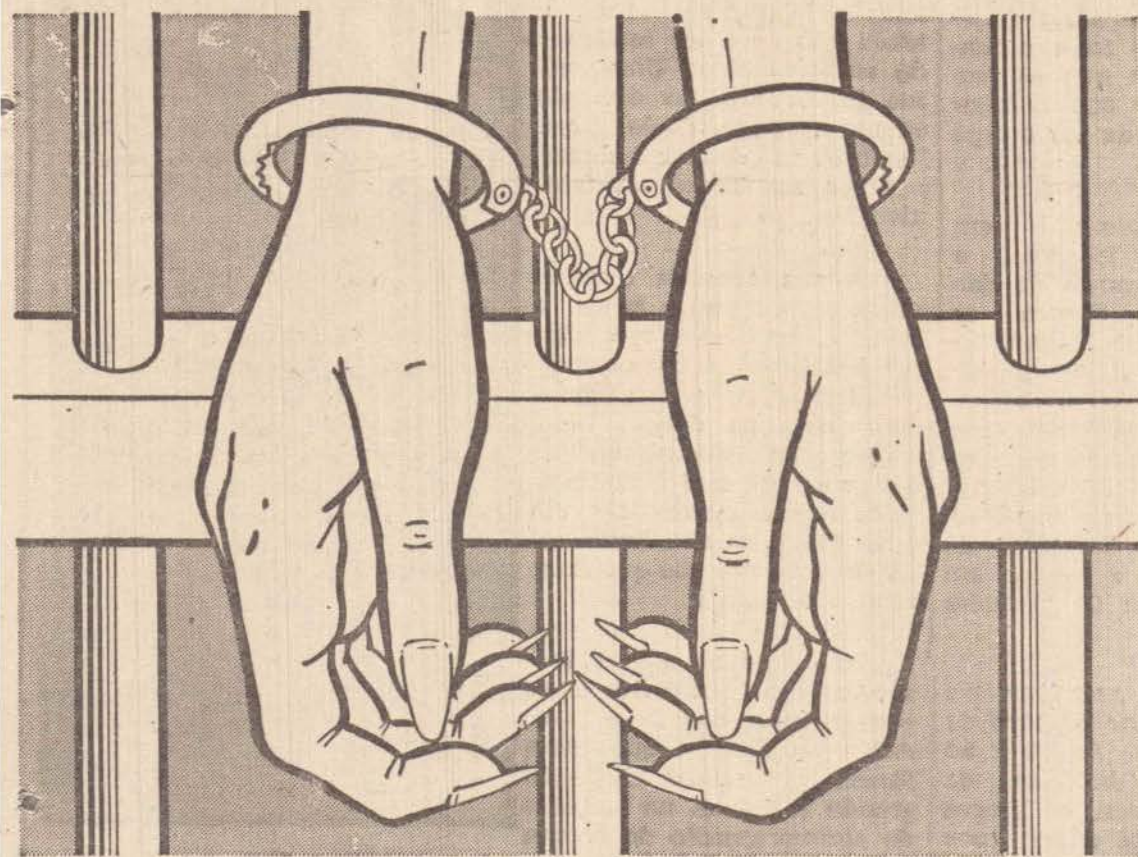

A relação mulher-crime pode ser vista por muitos como um assunto desagradável ou talvez, sem grande destaque. O fato, entretanto é que a realidade está aí, nos jornais, nos boletins de ocorrência, onde a mulher aparece como delinquente, como personagem integrante da crescente violência.

Sobre este tema, ouvimos o professor Dr. José Hamilton do Amaral, titular da cadeira de Medicina Legal da Instituição Toledo de Ensino, médico da penitenciária de Presidente Venceslau e profundo conhecedor de criminologia.

Segundo afirmou, "as estatísticas referentes a criminalidade feminina, vem revelando aumentos muito expressivos, seja na frequência, seja na incidência em tipos penais até pouco tempo praticamente exclusivos do homem. A proporção do aumento não guarda uma relação simples com o crescimento populacional. Penso ser possível raciocinar sobre uma redação

com as novas atitudes da mulher brasileira, no sentido do trabalho externo, liberação dos hábitos domésticos, igualdade de direitos e responsabilidades, independência, auto-afirmação, etc. A criminalidade feminina que se restringia praticamente ao furto e ao homicídio passional, nos nossos dias ocorre na receptação, roubo, delitos de trânsito, uso e tráfico de drogas e até mesmo nos crimes de colarinho branco, sem esquecer a frequência também crescente nos crimes contra a vida".

E o que leva a mulher a prática delituosa? "Agora parece claro que o mesmo conjunto criminoimpulsivo pertinente ao homem, desempenha um fator igualmente etiológico na criminalidade feminina. São fatores bio-psico-sociais, antropológico-culturais, estruturais, etc".

Um aspecto interessante salientado durante a entrevista é aquele relacionado com a frieza com que a mulher comete um crime. "Parece ser possível verificar

em número, significativo de casos que o ato criminoso praticado pela mulher é mais elaborado, menos instintivo, mais calculista, menos primitivo em relação ao homem. Eu penso que isto pode ser atribuído as próprias peculiaridades da personalidade feminina".

Quanto a reincidência da mulher em comparação ao homem, o professor José Hamilton afirmou que "os dados sobre este aspecto são insuficientes; com o que se dispõe em mãos, tudo está a indicar que os números são equivalentes, para situação assemelhadas".

No estado de São Paulo existem dois presídios femininos: o da capital, no Carandiru e o de Taubaté. Apesar de o instituto da prisão albergue não fazer diferença relativa ao sexo do pretendente, não foi regulamentado, até agora, a presença de sentenciadas as beneficiando das prisões semi-abertas e aberta, especialmente nos Institutos Penais de Rio Preto e Bauru.

Finalizando, o Dr. José Hamilton do Amaral afirmou ser importante assinalar "que em certos países, a criminalidade feminina em certos tipos penais é maior que a masculina, causando interesse criminológico expressivo a participação crescente da mulher no chamado crime organizado, crime-empresa".



O Dr. José Hamilton do Amaral

☆ Governo incentiva amamentação ☆

Numa iniciativa do Ministério da Saúde e Ministério da Previdência Social, foi lançada no último dia 05 devendo se prolongar até 05 de abril próximo uma campanha que visa incentivar as mães a amamentarem seus filhos pelo menos durante os primeiros seis meses de vida.

A filosofia principal da campanha está sendo divulgada maciçamente em todos os órgãos de comunicações e seu conteúdo básico é o seguinte: "O leite materno pertence ao bebê. É único e não custa dinheiro. Está sempre limpo, evita desnutrição, diarreias e muitas outras doenças

graves. A mulher que amamenta recupera muito mais rápido a sua forma física. Amamente seu filho ao peito. É um direito dele e dever de toda a mãe.

Em Prudente, bailarina que dançou com Baryshnikov

Ela é jovem, simpática de uma personalidade marcante. Possui um vasto currículo, mas nem por isto perde a sua simplicidade. Estamos falando de Vanessa Goes, bailarina há 15 anos e que começou seus estudos na Universidade Mineira de Arte com o professor Joaquim Ribeiro. Depois foi convidada a participar do Corpo de Baile da Fundação Palácio das Artes em Belo Horizonte, sob a direção de Carlos Leite.

Em 77 e 78, dançou profissionalmente como solista em La Paz no Ballet Oficial de Bolívia, tendo lecionado ainda na "Academia Nacional de la danza", onde realizou um trabalho de coreografia da Opera Infantil "Pinocchio". Voltou ao Brasil e, novamente como solista da Fundação Mineira, participou da tournée pelo país com Baryshnikov. Sobre esta experiência ela conta: "Foi o máximo que poderia acontecer na linha condição de bailarina brasileira, pois o bailarino do Brasil ainda não é respeitado como profissional. Não raras vezes, as pessoas ao indagarem sobre

nossas atividades chegam a se espantar ante a resposta "sou bailarina".

Falando na personalidade de Baryshnikov disse que o famoso bailarino "é uma pessoa humilde, simpática e que valorizou muito mais o nosso trabalho, do que os próprios brasileiro que tiveram a oportunidade de ver o espetáculo".

Vanessa Goes está em nossa cidade e integra a equipe de professores de dança da Spazzio — Centro de dança e artes integradas. Segundo afirmou à reportagem do Jornal Mulher "é importante para mim fazer este trabalho aqui, porque em se tratando de uma academia nova, temos a oportunidade de ajudar na formação de novos talentos e formar um grupo de dança de primeira categoria".

A bailarina ressaltou que a falta de maior número de companhias de Ballet no Brasil decorre da falta de verbas e por isto, os grupos mais conhecidos estão nas grandes capitais. Entretanto este fato não a impede de

continuar sempre batalhando pelos seus ideais dentro da carreira que escolheu e afirma: "seria excelente se as pessoas que se interessam pela arte pudessem começar seus estudos na faixa de 4 anos de idade. Entretanto, a idade não deve ser considerada um obstáculo. Uma pessoa de 25 anos, por exemplo ou mais, pode, desde que "queira", se dedicar à dança e obter resultados satisfatórios".

A sua área de trabalho na Spazzio abrange tanto o ballet como o jazz, mas Vanessa salienta a importância do ballet clássico em qualquer campo de dança: "Ele é a base para todos os tipos de dança e por isto é interessante que a pessoa faça um curso básico ou simultâneo de clássico, mesmo que queira se dedicar ao jazz".

Ao lado de Miguel Treza, Vanessa Goes divide a responsabilidade das aulas de dança na Spazzio que desta forma, ganha uma aliada de grande categoria no trabalho de aprimoramento do ensino de dança em Presidente Prudente.



Vanessa Goes no Palácio de Artes

"A jóia embeleza a pessoa e a torna feliz"

A ascensão na bolsa de valores de materiais como o ouro, por exemplo, continua e em ritmo acelerado. Este fato reafirma a condição de que a jóia é um dos bons investimentos, que se pode fazer e com as facilidades de pagamento que a Monalisa Jóias oferece aos seus clientes, esta forma de empatar capital ainda mais perto de quem pretende ter uma peça valiosa e bonita.

Essas peças podem ser confeccionadas com diversos materiais, como os relógios Beta (nacional), Tecnos, Longines e Baundier Mercier (suíços), folheado ouro, misto (ouro e aço) e de ouro com pulseira de couro. Em Monalisa Jóias, situada à Rua Antônio Sandoval Filho 170, pode ser encontrada também toda a linha Cartier que engloba relógios, carteiras, isqueiros e canetas. Ainda, as alianças de brilhante com assinatura Monalisa — modelos exclusivos.

E uma novidade: a revista 18 Karati, especializada em jóias trouxe em suas páginas — edição deste mês — um artigo sobre o último lançamento do setor e que está "estourando na Europa. São os pingentes com figuras poéticas de "Art Nouveau", expressões femininas sensuais, confeccionadas em ouro brilhante, esmeralda, dentre outros materiais. A Monalisa Jóias, com grande visão do que se vai usar em

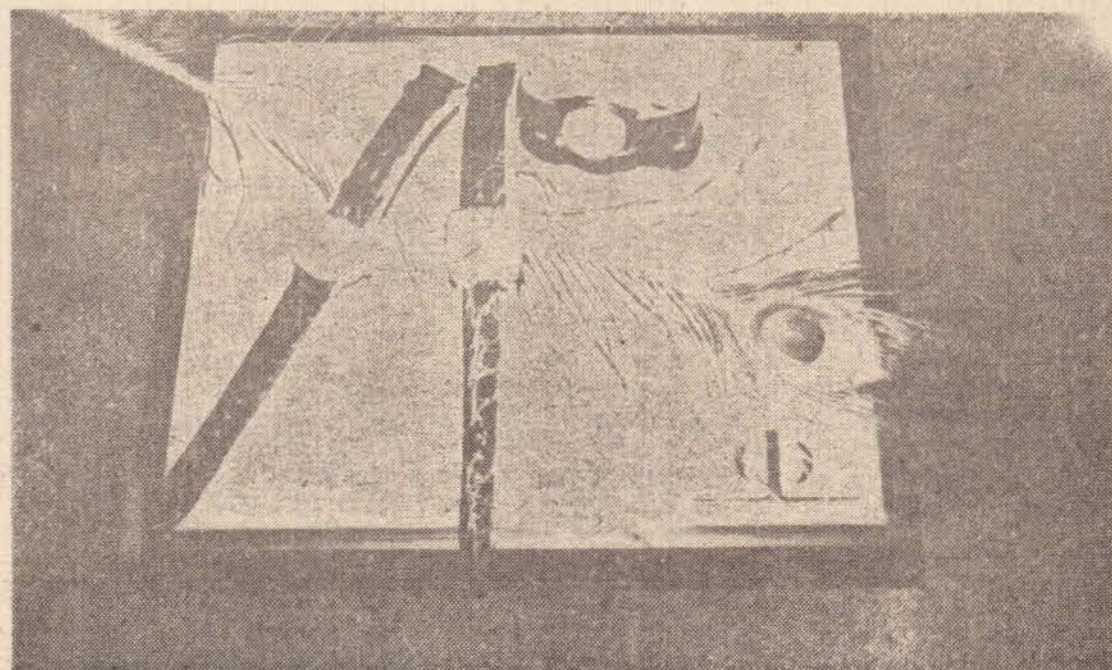

termos de jóias, possui estas peças desde o ano passado. Este fato se deve principalmente a preocupação constante de Dirce Medeiros de Arruda, titular da joalheria, em se manter atualizada com as tendências da moda de peças preciosas. Constantemente ela participa de promoções relacionadas ao setor como em janeiro último,

quando esteve em Vitória — ES — participando do lançamento de uma linha de jóias que reuniu joalheiros de todo o Brasil. Estas iniciativas fazem parte do dia-a-dia de Dirce que diz: "Um dos aspectos que mais aprecio na atividade que exerço é que a jóia embeleza a pessoa ao mesmo tempo que a faz feliz".

Elas defendem o parto humanizado



Com todos já sabem, Frederick Leboyer é o responsável pelos princípios, baseados nos quais se formulou a teoria do parto humanizado. Levando-se em conta que o tema foi desenvolvido na edição anterior a reportagem ouviu o depoimento de três mães prudentinas. O primeiro deles é da professora Maria Eulália Terra Pires: "Sempre defendi a tese das coisas naturais e por isto, quando fiquei grávida, tomei o máximo possível de informações sobre o parto humanizado. Nos primeiros tempos de gravidez já comecei a me preparar dentro das bases do parto Leboyer: fazia ioga, caminhava diariamente e psicologicamente também fui desenvolvendo um trabalho preparatório. Não tive maiores problemas durante o período de gestação. Entretanto, no que se refere ao parto propriamente, não foi possível que ele acontecesse dentro das metas básicas do parto humanizado pois, por um problema interno, precisei tomar anestesia. Acho válida esta teoria, tanto assim que, o que foi possível fazer dentro destes princípios eu fiz. No caso, a gravidez".

Outra jovem mãe fala sobre sua experiência. É a Sra. Maria Carolina Correia Silva. Ela já tinha ouvido falar no parto humanizado quando ficou grávida de seu primeiro filho. A partir daí, valorizou ainda mais este método, escolhendo-o como o ideal para o nascimento do bebê: "Comecei a me preparar tão logo soube que estava grávida. Li vários livros, dentre eles, "Nascer Sorrindo" de Frederick Leboyer e "A Psicologia da Gravidez". Neste segundo, a autora defende a tese de que os distúrbios que acontecem na gestação são, na maioria das vezes, decorrentes do aspecto psicológico. Percebi, então, que o primeiro passo seria não me impressionar com as transformações que estavam acontecendo e que iriam acontecer com o meu corpo. Comecei a fazer ginástica

e caminhar constantemente e pude observar que, quando não me exercitava sentia câimbras. Os exercícios respiratórios também foram fundamentais e me ajudaram muito na hora do trabalho de parto. Quando as contrações começaram, fui para o hospital mas não me deitei. Fiquei andando pelo quarto".

Por um problema com a criança, a Sra. Maria Carolina diz que lhe foi aconselhado pelo médico a cesariana. Mesmo assim, os princípios básicos do parto humanizado foram mantidos segundo ela mesma conta: "Fiquei acordada durante o parto (anestesia peridural); meu marido estava presente; a criança não foi colocada de cabeça para baixo; o cordão umbilical só foi cortado quando parou de bater; o bebê foi colocado em contato comigo até o relaxamento total; acariciei o nenê enquanto pensava "bem vindo, meu filho" em seguida o bebê foi colocado numa banheira com água a 37.0 C; o ambiente estava silencioso e a temperatura normal — sem ar condicionado; o alojamento foi conjunto e amamenteei meu filho nas primeiras horas de sua vida".

Sobre sua experiência ela conta: "quando fiquei sabendo da cesariana fiquei decepcionada pois pensei que meu parto não pudesse mais ser nas bases do humanizado. Entretanto, com a conscientização da equipe médica, os princípios foram mantidos apesar da cesaria. Finalizando, Maria Carolina diz como sentiu a reação do filho: "ela ate possível tudo aquilo defendi, virtude da primeira penetração de ar nos pulmões. A partir daí ficou tranquilo, sua respiração foi se processando gradativamente uma vez que o cordão umbilical continuava pulsando, ligado a mim. Depois, abriu os olhos, se mexeu e bacejou".

A fisioterapeuta Lucelena Marasca Levorato também optou pelo parto humanizado. Seu primeiro filho nasceu no último

dia 24 de dezembro. Ela conta que devido à sua profissão "sempre tive vontade de ter um parto, o mais natural possível. Toda a minha gestação foi començada com meu médico. Acho que o primeiro item deste método de nascimento é o relacionamento da gestante com o médico. A interação entre o obstetra que me assistiu e eu era tão grande que quando fui para a sala de parto senti como se fosse a continuação do pré-natal. Psicologicamente estava muito bem. O médico foi me explicando tudo o que ia acontecendo. Não tive dores nem qualquer espécie de distúrbio durante a gravidez, tanto assim que durante os 9 meses não precisei tomar nem um comprimido para dor de cabeça. Fiz fisioterapia o tempo todo, para varizes uma vez que o meu trabalho exige que permaneça muito tempo em pé".

Atendendo a orientação médica, Lucelena marcou o intervalo das contrações e só foi para o hospital quando realmente percebeu que estava em trabalho de parto. Chegou para internamento a 1 hora da madrugada, entretanto, o nenê só nasceu as 4 horas. "Durante este tempo fiquei andando. Quando a contração era mais forte, agachava-se e fazia 100 flexões. Fui andando para a sala de parto. O parto foi normal e participou totalmente dele, acordada e colocada em contato com o bebê logo que nasceu. Foi a sensação mais maravilhosa que já mais esquecerei. Naquele momento me senti mãe realmente, me senti mulher e me senti forte. Minha irmã que é médica ficou na sala. Havia pouca luz, silêncio e temperatura ambiente. Acredito que meu filho sentiu o extremo do amor de mãe. Foi uma experiência tão impressionante que, saindo da sala, fiquei horas acordada de tanta emoção".

Um fato bastante curioso ocorreu durante a gestação de Lucelena conforme suas próprias palavras: "No sétimo mês de gravidez, sonhei que o nenê tinha nascido com um pequeno problema no terceiro dedo do

pé e qual não foi minha surpresa, quando ele nasceu, ao ver que ele realmente tinha um pequeno problema no mesmo dedo e no mesmo pé que havia sonhado. Acho que minha interação com meu filho foi tão grande que chegamos a nos comunicar".

Apartir de depoimentos como estes, verídicos e da informação através de livros que explicam mais profundamente os princípios do parto humanizado, a leitora pode tirar suas próprias conclusões. Uma das grandes obras sobre o assunto é "Nascer Sorrindo", escrita pelo próprio Frederick Leboyer, onde se encontra o seguinte trecho: onde ele fala sobre o parto que se faz comumente em todo o mundo: "Quando uma criança vem ao mundo, a primeira coisa que faz é gritar. E o grito alegria a assistência. "Ouçam como ele grita", diz a mãe toda contente encantada que uma coisinha tão pequena faça tanto barulho. O que significam os gritos do recém-nascido? Os gritos não falam de sofrimento. Para gritar como grita, será que o bebê não sente imensa dor? A razão diz que antes de mais nada, precisamos nos ater aos fatos. E os fatos, neste caso não falam. O recém-nascido não fala. Sem dúvida, o bebê ignora o uso das palavras. Os passaros também o ignoram. Faço que, admitamos não os impede de se comunicarem. Haverá linguagem sem palavras? O recém-nascido não fala? Espere aí, preste atenção. Essa fronte trágica, olhos fechados, sobrancelhas erguidas, tensas... Essa boca que grita, a cabeça que se vira e tenta escutar... Esses pés que empurram furiosamente, as pernas que procuram proteger o fragil ventre... Então, não fala o recém-nascido? É todo seu ser que grita, todo seu corpo que se manifesta: "Não me toquem! Não me toquem! E ao mesmo tempo, implora, suplica: "Não me deixem! Ajudem-me! "Alguém já fez apelo tão enternecedor? O recém-nascido não fala. Não, não. Nós é que não o escutamos".





Barzinho

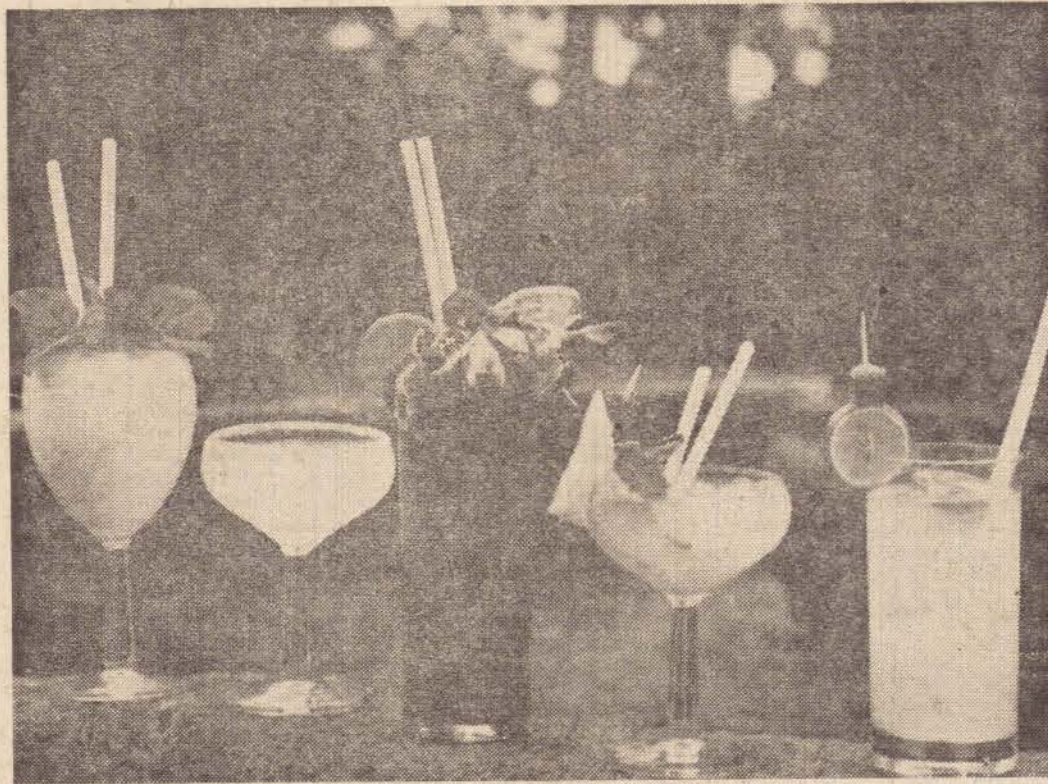

E! Você sabe: já foi o tempo em que "bebidas" era um assunto exclusivamente dos homens. Hoje a gente precisa saber de tudo, não é assim. Pois então, aqui vão algumas dicas.

Em primeiro lugar, as bebidas. Dentro do seu orçamento vá montando o barzinho devagar, tendo em mente que quanto maior a variedade de bebidas você tiver à mão mais opções você terá na hora de servir. As básicas: cachaça, vodka, vermute seco e doce, gim, rum, licores doces; conhaque, vinho tinto e branco e uma garrafa de champagne. Além disso suco de tomate e de frutas em geral.

Outros ingredientes são necessários. Anote: molho inglês, pimenta-do-reino, noz moscada, rodela de limão; creme de leite em lata) e, lógico, gelo. No que se refere a equipamentos, nada muito complicado: saca-rolhas, pegador e balde de gelo, pilão, para caipirinha e coqueteleira (no falta; use o liquidificador).

Cada bebida tem seu copo adequado para servir. Para batidas ou coqueteis, copos baixos, de boca mais larga que o pé; para licores; pequenos cálices; água e suco vão bem no tradicionais copos médios, senão, o champanhe é servido em taças fundas; os vinhos, em cálices altos, drinks como Campari; gim-tonica; hifi; cuba-livre etc. só combinam com copos longos, sem pé; para conhaque, o copo balão; para o uísque puro ou com gelo, copo largo e baixo e por fim, a vodka ou a cachaça pura de

vem ser servidas nos copos estreitos e baixinhos.

Agora que você está com todos os elementos para um barzinho bem transado é só ir colecionando as receitas. Você com certeza irá agradecer amigos e familiares.

TERNURA

1/4 de garrafa (das pequenas) de champagne; 1 colher de chá de suco de pessego, 2 gotas de angustura. Misture todos os ingredientes e enfeite com uma amêixa e uma uva branca.

— * — * —

SANGRIA DE VINHO DO PORTO

Ingredientes — 1/2 colher chá de açúcar; 2 doses de vinho do Porto; noz-moscada; 1 casca de laranja.

Modo de fazer — Dissolva o açúcar em 1 dose de água num copo para aperitivo. (Se preferir, substitua a água por club soda; ou soda cristal. Junte o vinho do Porto, cubos de gelo e mexa. Polvilhe com a casca de laranja.

— * — * —

BANANA PUNCH

Ingredientes — 2 doses de vodka; 1 1/2 colher (chá) de licor de damasco; suco de meio limão; club soda, 1 rodela de banana.

Modo de fazer — Coloque numa coqueteleira a vodka, o licor, o suco de limão e misture bem. Despeje num copo alto com gelo picado. Complete com club soda e guarneça com a rodela de banana.

PONCHE DE UÍSQUE

(24 doses)

Ingredientes — 1/2 xícara de açúcar, 1/2 xícara de suco de limão; 1 litro de uísque; 2 xícaras de licor de anis gelado; 1 colher (chá) de angustura; 2 litros de suco de laranja gelado; 2 litros de ginger ale.

Modo de fazer — Dissolva o açúcar no suco de limão. Junte o uísque e mexa bem. No momento de servir, despeje numa poncheira e acrescente o licor de anis, a angustura o suco de laranja e o ginger ale.

— * — * —

SANGARÉ DE UÍSQUE

Ingredientes — 1 dose de uísque; 1/2 dose de licor de uísque; 1 colher (chá) de suco de limão; 1 colher (chá) de açúcar; club soda; noz-moscada em pó.

Modo de fazer — Misture, num copo para coquetel, o uísque; o licor de uísque; o suco de limão e o açúcar. Complete com cubos de gelo e junte um pouco de club soda. Polvilhe com a noz-moscada em pó.

— * — * —

TOM & JERRY

Ingredientes — 2 ovos; 3 1/2 colheres (sopa) de açúcar de confeiteiro; 2 doses de rum puro; 1/3 colher (chá) de canela; 1/4 colher (chá) de cardamomo; 1 xícara de rum pra ta quente; 1 xícara de uísque; 1/4 litro de leite quente; noz-moscada ralado.

Modo de fazer — Bata os ovos até ficarem bem espumosos. Junte o açúcar e bata. Acrescente o rum ouro, a canela, o cardamomo e mexa. Coloque um pouco dessa massa em 8 canecas de vidro. Coloque em cada caneca 2/3 dose do rum prata e do uísque. Complete com o leite e polvilhe com noz-moscada.

— * — * —

COQUETEL DE LICOR DE CAFÉ

Ingredientes — 1 dose de vodka; 1/2 dose de licor de café; 1/2 dose de conhaque.

Modo de fazer — Misture a vodka, o licor de café e cubos de gelo. Coe para um copo de vinho. Por cima, flutue cuidadosamente o conhaque.

— * — * —

MADRAS

Ingredientes — 1 dose de vodka; suco de laranja.

Modo de fazer — Encha um copo alto com cubos de gelo. Por cima despeje a vodka e, em seguida, o suco de laranja até atingir 2/3 do copo.

SP SUPERMERCADOS
PASTORINHO
a sua casa



Culinária

Nesta edição, uma série de receitas cujo ingrediente comum é o palmito. Uma guia que permite uma múltipla variação no modo de fazer e cujos resultados, aliados aos seus conhecimentos, só tendem a surpreender e agradar a sua família.

PALMITO COM LEITE DE COCO

INGREDIENTES — 1 vidro de palmito, 1 colher de manteiga, 1 colher de farinha de trigo, 1 colher de maizena, 1 gema de ovo batida, 1 garrafa de leite de coco, sal.

MODO DE FAZER — Cozinhe o palmito, em pedaços grandes, com água, sal e caldo de limão (para não escurecer). Reserve. Leve uma panela ao fogo com a manteiga, a farinha e a maizena desmançada em um pouco de leite de coco. Vá mexendo lentamente até tomar cor. Acrescente a gema, o leite de coco e o sal e deixe cozinhar mais um pouco. Adicione o palmito, misture bem, deixe no fogo por alguns minutos ainda. Retire e sirva acompanhando peixe ou camarão.

TORTA DE PALMITO

INGREDIENTES — Massa — 1 xícara bem cheia de maizena peneirada com 1 xícara cheia de farinha de trigo, 1 colher (sopa) rasa de fermento em pó, 1 pitada de sal, 3 colheres (sopa) cheias de manteiga ou margarina, 1/2 xícara de leite. Recheio — 1 cebola, 2 dentes de alho picadinhos, 1/2 xícara de óleo, 4 tomates maduros, sem pele e sementes, cortadinhos 1/2 folha de louro, sal pimenta; 1 lata grandes de palmito escorrido e cortado em pedaços; 2 colheres (sopa) cheias de maizena diluídas em 2 xícaras de leite 1/2 xícara de salsa e cebolinha cortadinhas; azeitonas; ovos cozidos e queijo ralado a gosto.

MODO DE FAZER — Massa — Amasse, com a ponta dos dedos, todos os ingredientes, até formar uma bola, juntando mais um pouco de leite se necessário. Cubra com um pano e reserve.

Recheio — Numa panela coloque o óleo e frite a cebola e os alhos picadinhos durante alguns minutos. Junte os tomates e o louro, tampe a panela e cozinhe durante 10 minutos. Adicione o palmito e a maizena diluída no leite. Cozinhe, mexendo até engrossar. Salgue se necessário, junte os ingredientes restantes e deixe esfriar.

MODO DE ARMAR A TORTA — Forre uma forma de torta (de preferência, de aro removível) com uma camada fina de massa, coloque o recheio e cubra com outra camada fina de massa. Pincele com gema, fure com um garfo e esse em forno moderado durante 25 minutos. Sirva quente.

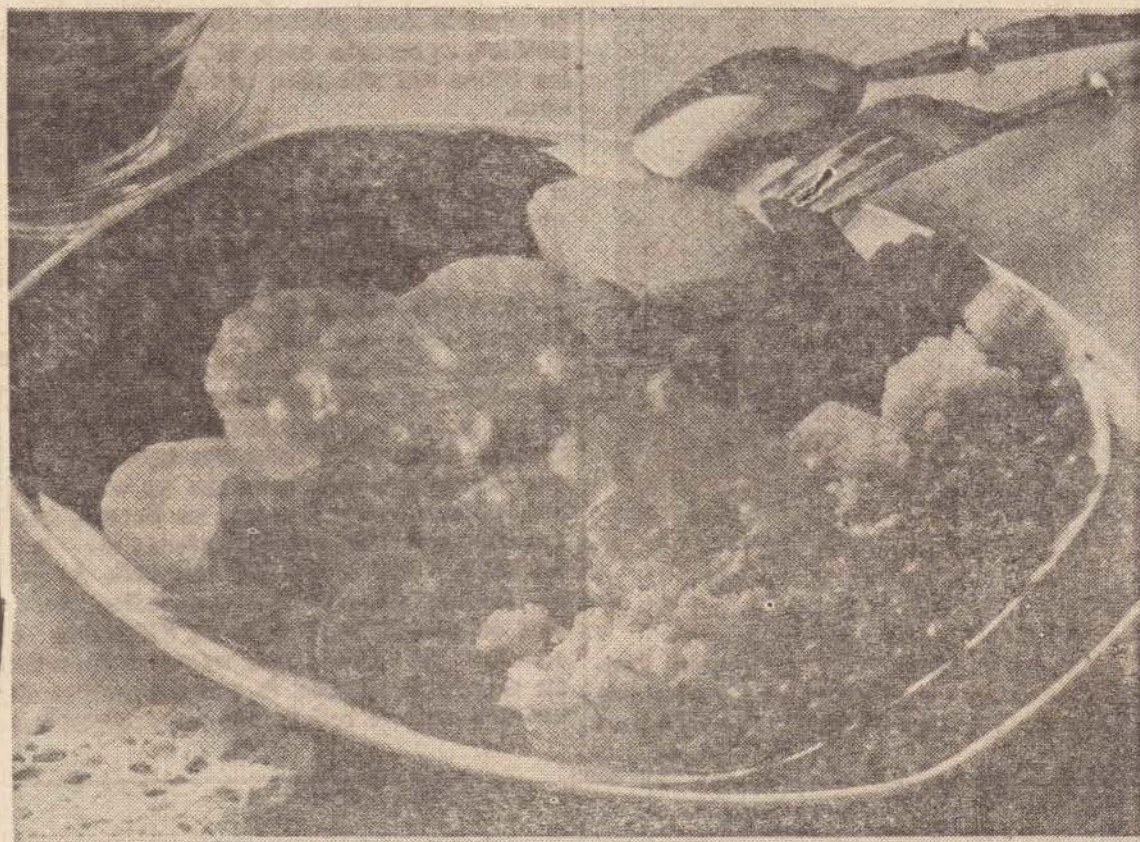

RISOTO DE PALMITO

INGREDIENTES — 1 litro de água, 2 tabletes de caldo de galinha, 1 1/2 xícara (chá) de arroz (250 grs); 2 colheres (sopa) de manteiga, 1 lata média de palmito, salsa picada, queijo ralado.

MODO DE FAZER — Leve ao fogo a água quando ferver, junte os tabletes de caldo e o arroz já lavado. Deixe cozinhar até quase secar. A parte, passe o palmito, cortado em rodelas na manteiga. Coloque o arroz em uma forma refratária, junte o palmito e a salsa, cubra com queijo ralado. Leve ao forno por 5 minutos, apenas para dourar.

PANQUECAS DE PALMITO

INGREDIENTES — Massa — 1/2 litro de leite 3/4 de xícaras de maizena, 3/4 de xícara de farinha de trigo, 3 colheres de óleo, 4 ovos, 1 pitada de sal de óleo para pincelar a frigideira.

Recheio — 1 cebola e 2 dentes de alho picados 1/4 de xícara de óleo, 1 lata grande de palmito, picado, 3 tomates maduros, sem pele, picados, 2 xícaras de leite, 2 colheres (sopa) mai-

zena, 1/2 xícara de salsa e cebolinhas picadas sal e pimenta a gosto, 1/2 xícara de queijo ralado.

Molho de tomates — 1 cebola e 1 dente de alho picados, 1/4 de xícara de óleo, 1/2 quilo de tomates, sem pele, picados, 1/2 folha de louro sal, pimenta, cebolinha a gosto.

MODO DE FAZER — Massa — Bata no liquidificador todos os ingredientes ligando e desligando o aparelho para misturar bem.

Recheio — Numa panela, frite no óleo, a cebola e o dente de alho. Junte o palmito e os tomates e refogue durante uns minutos. Acrescente o leite misturado com a maizena e os temperos. Cozinhe mexendo até engrossar. Reserve.

Molho de tomates — Numa panela, frite no óleo, a cebola e o dente de alho. Junte os tomates em pedaços e os temperos. Cozinhe, sem tampar a panela, durante 20 minutos. — Reserve.

MODO DE ARMAR — Recheie, enrole as panquecas e coloque num prato refratário untado. Cubra com o molho de tomates polvilhe com queijo ralado e gratine em forno quente durante 10 minutos.

Inclua coelho em seu cardápio

A carne de coelho é saborosa e rica em proteínas. Não possui colesterol
Faz bem ao coração. Inclua a carne de coelho em seu cardápio.

Criador — vendas

Granja KTU — saída para a represa — telefone 52.1392
Martínópolis — SP.

A mulher e o mundo



As perspectivas do mundo para limitar a população mudariam, se fosse adotada a prática antiga de alimentar os filhos

com o seio materno pelo maior tempo possível. As mães não ovalam enquanto amamentam seus filhos. Este comunicado expedido pela OFA explica que esta prática anto-orcepcional pode ser apreciada em povos primitivos, como os nomades Ikang da Kalahari, que sem ter preconceito sexual nem praticar abortos ou infanticídios, apresenta cada mulher com quatro filhos em sua vida, um a cada quatro anos.

A fama da comida francesa como a mais saborosa do mundo, tem feito que um livro de receitas ocupe o segundo lugar em vendas nos últimos tempos, depois do Dicionário Larousse. "A Tia Maria — A Velha e Boa Cozinheira Francesa" atingiu, após sua primeira edição no fim do século XIX, o astronômico número de 80 edições e mais de 10 milhões de exemplares vendidos. Atualmente, este antigo manual da cozinha francesa ressurgiu já que durante o ano passado se venderam 300.000 exemplares somente na França, com parados aos 100 mil exemplares do ano anterior. Tudo se deve à tentativa do povo francês de regressar as velhas tradições culinárias, rejeitando os enlatados e comidas pré-cozidas que estavam invadindo os seus mercados. O que é considerado um dos maiores fenômenos sociológicos dos

tempos atuais, responde, segundo pesquisas de televisão e rádio, ao desejo de se voltar às fontes e valores de outros tempos. E, segundo os especialistas, é uma manifestação mais da nostalgia pela maturidade, o regresso aos velhos móveis, às pequenas hortas nos terraços dos apartamentos parisienses, etc. Por ser a cozinha outra forma de expressão e porque ela reflete toda a vida de uma época, se explica o êxito que tem o livro de Tia Maria, com as receitas da velha e boa cozinha francesa. (Serviço Círculo — OFA).

— A Sra. Karin Soder, ex-ministro das Relações Exteriores da Suécia, ia fazer uma viagem pela Europa com tres dos seus assessores homens. Tinham sido feitas reservas de quatro passageiros aéreas de primeira classe. à ultima hora, disseram-lhes que havia um passageiro de primeira classe em excesso e que alguém teria de viajar na classe economica. Um dos assessores da Sra. Soder pediu para ver a lista e descobriu que, enquanto os tres assessores homens tinham realmente sido incluídos entre os passageiros da primeira classe, ela tinha sido automaticamente colocada na classe economica. Despulpa da companhia de aviação: "Pensamos que ela era secretária". (F. Magazine, França)

No próximo numero do Jornal Mulher

- ☆ Pesquisa: o que as mulheres pensam sobre o parto humanizado?
- ☆ Horóscopo personalizado - uma astrologia diferente
- ☆ Guarda-Mirim - a participação da adolescente na comunidade
- ☆ Fotografia - a nova mania dos anos 80
- ☆ Tudo o que voce precisa saber sobre os animais domésticos

JORNAL *Mulher*

Suplemento do "O IMPARCIAL"

EDITORA "IMPRESA" LTDA

CGCMF 55.347.520/0001-67

Diretor Presidente: ROBERTO SANTOS

RJP N.º 1957

Diretor Responsável: MÁRIO PERETTI

RJP N.º 8756

Diretor de Redação: ADELMO S.R. VANALLI

RJP N.º 8068

Diretor Administrativo: DEODATO DA SILVA

REDAÇÃO, OFICINAS E CLICHERIA

Rua Siqueira Campos, 582/600 sub-solo.602

ADMINISTRAÇÃO COMERCIAL

REDAÇÃO

Fones: KS

22-1133 / 22-1801

DEP. ASSINATURAS E CIRCULAÇÃO

22-4542 / 22-4413

DDD 0182 - PRESIDENTE PRUDENTE - SP

REPRESENTAÇÃO NACIONAL

Consórcio Brasileiro de Imprensa - CBI

Rua Senador Feijó, 161 - 6.º andar

Fones: 37-3728/36-4908/37-2669

SÃO PAULO

Avenida Rio Branco, 277 - 12.º andar

Conjunto 1.205 - Fone: 221-1668

RIO DE JANEIRO

Endereço para correspondência

Rua Siqueira Campos, 600 - sub-solo

Caixa Postal, 316 - CEP 19.100

Endereço Telegráfico: IMPRESA

PRESIDENTE PRUDENTE - Est. de São Paulo