

# Secretariado só depois do carnaval

Abordado pela imprensa, o professor Carlos Alberto de Carvalho Pinto, declarou que somente a-

nunciará o seu secretariado, após as férias do carnaval. Segundo consta, a maior dificuldade do Che-

fe do Executivo é a de convencer alguns secretários que chegou a hora de ceder o lugar à nova gente.

Por outro lado, deixou transparecer que somente um secretário tem sua posição totalmente garanti-

da. Trata-se do Titular da Pasta da Agricultura, sr. José Bonifácio Nogueira,

que no momento ultima os preparativos para a apli-

cação da recente lei de revisão agrária.

## O IMPARCIAL

ANO XXIII

Pres. Prudente — terça-feira, 14 de fevereiro de 1961

N.º 4.388

### Beneficiadas 18 Associações Rurais O Serviço Social Rural procedeu à entrega de peruas, máquinas de escrever, projetores de "slides" às entidades paulistas

O Conselho Regional do Estado de São Paulo do Serviço Social Rural procedeu no dia 9 do corrente, à entrega de 18 peruas, máquinas de escrever, projetores de "slides", máquinas de somar, miniógrafo e outros materiais de escritórios para as Associações Rurais de Araraquara, Bo-

tucatu, Brotas, Cafelândia, Campinas, Cerqueira Cesar, Cotia, Jarú, Limeira, Lins, Mirandópolis, Monte Alto, Paraibuna, Ribeirão Preto, Rio Claro, São João da Boa Vista, São José do Rio Preto e Tupã.

Aproveitando a presença dos representantes, presidentes e outros diretores,

das entidades rurais interioranas, realizou-se no auditório do CR do ESP do SSR uma reunião entre os mesmos e técnicos da autarquia, sendo então debatidos aspectos técnicos para funcionamento dos serviços da autarquia ruralista no interior.

O sr. Bolívar Pereira Nu-

nes discorreu a respeito das atribuições administrativas das Associações Rurais com o Conselho Regional do Estado de São Paulo do Serviço Social Rural.

O Dr. Olavo A. de Lima Rocha, discorreu sobre as responsabilidades e as atribuições das Associações Rurais nos programas do SSR, bem como esclareceu detalhadamente os convênios que firmados brevemente entre outras entidades do interior com o Conselho Regional da autarquia.

Em prosseguimento o Dr. Hans Alfred Rappel discorreu de um modo amplo a respeito do sentido filosófico do serviço social, em sua relação com o incremento do bem comum nos

meios rurais. Saliou as finalidades dos Cursos de Auxiliares de Comunidade mantidos pelo SSR bem expôs aspectos do seu funcionamento.

Para os cursos de Formação e Treinamento de Auxiliares de Comunidade foram aprovados os candidatos das seguintes cidades: Jarú, José Carlos de Campos Melo; Edna Lima Sartori; Araraquara, Maria Bonina Santoto e Arilton Botassim; Tupã, Maria de Lourdes Melo; Botucatu, Ana Inez de Andrade; Ribeirão Preto, Merlevina de Souza Cabeço e Jurandy Gonçalves Siqueira; Rio Claro, Mary Ione Fini Mac Knight e Jairo Aparecido Butolo; São José do Rio Preto, Edmea Aparecida Proto e Dagoberdo Nogueira; Monte Alto, Rute Aparecida Danelluzzi e José Carlos Palma; Brotas, Valderes Aparecida de Matos; Paraibuna, Mirtes Avarenga Barreto e Roberto Celeste; São João da Boa Vista, Maria Helena Ovéria; e Limeira, Alvaro Guimarães Armsbustes e Helena Duarte do Pateo.

### Condenado o restabelecimento da taxa de Educação e Saúde

S. Paulo (Interpress) — A Assessoria Jurídica da Federação e do Centro das Indústrias do Estado de São Paulo vem de oferecer parecer ao projeto de lei federal n.º 2.384, de 1960, dispondo sobre concessão de abono escolar. A aludida proposição institui a taxa de educação, que constituirá em selo adesivo, no valor de Cr\$ 5,00, incidente em todos os atos regulados por lei federal. Essa taxa, embora não o diga expressamente, o projeto, destina-se à concessão de abonos escolares. O abono escolar mensal de Cr\$ 200,00 por filho ou tutelado que frequentar o curso primário será pago ao pai ou tutor que perceber rendimento igual ou inferior ao salário mínimo. Ao pai ou tutor o projeto equipara quem tiver permanentemente sob sua guarda, criando-o ou educando-o a suas expensas, aluno de escola primária. O abono será pago durante a realização do curso primário, não sendo suspenso no período de férias; o pagamento do abono suspenso na hipótese de reprovação nos exames de acesso de classe, restabelecendo-se quando, repetido o ano escolar, vier a realizar-se o acesso. Permite o projeto a acumulação desse abono com o abono de família. O pedido de abono será processado e informado pelos coletores federais, cabendo sua concessão aos Delegados Fiscais do Tesouro Nacional nos Estados ou, onde houver, ao chefe da repartição que representa o Ministério da Fazenda.

Na justificativa, o autor do projeto, após salientar a gravidade do analfabetismo em nosso país, acrescenta que, para solucionar o problema, a medida é mais atraente, mais convincente e mais decisiva que a razão de ordem financeira — percebem o país uma renda pela matrícula e permanência dos filhos na escola. Acentua o elevado índice de analfabetismo, bem como de repetência no curso primário e o baixo índice de conclusão do referido curso.

#### Problemas dos mais sérios

Acentua o autor do parecer que não paira dúvida que o problema da educação é um dos mais sérios em nosso país. E tarefa dos poderes públicos proporcionar os meios de ensino primário gratuito e obrigatório, como estabelece a Constituição Federal. Para esse fim, o artigo 169 da Constituição preceitua que, anualmente, a União aplicará nunca menos de dez por cento, e os Estados, o Distrito Federal e os Municípios nunca menos de vinte por cento da renda resultante dos impostos na manutenção e desenvolvimento do ensino. Cada sistema de ensino, segundo o art. 172 da Constituição, terá obrigatoriamente serviços de assistência educacional que assegurem aos alunos necessárias condições de eficiência escolar. Por outro lado, o Código Penal configura como crime de abandono intelectual — deixar, sem justa causa, de prover à educação primária de filho em idade escolar, crime punido com o exilato, como a um mês, ou multa de 200 a 500 cruzeiros.

Adverte o autor do projeto — continua o parecer — que o preceito criminal se tornou inoperante, porque a ameaça de sanção penal "já se revelou desvalida de condições para ocorrer a causa da fuga à escola, tanto mais que a justa causa torna típico o abandono intelectual". O fato de o pai necessitar do trabalho dos filhos — aduz — não é obstáculo ao ensino primário, que deve ser ministrado, em caráter obrigatório aqueles que não se encontram ainda na idade mínima para a admissão ao emprego. Parece estranho atribuir aos pais uma "renda" para o cumprimento de uma obrigação que está à base do preceito penal acima transcrito. Não será essa "renda" — observa — que irá solucionar o problema, como, por exemplo, o aspecto da repetência tão assinalado pelo autor do projeto.

Afirma, então, que a União, os Estados, o Dis-

trito Federal e os Municípios têm a obrigação constitucional de proporcionar o ensino primário gratuito, em sistemas adequados. A situação atual é assás diversa. A imprensa acaba de denunciar a existência de professores semi-analfabetos nas escolas primárias em nosso país. Certamente não se podem esperar bons resultados com métodos de ensino precários e primitivos. Todavia, não se deve atribuir "renda" a uma pessoa para cumprir as suas obrigações legais.

Não há correlação entre o salário percebido e a educação dos filhos ou dependentes, uma vez que, pela Constituição, o ensino primário é gratuito, além de obrigatório, e que os pais ou tutores não poderão empregar os filhos ou tutores com menos de 14 anos de idade, salvo raríssimas exceções, devendo o ensino primário ser ministrado até essa idade.

A solução para o problema estaria na atualização dos abonos familiares, na elevação subvenção às instituições assistenciais e na regulamentação do salário mínimo familiar. Mas, se os fins colimados pelo projeto são contestáveis, o meio sugerido para alcançá-los é evidentemente inadequado. A restauração da chamada taxa de educação, que mais não é do que o imposto do selo, revela-se de total inconveniência.

Resalta o parecer que a Lei n.º 3.519 assinalou passo notável no sentido da redução dos atos a que se impõe a obrigação da selagem, diminuindo os inconvenientes desse tributo verdadeiramente incômodo e anacrônico. Ele é apontado, sob o ponto de vista econômico, como o pior dos impostos de nosso sistema fiscal e o mais inconveniente de todos, sob o ponto de vista político, como o mais desaconselhável porque, em geral, incide sobre o parte mais fraca nos contratos.

LEIAM E ASSINEM O IMPARCIAL

### Borracha e consumo

RIO. — O consumo mundial de borracha natural continua superior à produção, o que não acontece no caso da borracha sintética. Assim é o Grupo Internacional de Estudos para a Borracha anunciou recentemente que na primeira metade de 1960, foram produzidas 960 mil toneladas de borracha natural. No mesmo período o consumo montou a 1 milhão e 15 mil toneladas. Esta última cifra inclui as exportações de 48.500 toneladas para a URSS e de 94.500 toneladas para a China Comunista.

A produção de borracha sintética, no entanto, mantém-se acima do consumo. No primeiro semestre de 1960 foram produzidas 970 mil toneladas, ao passo que o consumo não foi além de 890 mil toneladas.

### Centro de artes industriais

S. Paulo (Interpress) — O Departamento Regional de Serviço Social da Indústria (SESI) mantém Centros de Artes Industriais, objetivando desenvolver o plano de aplicação e melhoria do ensino primário, a crianças de 12 a 14 anos, sendo esses Centros frequentados por filhos de trabalhadores na indústria, transporte, comunicações ou pesca.

Proporcionam os Centros de Artes Industriais aos meninos que já concluíram o Curso Primário, mas ainda não atingiram idade em que o trabalho é permitido por lei, oportunidade para aperfeiçoarem os conhecimentos fundamentais e iniciarem-se em atividades manuais compatíveis com sua vocação.

Esses cursos constituem

### Um diz que sim, o outro diz que não

Telegramas de Nova Iorque dão conta que o chanceler cubano Raul Roa deixou a grande metrópole afirmando que os EUA invadirão a ilha cuba, ao passo que no Brasil de Washington afirmam que os senadores quando Herter, se capacitam de que não haverá invasão americana de Cuba. O tempo toma corpo o movimento de libertação da ilha, que será levado a efeito por cubanos patriotas e democratas, inconformados com a sovietação de sua terra.

### Política em Pirapozinho Francisco Moreira poderá ser apoiado pelo PDC

Pirapozinho (Do Correspondente) — O Chefe do Executivo pirapoense, sr. Manoel Marques, manifestou sua confiança na crescente aceitação da candidatura Francisco Moreira, apresentado pelo Partido Trabalhista Nacional como postulante ao

## Panorama Nacional

### NOVA CASA DA LAVOURA

Mostrando seu regozijo em cada entrega dessa natureza, o secretário da Agricultura, sr. José Bonifácio Nogueira, comunicou à república a entrega da Casa da Lavoura, a cidade de Floridópolis, que custou cerca de 2 milhões de cruzeiros. Esse melhoramento deverá prestar assistência

### PROTEÇÃO AO TRABALHADOR

RIO. — Trabalhador, para o seu bem, lembre-se de que um terço dos acidentes com perda de tempo provém de ferimentos nos pés ou nos dedos dos pés. Para evitar essa possibilidade, é de todo conveniente usar sapatos fechados e seguros. Comprove o seu cuidado permanente, evitando ao máximo o acidente. (Contribuição da Carteira de Acidentes do Trabalhador do I.A.P.I.)

### EXECUÇÃO DA REVISÃO AGRÁRIA

Enquanto os técnicos da Secretaria da Agricultura ultimam os preparativos para a aplicação da lei de revisão agrária, de autoria do sr. José Bonifácio Nogueira, a Diretoria Agrícola da referida Secretaria, toma medidas visando a execução do Plano de Ação no setor. Aumento de produtividade, aperfeiçoamento da comercialização, nova política fiscal e de financiamento, de recursos naturais, são alguns dos pontos principais a serem observados.

### O MINISTRO MAIS FORTE

Brasília. — O Ministro mais forte do atual governo é o sr. Clemente Mariani, que representa, ao mesmo tempo, os governadores Carlos Lacerda e Juraci Magalhães.

Na primeira reunião ministerial o sr. Janio Quadros deu-lhe poderes absolutos nas Finanças, como fizera, anteriormente, em São Paulo, com o sr. Carvalho Pinto.

### DESCENTRALIZAÇÃO DO PARQUE MANUFATUREIRO

S. Paulo (Interpress) — Começa a adquirir consistência a almejada descentralização industrial da Capital paulista, sendo um dos principais fatores as disponibilidades de energia elétrica e transportes de que dispõe atualmente o Interior do nosso Estado. Tal informação é fun-

dada no número de fábricas construídas na Capital que decreveu, enquanto que no Interior verificou-se sensível aumento.

### ESTA É BOA

Brasília. — Ao que parece, o líder do sr. Janio Quadros na Câmara será mesmo o deputado Pedro Aleixo.

Além do debate que travou, recentemente, com o sr. José Maria Alkimim fez o Parlamento retornar aos seus melhores dias, pela linguagem elevada dos contadores, entremecida de respeitosa ironia.

### NÃO PUDERAM FESTEJAR A POSSE

Um dos auxiliares do presidente da República, sr. Emanuel Massarini, recebeu o seguinte telegrama do padre José Falcão, prefeito do Sobral, no Ceará: "Não pudemos festejar a posse do nosso presidente, pois nossos amigos foram presos pelo delegado, que invadiu a cidade com policiais armados, prendendo quem pretendesse soltar foguetes em regozijo".

### BIBLIOTECAS MUSICAIS

RIO. — A publicação de um dicionário poliglota de termos musicais foi anunciada pela UNESCO como parte de um projeto da Associação Internacional de Bibliotecas Musicais, em colaboração com a Sociedade Internacional de Musicologia.

Já está prevista a publicação de um manual preliminar em alemão, inglês e italiano. Um dicionário completo, em 20 idiomas, será publicado a seguir.

### CP NÃO TEM CANDIDATO

São Paulo — O Titular da Pasta da Agricultura, sr. José Bonifácio Nogueira, ao deixar o Palácio dos Campos Eliseos, onde conferenciou com o professor Carvalho Pinto, declarou que o Chefe do Executivo não tem candidato a prefeito e não se imiscuirá em absoluto no problema da sucessão.

### CONSELHO DE SAUDE

RIO. — Grave sempre em sua lembrança este conselho: evite bebidas alcoólicas porque elas intoxicam o organismo, além de enfraquecê-lo, tornando-o campo aberto às infecções. E o que nos ensina a Divisão de Divulgação do SAPS.

tores já caminha a seu lado.

Manifestou ainda o Prefeito Marques, sua esperança que a convenção do Partido Democrático Cristão, na próxima semana, aponte o sr. Francisco Moreira, como candidato partidário.

# Cartão SOCIAL

## RETARDATA'RIA

TOBIAS PINHEIRO

Vieste tarde! Bem vês que encontraste em minha alma outra alma a se alegrar com os meus sorrisos, com meus gestos, minha voz, meus beijos, minha calma: — o que eu tenho de mau e o que eu tenho de bom.

Não achaste vazio o meu leito e se espalma por meu corpo outro corpo; escuta-se outro som de impudica oração — prece que a mim me ensalme! e outra boca me suja os lábios de batom...

Que importa seja tarde? Há de gozar a sesta e terás de encontrar sobra de algum prazer, e terás de dançar, mesmo no fim da festa!

Ainda é tempo? — Fois bem: é tudo o que se quer! É o resto? — Pois então gozemos o que resta! De novo hei de viver do amor de outra mulher!

### ANIVERSARIOS

#### FAZEM ANOS:

Hoje — o sr. Porfírio José dos Santos, comerciante em Ameliópolis; o sr. Antonio Corrêa, proprietário nesta; a srta. Izabel Silva Leite, estudante, residente na Capital do Estado; Adenir Marchioli, funcionária da SATIMA; o sr. José Moyses Ferreira, escrivão da Delegacia de Polícia local; Maria de Lourdes, filha do sr. Virgílio Zanchi Filho e de dona Maria B. Zanchi; o sr. Manoel Batista de Souza, um dos pioneiros desta; o mecânico Angelo Bighetti; o sr. Elzo Cremonesi; o menino Mario Luiz, filho do sr. Carlos Garrido e de

dona Cecília Garrido, e a srta. Lucia Sgrinholi, funcionária da Cia. de Seguros Internacional.

#### DECLARAÇÃO

Declaro que foi extraído o Certificado de Propriedade n.º 302.212, expedido pela Delegacia Regional de Polícia de Presidente Prudente, em data de 29-1-1960, em nome do senhor RUBENS DE OLIVEIRA ANDRADE, e referente ao veículo marca "VESPA", ano de fabricação 1958, motor de um cilindro de n.º VBIM-51.062, tipo motoneta, cor beijeiro, de transporte pessoal, adquirida sem Reserva de Domínio de Pietro Scotti.

Declaro mais, que fica o mesmo sem efeito, tendo em vista estar providenciando a segunda via, junto a repartição competente. Presidente Prudente, 10 de Fevereiro de 1961.

P/ Rubens de Oliveira Andrade  
Jesus Romero Ramires,  
Preposto de Despachante Oficial.  
23-073

#### DECLARAÇÃO

Declaro que foi extraído o Certificado de Propriedade n.º 445.441, expedido em data de 18-10-1960, pela Delegacia Regional de Polícia de Presidente Prudente, em nome do senhor RUBENS DE OLIVEIRA ANDRADE, e referente ao veículo marca "VESPA", ano de fabricação, 1960, cor azul metálico, motor de um cilindro de n.º UBIM-4991-BR, tipo motoneta, de transporte pessoal, adquirida sem Reserva de Domínio de Nobile, Boretti & Cia.

Declaro mais, que fica o mesmo sem efeito tendo em vista estar providenciando a segunda via, junto a repartição competente. Presidente Prudente, 10 de Fevereiro de 1961.

P/ Rubens de Oliveira Andrade  
Jesus Romero Ramires,  
Preposto de Despachante Oficial.  
23-073

Previna seu filho contra a tuberculose, vacinando-o com B. C. G., em qualquer Posto ou Centro de Saúde. A vacina de B. C. G. não oferece perigo algum. Ao contrário: só benefício trará à criança (Interpress).

## Clinica N. S. Aparecida

DR. PAULO N. SOUZA

DOENÇAS DO CORAÇÃO  
ELETROCARDIOGRAFIA

DR. HEDO GONÇALVES

TRAUMATOLOGIA  
ORTOPEDIA

Residência: Rua Nicolau Maffel, 818

Consultório: Avenida Brasil, 504 — Fone, 1103 — Caixa, 872

PRESIDENTE PRUDENTE

## Rainha Continental do Café

RIO. — "A Rainha Continental do Café", srta. Elisabeth Carrascosa, permanecerá com o Brasil por mais dois anos o centro da "realza" do café, desde 1959 em poder da srta. Denise Guimarães Prado. O concurso em Ma-

nizales é realizado de dois em dois anos, já tendo sido escolhidas três rainhas, duas das quais do Brasil. O objetivo do certame é a escolha de uma moça de sociedade de qualquer dos 14 países americanos produtores para fazer propaganda do café no mundo. A srta. Denise Guimarães Prado, com esse objetivo, viajou por diversas nações alcançando pleno êxito na promoção do nosso principal produto de exportação.

## DR. ALCEU ZANIN

Cirurgião-Dentista  
auta-rotação

Especialista em cirurgia Buco-Maxilar  
Dentaduras e pontes móveis imediatas  
(colocadas logo após extrações)

RUA JOAQUIM NABUCO, 708 - Cx. Postal, 915  
TELEFONE, 1173 — PRESIDENTE PRUDENTE

## Coisas da Vida...

Por MONSIEUR BECAURE

Encontrei-o hoje ocasionalmente na rua, e por alguns minutos falamos. Tinha nas mãos uma pasta, dizendo-se representante de um laboratório de produtos farmacêuticos.

Deixando-o, lembrei: certas passagens de sua vida, que me animam a conta-las. E foi há muito tempo que aconteceu... Estava ele desempregado — vivendo a aflição natural das pessoas honestas que não querem se sujeitar ao ostracismo, com muito vigor no corpo e muita bondade no coração...

Alguem, talvez ironizando sua sorte, bateu-lhe nos ombros e disse: — "Porque você não experimenta vender pastéis na rua?"

Ele não se deixou admoestar pelas palavras. Pelo contrário. Gravou-as bem no íntimo.

Certa tarde — ainda vivendo aquele drama do desemprego — viu alguém que podia ajudá-lo. Que lhe oferecia cinco mil réis emprestados. — Com o dinheiro na mão, encontrou um plano: — foi comprar carne! Tinha outros cinco mil réis guardados, e com aquele capital nada lisonjeiro, poderia dar início ao negócio. O alto negócio — aqui ironia é voluntária — de vender pastéis na rua! Mas, oh azar!... Comprando a carne, e na hora de tirar do bolso a nota de cinco

mil réis, sofreu o amargor de vê-la desperdiçada! Tinha perdido o dinheiro!

Enfim, mediante a retenção de sua carteira profissional, o velho Telleche deu os cinco mil réis de carne...

E ele fez os pastéis. E saiu à rua vendê-los...

Trabalhava com a mesma dedicação com que o faz agora. Sem falso orgulho, sem preconceitos...

Até que um dia, chamaram-no, por um ordenado melhor, para ajudar a fazer colchões de capim...

E assim, progressivamente, ele foi crescendo...

Não se diga que é hoje um homem de posse. Mas pode-se ter a certeza de que é um homem de valor... Fôve no funcionalismo mais tarde, onde também não se contentou o suficiente para dar agasalho aos seus sonhos... Sua luta prossegue!

Talvez um dia — não sei quando — ele consiga uma pequena fortuna, e se dará por contente.

Mas nesse dia, há de abençoar as palavras que, com propósito mordaz, alguém disse: — "Porque você não experimenta vender pastéis na rua?"

Pois ele vendeu pastéis na rua. E isso nunca o inferiorizou. Pelo contrário. Agigantou-o mais ainda...

Assim é a vida. Assim são os homens...

## FERNANDO

Um dos maiores mestres-cucas do Brasil, está chefiando a cozinha da

## Cantina Napoli

EX-COZINHEIRO DO:

Esplanada Hotel de Brasília  
Hotel Jaraguá de São Paulo  
Restaurante Don Cecilio de São Paulo  
1.001 noites (restaurante) São Paulo

SUAVE E LICOROSO



VINHO  
MOSCATEL  
"CALDAS"

A VENDA NAS BOAS CASAS DO RAMO

#### DECLARAÇÃO

Declaro para fins de direito ter perdido o Certificado de Propriedade n.º 269.804, expedido pela Delegacia de Polícia de Presidente Venceslau, em 2 de outubro de 1958, do jeep marca Willys, motor n.º 4J-19.161, de 4 cilindros, fabricação 1953, cor verde, lotação 5 lugares, adquiri do sem reserva de domínio de Jovelino Moraes de Camargo Junior.

Declaro ainda que o referido certificado ficará sem efeito, em virtude de estar providenciando sua segunda via.

Presidente Venceslau, 9 de fevereiro de 1961.

as) Jonas Alves Ferreira  
23-071

#### DECLARAÇÃO

A fim de obter a 2.ª via, declaro ter perdido o certificado de propriedade n.º 1699859, expedido em 20 de junho de 1.959, pela D. S. T. em S. Paulo, sem reserva de domínio, do veículo marca Ford, motor n.º 64AA9SBX-17.165, — ano de fabricação 1959, — 8 cilindros, cor Marfim e Azul, capacidade 3.6 mil quilos.

Por ser verdade assino a presente.

Mirante do Paranapanema, 9 de fevereiro de 1961  
as.) Francisco de Goes  
23-072

# CINEMAS

PROGRAMAÇÃO DE HOJE

CINE PRESIDENTE

Fone. 1298 - "PULMAN" AR CONDICIONADO — apresenta dia a dia sessão única às 20,15 horas, — exceto aos Sabados e Domingos duas sessões às 19,15 e às 21,15 horas —  
Diariamente vespertais às 14 horas

Em vespertal e a noite

NOITES DE BRUMAS

com Jean Gabin e Jeane Moreau — até 10 anos

JOÃO GOMES

O SENTENCIADO

com Glenn Ford — até 14 anos

CINE FENIX

FILME JAPONÊZ

Em vespertal

A noite

Com John Saxon e Sandra Dee — proib. até 14 anos

## Tração diesel no acesso a Brasília

RIO. — A Rede Mineira de acordo com o plano traçado pela Rede Ferroviária Federal, entregou ao tráfego o trecho de 850 kms entre Belo Horizonte e a cidade goiana de Goiandira, de importância relevante para a ligação ferroviária com Brasília.

Redormentando o percurso e substituídos trilhos antigos por novos pesando 37 quilos por metro, torna-se possível o emprego da tração Diesel,

que permite maior intensidade de tráfego.

As composições em demanda da nova Capital, através das linhas da RMV e EFG remodeladas, facilitarão o escoamento de gêneros alimentícios dos dois Estados para Brasília, tornando mais eficiente transporte de material de edificação.

Para os trabalhos da via permanente, a RMV recebeu da RFF em 1.960, 53 mil toneladas de trilhos novos.



ECONOMIA E CONFORTO — VELOZ. PODEROSO NAS SUBIDAS. PORTA-MALAS AMPLO. ESPAÇO INTERNO CONFORTÁVEL. QUATRO PORTAS. FAZ, EM MÉDIA, 16,7 KM COM 1 LITRO DE GASOLINA • SUSPENSÃO "AEROSTABLE" — RODAR MACIO, ALIADO A EXCEPCIONAL ESTABILIDADE. MAIOR ADERÊNCIA AO CHÃO. MAIOR SEGURANÇA NAS CURVAS • VENHA VÊ-LO — RESISTENTE, ROBUSTO, DE LINHAS MODERNÍSSIMAS.

O ALTO ÍNDICE DE NACIONALIZAÇÃO DO RENAULT DAUPHINE É A MAIOR GARANTIA DE COMPLETA E PERMANENTE ASSISTÊNCIA TÉCNICA

VENDAS, PEÇAS GENUINAS, ASSISTÊNCIA;

COMERCIAL IMPORTADORA PERETTI S.A.

Rua Barão do Rio Branco, 264 - Fone, 132-983  
Cx. Postal, 104 - Presidente Prudente

UM PRODUTO DA WILLYS-OVERLAND DO BRASIL S.A.

# Deixou a presidencia do serviço Social Rural o Deputado Napoleão Fontenelle

RIO. — O deputado Napoleão Fontenelle, presidente do Serviço Social Rural, enviou, dia 2 o seguinte telegrama ao presidente da República e ao sr. Romero Cabral Costa,

ministro da Agricultura: "Tenho a honra de comunicar a V. Excia. que, nesta data deixei o cargo de presidente do Servi-

ço Social Rural em virtude da expiração do prazo do meu mandato. Na ocasião tive oportunidade de recapitular, em detalhado relatório ao Conselho Nacional, as atividades da autarquia durante minha gestão, salientando que prudência recomendável na implantação de serviços de tamanha importância era correspondida pela acumulação de disponibilidade financeiras e

valores em realização, em montante superior a dois bilhões e seiscentos milhões de cruzeiros, sem considerar a elevada dívida cuja cobrança está em vias de efetivação. Conta, assim o meio rural brasileiro com vultosos recursos que permitirão o progressivo desenvolvimento da ação social destinada a redimir nosso camponês. Saudações atenciosas. a) deputado Napoleão Fontenelle".

## EFEMERIDES

### DECLARAÇÃO REGISTRO DE ESTRANGEIRO PERDIDO

ATSUMI MIYAZAKI, vem tornar publico, que perdeu o seu REGISTRO DE ESTRANGEIRO Mod. 20, sob. n.º 1244, expedido pela Delegacia de Polícia de Regente Feijó, em 24 de fevereiro de 1950, Natural de Saga-Ken Japão, filho de Sankichi Miyazaki e de d. Yayoi Miyazaki.

Regente Feijó, 9 de fevereiro de 1961. pelo declarante assina Manoel Graciano do Nascimento

23-067

1872 — Morre no Rio de Janeiro, Manoel Procopio Ferreira Lage. As suas realizações colocam-no entre os brasileiros mais empreendedores do século passado. A sua vida ele a dedicou inteira ao progresso do Brasil, preocupado em grandes perspectivas. Filho de Barbacena, onde nasceu em 23-6-1821, dedicou-se ao comercio. Construiu a primeira estrada de rodagem do Impero, dirigiu a Estrada de Ferro Central do Brasil, fundou escola agricola. Deputado provincial e geral.

## Dr. Francisco Sanches

Cirurgião-Dentista

- \* Ex-Diretor do Departamento Odontológico do D.C.E. da Universidade do Brasil \*
- \* Tratamentos com "AIROTOR" (alta rotação) \*
- \* Clínica Geral - Cirurgia - Radiologia \*
- \* Tratamentos de canais sob controle radiográfico e BACTERIOLOGICO (Método GROSSMAN) \*
- \* Horário das 8 às 11 hs. e das 13 às 21 hs. \*
- \* RUA NILO PEÇANHA, 310 - FONE.183 (recado) \*

PRESIDENTE PRUDENTE

## Comercial Importadora Peretti S/A

PRESIDENTE PRUDENTE

### Convocação

Ficam os senhores acionistas da Comercial Importadora "PERETTI" S/A, com sede em Presidente Prudente, à rua Barão do Rio Branco n.º 264, a comparecerem à Assembléia Geral Ordinária a realizar-se no dia 29 de Março de 1961, s 20 horas, em sua sede social, para serem discutidos e deliberados os seguintes assuntos:

- a) — Relatório da Diretoria, Balanço, Demonstração de Lucros e Perdas, e Parecer do Conselho Fiscal;
- b) — Eleição e posse dos Membros do Conselho Fiscal para o exercício de 1961, estipulação dos seus honorários;
- c) — Quaisquer outros

assuntos de interesse para a sociedade.

As ações ao portador devem ser depositadas junto à Diretoria, com antecedência de 48 horas, conforme determinam os Estatutos, a fim de seus portadores terem direito a voto. Todos os documentos referentes ao exercício de 1961, estão à disposição dos senhores acionistas ou interessados, nos termos do artigo 99 do Decreto-Lei 2627 de 26/9/1940.

Presidente Prudente, 8 de fevereiro de 1961.

JOSE PERETTI  
Diretor

23-075

## Ginásio São Paulo

FUNDADO EM 1930  
O MAIS COMPLETO EDUCANDARIO DA ALTA SOROCANABA

CURSOS: GINÁSIAL DIURNO E NOTURNO — NORMAL E TÉCNICO DE CONTABILIDADE  
PRIMÁRIO ESTADUAL  
Gratuito (1.º, 2.º, 3.º e 4.º anos)  
ADMISSÃO: Diurno e Noturno  
Biblioteca Selecionada  
Completo laboratório de física, química e história natural  
Magníficas praças de esportes  
Corpo docente selecionado e idôneo  
ENSINO EFICIENTE  
RUA NILO PEÇANHA, 860 — TELEFONE 1286  
CAIXA POSTAL, 185 — PRESIDENTE PRUDENTE

### SANTO DO DIA

## São Valentim

Valentim era sacerdote romano ao tempo do imperador Claudio II. Embora esse monarca não perseguisse abertamente a religião cristã, muitos servos de Jesus sofreram o martírio pela exigência de alguns governantes. Assim aconteceu com Valentim. Acusado de ser cristão e sacerdote, foi levado à presença do imperador. A franqueza com que o servo de Cristo se declarou, agradou a Claudio que, com muito interesse, ouviu exposições acerca da doutrina de Cristo. Levado depois para a

casa do juiz Astorio, este disse ao Santo que tinha uma filha adotiva, privada da visão. E se ela fosse curada, curar-se-ia a Deus. Valentim colocou as mãos na menina e esta recuperou a visão. Astorio se converteu e com ele mais quarenta pessoas receberam o batismo. Ao saber do caso, as iras do imperador recaíram sobre Valentim que, para não se transformar em apostata, foi condenado a morrer pela espada. Valentim sofreu o martírio a 14 de fevereiro de 270. (Interpress)

oferece a você

UMA MÁQUINA DE LAVAR ROUPAS DE ALTA QUALIDADE

AO ALCANCE DE QUALQUER BOLSO

QUALIDADE — DURABILIDADE

ASSISTENCIA TECNICA

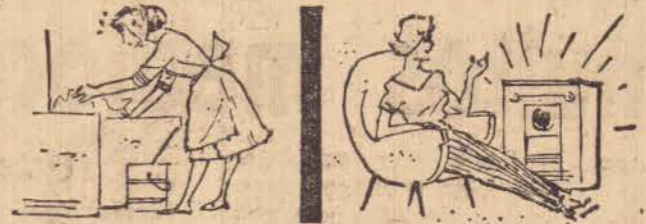

## TORGA

A ÚNICA MÁQUINA DE LAVAR QUE AQUECE A PRÓPRIA ÁGUA

Totalmente automática, a máquina de lavar TORGA é um verdadeiro descanso para a dona-de-casa: ensaboa com água quente ou fria, enxágua quantas vezes for preciso, tarça, desliga-se sozinha, automaticamente, enquanto a "patroa" cuida de outros afazeres.



CONHEÇA E COMPRE A MÁQUINA DE LAVAR MAIS MODERNA QUE EXISTE, NO REVENDEDOR DE SUA PREFERÊNCIA

## VIMASA

VIATURAS E MÁQUINAS LTDA.

AV. MANOEL GOULART, 662 - FONE., 1198

PRESIDENTE PRUDENTE

## O grande injustiçado

Rio — Escreve VICTOR DO ESPIRITO SANTO para este Jornal — Neste quinquênio prestes a findar-se, nenhum homem publico sofreu tantas injustiças e foi tão impiedosamente caluniado quanto o sr. Augusto Frederico Schmidt. O fato de o Presidente da República distingui-lo com a sua amizade poeta, escritor e homem de negocios toda uma tempestade de despeito, inveja e intolerancia, a crescer ainda de enorme dose de ingratidão. Muita gente que não suporta o triunfo e o prestígio dos amigos e colegas. Sente-se preterida, injustiçada, e por isso, se volve contra aquele que venceu, fazendo-o alvo de campanha sem tréguas. As vezes essa campanha é solerte, feita a base de repetidos "mas". "Fulano é uma criatura magnífica, cheia de qualidades, mas"...

tinuam a frequentar-lhe os gabinetes e até mesmo a sua residencia e a sua mesa adotaram a campanha do "mas" e não perdem oportunidade para morcegar. Outros, varios dos quais lhe devem favores e distincões pessoais, a cuja sombra puderam aproximar-se do sr. Juscelino Kubitschek e realizar viagens gostosas ao estrangeiro, passaram a atacá-lo de rijo, subcrevendo tais ataques. To davia, o sr. Augusto Frederico Schmidt, ainda que magoado, pois é uma criatura sensível e emotiva, continuou a cumprir os seus deveres sem, aparentemente, tomar conhecimento de tais injustiças clamorosas. O que de bom fez ficou esquecido para que só se localizasse aquilo que parecia errado. Mas se fosse conhecida a influencia benéfica — confidenciou-me um amigo — que exerceu junto ao Presidente da República, como avultaria o "haver" do sr. Frederico Schmidt! Agora, o autor do "Galo Branco", destruindo insinuações maldosas que lhe vinham fazendo, vem de exonerar-

se do cargo de embaixador que exercia em países europeus. Fé-lo através de uma carta vasada em termos elevadíssimos, provocando resposta enaltecedora do supremo magistrado da nação. São documentos que dignificam os seus autores. Em sua carta, de se bom que indiretamente, o sr. Augusto Frederico Schmidt dá resposta a muitos dos seus detratores, alguns deles procurando ainda intriga-lo com seus amigos por meio de verinas inconsistentes. Como já tive oportunidade de dizer com relação mesmo ao sr. Augusto Frederico Schmidt, admiro os homens de talento, e faço espontaneamente sua defesa

	Livre seu filho da	
	ameaça da tubercu-	
	culose, vacinando-o	
	com B.C.G., em	
	qualquer Centro ou	
	Posto de Saúde,	
	gratuitamente. A	
	vacina B.C.G. não	
	oferece perigo al-	
	gum, só beneficia-	
	do as crianças.	

Bem arrumado...  
...bem informado

Não basta que você saia de casa bem arrumado para entrar no trato de seus negócios, visitar ou receber clientes.

Mantenha-se também diariamente bem informado, para melhor conversar, argumentar e convencer.

Bom leitor

Nos lares onde entra o Diário de S. Paulo, toda a família se beneficia. Com as edições de domingo as crianças "ganham" o SUPLEMENTO INFANTIL com suas movimentadas histórias ilustradas e atraentes.

Assinatura anual Cr\$ 1.200,00

Estejo sempre em dia com os assuntos do dia, lendo o Diário de S. Paulo, O mais completo matutino paulista

### Casa do Estudante

envia mensagem a Janio

A direção da Casa do Estudante de Presidente Prudente enviou mensagem ao Presidente da República, sr. Janio Quadros, apresentando votos de feliz governo e bom desempenho do alto cargo de primeiro magistrado da Nação.

A mensagem do Presidente será entregue pelo enviado especial da CEPP, sr. José Lourenço de Paiva, que foi também o organizador da Ala Estudantil Janista de Presidente Prudente.

**PRESIDENTE PRUDENTE - SÃO PAULO**  
**LINHA DE AUTO ONIBUS**

Viagem noturna e diurna em confortáveis Onibus com poltronas reclináveis

Parte de Pres. Prudente às 5,00 e 19,00 hs.

Parte de São Paulo às 7,00 e 19,00 horas  
ESCALAS EM: ASSIS - OURINHOS - PIRAJÓ - ITAI - PARANAPANEMA - ITAPETINGA - SOROCABA - SAO ROQUE e COTIA

— agências: —

**SÃO PAULO**  
Avenida Ipiranga, 1084 - Fone, 37-0903

**PRESIDENTE PRUDENTE**  
Rua Dr. José Fóz, 636 - Fone, 95

# O IMPARCIAL

Pres. Prudente — terça-feira, 14 de fevereiro de 1961

## Preferível poucos bons que muitos mediocres

Marino Pinto de Barros Cesar

(Para a Interpress)

Foi assinado o decreto n.º 37.920 que dispõe sobre número de servidores que deverão prestar serviços nas delegacias regionais de ensino.

Assim, uma das lacunas existentes nas aludidas delegacias será agora preenchida.

O critério adotado pelo decreto em apreço não deixa de ser razoável, de vez que estabelece maior número de servidores às delegacias que contam com varias unidades escolares.

Notamos, entretanto, uma falha, a nosso ver sensível. Referimo-nos à ausência de dispositivo que confira aos delegados de ensino com exclusividade, o direito de es-

colha e seus auxiliares, evitando, desastre, que através de influencia politica, as delegacias se transformem em depósitos de professores "encostados", como infelizmente tem acontecido.

Para confirmação do que acabamos de dizer registamos aqui o fato seguinte:

Quando estivemos à testa da antiga 5.ª Delegacia de Ensino da Capital, tal foi a quantidade de professores postos à disposição da repartição que precisamos, certa feita, dividir o expediente da casa em dois turnos, para podermos acomodar no precario predio de que dispunhamos, cerca de dezoito funcionarios, dos quais doze "encostados". Nem por isso, entretanto, os trabalhos foram bene-

fiados. Pelo contrario, os elementos novos que fomos obrigados a acolher, em regra, faziam "corpo mole", perturbavam a disciplina interna, faziam crochê...

É verdade que semelhante estado de coisa teve curta duração, em virtude das providencias que adotamos.

As delegacias de ensino, o que mais interessa é a qualidade de seus funcionarios e não a quantidade deles.

## Servatius defenderá Eichmann

Roberto Servatius, advogado alemão do criminoso de guerra nazista Adolf Eichmann, declarou à imprensa que, apesar das memorais de Eichmann terem sido publicadas pela revista Life, defenderá seu cliente perante a justiça de Israel, acrescentando que apenas a família do réu pagou seus serviços de advogado.

Supõe-se que o processo do bárbaro criminoso dure cerca de dois meses.

## Combate de Incendio

Promovido pelo Departamento de Produtividade Centro e da Federação das Industrias do Estado de São Paulo, será realizado nos dias 4 e 5 de março proximo um Seminario sobre seguro, prevenção e combate de incendio. O curso destina-se a dirigentes industriais, estando as inscrições abertas até o dia 17 do corrente, no Viaduto Dona Paulina, 80 — 6.º andar — São Paulo.

## Técnica e Produção

RIO. — Na opinião dos técnicos federais e estaduais do Serviço de Extensão Rural do Estado (ACAP), a agricultura mineira poderá duplicar sua produção atual, mantendo a mesma área cultivada, com a simples adoção de técnicos mais racionais — pois os índices de produtividade por hectares, nas diversas culturas, estão muito aquém dos níveis desejados.

A adoção de modernas técnicas pelos agricultores mineiros — poderia, segundo a opinião daqueles técnicos, elevar o rendimento por hectares das principais culturas aos seguintes índices: milho, de 1285 para 2 mil quilos; feijão, de 542 para 1.200 quilos, arroz de 1.351 — para 1.800 quilos, cana-de-açúcar, de 31.508 para 60 mil quilos; café em côco, de 754 para 1.500 quilos.

## Partido Democrata Cristão

DIRETORIO MUNICIPAL DE PIRAPOZINHO Edital de Convocação

O Diretório Municipal de Pirapozinho, do Partido Democrata Cristão, por seu presidente, convoca todos os membros componentes para convenção Municipal a se realizar no dia 18 de fevereiro de 1961, sábado, às 20 horas, nos salões da Câmara Municipal, sito à Rua Rui Barbosa, na qual serão escolhidos os candidatos do partido, a prefeito municipal, vice-prefeito e vereadores à Câmara Municipal no pleito de 26 de março próximo.

Pirapozinho, 13 de fevereiro de 1961.

a) Emanuel Mello 23-078

## CLINICA DENTARIA

Dr. Jacinto Ferreira da Silva

Dr. Jandira Marangon Corrêa

Atende-se com hora marcada

RUA SIQUEIRA CAMPOS, 632 — CX. POSTAL, 119

TELEFONE, 6 — PAES. PRUDENTE

## O Agrião

RIO. — O agrião é um vegetal de valor nutritivo considerável pelos sais minerais e vitaminas que possui.

Sua composição é a seguinte: 93% de água, 1,7% de proteínas, 3,3% de hidratos do carbono, 1% de sais minerais.

Esses sais minerais são o cálcio, em elevado teor e com alto fator de utilização, o ferro, também em ótima proporção, ma-

## estimular o aumento da produção...

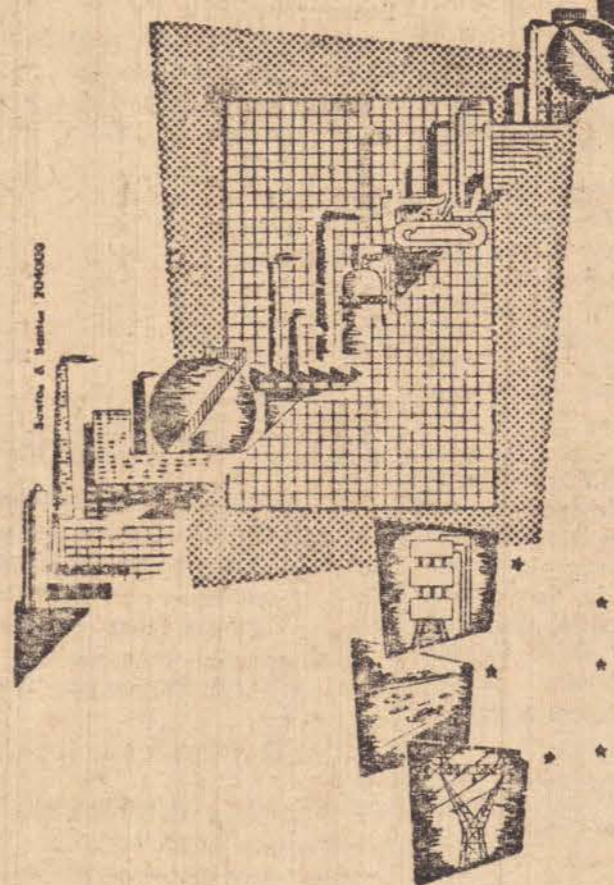

... a fim de elevar o padrão de vida da população, e um dos pontos altos do Plano de Ação do atual Governo estadual. O financiamento, pela Caixa Econômica do Estado, de obras indispensáveis ao bem-estar de todos, revela perfeita compreensão do espírito do programa governamental, que vê na valorização do homem a condição indispensável para os nossos anseios de tranquilidade social.

**Em 1961, já planejamos**

- Cr\$ 1.760.000.000,00 no financiamento de rede de água e de esgoto.
- Cr\$ 750.000.000,00 no financiamento de pavimentação de estradas, construção de escolas e hospitais.
- Cr\$ 260.000.000,00 na solução do problema da energia elétrica.

**Este total de Cr\$ 2.770.000.000,00 marca a participação da Caixa Econômica do Estado, no**

PLANO DE AÇÃO DO GOVERNO

CAIXA ECONÔMICA DO ESTADO DE SÃO PAULO

— Diretoria de Fomento e Serviço de Bancos —

## Dra. Jandira Ferreira da Silva

CIRURGIÃO DENTISTA

COMUNICA AOS SEUS CLIENTES QUE MUDOU-SE PARA O "EDIFÍCIO RAMOS DE FREITAS", SALA TERREA, RUA SIQUEIRA CAMPOS, 602.

Atende-se fone, 503.

## Monopolio dos serviços de estiva

S. Paulo (Interpress) — Está em andamento na Câmara dos Deputados projeto que cria verdadeiro monopólio da estiva no país, sobre o qual teria privilégio o Sindicato dos Estivadores. A sua aprovação redundaria em prejuízos econômicos à Nação. A propósito, o sr. Luiz Portugal, diretor de uma empresa paulista, que opera com sete navios de cabotagem, disse que o projeto traria, como consequência imediata, a extinção das atuais entidades des estivadoras. Diante disso, como poderiam as empresas responder pelo frete se não teriam o direito de escolher livremente

seus prepostos para os múltiplos encargos, das obrigações que lhes são impostas por lei. Acrescentou que a medida, além de ser inconstitucional, marcaria o início de uma República Sindicalista, iniciando-se um regime de irresponsabilidade.

## Representações

Escritório estabelecido em São Paulo, de pessoas desta cidade, aceita representação de madeiras, tacos etc., a base de comissão. Procuramos compradores idôneos.

Cartas para: "Representações Gomes Pereira Ltda". Rua Alvares Machado 41, 10.º andar, sala 4, São Paulo.

23-077

## O deficit cambial do País

RIO. — Segundo informações da SUMOC, o déficit do Tesouro Nacional atingia Cr\$ 33 bilhões já em outubro de 1960. O crédito revelou uma expansão recorde de 33,5% no que diz respeito aos empréstimos ao setor privado, atingindo, no período

de janeiro-outubro, um montante de Cr\$134,3 bilhões.

O deficit cambial do País, no ano passado, até outubro, atingiu US\$ 196,7 milhões — e, segundo informações da SUMOC, esse deficit tem sido coberto através de obrigações

de curto prazo e swaps.

Considerando-se apenas o período de janeiro a outubro, nos anos de 1959 e 1960 foram efetuadas operações de swaps além de US\$ 355 milhões. Em fins de outubro o Brasil era devedor de US\$ 290 milhões a curto prazo.

Segundo boas fontes, estaria nas cogitações do governo Janio Quadros, na resolução da crise cambial, um empréstimo estrangeiro a longo prazo, de cerca de US\$ 800 milhões, tendo como garantia o café adquirido pelo governo. Anualmente seriam vendidas de 1 a 2 milhões de sacas do produto para amortizar esse empréstimo. Os círculos do negócio de café não olham a medida com otimismo, porém acham que essa venda do produto, fora do mercado provocará agravamento na situação do mesmo.

## Ortopedia - Traumatologia

Doenças dos ossos e das articulações

Dr. Isaac Matone

Médico bolsista do HOSPITAL DAS CLINICAS e da SANTA CASA-DE SÃO PAULO

Consultório:

RUA DR. GURGEL (Ex-Nilo Peçanha), 65 - Fone 1171

Residência:

ITABAU HOTEL - FONE 999 - PRES. PRUDENTE

23-039

## Dr. Cidonio Lemos Jardim

MÉDICO - CRM 6784

CLINICA GERAL - E DE SENHORAS. ELETRICIDADE MÉDICA

RUA RIBEIRO DE BARROS, 1673 (térreo) (Frente ao Edifício do Corrêa) TELEFONE, 208 — PRESIDENTE PRUDENTE