S. PAULO
REDACÇÃO, ADMINISTRAÇÃO E OFFICINAS
RUA DIREITA, 20-A
(Altos e baixos)
Caixa postal F—Teleph. 629
QUARTA-FEIRA, 6 DE NOVEMBRO DE 1907
Anno XIV—n. 344

Commercio de São Paulo

Preços das assignaturas
PARA A CIDADE
Anno . . . 25$000 | Semestre. 13$000
PARA O INTERIOR
Anno . . . 30$000 | Semestre. 16$000
PARA O EXTRANGEIRO
Anno . . . 50$000 | Semestre. 28$000

Redactor-chefe — A. CELSO GARCIA

A miseria de S. Paulo

No dia seguinte, por volta das quatro horas, cheguei á avenida Rangel Pestana. Segui, depois, pelo trecho que vae da varzea do Carmo ao largo do Braz. Nesse espaço tão curto, quantas povoações internadas, escondidas ali por traz das casas que se estendiam de um e de outro lado, na pittoresca avenida! Vinha-me á memoria aquelle amigo que sorrira, expressivamente, quando lhe contei que ia percorrer os cortiços. Lembrava-me bem que elle observara, sempre sorrindo, que eu pouco, talvez nada conseguiria. Seis mezes eram prazo insufficiente para a peregrinação. Eu, por fim, começava agora a reconhecer, no intimo, que o amigo tivera razão. Em verdade, se eu quizesse descrever só as habitações collectivas que havia nesse curto trecho da avenida, tinha de me occupar, durante um mez, da descripção. Passava, nesse momento, junto de um armazem. Já viera ahi uma vez. E, como estivesse tão perto, approximei-me e entrei, acompanhado do photographo. Na venda, sortida de molhados, atravancada de saccos, estava uma mocinha. Pedi-lhe, delicadamente, licença para examinar o quintal. Sem me olhar de face um só instante, contrariada, mandou-me esperar. Ia chamar o pae. A' porta interior do armazem, decorridos alguns minutos, assomou um italiano, em mangas de camisa, magro, alto, de bigodes e cabellos grisalhos. Era o dono da casa. Convidou-me a entrar, satisfeito e alegre. Em sua satisfação e alegria eu não deixara de perceber desconfiança e temor. Penetrei pela casa. Fui sahir, logo depois, num pateo edificado de lado a lado. Era uma viella de quartinhos de uma porta e janella. Os quartinhos que tinham os fundos para o lado da varzea do Carmo, sobretudo, eram casebres velhos, quasi em ruinas: quatro paredes frageis, tossidas, mal rebocadas, encimadas de pessima corbertura de telhas; nas paredes duas estreitas aberturas, uma a porta, outra a janella. A cosinha commum, muito baixa, sem janella, fôra construida com tijolos quebrados: ao alto dos muros uns paus atravessados; em cima destes paus umas folhas de zinco; em cima do zinco, firmando-o, alguns tijolos. Perguntei qual era o preço de cada cubiculo. Responderam-me que custava viute mil réis. Fiquei assombrado! Esses casebres valiam menos de trezentos mil réis. O proprietario ganhava, annualmente, cerca de 100 %. Olhei compadecido para aquella população que se movia na viella estreitissima, mulheres, moças, creanças, de varias edades. Vi duas mulheres, de cabellos brancos, enrugadas, vestidas de luto. Eram talvez viuvas. Aqui e ali, creanças, ainda mamas, carregadas nos braços. Meninos e meninas, todos mal vestidos e descalços, brincavam juntos. Eu quedara tomar algumas informações, para saber o viver de toda essa gente pobre. Mas não pude. O dono do cortiço seguia-me por todos os lados, prestava attenção a todas as minhas palavras, acompanhava-me o olhar para vêr em que pessôa ou em que coisa elle se pousava. Entretanto, o photographo armara e apontara a machina. A meninada correra, em algazarra, para collocar-se em frente. As mulheres vieram assentar-se, com os filhinhos no collo, deante da machina. Queriam vel-os tambem retratados. O dono do cortiço, de passado de respeito, perguntou-me, timidamente, qual o fim de todo o meu trabalho. Eu o fitei, um momento, severo, grave, reprehensivo.

—Recenseamento.

Mas elle, olhando para a machina photographica, indagou se era tambem necessaria, para o recenseamento, aquella machina.

—Sem duvida, E' um processo moderno, respondi seccamente.

Com esse cortiço defrontava outro, de quartos altos, mas de paredes esburacadas. Eram tambem carissimos, vinte e cinco mil réis de aluguel, por mez. Deante daquella buliçosa povoação dos dois cortiços, eu sentia uma vaga tristeza. Toda essa gente amontoada, confusamente, em cubiculos, mal vestida, comendo o seu pão duro, soffrendo privações, sem recursos para educar os filhos, pagava ao proprietario de 50 a 100 %, ao anno! Os devedores ricos não se resignam ao juro de 12 %; os lavradores clamam, quando o capitalista os obriga a uma taxa inferior ou pouco superior a 18 %. Mas esses pobres que ali estavam encurralados, como os antigos escravos em senzalas, tinham de se calar, sem um protesto! Os moradores dos cortiços comprehendem que são explorados. O proprietario, para ganhar mais, constróe uns quartinhos sem ar e sem luz, baixos, estreitos, em geral cimentados. Estão persuadidos de que as familias necessitadas hão de sujeitar-se, porque lhes falta a habitação hygienica e barata.

Volto para a avenida. Sigo em direcção ás ruas Carneiro Leão e Caetano Pinto. Em geral, cada casa, nessas ruas, tem cortiços, ao fundo! Esses quartinhos, muitos sem uma só janella, mas de porta para o pateo commum, são dormitorios, sala de jantar, cozinha, despensa, deposito de roupas limpas e roupas sujas, officinas de trabalhos! Ahi dormem, promiscuamente, homens e mulheres, solteiros e casados, moços e creanças, virgens timidas ou dissolutos. Quantos operarios, depois de doze ou mais de doze horas de trabalho, não vêm, todas as noites, mortos de cansaço, para dormir, num ambiente envenenado! No dia seguinte, mal rompe a manhã, ei-los em caminho do serviço. De noite, ei-los outra vez, de volta. Assim atravessam os annos, muitas vezes da infancia á velhice ou á morte. As suas habitações miseraveis, ainda mais, tornam-se o fóco de molestias infecto-contagiosas, ameaça para a familia, para os visinhos, para a rua, para o districto, para a cidade. Eu, percorrera já innumeros cortiços, que não descrevo, todos, como esses, relativamente confortaveis. As mesmas tristes scenas por toda a parte. Ia, no dia immediato, começar uma travessia rapidissima pelas pocilgas. Os moradores dessas pocilgas hão de olhar, com inveja, para os cortiços que tenho esboçado.

A. Celso Garcia.

Nas Camaras

Senado

Responderam hontem á chamada dezoito srs. senadores.

Depois de longa ausencia e de volta de sua viagem ao Rio de Janeiro, onde esteve em busca de melhoras para sua saúde, compareceu á sessão de hontem o sr. senador Bernardino de Campos.

S. exa. foi muito felicitado pelos seus collegas e pelo pessoal da secretaria do Senado.

Depois da leitura do expediente, que carece de importancia, o sr. Mello Peixoto apresentou ao Senado e fundamentou ligeiramente um projecto de lei, creando o districto de paz de «Borboremas», no municipio de Pedras.

Esse projecto, julgado objecto de deliberação, foi enviado á commissão de estatistica.

Na ordem do dia, foi approvado em 2ª discussão, sem debate, o projecto da Camara dos Deputados creando o districto de paz de «Cordão Escuro», no municipio e comarca de Monte Alto.

Nada mais havendo a tratar-se levantou-se em seguida a sessão.

Camara

Ao meio dia, hora regimental, havendo no recinto numero sufficiente para sessão, foi esta aberta e approvada a acta anterior.

No expediente foram apresentados, entre outros, os pareceres das respectivas commissões sobre os projectos da reforma municipal, do que dispõe sobre as ferias forenses e do que reforma a actual organisação da chamada policia de carreira.

A requerimento dos srs. Oliveira Coutinho, Azevedo Marques e Eduardo Canto, foram os mesmos dispensados de leitura, visto serem bastante longos e terem de ser publicados no jornal official e distribuidos pelos srs. deputados.

Approvados esses requerimentos, passou-se á ordem do dia, sendo rejeitado o projecto concedendo gratificação especial ao director da Escola Normal, aos lentes desse estabelecimento e aos dos gymnasios do Estado.

Levantou-se depois a sessão.

Icaro.

PELA LAVOURA

O «warrant» e os armazens geraes

O fazendeiro, precisamente, não entende e nem deve entender do *warrant*, uma instituição de origem ingleza transplantada para o nosso meio, com probabilidades de completo fracasso. Não o entende o fazendeiro porque, no proprio commercio, onde o individuo tem outro traquejo e preparo, ha muita gente boa que egualmente não o entende. Farei aqui, pois, uma synthetica exposição desse instituto; exposição pratica e de facil intuição.

***

O proprietario do café-mercadoria, deposita-o nos armazens geraes com a indicação precisa de qualidade, quantidade e peso. Esses armazens são alfandegados e sob fiscalisação aduaneira.

Entregue o café-mercadoria, recebe o depositante dois titulos: um de deposito e outro que é o *warrant*. O de deposito vale por titulo de dominio sobre a coisa, o *warrant* vale por titulo de credito sobre o valor venal da mesma coisa. Ambos são transferiveis—o *warrant* por simples endosso e o deposito por cessão civil. O *warrant* como instrumento de credito é assistido de todas as garantias reaes sobre a coisa depositada; contra elle não se admittem embargos, nem excepções, nem meios protelatorios muito communs no fôro.

Vencido o *warrant*, se o credor não é pago, protesta-o como se fosse uma letra da terra e, dentro de dez dias, deve levar a mercadoria em deposito á venda em publico leilão, independente de intervenção judicial.

Com o producto da venda é pago o credor portador do *warrant*, depositando-se a sobra se a houver.

Eis a summula do instituto. O acanhado deste artigo não permitte maiores detalhes.

***

A crise do café tem suggerido uma série de medidas.

A partir da *quejma*, lembrada pelo sr. Vicente de Carvalho, até ao Convenio de Taubaté, supposta chave de ouro com que o triumvirato dos presidentes pretende fechar o scenario dos acontecimentos, uma infinidade de lembranças tem vindo á tona das discussões.

Os armazens geraes para recebimento do café-mercadoria em deposito e a consequente emissão do *warrant*, nasceram dahi e constituem um dos élos da fragil cadêa daquellas medidas, que, não resistindo ao embate vigoroso da baixa do producto, cada vez mais accentuada, se vão esboroando e formando os escombros da derrocada.

Tudo quanto de boa vontade se tem agrupado em derredor da lavoura, com o intuito de salval-a, vae com ella se precipitando na voragem e perecendo.

A instituição dos armazens geraes como elemento de credito, como meio de pôr a mercadoria em circulação e facilitar a obtenção de capitaes—é de primeira ordem. Mas os capitaes? Onde encontral-os? Ao nosso vêr, os que fizeram o sacrificio de estabelecer armazens geraes, principiaram por onde deveriam acabar.

Uma coisa são os armazens geraes para recebimento da mercadoria, outra coisa são os capitaes precisos para a operação e desconto do *warrant*. Sem este elemento primordial o outro, que é secundario, que delle dependa, ha de necessariamente fenecer.

Em que aproveitaria ao fazendeiro depositar o café-mercadoria nos armazens geraes, se viesse a andar de banco em banco, de porta em porta, sem encontrar quem lhe descontasse o *warrant*?

Como é sabido, os bancos, de instituição puramente commercial, se excusam por completo a qualquer negocio directamente com o fazendeiro, cuja firma, em regra geral, não merece credito nem cotação. A eminencia do protesto de um titulo por falta de pagamento e que ao mesmo tempo é a porta aberta da falencia, não é arma que se possa brandir contra o fazendeiro; e o protesto, como todos sabem, além de *necessario* para a conservação dos direitos do possuidor de um titulo contra todos os endossantes e co-responsaveis, é um optimo meio de compellir os devedores a serem pontuaes, meio de que os bancos não podem abrir mão.

Assim, sem capitaes disponiveis que se promptifiquem a operar sobre o *warrant*, a fundação dos armazens geraes, como meio de auxiliar as difficuldades da lavoura, é de todo ponto improficua e até inopportuna. E' tão falha e tão defeituosa que, em breve, definhará por carencia absoluta de elementos vitaes. Incontestavelmente, do que a lavoura mais necessita nesta emergencia, que se nos afigura de um aspecto tristissimo, é de capitaes, onde ella possa, offerecendo os seus immoveis em garantia real, tomar de emprestimo, a prazo longo e a juros modicos, a quantia de que carece.

Não é só o custeio a mais palpitante necessidade do fazendeiro. O interregno estabelecido pela crise, tão extenso tem sido, que o lavrador tem urgencia de consolidar suas dividas, atempal-as para periodo mais proprio e favoravel e desafogar-se desta atmosphera que o asphyxia. O convenio valorisador, em que nós temos depositado todas as nossas melhores esperanças, é como estamos vendo:—El-rei d. Sebastião, *sempre esperado e nunca chegado*.

Não tem faltado a esta ingrata e mal-sinada causa, homens de boa vontade e com desejos de acertar, mas, por um terrivel effeito do destino (Divindade mythologica, filho do chaos e da noite) todos têm errado. E neste chaos e nesta noite, por onde o fado ou a sorte nos vae conduzindo, ainda ninguem, absolutamente ninguem, conseguiu lobrigar uma frouxa luz de esperança.

Seja o que Deus quizer.

Jorge Mello.

MARIA DO CARMO NO NECROTERIO DO ARAÇÁ

Esposa assassinada

MARIDO FEROZ

Jogador e assassino

PAE DESNATURADO

NA RUA DAS FLORES

Falta de policiamento

Pedro Dias de Almeida, de 35 annos, approximadamente, contrahiu, ha dezoito annos, na visinha cidade de Campinas, casamento com d. Maria do Carmo do Amaral.

Desse casamento tiveram seis filhos: Alfredo, Galileu, Odilon, Tacito, Altemiro e Semiramis.

Durante o espaço de 14 annos, o casal viveu ditosamente, sem nuvens negras que lhe toldassem a existencia, toda cheia de amor e de carinho, que ambos os conjuges encontraram no proprio amor que os filhos lhes proporcionavam.

A esposa e mãe, era, pela sua dedicação, o encanto e o conforto do lar, onde Pedro de Almeida, como chefe, encontrara o doce allivio, para os asperos momentos de angustias e pesares na luta da vida.

Como, porém, na vida terrena não pode haver felicidade duradoura, Pedro de Almeida, esquecendo-se de seus deveres, começou, de ha quatro annos para cá, a transformar-se, de bom esposo e pae que sempre foi, em verdadeiro terror da esposa e dos filhos.

Foi assim que, entregando-se a vida incerta de jogador, Pedro viajava continuamente pelo interior deste Estado e dos Estados limitrophes, demorando-se mais tempo em Poços de Caldas, onde se estabelecia com casa de jogos de azar.

Vendo Maria do Carmo que seu marido não mais cuidava de sua manutenção e da de sua prole, abandonando-os impiedosamente, resolveu sahir de Campinas, distribuindo os seus filhos menores pelas familias de seu conhecimento, até que um dia, esperava ella, a sorte lhe fosse mais favoravel.

E, nesse intuito, veio para esta capital, no dia 5 de setembro, empregando-se, dias depois, em casa do sr. Thomaz de Mendonça, donde sahiu a 13 de outubro findo.

Alguns dias após a sua retirada daquella casa, encontrou-se adeseditosa mulher com o typographo Julio Augusto de Mello, empregado no estabelecimento do sr. Anesio Azambuja, á rua José Bonifacio, a quem conhecia de Campinas.

Queixando-se a Mello da situação desesperadora em que se achava, desempregada e abandonada por seu marido, separada de seus filhos, pelos quaes curtia profundas saudades, Maria do Carmo pediu-lhe que lhe obtivesse uma collocação, onde pudesse tirar meios para a sua subsistencia.

Julio Augusto de Mello dirigiu-se então á casa de d. Maria da Conceição Silva, casada com o negociante Joaquim da Silva Brandão, residente á rua das Flores n. 32. A'quella senhora pediu que acceitasse Maria do Carmo como criada.

D. Maria da Conceição, não conhecendo a recommendada nem o recommendante, depois de ter pedido a Mello algumas informações, que foram dadas verbalmente por elle, que se disse empregado da casa Anesio Azambuja, e declarou responsabilisar-se pela conducta de Maria do Carmo, d. Maria da Conceição não teve duvida em recebel-a a seu serviço.

Isso se deu no dia 24 de outubro passado.

Empregada naquella casa, Maria do Carmo externou-se á sua patroa, narrando-lhe toda a sua vida dolorosa, e dizendo que Julio Augusto de Mello era, em S. Paulo, o seu actual protector e que por isso não puzesse duvida alguma quando Mello tivesse de procural-a. Dado o consentimento, Julio Augusto de Mello começou a frequentar a casa, levando continuamente presentes e doces a Maria do Carmo.

O marido desta, que havia chegado de Poços de Caldas, passando por Campinas, soube pelo seu filho Tacito que sua mulher estava empregada á rua das Flores, 32.

Sexta-feira, 1º do corrente, Pedro Dias de Almeida dirigiu-se á Casa de Maria da Conceição e pediu áquella senhora para falar a sua mulher.

Vindo esta até ao topo da escada, surprehendeu-se com a presença inesperada do marido, nada suspeitando, comtudo, de suas intenções, pelo modo calmo e semblante alegre com que Pedro lhe falara.

D. Maria da Conceição, a dona da casa, vendo em Pedro um typo de verdadeiro elegante, bem trajado, bem apessoado, convidou-o a entrar para a salá de visita, onde o deixou a sós com sua mulher.

Nesse *interview*, Pedro convidou Maria do Carmo a voltar para sua companhia, allegando sua regeneração, a saudade dos filhos e a educação que lhes deveria dar.

Maria do Carmo ficou indecisa,

Commercio de S. Paulo

A contar do dia 1º de Novembro até 31 de Dezembro do corrente anno, os **actuaes** assignantes que pagarem, **no escriptorio desta administração**, a reforma de sua assignatura correspondente ao anno de 1908, **terão um abatimento de cinco mil réis** na mesma, além de entrarem num sorteio de

UM CONTO DE RÉIS

por milheiro de assignaturas, havendo, pois, tantos premios quantos forem os milheiros de assignantes.

Este sorteio correrá pela primeira loteria do Estado de S. Paulo, que se extrahir no mez de Janeiro, cabendo o premio de **um conto de réis** a cada assignante cuja centena do numero do recibo fôr egual á do grande premio daquella loteria.

Assim, pois, o preço das assignaturas de anno será, de 1º de Novembro até 31 de Dezembro, o seguinte:

Para a capital . . . 20$000
Para o interior . . . 25$000

Convém explicar que os assignantes do interior que acharem mais commodo pagar adeantadamente, suas assignaturas annuaes, aos nossos viajantes, não gozarão do abatimento de cinco mil réis, mas serão, como os outros, contemplados nos sorteios de um conto de réis.

Estas vantagens são estabelecidas para os assignantes actuaes.

Quanto **aos assignantes novos** que pagarem a importancia de sua assignatura para 1908, adeantadamente, por um anno, **neste escriptorio**, a partir de 1º de Novembro, não terão o desconto de **cinco mil réis**, mas receberão o *Commercio*, **gratis**, até ao fim do corrente anno, e **entrarão nos sorteios de um conto de réis**. Os que preferirem pagar aos viajantes, não terão o *Commercio* gratis até ao fim deste anno, mas tomarão parte nos sorteios.

***

Os assignantes de anno, quer antigos como novos, que já pagaram sua assignatura para 1908, deverão substituir, nesta administração, de 1º de Novembro em deante, os recibos, ora em seu poder, pelos que vamos emittir e que lhes darão direito a entrar nos sorteios.

***

Os assignantes de seis mezes que, dentro do prazo acima designado, pagarem sua assignatura adeantadamente, tanto aos nossos viajantes, como neste escriptorio, receberão um valioso premio que será opportunamente annunciado.

MUSA VARIA

Está decidida a immigração japoneza para o Brasil e, como é de prever, nos reconstituiremos de seus usos e costumes.

Breve as modas japonezas
Dirão p'rás o sol de rachar
até das modas francezas
é fatal, hão de ganhar.

Veremos pés pigmeizados
que vão daqui a Macáo
apertadinhos, grudados,
em sapatinhos de pão.

Burguezes de grandes pangaiá,
vestes de alma de linho
hão de usar formosas tangas,
e rabichos hão de usar.

Mesmo aos, que a vida leda,
tiveram sofás, outão,
por isso já são sem moda,
só ambulam no chão.

O CAFE

MERCADO DE SANTOS, EM 5

Tornaram-se conhecidas as vendas de 12.294 sacas.

Base, 4$900, para o typo 4.

Mercado, calmo.

Entradas hoje, 45.189 saccas; desde 1.º do mez, 101.998; desde 1.º de Julho, 4.174.933; stock, 2.103.461; média, 21.709.

Em igual periodo de 1906:

Entradas nesta data, 79.519; desde 1.º do mez, 1.477.724; desde 1.º de julho, 6.427.925; stock, 2.196.149. Vendas, 36.038; base, 5$900.

CAFÉ BALDRIADO — Foram baldeados hontem, com destino a esta cidade, 44.030 saccas, sendo: 32.211 na Paulista; 5.565 na Sorocabana; 715 na Campos Limpo; 1.376 no Braz e 4.453 no Pary-S. Paulo.

PAUTA SEMANAL—Café bom, 450 réis.

Taxa o fiscal por a cobrança de 3 francos por sacca, para o dia 6:

Sobre Paris, 6$9.

Companhia Registadora de Santos

As vendas de café a termo, registradas hontem, em Santos, foram de 15.000 saccas, a saber:

Na base do typo n. 4, 15.000 saccas.

Cotações do fechamento:

Novembro, 4$950 a 4$950. Dezembro, 4$900 a 4$950. Janeiro, 4$950 a 4$950. Fevereiro, 4$975 a 4$975.

Na base do typo n. 7. — saccas.

Cotações do fechamento

Novembro, 3$400 a 3$450. Dezembro, 3$400 a 3$450. Janeiro, 3$400 a 3$450. Fevereiro, 3$400 a 3$450.

MERCADO DO RIO JANEIRO — Entradas, 20.474 saccas. Exportadas, 11.507.

Mercado, firme.

—Vapores entrados:

Do Norte: não consta.

Do Sul: não consta.

Mercados extrangeiros

Fechamento do dia 4:

Havre: 1/2 a 1/4 de baixa.

Dezembro, 40 1/4 e Maio, 40 1/4.

Vendas: 84.000.

Hamburgo: 1/4 a 1/2 de baixa.

Dezembro, 31 1/2 e Maio, 32.

Vendas: 7.000.

New York: baixa de 20 a 25 pontos.

Cotações: Dezembro, 5.55 e Maio, 5.75.

Disponivel, inalterado, a 1/8.

Vendas: 84.000.

Abertura do dia 5:

Havre: 1 fr. a 3/4 de baixa.

Dezembro, 39 3/4 e Maio, 39 3/4.

Anterior:

Dezembro, 40 3/4 e Maio, 40 1/2.

Hamburgo: 3/4 de baixa.

Dezembro, 31 e Maio, 31 3/4.

Anterior:

Dezembro, 31 3/4 e Maio, 32 1/2.

New York: fechado.

Ao meio dia:

Havre: 1/4 de alta parcial.

Hamburgo: 1/4 de alta parcial.

A cotação, fechada.

Santos

[illegible] em Santos, para os seguintes [illegible] de New York:

[illegible] 5$500 a 5$600 [illegible]

[illegible] 5$600.

[illegible] ordinario, 4$[illegible]

[illegible]do de positivo no marido, [illegible]eferiu ella, após a sahida [illegible] a d. Maria da Conceição. [illegible]spedindo-se desta senhora, [illegible]rinda que fizesse com que [illegible]r voltasse para sua com[illegible]tendo que mais tarde iria [illegible]lução.

[illegible]-feira, á tarde, Pedro vol[illegible] da rua das Flores e, ten[illegible]vo colloquio com Maria do [illegible]odrou-lhe uma faca, amea[illegible]e morte, caso não seguisse [illegible] para Campinas.

[illegible] esposa disse o que vimos [illegible], á sua patroa, manifestan[illegible] de morrer e—accrescentou [illegible] morte é um allivio, peço a [illegible]m'a de.

[illegible]om esse vehemente desejo, que Maria do Carmo se recolheu ao seu aposento, depois de ter communicado á sua patroa que não mais desejava falar com seu marido.

Hontem, ás 5 horas da manhã, o terrivel e perfido marido, postando-se á porta da casa, esperou que Maria do Carmo descesse, pois que, aquella hora, teria ella de vir buscar o pão e o leite deixado pelos vendedores.

De facto, dahi a momentos, approximava-se Maria do Carmo e, ao sahir á porta da rua, Pedro de Almeida, inopinadamente, atacou-a, vibrando-lhe seguidamente 4 facadas.

Aos primeiros gritos da infeliz mulher, d. Maria da Conceição levantou-se do leito, gritando por soccorro. Não sendo attendida áquella hora matinal, vestiu rapidamente uma saia e veio á janella, apitando desesperadamente, por mais de meia hora, sem que uma unica praça de policia apparecesse, o que prova quanto é deficiente o policiamento das nossas ruas mais centraes.

O criminoso, que se afastou muito calmamente do local do crime, foi preso por populares e entregue a um guarda civica, que estava de ronda no largo da Sé.

Esta praça foi quem o conduziu á Policia Central, apresentando-o ao dr. João Baptista de Sousa, 1º delegado, que, depois de interrogal-o, mandou lavrar o auto de flagrante delicto.

Pedro confessou á autoridade o crime, allegando que o praticou em legitima defesa de sua honra.

Parece que, effectivamente, Julio Augusto de Mello era o amante de Maria do Carmo; esta, porém, não buscou, talvez, nessa união irregular, outro intuito senão o da propria subsistencia e a de seus filhos.

O cadaver de Maria do Carmo foi, acto continuo, removido para a policia Central, onde o dr. Alfredo de Castro verificou que a infeliz mulher recebera os seguintes ferimentos: um de 5 centimetros de extensão interessando a pelle, no terço superior do ante-braço esquerdo, outro da mesma natureza, de 4 centimetros, superficial e irregular, no terço inferior da coxa direita, outro perfuro-inciso, de 2 centimetros, em direcção vertical, sobre a linha axilar esquerda da região toraxica e finalmente outro, tambem perfuro-inciso, em direcção horizontal, de 3 centimetros, sobre o lado esquerdo da face antero-superior do torax, 2 centimetros abaixo da clavicula correspondente.

*** O filho mais velho de Maria do Carmo, Tacito, conta 14 annos e está entregue aos cuidados de uma familia em Campinas, e Semiramis, de 6 annos, tambem esta aos cuidados de uma outra familia residente naquella cidade.

*** O cadaver da infeliz esposa e desgraçada mãe foi removido para o necroterio do Araçá, onde os drs. Marcondes Machado e Xavier de Barros procederam á necropsia, dando como *causa mortis*: hemorrhagia pulmonar derivante de ferimentos por arma perfurante.

TELEGRAMMAS

Serviço especial para o "Commercio de São Paulo"

INTERIOR

Delegado de policia

SANTOS, 5—E' destituida de fundamento a noticia telegraphica publicada pelo *Diario de Santos* e pelo *Estado de S. Paulo*, de que o dr. Raul Vicente deixará, brevemente, o cargo de delegado de policia desta cidade.

Estive hoje com essa digna autoridade e posso garantir que nem o sr. dr. Raul alimenta a idéa de se exonerar ou pedir remoção, nem lhe foi até agora offerecida commissão alguma, que o prive de prestar os seus serviços a esta cidade.

A retirada dessa autoridade, que sempre se portou com independencia e nobreza no cumprimento dos seus deveres, seria, no momento actual, bastante lamentavel, pois o dr. Raul Vicente será, nas eleições a realisar-se, a garantia da ordem nesta cidade.

Illuminação e tracção electrica

SANTOS, 5 — O sr. coronel Intendente officiou hontem ao sr. Turibio Guerra, delegado fiscal neste Estado, pedindo-lhe que encaminhe ao sr. ministro da Fazenda o requerimento em que a Companhia City solicita isenção de impostos para o material que vae importar destinado á installação da illuminação e tracção electricas, nesta cidade, conforme o contrato celebrado com a municipalidade.

Illuminação publica

SANTOS, 5—De accordo com a indicação do vereador Estacio Correa, approvada em sessão da Camara Municipal, em 17 de Julho ultimo, o coronel Intendente officiará amanhã ao gerente da City, no sentido de adaptar a illuminação publica, no perimetro da cidade, por bicos Auer.

A' mesma companhia tambem será amanhã communicado ter a Camara resolvido incorporar a illuminação electrica do caminho do Mont Serrat á illuminação publica da cidade, custeada pela Camara.

Dr. Joaquim Piza

SANTOS, 5—A bordo do vapor *Araguaya*, chegou hontem da Europa, o dr. Joaquim de Toledo Piza e Almeida, vereador da Camara Municipal dahi.

Vieram recebel-o os srs. drs. Virgilio Rodrigue Alves e Padua Salles, senadores estaduaes, em cuja companhia seguiu para essa capital no trem das 4 e meia da tarde.

Defloramento duma menor

SANTOS, 5—Joaquim Laurindo Sant'Anna, morador na Bocaina, arrabalde desta cidade, deflorou uma menor de 7 a 8 anno de edade, de nome Paulina, que ali havia sido collocada por seu pae, residente em São Sebastião.

O facto foi denunciado ao sr. dr. Raul Vicente, delegado de policia, pela mulher do monstruoso individuo.

A pequena Paulina está depositada na casa do professor Lisboa, onde tem uma irmã empregada.

Joaquim Laurindo está refugiado, trabalhando a policia para capural-o.

Os navios americanos

RIO, 5—O dr. Affonso Penna, presidente da Republica, receberá, no proximo sabbado, os commandantes e os officiaes dos navios *Washington* e *Quinnebec*, da esquadra americana, aqui ancorados.

Assaltos nos suburbios

RIO, 5—Atrevidos gatunos, servindo-se de revólveres e narcoticos, continuam a assaltar as casas dos suburbios.

Senador pelo Amazonas

RIO, 5—O dr. Silverio Nery, representante do Estado do Amazonas, no Senado Federal, partirá na proxima sexta-feira para Manaus, a bordo do *Acre*.

A esquadra Norte-Americana

RIO, 5 — A esquadra americana, que aqui vem, no proximo anno, e que se dirige para o Pacifico, compor-se-á dos seguintes navios: couraçados: *Maine, Connecticut, Louisiana, Missouri, Virginia, Georgia, New Jersey, Rodeisland, Alabama, Illinois, Kearsarge, Kentucky, Ohio, Indiana, Joanna e Minesota*; seis torpedeiros, um vapor para transporte de agua, um navio officina, dois transportes de provisões, e cinco vapores carvoeiros.

Destalque

RIO, 5—Fala-se que foi descoberto um grande desfalque no cofre da caixa beneficente da Sociedade dos Empregados da Estrada de Ferro Central do Brasil.

Mercado do café e cambio

RIO, 5—No mercado de café os preços mantiveram-se a 5$000 o americano e 5$200 o europeu.

Entraram 20.474 saccas e embarcaram 16.152.

Existencia 651.245.

Havre meio franco de baixa; Hamburgo 1/4 de baixa.

O cambio manteve-se inalterado.

O Tribunal de Contas

RIO, 5—O Tribunal de Contas reune-se hoje em sessão extraordinaria.

Caixa de Conversão

RIO, 5—A Caixa de Conversão recolheu hoje, aos seus cofres: 961 lbs. 1.720 dollars, no valor total de 21:099$781.

Da mesma caixa sahiram 20$000 em ouro nacional, 2.060 lbs, 1.870 francos, 88 dollars no valor total de 34:340$000.

Areias monasticas

RIO, 5—Respondendo ao requerimento em que Mauricio Israelson pedia ao governo licença para transferir o seu contrato de extracção de areias monasticas, no Estado do Espirito Santo, para a Brasilianisch Deutsch Handelsgesellschaft, o dr. David Campista mandou cumprir a exigencia do despacho de 21 de maio passado.

Inspectoria de seguros

RIO, 5—O ministro da Fazenda remetteu á inspectoria de seguros retalhos de um diario illustrado de Lisboa, de 21 de agosto, contendo o projecto apresentado ás côrtes portuguezas e relativo aos seguros que foram enviados pelo barão do Rio Branco á legação brasileira em Lisboa.

A recepção de Jaceguay na Academia

RIO, 5—O dr. Affonso Penna, presidente da Republica, comparecerá no proximo sabbado á sessão da Academia Brasileira de Letras, para a recepção do Almirante Jaceguay, recentemente eleito membro.

Congresso Federal

RIO, 5—SENADO—Na sessão secreta, de hoje, foram approvados sem debate: a nomeação do dr. Pedro Lessa para ministro do Supremo Tribunal Federal, e o projecto referente á Convenção de Radiotelegraphia Publica.

A proposito do *expediente* falaram os srs.: Coelho de Campos e Meira e Sá.

No expediente, o sr. Barata Ribeiro pediu que fizesse parte da ordem do dia, independente de qualquer parecer, o projecto que autorisa o presidente da Republica a dar á cadeira de pediatria do Hospital de Misericordia, o mesmo auxilio dado á cadeira identica da Faculdade de Medicina.

O sr. Francisco Glycerio pediu que fosse dado á ordem do dia, independente de impressão, o projecto que autorisa um augmento de vencimentos aos funccionarios do Supremo Tribunal Federal.

Foram encerradas as discussões das seguintes materias, constantes da ordem do dia:

projecto do Senado, autorisando o governo a conceder, pelo prazo de 10 annos, a subvenção annual de 60:000$000 á pessoa ou empresa que se propuzer a fazer a navegação do Alto Parnahyba e seus affluentes principaes;

projecto do Senado autorisando a concessão de um anno de licença, com ordenado, ao dr. Luis Cruls, director do Observatorio Astronomico e professor vitalicio da Escola do Estado-Maior;

projecto do Senado, determinando que a promoção ao posto de major do tenente-coronel reformado do exercito, Ismael Lago, será contada da data de 16 de janeiro de 1894.

As votações foram adiadas por falta de numero.

CAMARA—O sr. Luis Domingues fundamentou um projecto determinando sejam annexados aos quadros de funccionarios da Fazenda, os escreventes da Imprensa Nacional que tiverem mais de dez annos de serviço.

Na ordem do dia continuou a discussão do projecto referente á reforma do ensino, falando o srs. Manuel Bomfim, Graccho Cardoso e Neves Miranda.

A discussão foi adiada.

A Commissão de Finanças realisará amanhã uma sessão extraordinaria para tratar exclusivamente das emendas apresentadas ao orçamento da receita.

A commissão convida o general Placido de Castro a proposito da emenda que visa diminuir 18 % do imposto de exportação da borracha do Acre.

O projecto Alcindo Guanabara

RIO, 5—O dr. Tavares de Lyra, ministro do Interior, remetteu á Camara um officio, a proposito do projecto do deputado Alcindo Guanabara, referente ao funccionalismo.

Sua exa., achando-o conveniente, vae tomar providencias, afim de attender ás justas reclamações do funccionalismo, obedecendo assim aos interesses da administração.

Propaganda brasileira

RIO, 5—O dr. Paulo Ramos, director da commissão propagandista do Brasil no extrangeiro, segue amanhã para a Europa.

Ministro enfermo

RIO, 5—O dr. Tavares de Lyra, ministro do Interior, achase enfermo.

O Orléannais

RIO, 5—Entrou neste porto o paquete *Orléannais*, que foi desinfectado na Ilha Grande, por ter apparecido a bordo caso de peste bubonica.

Planta da costa do Brasil

RIO, 5—Os representantes da Lithographia Hartmann Reichenbach de São Paulo entregaram hoje ao almirante Jaceguay as provas da planta da costa do Brasil.

O caso Urbino de Freitas

RIO, 5—Foi julgada prescripta a acção movida contra o medico portuguez, dr. Urbino de Freitas, expulso do territorio brasileiro por exercer illegalmente a medicina.

Movimento de vapores

RIO, 5—Entraram hoje neste porto os seguintes vapores: de Pará, *Jaguaribe*; de Caravellas, *Murtuy*; de Paranaguá, *Gloria*; de Macahé, *Vencedor*.

Sahiram: para Buenos Aires, *Araguaya*; para Marselha, *Aquitaine*; para Santos, *Auckenarden* e *Cathegarth*; para Laguna, *Curangola*; para Porto Alegre, *Vapuan*; para o Pará *Cuiaé*.

Viagem de excursão

RIO, 5—Em viagem de excursão, parte hoje, para o Estado de Minas, o barão de Authouard, ministro da França junto ao nosso governo, regressando na proxima semana.

Os grandes hoteis

RIO, 5—Sabe-se que no orçamento da receita será incluido um artigo que isenta do imposto alfandegario o material importado para a construcção dos grandes hoteis.

Recepção no Cattete

RIO, 5—O dr. Affonso Penna, presidente da Republica, recebeu hoje, no salão Silva Jardim, do palacio do Cattete, o commandante e a oficialidade do couraçado italiano *Fieramosca*, que foram apresentados pelo ministro italiano, aqui acreditado.

A reforma do Thesouro

RIO, 5—Consta que no proximo despacho do presidente da Republica com os ministros, na pasta da Fazenda será assignado o decreto autorisando a reforma do Thesouro.

A viagem do ministro da Guerra

RIO, 5—Parece que o marechal Hermes da Fonseca, ministro da Guerra, não partirá este mez para o Rio Grande do Sul onde ia assistir ás manobras militares, que ali se vão effectuar.

Sua exa. só o fará quando tiverem desapparecido os motivos importantes que actualmente reclamam a sua presença no Rio.

Um inglez suicida

RIO, 5—Dando um tiro de revólver na fronte, suicidou-se hoje, na pensão Allen, o inglez Herbert Arthur Trip.

Negocios de amor impelliram-n'o a esse acto de desespero.

Morto por um trem

RIO, 5—Uma locomotiva da Estrada de Ferro Central do Brasil, hoje, em Cascadura, passou por cima do nonagenario João Gonçalves, no momento em que atravessava a linha.

O infeliz morreu logo após o desastre.

EXTERIOR

Chegada de senadores

ROMA, 5—Chegaram hoje a esta capital 150 senadores.

Maré grande

ROMA, 5—Noticia um telegramma de Rovigno que uma forte maré obrigou os habitantes a abandonar os logares em que se achavam refugiados das inundações.

Os fugitivos foram acolhidos a bordo de barcos.

O busto de Dante

ROMA, 5—O sr. Tittoni, ministro dos Extrangeiros, offereceu á loteria promovida pelos italianos residentes em Buenos Aires, o busto, em bronze, de Dante Alighieri, sobre uma columna de de alabastro.

O busto é a reproducção do monumento erigido em Trento.

Os bens eclesiasticos

PARIS, 5 — Na sessão de hoje, na Camara, o sr. Briand censurou os deputados da direita pela attitude obstruccionista que assumiram a proposito da devolução aos estados, dos bens eclesiasticos.

O deputado Demyscoclies, um dos da direita, respondeu, refutando as accusações que eram dirigidas á ala que representava.

Pedido recusado

PARIS, 5 — A commissão de orçamento rejeitou o pedido do sr. Viviani, referente ao estabelecimento de um premio em concurso de automoveis, ponderando que isso estabeleceria um accidente perigoso.

Official inglez condecorado

MADRID, 5 — Foi condecorado, com a cruz do Merito Naval, o commandante do couraçado inglez que conduzia a rola de Espanha de Cherburgo a Portsmouth.

Diminuição de deputados

PARIS, 5 — Os deputados Bernard e Martin, na sessão de hoje da camara, apresentaram um projecto reduzindo o numero de deputados.

A columna expedicionaria

LISBOA, 5 — Regressou a columna expedicionaria, que foi á Africa ocidental combater os chamados revoltosos.

Estações telegraphicas

LISBOA, 5 — Foram inauguradas as estações telegraphicas de Ancongo e Paniquere.

Inundações em Portugal

LISBOA, 5—Continuam, com grande violencia, os temporaes.

O Tejo augmenta consideravelmente em agua, produzindo uma impetuosa correnteza.

Já se afundou uma fragata e varias canhoneiras, aqui ancoradas, correm perigo.

O Douro tambem transbordou, pondo em iminente perigo o porto do Douro. Em suas villas estão sendo [illegible]

Barthou restabelecido

PARIS, 5—O ministro Barthou achase completamente restabelecido da enfermidade que o atacara ultimamente, estando fechada a ferida resultante da operação que soffreu na garganta.

A morte de um varioloso

PARIS, 5 — Communicam de Brest que falleceu, no lazareto, um individuo atacado de variola e desembarcado do vapor *Ville Carthage*.

As autoridades, por precaução, põem em pratica medidas energicas para que o mal não se reproduza, ameaçando uma epidemia.

O grão-duque Alexis

PARIS, 5 — O grão duque Alexis visitou hoje o Elyseu.

O presidente da Republica, sr. Armand Fallières, mais tarde, retribuiu a visita.

Grande conflicto!

ROMA, 5 — Diz um telegramma [illegible]

Cortiço na Avenida Rangel Pestana. Como esse ha muitos ani.

Outro cortiço da Avenida Rangel Pestana

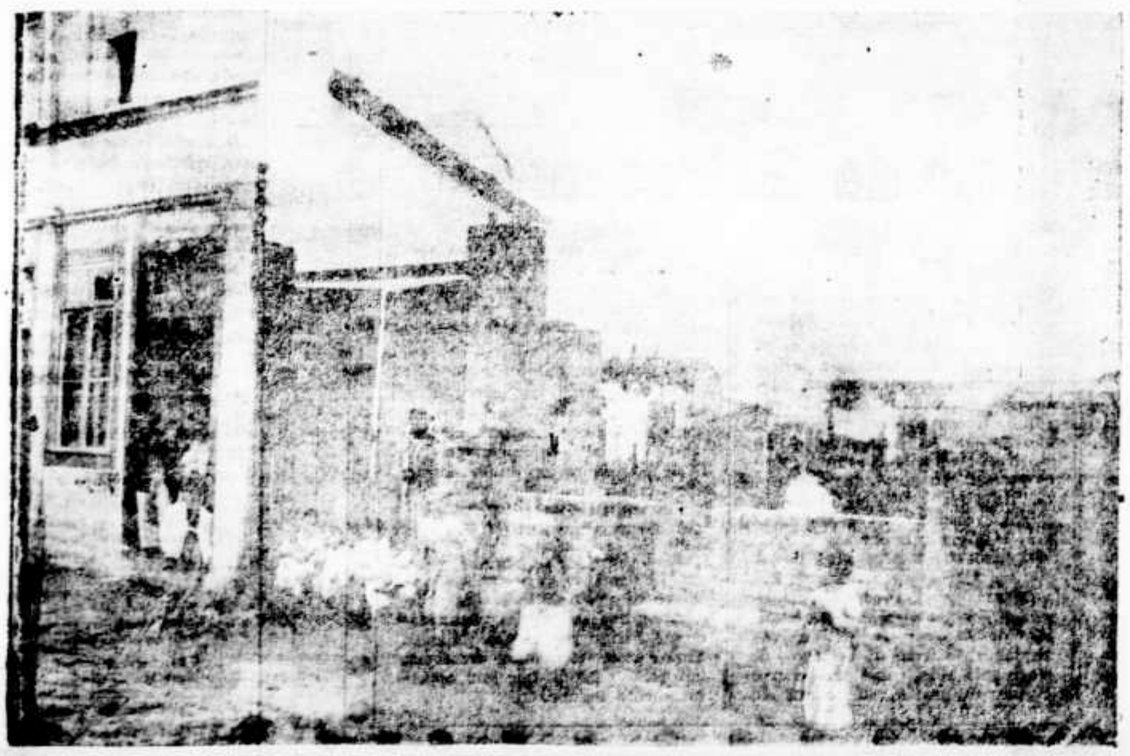

[illegible]ição uma serie de entrada a um cortiço na rua Carneiro Leão

Ancona que um grupo de republicanos tentou impedir a passeata de uma procissão religiosa.

O facto occasionou um grande conflicto que, terminou com a quebra dos crucifixos e das imagens e com 30 pessoas feridas.

Chuvas constantes

PARIS, 5 — Uma noticia telegraphica de Perpignan diz que a população teme mais inundações, em vista das constantes chuvas.

Grève

PARIS, 5 — Diz um telegramma de Tourcoing que os empregados encarregados da descarga dos diques se declararam hoje em grève.

O aeronauta Legrange

PARIS, 5 — Procedente de Issy-le-Moullineaux vem um telegramma dizendo que continuam ali com bastante exito as experiencias que o aeronauta Legrange faz com seu apparelho.

O ministro espanhol

PARIS, 5 — Um telegramma de Rabat diz que as autoridades marroquinas têm recebido muitas honras por parte do novo ministro espanhol.

AVULSOS

LORENA, 5—E' falso o regosijo de que fala um telegramma do *Estado de São Paulo*, de hoje, referente á reunião politica de uns poucos de dissidentes, effectuada aqui, hontem.

Consta mesmo que até votaram individuos não qualificados como eleitores.

Esta é que é a verdade.—*Elmano Braga*.

A HYGIENE DO TRABALHO

O proletariado moderno conquistou uma corrente de sympathias universal, em favor das suas mais justas aspirações, sensibilisando, de um modo imprescriptivel, a democracia actual pela *dignificação do trabalho*. Nossa sensibilidade encerrou o grande puritanismo da tendencia socialista, cuja doutrina é invejavel, e exequivel, e impeccavelmente justa, mas que a pratica tem corrompido, humilhado, estiolando a sua força, pelo effeito de uma inercia desastrada.

A doutrina philosophica, do meigo martyr do Golgotha, é rica de moral, e sabia no seu amago e encerra no seu trama o poema do amor, mas a execução infiel, a sua pratica e deturpada completamente pelos seus apostolos e pelos agentes executores.

E ninguem vae cobril-a de improperios, de insultos e de odios, somente porque os vendilhões renegaram a sua santidade e desvirtuaram a sua parte dignificante.

Dignificar o trabalho e a tendencia moderna da democracia, propagar a sua dignificação e concorrer para a verdade.

E essa dignificação está solidamente assentada sobre o conforto que deve rodear o proletario de hoje.

O proletario deve ser considerado como um subalterno, somente durante a hora do seu trabalho, porem, para o desenvolvimento de seu corpo, deve ter todas as prerogativas de conforto que possue o capitalista.

Esse conforto é fornecido pelos elementos reaccionarios que o invulnerabilisam contra os phenomenos imprevistos de ordem organico-social.

Que nos temos descuidado muito da sorte dessa grande massa operaria, é um facto tão frisante, tão esmagador, tão documentado, que basta assignalar a grande metropole de officinas erectas no bairro da Lapa, cujos alicerces estão profundamente recalcados sobre camadas extensas e profundas de brejo, onde proliferam, em promiscuidade macabra, os germens pestiferos, cuja associação microbiana, longe de enfraquecel-os, activam a sua virulencia, merce de um meio de genero bacteriano assas favoravel.

Lá se erpue esse grande espectro, attestando fidedignamente o eterno desprezo pela saude do proletario.

Ha ali officinas de altos fornos, onde trabalham milhares de organismos debeis e infantilisados pela desgraça e pela miseria, recebendo de chofre essa temperatura elevada e asphyxiante, tendo os pés encharcados no lodo, e respirando o gaz deleterio expellido pelo pantano em fermentação continua.

Esse calor e essa humidade são as primeiras caricias que recebe o corpo do proletario, que succumbe victima da malaria, do typho e da tuberculose.

E que interesses moveram os capitalistas a edificarem suas officinas naquelles bairros pantanosos?

Interesses pequenos, de finanças mal comprehendidas. O capital engrossou com essa economia de terreno, porem, diminuiu mais tarde, pela inactividade que creou ao proletario.

Enfraqueceu o elemento physico reaccionario da economia patria, aniquilou a sua energia, destemperou, com o fogo da ambição, a tempera rija e herculea do sustentaculo da nossa propriedade.

E fazendo desse erro uma chave lugubre, abriu com ella as portas do hospital.

Agora, que vae por ahi uma febre impetuosa de industria em nosso Estado, nunca é de mais pedir o conforto para o proletario, nunca seria desmedido pedir medidas para garantia da integridade physica dessa grande massa operaria. E' o mais generoso impulso de dignificação do trabalho, com a dignificação da nossa industria e do nosso renome, do nosso humanitarismo, além da prova evidente da nossa sabedoria economica.

A. B. C.

Livros, folhetos e revistas

Recebemos:

Doutrina de Moscoso, por Caio Mario, de Buenos Aires.

—Boletim de Medicina Homeropathica, publicação da Liga Propagadora da Homeropathia.

—*Vera-Cruz*, que antigamente se publicava nesta capital. Agora, apesar de editada em Santos, transferiu a sua redacção para Lisboa.

—*Brezze d'Autunno*, um bonito livrinho de versos, do sr. Gino Pochini, editado em Campinas.

Escriptos numa linguagem muito simples, os versos do sr. Pochini são tratados com carinho e certo capricho de fórma revelando bastante inspiração.

—*Revista Medica de S. Paulo*, de que são directores os drs. Victor Godinho e Arthur Mendonça.

E' o seguinte o sumario da util e interessante revista:

Abcessos de fixação nas infecções generalisadas, pelo dr. *Hermenegildo Villaça* — Notas clinicas de casos anomalos, pelo dr. *Souza Brito* — Lexicologia medica — Prophylaxia social da lepra, pelos drs. *Alberto Seabra* e *Ulysses Paranhos* — Variedades: A nevrose da guerra — Vegetações adenoides, pelo dr. *J. J. da Nova* — Notas de therapeutica: A sayptícina em gynecologia; o vomito incoercivel dos lactantes; Os antitherm[illegible] na febre dos tysicos; A formalina na hyperhydrose plantar; O mercurio na therapeutica moderna — Pediatria: A dieta feculenta e o regimen lacto-farinaceo, pelo dr. *Clemente Ferreira* — Necrologia: dr. Chupet Prévost; dr. Angelo Simões — Noticias: Associação Medica-Beneficente de São Paulo — Movimento do Hospital da Santa Casa de Misericordia de S. Paulo, no mez de setembro — Boletim do Hospital do Isolamento no mez de setembro.

Espancados na prisão

A' PALMATORIA

O sr. Jacintho Alves Martins, actualmente sub-delegado de Matto Grosso de Batataes, fez prender, por bebedos, tres individuos e recolhel-os á prisão daquella localidade.

Uma vez ahi, fora das vistas dos curiosos, entre as quatro paredes de escura enxovia, mandou applicar-lhes uma boa dose de bolos, á palmatoria.

Tanta grita, tantos lamentos produziu esse castigo injustificavel com um aviltante instrumento, que despertou a attenção de muitas pessoas visinhas da cadêa. Procurando, como era natural, saber do que se passava, indignaram-se com o proceder barbaro e cruel da arbitraria e indigna autoridade.

Entre essas pessoas, testemunhas oculares de tão deprimente e repugnante facto, achavam-se os srs. coronel Joaquim Alberto da Costa Junior, capitão Antonio de Brito, Eudoro Severino da Silva e seu filho Elias, Eduardo Marchiori, Antonio Barbieri e capitão Manuel Nogueira de Sá.

Foi devido á intervenção deste ultimo cavalheiro, que chegou mesmo a penetrar na prisão, que tamanha violencia cessou, a contragosto do sub-delegado Jacintho Alves Martins, que desejava subir á immortalidade, [illegible] tristissima e asquerosa, capaz de marcar toda a instituição policial se não se desaggravar, punindo exemplarmente os seus maus e indignos servidores.

O sr. capitão Manuel Nogueira de Sá já levou a occorrencia, tal qual como aqui é narrada, ao conhecimento do sr. secretario da Segurança Publica. Até agora, porem, a população de Matto Grosso de Batataes está á espera de providencias que, talvez, não sejam nunca ordenadas. No emtanto, para decoro e honra da propria policia, está a impôr-se, inadivel, imperioso, por merecimento, um severo castigo ao culpado, capaz de maiores violencias, se desta vez ficar impune.

NOTAS & NOTICIAS

São nossos agentes: em Jahú, Barro, São João da Bocaina, Mineiros, e Dos Corregos—o sr. **A. Serpa Sobrinho**: em Araras, o sr. **Manuel Franco Cardoso**: em Dores de Guaxupé Minas, o sr. **Alfredo Ribeiro da Silva**: e em Jacuhy Minas, o sr. **Emilio Martins Fernandes Gonçalves.**

✣

O sr. Raul Rio Branco, que ultimamente nos tem visitado repetidas vezes, será por estes dias, de novo, nosso hospede.

Depois de curta demora nesta capital, o sr. Rio Branco seguirá para Pirassununga, onde tomará parte numa excursão cynegetica na fazenda do sr. Carlos Monteiro de Barros.

✣

José Maria de Sousa, accusado do crime de peculato, praticado na Delegacia Fiscal, impetrou hontem uma ordem de *habeas-corpus* ao dr. Aquino e Castro, juiz federal da secção de S. Paulo.

O juiz, tomando conhecimento da petição, mandou que o impetrante fosse apresentado na audiencia do dia 9 do corrente.

O desvio de que é accusado José Maria de Sousa eleva-se a 1:900$008, como já em tempo publicámos.

E' patrono do accusado o dr. Julio Prestes, tendo esse advogado firmado a petição de *habeas corpus*.

✣

EXTRACTO DE MALTE MEISSNER, premiado na exposição de S. Luiz.

✣

Pelo nocturno de hontem, chegou da capital da Republica o sr. A. Miura, secretario da legação do Japão, que vem a S. Paulo especialmente para estudar as clausulas do contrato relativo á localisação de immigrantes japonezes no Estado.

O sr. A. Miura hontem mesmo esteve na Secretaria da Agricultura, acompanhado dos srs. Rio Midsuno e Raphael Monteiro, presidente e secretario da Companhia de Immigração Japoneza, tratando deste assumpto com o dr. Carlos Botelho.

✣

O sr. Secretario da Agricultura submetteu hontem á assignatura do sr. presidente do Estado o decreto extinguindo o Commissariado de Ovos Novas creada especialmente para augmentar o abastecimento de agua da capital.

✣

Restaurant AO CORVO — Hoje, rabada a lardiana e rio teletes de porco á milaneza. — Aceitam-se pensionistas e manda-se pensão a domicilio. — Vales para 30 refeições, 15$000. — Rua Anchieta, 4, antiga do Palacio. — Telephone, 1327.

✣

A Secretaria da Agricultura suggeriu á Companhia Paulista a alteração do horario de [illegible] com o fim de cessar a limitação nos despachos de encommendas por esse trem.

✣

No dia 8 do corrente, ao meio dia, numa das salas do Tribunal de Justiça, será examinado o sr. Nazario Ribeiro, unico concorrente ao cargo de 1.° tabellião de notas e annexos da comarca de S. José do Rio Pardo.

Serão examinadores os drs. Alfredo Firmo e Augusto de Sousa Marques.

✣

O sr. dr. Washington Luis, secretario da Justiça e Segurança Publica, em officio dirigido a cada um dos membros do corpo consular, scientificou ter levado ao conhecimento das autoridades policiais que estas não podem corresponder-se directamente com os consules ou representantes de paizes extrangeiros, e que assim sendo, não podem ellas fornecer informações ou esclarecimentos, quaesquer que sejam.

Aquelle secretario do governo, querendo evitar quaesquer prejuizos que de tal determinação possam decorrer, declarou, porém, que mandara fornecer as informações ou esclarecimentos, desde que lhe sejam directamente pedidos.

✣

Elixir antiseptico de MEISSNER — Excellente paladar e verdadeiro digestivo.

✣

O sr. dr. Juan José Calle, representante do Perú no Tribunal Arbitral Brasileiro Peruano, visitou hontem de manhã, o monumento do Ypiranga. Acompanharam-no nessa excursão os srs. drs. J. Torres Wendell, secretario da legação do Perú no Brasil, e Leopoldo de Freitas.

Na volta, almoçaram os excursionistas na *Rotisserie*, dirigindo-se, em seguida, á Cantareira.

O illustre diplomata e o secretario da legação do Perú regressaram pelo nocturno, para o Rio de Janeiro.

✣

De 25 a 31 do mez findo foi arrecadada em Santos a importancia de 760:119 francos, proveniente da sobretaxa de 3 francos por saca de café exportado.

✣

A *Light and Power* propoz ao governo do Estado illuminar as ruas 15 de Novembro, Direita, S. Bento e praça Antonio Prado, empregando para isso 50 lampadas de arco de 10 ampéres, pelo preço de 15 contos annuaes.

A installação será gratuitamente feita pela companhia, segundo o plano actualmente adoptado na rua Direita.

✣

A. CELSO GARCIA—Advogado —Escriptorio, rua do Quartel, 5.

Um cortiço na rua Carneiro Leão

Durante a semana finda falleceram nesta capital 116 pessoas vitimadas por: coqueluche—1, croup—1, grippe—1, impaludismo—1, tuberculose—12, cancro—1, affecções do systema nervoso—5, do apparelho circulatorio—15, do respiratorio—16, do digestivo—38, do urinario—7, septicemia puerperal—1, debilidade congenita—9, senilidade—1, mortes violentas—1, outras molestias—1, molestias mal definidas—5, e mortes—6.

Dos fallecidos eram 59 do sexo masculino e 57 do feminino; 86 nacionaes e 30 estrangeiros; 16 menores de 2 annos.

✣

Houve nesta semana 194 nascimentos e 20 casamentos.

✣

Nas notas do tabellião Angelo de Araujo, foi lavrada a escriptura de doação ao Estado, de um predio e respectivo terreno na cidade de Cr[illegible] [illegible] um grupo e[illegible].

A doação foi feita pela camara municipal daquella cidade, representada pelo sr. barão Ribeiro Fonseca.

Por parte do Estado esteve presente ao acto o dr. Eduardo Toutes, procurador fiscal.

O valor da doação foi de sessenta contos de reis.

✣

Dr. Xavier da Silveira. — Clinica medica.—Consultorio, S. Bento, 26-A, das 2 ás 3. Residencia, Amador Bueno, 6. Telephone, 311.

✣

Foram os seguintes os objectos encontrados nos bondes da Light & Power, de 15 a 31 de outubro ultimo:

1 arco de violino; 1 bengala para homem; 1 bengala para criança; 1 broche de ouro; 1 bolsa contendo 18$900 e outros objectos; 1 bolsa contendo 3$000 e outros objectos; 1 bolsa contendo diversos objectos; 1 chale de lã; 1 cruz de ouro; 3 cestas vasias; 3 chapéus para homem; 2 chaves de porta; 1 caixa de papel para correspondencia; 1 caixa de sabonete; 1 caderno manuscripto; 1 carteira contendo 5$000 e diversos papeis; 1 carteira contendo diversos papeis; 1 distinctivo de jornaleiro; 19 embrulhos com diversos objectos; 1 jaleco; 1 estojo de cirurgia; 1 embrulho contendo 15$000; 1 fórma de sapato; 3 guarda-chuvas para homem; 4 guarda-chuvas para senhora; 1 gaiola para papagaio; 2 jornaes illustrados; 1 leque de papel; 8 livros diversos; 1 lata de doce; 1 malo de mão contendo diversos papeis; 1 mudança p[illegible] 1 maço de jornaes; 1 metro; 1 par de luvas para senhora; 1 par de luvas para homem; 1 par de botinas para homem; 1 pincenez de metal e 1 paletot para senhora.

✣

A Saúde da Mulher. E' infallivel nas molestias das senhoras.

✣

A Sociedade Nacional de Agricultura, resolveu comparecer a Exposição Nacional de 1908, e para isso expediu a todas as sociedades agricolas dos Estados o seguinte telegramma:

«Sociedade Nacional de Agricultura desejosa de que secção agricola tenha a maior significação na Exposição Nacional de 1908, na qual tomará parte, appella para o patriotismo dos membros dessa illustre Sociedade, co-irmã, confiando em sua valiosa cooperação para que a agricultura occupe logar condigno no futuro certamen como primeira industria do paiz. Cordiaes saudações. — *Sylvio Rangel*, presidente em exercicio da Sociedade Nacional de Agricultura.»

✣

Luis Carlos Franco Ferreira, segundo tenente do 4° regimento de cavallaria do Exercito, alumno da Escola de Artilharia e Engenharia, allegando sentir-se prejudicado em seus direitos pela promoção do segundo tenente [illegible] ao posto de primeiro tenente, por estudos, por decreto de 24 de janeiro do corrente anno, reclamou contra esse acto perante o sr. presidente da Republica.

Tendo sido essa reclamação desattendida, por despacho do sr. ministro da Guerra, de 18 de abril, tambem do corrente anno, requereu ao sr. dr. Henrique Vaz Pinto Coelho, juiz federal da primeira vara, a intimação da União Federal, na pessoa de um dos seus procuradores, afim de na primeira audiencia do juizo verse-lhe propor uma acção summaria especial para o fim de ser annullado o acto do ministro da Guerra, que desattendeu a reclamação do autor, sendo-lhe assegurado o direito a promoção por estudos no posto de primeiro tenente, a contar da data do decreto que promoveu o segundo tenente Eufaldo Franco Ribeiro.

✣

A Saúde da Mulher que oferece alivio prompto e cura certa.

✣

O director da Bibliotheca Publica do Estado acaba de distribuir a seguinte circular a todos os proprietarios de typographias:

«Tendo o secretario de Estado dos Negocios da Justiça e da Segurança Publica, a 11 de março do corrente anno, mandando scientificar aos proprietarios de typographias, que cumprem o disposto no artigo 386 do Codigo Penal, eram obrigados a remetter a esta bibliotheca um exemplar de cada obra que fosse impressa nas suas officinas, e verificando eu que esse aviso não está sendo, como compete, rigorosamente observado, chamo a vossa attenção a respeito, e lembro-vos que os infractores da alludida disposição incorrem na pena de 50 a 100$000 de multa.»

✣

«Boro Boracica» cura oargia.

✣

Resultado dos exames de preparatorios, hontem realisados:

Latim: — Approvados plenamente: Luis A. Pereira de Queiroz, Benjamim P. Monteiro e Paulo da Silva Pinto.

Simplesmente: Luis P. de Paula, Jorge de Miranda Couceiro, Juvenal Penteado Filho, José Bernardino Arantes, e Tito Lavio dos Santos.

Portuguez e Chinez: — Approvado simplesmente: Osvaldo Beaventura.

Inhabilitado, 1.

Não compareceram, 5.

— Hoje, ás 7 horas da manhã, serão chamados os seguintes examinandos:

Historia Natural — João B. Leme da Silva, Agenor Moreira Sampaio, Luis Sergio Thomaz, Paulo Peçanha de Figueiredo, Francisco Balthazar de Abreu Sodré e Ignacio de Mendonça Colaço.

Supplentes: Mucio de Oliveira Costa, Leonel Winther e Affonso Borges Corrêa de Almeida.

Latim: José Egydio Gonçalves Junior, José Lavaca, Elisiario Alvaro Filho, Anfisio de Arruda Galvão, Edgardo de Azevedo Soares, Pedro Pinto de Sousa, Nicolau Vergueiro Junior e Hildebrando Cantinho Cintra.

Supplentes: Leonel Winther e Paulo Pinto de Almeida Lima.

— Os examinandos que fizeram provas escriptas de Arithmetica e Algebra hontem, terão as oraes hoje, ás 7 horas da manhã.

— A segunda chamada para os exames de Geometria e Trigonometria, começará sexta-feira, 8 do corrente.

✣

O Horto Botanico do Cubatão e os Aprendizados Agricolas de Iguape e S. Sebastião foram encarregados de enviar ao Instituto Agronomico, para o devido exame, as cascas dos diversos mangues que crescem no litoral do Estado, em vista de se tratar de um producto muito [illegible] os, onde [illegible] [illegible] cos.

✣

«A Saude da mulher» cura a hemorrhagia uterina.

✣

O sr. ministro da Marinha vae mandar proceder a nova experiencia com a torpedeira *Gogaz*, sendo desta vez elevada a pressão normal com que foi effectuada a primeira.

Sob a direcção do almirante Prom[illegible], a commissão naval na Europa effectuou experiencias finaes com o *Gogaz*, antes de ser ella adquirida, navegando a toda força e obtendo a velocidade de 26 milhas e meia com 1.300 rotações.

Na experiencia no Rio effectuada, a commissão, sendo a primeira vez que a Marinha experimentava um navio de turbinas, alguns não deve exceder uma certa pressão, e assim fez trabalhar as machinas turbinas apenas com 500 rotações, isto é, quasi dois terços menos que na experiencia feita pela commissão naval, obtendo, como é natural, uma marcha menor, que attingiu a 20 milhas.

Sobre a *Gogaz*, diz a *Revista Maritima Italiana*:

«A torpedeira de primeira classe *Gogaz*, recentemente comprada pelo governo brasileiro nos estaleiros Yarrow & C., de Poplar e Glasgow, partiu de Gravesend quarta-feira, 4 do corrente.

Esta torpedeira mede 46,62 metros de comprimento, 4,60 de largura e desenvolve uma velocidade de 27 nos e meio. O apparelho motor é constituido por duas machinas de turbinas e por uma outra pequena do triplice expansão, empregada na longa navegação para economisar combustivel. A *Gogaz* é armada com dois canhões de 47 millimetros e com dois tubos lançadores de 457 millimetros.

A fórma do casco é adoptada nas ultimas torpedeiras tipo Yarrow, egual portanto ao das outras 26 torpedeiras construidas para as marinhas Chilena, Austro-Hungara, Japoneza e Hollandeza.

✣

«Boro Boracica» cura saiva e dolorosa.

✣

O dr. Joaquim de Oliveira Botelho, membro da commissão organisadora do 4° Congresso Medico Latino Americano, dirigiu hontem ao sr. professor Ancieto Sodre, presidente da referida commissão, o seguinte officio:

«Sr. professor—No primeiro Congresso Medico Latino-Americano, que se reuniu em Santiago do Chile e no qual tive a honra de representar officialmente o Brasil, apresentei uma liberal moção, manifestando votos por que a grande assembléa internacional, alargando a sua esphera de acção, se fizesse, no futuro Congresso Americano de Medicina para que nella pudessem tomar parte todas as nações do nosso continente.

Aquelles largos e liberaes sentimentos americanistas do representante official do Brasil acabam de ser inteiramente cumpridos pela commissão organisadora do que devia ser o 4.° Congresso Scientifico Latino-Americano, que o transformou, em boa hora, em Congresso Scientifico Pan-Americano, para que nelle possam tomar parte todas as nações do nosso continente.

Coherente com a minha antiga orientação, tenho a honra de propor a v. exa., como membro organisador do 4° Congresso Medico Latino Americano, por eleição do Congresso anterior, que seja este transformado em Congresso Pan-Americano de Medicina, para que nelle possam tomar parte officialmente todos os nossos irmãos do continente.

Espero da bondade e da lealdade de v. exa. que o presente officio figurará entre os documentos do futuro Congresso.

✣

Foi uma verdadeira surpresa a chegada ao porto do Rio dos couraçados *Washington* e *Tennessee* da marinha norte americana.

Pela manhã, a estação semaphorica do morro do Castello assignalava a approximação dos dois bellos vasos de guerra e, de facto, cerca de 9 horas, transpunham elles a barra.

No cáes Pharoux a sua entrada na bahia de Guanabara era aguardada por grande numero de curiosos e membros da colonia.

O *Washington* e o *Tennessee* deram as salvas do estylo, que foram correspondidas pelo couraçado *Floriano* e pela fortaleza de Willegaignon, indo depois fundear, a pouca distancia um do outro, em frente ao cáes Pharoux, nas proximidades da Ilha Fiscal.

Os dois grandes couraçados que vieram sob o commando do sr. almirante Sebree, são do mesmo typo, sendo que o *Washington* já aqui esteve ha algum tempo.

O *Tennessee* tem 161 metros de comprimento por 22,3 de largura e 8,2 de calado. Desloca, carregado, 16.000 toneladas, desenvolvendo as suas machinas uma força de 23.000 cavallos, sendo a sua velocidade de 22 milhas por hora.

Se defendido por uma cintura de aço completa, que mede 127 mjm no centro, 76 mjm nas extremidades e 125 mjm nas torres.

Para ataque o *Tennessee* dispõe de 4 canhões com calibre de 254 mjm [illegible] nas extremidades, 16 canhões de 152 mjm distribuidos pela cobertura, sendo 12 em 4 baterias de tres peças cada secção, ficando as outras quatro restantes encobertas na parte superior do navio. Guarnecendo muitas outras dependencias, tem ainda o vaso de guerra norte-americano 22 canhões com um calibre de 76 mjm cada um.

O *Washington* e o *Tennessee* estão pintados de branco, tendo cada um quatro chaminés e mastros mistos.

Logo que os vasos de guerra norte-americanos fundearam na bahia, Campos, assistente da divisão de [illegible], foi apresentar ao sr. almirante Sebree os cumprimentos de boas vindas ás aguas brasileiras.

O sr. almirante Sebree acompanhado da officialidade dos dois couraçados de seu commando, foi cumprimentar as altas autoridades da Armada. Depois, em dia designado, foi ao palacio do Catete, em companhia do sr. Irving Dudley, embaixador dos Estados Unidos, cumprimentar o sr. presidente da Republica.

✣

No interior do Estado são, actualmente, nossos unicos viajantes os senhores: Felix Guimarães, redactor desta folha, em serviço na linha Paulista; Julio Neubern na Mogyana e Braulio Leal, na Sorocabana e Ytuana. O sr. Samuel Porto, por obsequio, está incumbido de visitar Itirapina, Bôa Vista das Pedras, Pitangueiras, Barra Bonita, Pederneiras e Barretos.

Declaramos, outrosim, que os srs. Alcibiades Novaes e Djalma de Magalhães, desde o dia 20 de agosto passado, não são mais viajantes desta folha, conforme, nessa data, comunicámos aos nossos assignantes e ao publico em geral.

✣

«A Saude da Mulher» nas flores brancas é um prodigio.

A nevrose da guerra

O dr. Honigmann no recente Congresso de Medic. int. de Wiesbaden, descreveu os phenomenos nervosos que elle observou em grande numero de officiaes russos, depois dos traumatismos soffridos na guerra russo-japoneza.

[illegible] phenomenos geraes de natureza neurasthenica, hysterica ou hypocondriaca, ou em nuvoplegias, hyperesthesias e lombalgias hysteriformes. O maior numero dos casos que se manifestavam depois de graves commoções cerebraes, tinham uma marcha diversa da que era commum nas nevroses traumaticas.

Nelles não se tratava apenas de enfermos que devem ser considerados como de origem puramente psychica, cuja causa pode ser attribuida a interna commoção da vida affectiva, mas tambem de phenomenos nervosos consecutivos, que devem ser ligados a alterações physicas do organo central, se por ventura não se tratava realmente de verdadeiros phenomenos de fóco. O tratamento deu melhores resultados do que habitualmente se observa nos accidentes, o que provavelmente se explica pela ausencia da maior parte das circumstancias physicas que tendem embaraçar a cura.

NOTAS CHRONOLOGICAS

1520—Os primeiros exploradores, que nesta data, se aventaram nas minas de Espinhaço, em uma reunião, elegeram o capitão-mór Fernando Dias Falcão para chefe maior das minas e fizeram lavrar o seguinte termo:

«Hoje, 6 de novembro de 1720, juntaram-se os moradores destas minas a practicar de que modo poderiam conservar estas minas, para melhor exercitarem e trabalharem nellas, porquanto se acham grandes perigos de varios inimigos, tanto os castelhanos, que têm as suas conquistas nestas visinhanças, como tambem e muito gentio que são moradores nestas minas, os quaes impedem com as suas mortes, assim de brancos, como de escravos, e roubos mal grandes que lhe fizeram, deixando os homens desbaratados e desunidos, sem poderem tirar ouro para pagarem os reais quintos de sua majestade, que Deus guarde; concluiram um, dois maior, para se poderem unir e terem resistencia para continuarem em [illegible] ordem estas conquistas por ser muito do serviço de sua majestade, que Deus guarde, e accordando acharam os ditos moradores e povo na pessoa de

...pitão mór Fernando Dias Falcão todos os merecimentos necessarios e toda a capacidade, e ser das principaes famílias da cidade de S. Paulo, muito opulento, e haver exercitado e occupado ...ultos postos no serviço de sua majestade, que Deus guarde, e muito fidedigno para todo o bem commum, e assim levantamos ao dito capitão mór Fernando Dias Falcão para nosso cabo maior, para nos governar e reger em tudo que se offerecer do bem commum do povo e do serviço de sua majestade, que Deus guarde, e lhe promettemos guardar toda a obediencia necessaria.

Praticaram mais os moradores destas minas de que sorte poderiam possuir o ...ostio da sua terra depois de conquistadas por serem tão desleaes aos seus administradores, e ajustaram de observar que, fugindo uma *peça* e apanhando-a em seu districto, se tornará a entregar ao seu administrador, o qual pagará 16 oitavas de ouro, e quando seja apanhado fóra do seu districto, conforme a distancia, se respeitará o achado, e quando a dita peça vá para outro districto e quando pagem, se dará 8 oitavas, e sendo um lote de gente, por pequeno que seja, se dará tempo de um anno para seu dono tornar a haver, aliás que o não haja ficará a gente desobrigada.

«E tambem praticaram de conservar seu guarda-mór Paschoal Moreira Cabral, de seus descobrimentos, e assim mais ajustaram que o dito cabo-maior obrigará todas as duvidas que se offerecerem, assim de dividas como de cobranças, e faltando alguma clausula que seja necessaria para o bem commum do povo e de sua majestade, a havemos por escripta para a seu tempo se observar. E como se acabaram de ajustar, foram á pousada do dito cabo e lhe leram este termo, o qual logo lhe deram posse do dito posto, e disse o cabo alterado que, visto ser para o bem commum do povo e para o serviço de sua majestade, que Deus guarde, que acceitava com grande gosto e que faria toda a sua obrigação necessaria, bem e fielmente, assim como Deus o manda.»

Seguem-se as assignaturas.

DISTRICTOS DA CAPITAL

Moóca

(Do correspondente, em 5):

Como prometti em minha ultima correspondencia, trago amplos conhecimentos sobre o conceituado educador, sr. Galdino Alvares Corrêa, actualmente licenciado. O corpo docente é composto dos srs. professores adjuntos: Arnaldo de Alcantara, que exerce a directoria interina; João de Oliveira e Silva, João Cornelio, dd. Leonor Costa, Anysia Vasconcellos, Rita Macedo, Amelia Macedo, Emilia de Godoy, Teresa Marques Salles, Ernestina Marcondes e Ondina de Azevedo.

O grupo funcciona em predio mandado adaptar pelo governo, possuindo duas grandes áreas de terrenos proprios para os exercicios de gymnastica, militares e recreio dos alumnos.

E' necessario, porém, que na área da secção feminina seja construido um galpão de abrigo para os dias chuvosos ou calmosos.

— Deve realisar-se no nosso prado, no dia 15 de novembro, uma grande parada militar. Sei que é anciosamente esperado o resultado da mesma.

— E' de lastimar-se que existindo neste districto um aprasivel jardim, não seja o mesmo frequentado pelas familias aqui residentes.

— Consta que um um grupo de gentis senhoritas pretende fundar uma sociedade recreativa denominada «Casino da Moóca».

—No dia 19 do corrente, deve realisar-se no grupo escolar, a festa da «Bandeira». E' digna de applausos e imitação esta patriotica idéa que vae ser posta em pratica pelo director do grupo.

—Não sei porque se cham auspensos os trabalhos de melhoramento que estavam sendo executados em nossa varzea.

As duas avenidas já começadas, deram em... droga.

—Existem, neste districto, muitas casinholas que não possuem a hygiene precisa.

E' necessario que ao tratar-se da construcção de casas operarias, não sejam esquecidos os nossos.

—O *Estado* de 4, noticiou a entrega da importancia de 151$000, em nome do grupo escolar, ao Centro Academico Onze de Agosto, para a estatua do saudoso mestre dr. Cesario Motta. Applaudindo este bellissimo acto, vejo que as nossas crianças souberam comprehender o seu dever, concorrendo com o seu auxilio para uma obra de tão alto valor.

—Na proxima correspondencia direi alguma cousa sobre a casa de caridade, «Divina Providencia», mantida neste districto.

—Como estava annunciado, realisaram-se, domingo passado, no nosso prado, as grandes corridas. Foi disputado o grande premio «Internacional», offerecido pelo governo do Estado. As archibancadas regorgitavam de distinctas familias e gentis senhoritas.

—Brevemente virá do Rio de Janeiro, para tomar parte nas corridas do nosso prado, o cavallo Presto, propriedade do estimado «sportman» sr. Lineo de Paula Machado.

ECOS DOS MUNICIPIOS

Santos

Em 5.

O sr. dr. Estacio Corrêa, inspector literario, deu o seguinte parecer no pedido enviado á Camara Municipal pela sociedade «União Operaria» e referente ás aulas que mantém:

«Verifica-se do officio da sociedade «União Operaria» e mappas que o acompanham que ella mantém duas aulas, uma diurna a outra nocturna, a 1ª com a matricula de 79 alumnos e a 2ª com a matricula de 57, frequentadas não só por socios e filhos destes, como por pessoas extranhas á sociedade, correspondendo claramente a seus fins beneficentes. A sociedade, segundo diz, não póde dispender a quantia do pedido que faz á Intendencia, pois já são muitos os onus de que está sobrecarregada, todavia, não deve ficar coagida no seu nobre empenho de difundir a instrucção. E, assim, entendo que a Camara deve autorisar a Intendencia a fazer o donativo solicitado de uma mesa e trinta carteiras das usadas nas escolas publicas, para servirem nas aulas da «União Operaria», onde a instrucção é, como disse, tambem proporcionada a meninos, filhos de pessoas extranhas á sociedade.

Santos, 4 de novembro de 1907.—*Estacio Corrêa.*»

—A exma. sra. d. Eurydice de Aguiar foi nomeada protectora do Asylo de Orphãos, durante este mez.

A exma. sra. d. Castorina Leite do Amaral, esposa do sr. Nicanor do Amaral, exerceu o cargo de protectora do Asylo de Orphãos no mez de outubro findo, e conseguiu angariar para o mesmo estabelecimento de caridade os seguintes donativos:— 5 saccos de café, 2 saccos de arroz, 1 sacco de batatas, 1 sacco de sal, 1 sacco de assucar refinado, 1 sacco de farinha de mandioca, 1 sacco de feijão, 1 caixa de bacalhau, 1 caixa de vinho do Porto, 6 caixas de sabão, 10 litros de azeite, 10 canecas de agathe, 71 metros de fazendas diversas, 1 caixa de botões sortidos, 3 metros de fazendas, 30 pares de botinas, 48 pratos de louça, 36 pratos finos, 2 sopeiras, 14 pires, 36 canecas esmaltadas, 36 colheres de metal, 36 garfos, 10 canecas diversas, 15 ourinóes esmaltados, 6 bonets, 12 chapéos para meninos, 12 pares de meias, 62 metros de fazendas diversas, 17 cintos de pellica, 4 chapéos para meninas, 6 ternos de brim para meninos e 12 tocas diversas; fez alem disto, a offerta de 25 peças de algodãozinho e 3 bandejas com pasteis, doces e balas.

O sr. presidente da Associação Protectora da Infancia Desvalida, que mantém aquelle estabelecimento de caridade, agradeceu as offertas.

—O sr. coronel Cincinato Costa, intendente municipal, dirigiu hontem ao sr. Hug Stenhouse, gerente da *City of Santos Improvements* o seguinte officio:

«Levo ao vosso conhecimento que a Camara Municipal, em sessão realisada a 30 de outubro proximo passado, deferiu o pedido que a companhia de que sois representante me havia dirigido em officio de 19 do mesmo mez para a modificação da bitola nas linhas de Villa Mathias e José Menino.

Esta resolução da Camara tambem vem tornar de nenhum effeito a intimação que vos foi dirigida pelo Intendente em officio de 20 de agosto do corrente anno e pela qual era vedado a «The City of Santos Improvements Company Ltd» o iniciar as obras para a substituição da tracção animada pela electrica.

Fica assim dada a solução não só ao vosso recente pedido de modificação de bitola, como tambem ao vosso officio de 2 de setembro do corrente anno, no qual fizestes considerações sobre o citado officio-intimação de 20 de agosto.

Saudações».

Itú

(Do correspondente, em 29:

Realisou-se, a 31 do mez proximo passado, o enlace matrimonial da senhorita Durvalina da Silva Novaes, dilecta filha do sr. capitão Manuel Constantino da Silva Novaes, abastado capitalista, com o sr. dr. Joaquim Marra, illustre advogado no fôro dessa capital. O acto civil, perante o sr. juiz de paz em exercicio, effectuou-se ás 11 horas da manhã, em casa da residencia do pae da noiva. Testemunharam o acto, por parte da noiva, o sr. coronel Lourenço Xavier de A. Bueno e por parte do noivo o sr. Francisco Nicolau Baruel. Em seguida foi servido um lauto e delicado almoço, sentando-se á mesa distinctas familias e cavalheiros, tanto desta cidade como dessa capital. Após o almoço, cujo serviço foi esmerado e irreprehensivel, teve logar a ceremonia religiosa celebrada pelo rvmo. padre Eliziario de Camargo Barros, vigario da parochia. Foram paranymphos, neste acto, pelo noivo, o sr. dr. Agenor de Azevedo e por parte da noiva, o exmo. sr. barão de Italim.

Pelo trem de 2 horas da tarde, seguiram os recem-casados para S. Paulo, tendo sido acompanhados, até a estação da E. de Ferro, por todos os convidados presentes.

—Estiveram nesta cidade os srs. drs. José Carlos Macedo Soares, Benedicto Galvão, Raposo de Almeida Filho, João Martins de Mello Junior, residentes em S. Paulo, e o sr. Horacio Guibello, residente em Santos.

—Está marcado o dia 6 do corrente para a installação da 4ª sessão ordinaria do jury desta comarca. Serão julgados os réos Juvencio Rodrigues e Antonio Pereira Martins.

—Regressaram de Poços de Caldas os srs. capitão Antonio de Almeida Campos e Sebastião Leite de Almeida Bueno.

S. Carlos do Pinhal

Em 1.

Tendo o sr. José de Sousa Lima desistido do cargo de distribuidor e partidor, pelo dr. juiz de direito foi nomeado, para substituil-o interinamente, o sr. José Carlos de Arruda Pinto.

—Acha-se nesta cidade o sr. Epaminondas Bedei, representante da companhia dramatica Bolognesi, que brevemente virá trabalhar em nosso theatro.

O sr. Bedei, que se acha hospedado no hotel Fantona, abriu assignatura para um certo numero de recitas.

—O dr. delegado de policia remetteu ao dr. juiz de direito um processo instaurado contra Marcellino Ferraz dos Santos.

—Foram inquiridas hontem duas testemunhas no summario contra Vicente de tal, vulgo Major.

—O dr. delegado de policia tomou a resolução de reprimir a vagabundagem nesta cidade.

—Outubro se foi, de 6 horas da manhã, na capella da Santa Casa, a annunciada missa em acção de graças pelo anniversario daquella benemerita instituição.

Pindamonhangaba

Em 1.

Falleceu, domingo ultimo, nesta cidade, o sr. José Antonio de Almeida Penna, irmão do sr. Agusto Penna, aqui residente.

O seu enterro realisou-se segunda-feira, com regular acompanhamento.

—Effectuou-se, domingo passado, a festa do encerramento do mez do Rosario, tendo havido missa cantada, *Te Deum* e bençam do Santissimo Sacramento.

—Continuam os trabalhos de ornamentação da Matriz para as ceremonias funebres que, a começar de hoje, serão realisadas, em suffragio da alma do exvigario, conego Tobias.

—Partiu para o Rio de Janeiro o sr. João Francisco Nazianzeno.

—Em companhia de sua exma. familia, seguiu, terça-feira ultima, para o Rio, o sr. Carlos Bastos Monteiro, negociante naquella praça.

Itapetininga

(Do correspondente, em 2):

Hoje, dia consagrado á commemoração dos mortos, é grande o numero de pessoas que, em romaria, se dirigem aos cemiterios.

A caprichosa natureza parece haver timbrado em nos dar um dia bellissimo de sol e um céo sem nuvens, para contraste com a tristeza, o luto, a dôr e a saudade que vão na alma daquelles que ora se dirigem á silenciosa morada, afim de espargir, em redor dos tumulos de entes queridos, as flôres da saudade e as lagrimas do desconsolo.

—O estado do capitão José Firmino, commandante da 4ª companhia do 3.º batalão aqui destacado, que ha poucos dias tentou suicidar-se, é bastante lisonjeiro.

Este official, por desgostos de familia, segundo uns, e por causas gravissimas, segundo outros, e que não vêm ao caso aqui registarmos, tentou pôr termo á sua turturada existencia, não, como mal informado noticiou esse conceituado jornal, desfechando um tiro na cabeça, mas dando um profundo golpe de navalha numa importante veia da parte interna da perna direita.

O capitão José Firmino é bastante estimado aqui, pelo que a noticia desta tentativa de suicidio echoou, dolorosamente, nesta cidade, produzindo geral consternação.

—Hontem, á noite, um menino de 12 a 13 annos, mais ou menos, de nome Carlos, pupillo do capitão José Firmino, no largo da matriz, onde se realisava um leilão em beneficio da festa do Rosario, travou-se de razões com outro menino da mesma edade, de nome Orlando, filho do conceituado negociante desta praça, sr. Henrique Belluomini, e chegando a vias de facto resultou que Carlos, sacando de uma faca, deu um golpe em Orlando, na região abdominal, sendo o estado deste bastante melindroso.

Conduzido o offendido á pharmacia do sr. capitão Firmino Araujo, ali recebeu os primeiros curativos feitos pelos drs. Virgilio de Rezende e Rego Barros.

A autoridade compareceu immediatamente, dando as providencias que o caso exigia.

—Em reunião dos professorandos da escola complementar desta cidade, ficou por estes resolvido convidar para seu paranympho, no acto solenne da entrega dos diplomas, ao director das escolas sr. Pedro Vosa, a quem dão assim mais uma prova de affecto e gratidão.

—Muito promettem as festas de encerramento das aulas este anno. São grandes os preparativos.

Para ser representado nessa occasião foi expressamente escripto pelo illustrado padre dr. João Corrêa de Carvalho, vigario da visinha cidade de Tatuhy, um poemeto denominado «O heróes», homenagem a Cesario Motta. A musica, que está quasi concluida, é do maestro Caetano Bifone, professor de musica da nossa escola complementar.

Tambem será representada uma revista escolar de Arlindo Leal e musica do maestro João Gomes, escripta para a escola «Prudente de Moraes» dessa capital e adaptada ás escolas daqui.

—A 31 do passado completou mais um anno de proveitosa existencia o estimadissimo cavalheiro e abalisado clinico aqui residente, dr. Virgilio de Rezende, por cujo motivo foi s. s. muitissimo cumprimentado por seus numerosos amigos.

—Desde hontem, acha-se nesta cidade, [illegible] procurar allivio a impertinente rheumatismo, o exmo. coronel Fernando Prestes, digno senador estadual.

S. exa. acha-se, se não de todo curado, pelo menos muito melhor, motivo pelo qual lhe apresentamos parabens.

Bragança

Em 3.

Sabbado passado, pelas 6 horas da tarde mais ou menos, cahiu uma fasca electrica muito proximo á tenda de trabalho do sr. Benedicto Ferreira, estabelecido com ferraria á rua do Mercado.

A scentelha electrica apanhou uma haste de ferro collocada na cerca de bambú que é ligada por um fio de arame farpado, no quintal da casa; seguiu o rumo do fio até o ponto em que existe um pecegueiro, avariando-o; deste tomou novamente a direcção primitiva, continuando pelo fio até o termo da cerca; ahi penetrou no solo, sulcando-o profundamente.

Nos pontos por que passou, a scentelha electrica deixou um rastilho negro que descreve perfeitamente a sua trajectoria.

A não ser o grande susto que, como era natural, teve a familia do sr. Benedicto Ferreira, não houve desastre algum a lamentar.

— Quarta-feira, pela manhã, o sr. dr. Geraldo Tosta, auxiliado pelo dr. Carlos Bandão, praticou uma operação cirurgica na pessoa da sra. d. Rosalina Guilherme Leite, esposa do major José Leite de Cerqueira Campos.

A operação consistiu na abertura de um phlegmão-sub-angulo-maxillar, do lado direito da enferma.

A intervenção cirurgica teve o melhor exito possivel, sendo lisonjeiro o estado da operada.

— No dia 2 de dezembro proximo futuro, deverão começar os exames annuaes das escolas preliminares deste municipio.

— Depois de uma permanencia de alguns dias entre nós, seguiu para Atibaia e Nazareth o sr. Miguel Carneiro Junior, inspector das escolas do Estado. S. s. vae especionar o grupo escolar e escolas daquellas localidades, devendo regressar novamente a esta cidade.

Porto Ferreira

Em 3.

No dia 24 de Outubro, estando o empregado da Navegação, sr. Leopoldino, empurrando um vagão, ao passar um pontilhão nas Docas, machucou-se bastante em uma perna. O seu estado é lisonjeiro.

—Foram removidos os empregados da Companhia Paulista srs. Ernesto de Sousa e Joaquim da Silva; o primeiro, de Morro Pellado para Tayuva, e o segundo, desta cidade para Descalvado.

—Em serviço, aqui esteve o revdmo. vigario de Pirassununga, indo ante-hontem celebrar uma missa na fazenda do sr. Valentim José da Silveira Lopes.

—Chegaram da capital os fazendeiros deste municipio, srs. coronel Manuel Franco e cap. Francisco Antonio de Gois.

Itapira

(Do correspondente, em 3).

Foi designado o dia 18 do corrente para ter logar a quarta sessão ordinaria do jury do corrente anno. Estão preparados, para julgamento, diversos processos.

— Ficou concluido trás-ante-hontem o summario de culpa no processo crime contra Ludovino de Andrade, vulgo «Bino Sacistão», autor do attentado de 4 de outubro contra a familia do capitão Alvarenga Cunha. Os autos já foram com vista ao dr. promotor publico, para se pronunciar sobre o merecimento das provas.

— Consta-nos que o dr. secretario da Justiça officiou a uma das auctoridades judiciarias locaes, determinando providencias sobre o procedimento de um dos tabelliães da comarca, que tem exercitado illegalmente actos de advocacia, em serviços que correm pelo seu cartorio, violando disposições expressas do Codigo Penal.

— Foi adiada, para o dia 8 de dezembro proximo futuro, a festa do Coração de Maria, da archiconfraria desta cidade.

— Regressou de sua viagem á Minas o dr. Arlindo da Rocha Campos, illustrado advogado deste fôro.

—Estiveram nesta cidade, a passeio, os srs. drs. Euclydes de Assis Vieira, engenheiro da Mogyana, dr. Alexandre Florindo Coelho, provecto advogado em Mogy-mirim e Isaac de Barros, estimado commerciante em Ouro Fino.

—Noticiam os jornaes locaes que vae ser agitada novamente, no fôro desta comarca, a celeberrima questão de desapropriação para prolongamento de uma das ruas da cidade aos altos da Santa Casa de Misericordia. Ao que nos consta, será advogado da Camara Municipal, no preito, o sr. dr. Arlindo da Rocha Campos e do sr. Ramos de Azevedo, o sr. dr. Alexandre Coelho.

—Por decreto de 1 do corrente, foi nomeado para o logar de 2.º tabellião desta comarca o sr. Noé de Oliveira Rocha.

—O sr. Eduardo Panadés, talentoso redactor do *Itapirense* e conceituado jornalista, acaba de ser convidado, segundo estamos informados, para assumir a direcção de um jornal diario em importante cidade do interior do Estado.

O coronel Alfredo Azevedo declarou, ha poucos dias, a alguns amigos seus, em reunião intima em sua chacara que, se futuramente, com o levantamento do partido constituido pela união das familias Cunha, Rocha e Alvarenga, houver luta politica renhida nesta cidade, elle, apoiará o coronel Sousa Ferreira, não obstante ser seu inimigo.

O sr. Alfredo Azevedo tem-se manifestado abertamente contra os srs. capitão Bento Ignacio de Alvarenga Cunha, coronel Joaquim Ignacio de Alvarenga Cunha, dr. Arlindo da Rocha Campos, José Gomes da Cunha, Joaquim Augusto Gomes da Cunha, Jacintho Cunha, Anthero Cintra, Cunha Salles, José Alvim e Alvarenga Rocha, e outros que os acompanham e contra a propria Camara Municipal.

Não se comprehendem as embrulhadas politicas que fervem nesta cidade! O partido official, actualmente, é o do sr. José de Sousa Ferreira, que, segundo informações fidedignas de pessoas de responsabilidade, não tem longa duração no poder.

Contaram-nos *reservas*, que achamos muito possiveis.

Sabemos que não haverá aqui pleito municipal.

Mas, embaralhados os negocios politicos por uma tramoia revestida de apparente harmonia, vejamos finalmente qual o plano triumphante e quem vae no arrastão.

De tudo daremos noticias exactas.

Caçapava

Em 4.

O *Povo*, folha local, publica um longo resumo da brilhante conferencia literaria, realisada, domingo passado, nesta cidade, pelo bacharelando de direito Tito Livio Brasil, que discorreu, no salão do Club Recreativo e Literario, sobre o thema «A' cata de um assumpto», falando sobre o amor, o ollar, a mascara, as flores, e a patria.

— A sra. d. Maria Benedida de Vasconcellos foi nomeada substituta do grupo escolar.

—Effectuou-se ante-hontem, com brilhantismo, a festa do encerramento do mez do Rosario.

— Continúa a trabalhar no theatro municipal a companhia do popular actor Ferreira da Silva.

Descalvado

Em 4:

Regressou da capital o sr. coronel Franco de Campos Serra, abastado capitalista e fazendeiro nesta cidade.

—Devido a um desarranjo na uzina, ficou a cidade, no dia 28 do proximo passado, até alta hora, sem luz.

—Esteve nesta cidade, em visita aos seus cunhados e irmãos, o sr. Antonio Rittencourt, estimado cavalheiro residente em Limeira.

—Pedem-nos que solicitemos, da Companhia Paulista de Vias Ferreas, a creação de mais um trem ou augmento do numero de carros, no ramal Descalvadense, aos domingos e dias feriados.

Com um só trem e um numero reduzido de vagões de passageiros, o publico não está servido com a devida commodidade.

—Acha-se em convalescença da molestia que o esteve, por algum tempo, no leito, o sr. major Jacintho Ernesto Penteado, distincto cavalheiro aqui residente.

—Foi nomeado o sr. Rogerio de Campos official de justiça do forum desta comarca.

—Vindo da capital, está nesta cidade o sr. capitão Feliciano Salles Cunha, chefe politico desta cidade.

—Contractou casamento com a senhorita Olivia Leite, o estimado auxiliar da Casa Octaviano, sr. Julio Alves.

—Seguiu hontem, para Limeira, o sr. coronel Antonio M. da Silva Gordinho, fazendeiro nesta cidade.

—Consta-nos que vão permutar os respectivos cargos os collectores federaes de Faxina e Descalvado.

—Seguem, para a capital, a passeio, os srs. Antonio Sá e Luis Jordão.

—O tenente Francisco Silveira Pompeu, tem o seu lar enriquecido com mais um filhinho, que recebeu o nome de Durvalino.

—Regressou da capital, o estimado fazendeiro, capitão Francisco Tobias de Oliveira.

Mineiros

(Do correspondente, em 4):

Bastante animada esteve esta villa nos dias 1 e 2 do corrente. Muitos romeiros vieram prestar homenagens aos seus, notando-se no cemiterio grande concorrencia.

—Segundo o ultimo balancete da Camara, publicado no *Mineiroense*, tem ella um saldo de mais de 13:000$000, não tendo compromisso algum, o que muito a honra.

Entre os muitos melhoramentos que ella tem prestado, nota-se o ter nivelado o futuro largo da Matriz, havendo sido approveitadas as sobras da escavação para o abaulamento de uma rua proxima, e é o caso de dizer que couberam em um sacco dois proveitos.

Não sabemos ao certo, se o largo vae ser unicamente arborisado ou ajardinado, parecendo-nos mais justo o ajardinamento, devido a ser o referido largo um centro local e alto, tendo, além de tudo, bonita vista, e muito embellezará esta florescente villa, tão frequentada pelos habitantes das cidades e povoações visinhas.

Além de algumas escolas particulares tem esta terra tres estaduaes para o sexo feminino e duas para o masculino, achando-se uma vaga devido ao fallecimento do saudoso professor José de Arimathéa França. E' de necessidade ser novamente preenchida. Por sua vez, mantém a municipalidade duas, estando tambem vaga uma, devido á renuncia do professor Eugenio de Arruda.

Parece-nos que se acaso for novamente provida, deverá essa cadeira ser transferida para as immediações da Estação Capim Fino, centro de grande lavoura, e que muito requer uma escola.

—Resignou o cargo de inspector municipal da Instrucção Publica, o illustre engenheiro dr. Alipio Corrêa Leite, o que immensamente lamentamos.

—Esta pacata villa tem sido despertada com o boato de que alguns dos nossos membros do directorio, ha pouco mais de um mez congraçado, procuram obter a demissão do correcto delegado de policia major João Witzel Pinto, que ha bastantes annos exerce o espinhoso cargo com satisfação geral da população, sem que tenha havido até o presente um só acto merecedor de censura.

O povo de Dois Corregos, a que pertence este municipio, muito tem elogiado o procedimento do sr. major Vitzel e assim acreditamos que o digno secretario da Segurança Publica não attenderá, porquanto difficilmente encontrará um cidadão com predicados tão distinctos para o cargo como o actual.

Sorocaba

Em 5.

Realizou-se hontem, na egreja matriz, a missa de trigesimo dia por intenção da alma do sr. George Oetterer, fallecido nesta cidade, a 4 de outubro.

— Deve realisar-se hoje, ao meio-dia, na sala das audiencias, a inquirição de testemunhas para formação da culpa no processo crime a que responde João Baptista, incurso nas penas do artigo 267 do Codigo Penal.

— Foi proposto para reger a escola de Barra Mansa, em Itatiba, o sr. Aristides de Campos, filho do sr. major Luiz de Campos, residentes nesta cidade.

— Está convocada para sabbado, 9 do corrente mez, uma sessão ordinaria na Camara Municipal desta cidade.

— O mercado municipal desta cidade rendeu 1:256$400, durante o mez de outubro, proximo passado.

— Completou, hontem, um anno de existencia o menino Raphael, filhinho do sr. Roque de Cunto.

Rio Claro

Em 5.

Por uma desintelligencia qualquer, em ajuste de contas, alguns camaradas da fazenda Santo Antonio, da baroneza de Piracicaba, aggrediram o respectivo administrador, recebendo este, em uma quéda, ligeiras escoriações.

—A irmandade do Rosario manda rezar hoje, ás 8 horas da manhã, na egreja da Boa Morte, uma missa por alma de d. Philomena de Palma.

—Em uma fazenda deste municipio, na occasião em que se entretinham exercitando a *capoeiragem*, um camarada foi ferido com uma facada na perna, ferimento este sem gravidade.

O offendido veiu a esta cidade, onde foi medicado pelo dr. Coriolano Ladislau, na Santa Casa.

—Está sendo submettido a reformas o templo presbyteriano, á avenida 6.

—Da capital, regressaram hontem, os srs. drs. Achilles Ribeiro, Mariano Siqueira e major Clodomiro Franco.

—Em propaganda da obra de Benjamim Motta—*A Razão contra a Fé*, está na cidade o sr. Horacio Ribaldo.

—Para a sua fazenda em Sousa Queiroz, seguiu hontem o sr. Antonio Rocha.

—Victimado por uma perfuração intestinal, consecutiva do typho, falleceu na noite de ante-hontem o joven Victor Miléo, filho do sr. José Miléo.

Bombeiro apaixonado

CASAMENTO A' FORÇA

Eugenio Colombo, bombeiro, de ha muito andava apaixonado por uma bella italiana de nome Domenica Arcediaco. Como não pudesse, porém, supportar por mais tempo a incerteza em que vivia, relativamente á sua amada, resolveu por tudo em pratos limpos.

Eugenio procurava constantemente a sua querida Domenica e não poucas vezes escapou de levar uma tremenda sova dos paes desta, que o não viam com bons olhos.

Mas, como para aquelles que se amam, toda a vigilancia é pouca, Eugenio tanto fez até que conseguiu uma entrevista, bastante discreta, com Domenica. Isto no sabbado ultimo.

Domenica, nesse mesmo dia, reconhecendo a falta que tinha praticado, contou, entre soluços, aos seus paes, toda a historia dos seus amores, e estes não trepidaram em dar o conhecimento da autoridade do Braz.

A policia fez as pesquizas precisas e conseguiu de Eugenio Colombo a promessa da reparação de sua falta.

E' assim que hoje, ao meio-dia, realisar-se-á, no posto do Braz, o casamento dos dois apaixonados, terminando do melhor modo, como na opereta, esse pequeno romance amoroso em que figurou como principal personagem uma valente praça do nosso corpo de Bombeiros.

ALCOOL E... NAVALHA

Ferimentos mysteriosos

O sapateiro João Brancucci, de 17 annos de edade, morador á rua Benjamim de Oliveira, foi, em companhia de diversos amigos, beber numa venda da rua Americo Brasiliense, hontem, á noite.

Depois de esvasiados alguns copos de vinho, ficou Brancucci completamente embriagado.

Em dado momento, sentiu-se ferido, não sabendo explicar como isso aconteceu, nem quem fôra o seu aggressor.

A praça de serviço nessa rua conduziu-o ao posto policial de São Caetano, á presença do dr. João Baptista de Sousa, que o remetteu ao gabinete medico legal, onde foi examinado pelo dr. Xavier de Barros, medico legista.

João apresentava tres ferimentos no rosto, produzidos por navalha.

Os ferimentos foram considerados leves.

Curiosidades

Na bibliotheca publica de Essex ha um manuscripto dos fins do seculo passado, em que se apreciam a politica dos Estados da Europa, por esta forma original:

Hespanha está por tudo. Portugal teme tudo. França sonda de tudo. Hollanda paga tudo. Inglaterra embelleza tudo. Dinamarca observa tudo. Suecia arrisca tudo. Allemanha quer tudo. Prussia tupa a tudo. Suissa aproveita tudo. Polonia lá vae tudo. Russia lagra tudo. Sardenha gemte tudo. Roma beure tudo.

Se Deus não remedeia tudo, o diabo levará tudo.

∴

Quem ama duas e por
tem de ter grande talento,
para poder arranjar
tanta amabilra a uma tempa.

∴

M. Perkhain, no *Journal de la Société Chimique Industrielle*, lembra as experiencias que fez por occasião das explosões acontecidas em certas fabricas de Minneapolis, nos Estados Unidos, ficando demonstrado que farinas devidas ás poeiras em suspensão.

A experiencia provou que, encerrando-se 50 grammas de poeira em uma metro cubico de ar, e no corpo de uma bomba, e tendo-se uma chamma determina a explosão sufficiente para levantar o peso de dois homens collocados sobre o pistão. Pode-se calcular que um saco de farinha e pulverisado em pontos no ar é capaz, demandando, de poder erguer 2.500 homens a 30 metros de altura.

Nos moinhos a inflammação das poeiras póde ser determinada pela fricção das maquinas ou das engrenagens. As poeiras de carvão, da madeira, etc., são igualmente explosivas.

Uma explosão analoga se produziu em 1900 em uma fabrica de sabão na Rhode Island, matando dois homens; em uma das salas preparava-se um pó, pulverisando-se nos moinhos uma mistura de carbonato de soda e de sabão, o que espalhou no ar poeira de sabão pulverisado.

Parece, pois, que todas as poeiras combustiveis são perigosas e susceptiveis de formarem, com o ar, misturas detonantes.

Em bem sei que sabes, sabes,
eu bem sei que sabes bem
eu bem sei que sabes dar
o valor a quem o tem.

∴

O numero das victimas da peste bubonica na India é verdadeiramente enorme. Desde 1902, data em que fez a peste o seu mortifero apparecimento naquelle paiz, ameaçando invadir a Europa, calcula-se em 5.250.000 o numero das pessoas fallecidas em consequencia da dita enfermidade. Longe de declinar, parece a epidemia augmentar cada vez mais de intensidade, a despeito dos esforços que emprega o governo britannico para debellal-a.

Em 1905, anno de grande benignidade, falleceram 92.000 pessoas; em 1906, o numero das victimas ascendeu a 1.100.000; em 1905, a 1.000.000. Este anno deve ser superior o numero dos fallecidos aos dos annos anteriores, pois que, nos quatro primeiros mezes houve 612.000 obitos occasionados pela peste, e, nas primeiras semanas de maio, o numero das victimas ascendeu a 73.722, 82.400 e 65.512, respectivamente.

∴

Rouxinol que tão bem cantas,
onde aprendeste a cantar?
Nas varandas da rainha,
quando o rei vae a passar.

∴

Informa *A Revue Scientifique* que a primitiva machina de Robert, inventada em 1799, em Passones, para a fabricação de papel, attingiu actualmente a tal perfeição que a folha sae continua com a rapidez de 200 metros por minuto. Em 1893, em Chicago, foram admiradas machinas em que esse trabalho se fazia á razão de 100 metros por minuto. Tal é a importancia do papel na civilisação, que o inventor dessa machina não deve ficar esquecido: nascido em Paris em 1761, morreu pobre em 1828, na profissão de mestre de escola, em Dreux.

A revista citada termina pedindo que se erija uma estatua a Nicolas-Louis Robert.

∴

Não tenho inveja de nada,
nem da corôa de rainha;
não ha no mundo quem tenha
uma trança egual a minha.

∴

A Australia é um paiz inglez, cujos homens politicos e legisladores entendem que o intervencionismo, principio tão dogmatico na metropole, não prisa para o dominio.

A Australia é protecionista, porque os australianos cuidam primeiro de si, o que é essencialmente inglez, e depois da mãe patria.

Reformaram agora as suas tarifas alfandegarias, augmentando quasi todas as taxas, mesmo para os productos procedentes da Inglaterra.

Na classe V, por exemplo, a roupa feita e os artigos de tecidos que pagavam as razão de 25 0.0, do ora em deante pagarão 40 a 45 0.0, com o abatimento de 5 0.0 para as procedencias inglezas.

Os tapetes, que estavam livres de direito, pagarão agora 20 0.0, sem distincção de procedencia.

A classe VI, que comprehende muitos productos metallurgicos, pagará, em vez de 15 0.0, de 20 0.0 a 25 0.0.

As bicycletas que pagavam 20 0.0 *ad valorem*, passaram a pagar £ 6 por unidade, com um pequeno abatimento para as bicycletas inglezas.

O calçado estrangeiro paga 35 0.0 e sendo inglez 30 0.0. As taxas que pagam os cacros e as visturas variam muito, até os carrinhos de crianças que têm de pagar £ 7 por unidade e os mesmos que pagavam £ 20, tambem por unidade.

QUEIXAS E RECLAMAÇÕES

FEIRAS DE GADO—Escreve-nos um assignante:

«Tendo sido publicado no *Diario Official*, n. 226, de 8 do expirante, o regulamento das feiras de gado, cumpre-me por meio desta, chamar a vossa preciosa attenção, para tal regulamento.

Como verá, sr. redactor, a pretexto da feira, seus confeccionadores só cogitaram de criar taxas e sobre-taxas, não se lembrando de que o que fizeram é inexequivel. Se não vejamos:

O arrematante pouco precavido, que calcasse nessa esparrela, estaria sujeito á confiança, grandes encargos, enorme responsabilidade e pela ultima parte da letra B do artigo 3.º, a construir casas de morada apropriadas e decentes destinadas á residencia dos fiscaes do governo, os quaes percebem 650$000 mensaes, (art. 12) pagos pelo arrematante, que terá como vantagem 5% no maximo, sobre as importancias das taxas que tiver de cobrar (31º do art. 9.º). Vejamos isto quanto produz:—não falando em Rio Claro, com um transito de 2.000 rezes por mez, nem em Tanbaté, com movimento inferior a 1.000, tomemos por base Mogy-mirim, com 4.500 rezes mensaes (maximo), que na base media de 80$000, nos dará . . . . 360:000$000; taxa de 3 % (art. 10). . . 10:800$000 mais a taxa de 100 réis, (art. 11) 450$000, total 11:250$000, 5% sobre esse total será 562.500 réis! Logo, o arrematante terá de desembolsar . . . 87$500, só para os fiscaes, mensalmente e agora para seus auxiliares e o mais? Dirão que ha muita margem na exploração das invernadas e hospedaria (§§ 2.º e 4º do art. 9º), que poderão produzir uma 6:000$000 por mez. Perguntarei, entretanto, isto não depende de emprego de grande capital ou pesado arrendamento? Alem disso para se alugarem pastos não é preciso ser-se arrendatario de feira; para abrir-se um hotel tambem não é preciso isso. E a concorrencia?

Qualquer de nós poderá alugar seus pastos nas visinhanças das feiras, cobrando o preço commum de 60 réis por boi e por dia; qualquer de nós poderá abrir um hotel, hospedar todas as pessoas que vão em demanda da feira, cobrando a diaria de 5$000 e se na do arrendatario cobrarem 6$000, certamente haverá liberdade para o commercio legitimo e honesto. Emfim, sr. redactor, o que está feito é impraticavel, é incoherente, é como costumamos dizer, em linguagem de boiadeiros: não vae para parte nenhuma.

Bem sei que estamos na época de *relaxisar onerando!* mas 4$100 sobre o boi não póde ser; nós já pagamos 4$160 réis de barreira de Minas para cá, pagamos por toda parte de 100 a 800 réis por boi, para passar nas pontes e até para o gado passar a nado nos rios, pagamos 100 réis por cabeça.

Chegados ao Matadouro, depois de enfrentar mil perigos por essas pessimas estradas, mórmente nas visinhanças da capital, temos invariavelmente dispendido 14$000 por boi.

Todos que negociam em gado ganham soffrivelmente; o boiadeiro nem sempre. Ainda agora o governo pretende tirar-lhe 4$100! Se me refiro ao pesado imposto mineiro, é porque 2/3 do nosso consumo procede daquelle Estado. Não vão pensar que não queremos feiras; queremos e applaudimos, caso sejam como auxilio á crescente industria pastoril,

da Silva; a Mogy das Cruzes, os srs. drs. Reynaldo Porchat, Ernesto Moura e João Braz Arruda, lentes da Faculdade; Daniel Rossi, José Mendes, Sylvio Rangel de Castro, Macedo Soares, Polycarpo Viotti, J. M. Lisboa Junior, José de Sampaio Moreira, coronel Pedro Paulo Bittencourt, major Francisco de Azevedo Junior, coronel Francisco Amaro, coronel Ludgero de Castro e sua filha, Antonia Pinto Freire, bacharelando Tito Lívio Brasil, Samuel Enout, Reznade Enout, Correia Sampaio; commissões: do *Centro Onze de Agosto*—Cesar de Lacerda Vergueiro e Quartim de Moraes; da *Liga Academica*—Affonso Celso de Paula Lima e Porquim Leite; da *União Academica*—Gavião Monteiro, Alcides Guimarães e Antonio Sampaio Doria.

Na *gare* de Mogy das Cruzes, ao parar o comboio, o sr. dr. Pedro Lessa recebeu uma manifestação de sympathia dos amigos, que ali o foram esperar.

De Mogy a S. Paulo s. s., em palestra com os seus amigos, garantiu-lhes que absolutamente não acceitava a sua nomeação para ministro do Supremo Tribunal.

Na *gare* da Estrada de Ferro Central aguardavam a sua chegada muitos amigos e admiradores, entre outros os drs.: Manoel P. Villaboim, Gabriel de Resende, Oliveira Coutinho, lentes da Academia; José Maria Bourroul, Aureliano de Amaral, A. Pujol, Julio Mesquita, Silva Freire, Valladão, Cavalcanti, Eudes Marcondes, Numa de Valle, João Passos; srs.: Cicero Bastos, s. revma. monsenhor dr. Paula Rodrigues, muitos outros cavalheiros e um numeroso grupo de estudantes.

O dr. Lessa, ao desembarcar, proferiu algumas palavras de agradecimento ás provas de apreço de que era alvo. Temos em seguida um *landau*, em companhia dos drs. Villaboim, Rossi e Pujol, seguindo para a sua residencia.

Cadastro policial

Tentativa de assassinato—Felicio Campanella que, no dia 3 do corrente, foi ferido na Penha, em um baile publico, por um desconhecido, que lhe desfechou um tiro de revólver, continúa sob os cuidados do dr. Alfredo Zuquim.

Apesar de lhe não haver sido extrahida a bala, o ferido tem apresentado melhoras, sendo mesmo de esperar o seu breve restabelecimento.

—

Mendicidade—Com guia do capitão 1º sub-delegado do Braz, foi internado na Santa Casa de Misericordia, o indigente Francisco Garcia Alarcom, residente á rua Caetano Pinto, 85-A.

—**Anna Fernandes**, encontrada hontem em abandono na rua Piratininga, foi, com guia do sr. 2º sub-delegado do Braz, internada na Santa Casa de Misericordia.

—

Cumprimento de pena—Guarino Scognoli, tendo cumprido a pena de 22 dias e meio de prisão, a que fôra condemnado pelo dr. juiz da quarta vara criminal, assignou termo de occupação, perante o capitão 1.º subdelegado do Braz, sendo posto em liberdade.

—

Processado—O dr. Ascanio Cerquera, delegado de Santa Ephigenia, vae processar o individuo Salvador Annunciato, nacional, incurso no art. 399 do Codigo Penal.

Annunciato é desordeiro e vagabundo conhecido.

—

Vagabundagem—O processo movido pelo capitão 1.º subdelegado do Braz contra Manuel Marques, por vagabundagem, ficou terminado hontem, sendo pelo dr. 5.º delegado remettido ao juiz competente.

—

Jogo de... pedras—Vicente Moretti, passando, ás 8 horas da noite, em frente á casa n. 209 da rua São Caetano, onde se achavam reunidas diversas pessoas, entendeu de se divertir jogando pedras para o interior daquella casa.

Foi preso e recolhido ao xadrez, á ordem do dr. João Baptista de Sousa, 1º delegado, que tomou conhecimento do facto.

—

Morte repentina—Fragone Segundo, com guia do dr. João Baptista de Sousa, delegado da 1ª circumscripção, para ser internado no hospital da misericordia, falleceu ao chegar áquelle estabelecimento.

—

Processados—O dr. João Baptista de Sousa, delegado de São Caetano, está processando os vagabundos Affonso de Aguiar, João Nunes e José de Moraes, afim de assignarem termo de tomar occupação.

—

Menor perdido—Vagava, hontem, á tarde, pela rua dos Guayanazes, o menor Ilione Salvadore, de 8 annos de idade, levando comsigo um pequeno sacco cheio de roupas.

Interrogado pela praça rondante, respondeu achar-se perdido e que desejava voltar á casa de seu pae, cuja rua ignorava.

Conduzido ao posto de Santa Ephigenia, foi Ilione ali detido até ás 10 horas da noite, hora em que o seu pae, Lourenço Gallione, morador á rua Moóca n. 64, foi reclamal-o, sendo-lhe entregue.

—

Cahida na rua—Marianna Christina, vagabunda e desordeira, foi hontem encontrada ás 7 horas da noite, cahida na rua Carvalho.

Tal o seu estado de embriaguez, que, a praça de serviço naquella rua, para conduzil-a ao posto de Santa Ephigenia, necessitou do auxilio de outras praças.

Marianna foi recolhida ao xadrez, á ordem do dr. João Monteiro, 1º subdelegado respectivo.

—

Abalroamento.—A's 4 horas da tarde de hontem, a carroça n. 4.354, ao passar pela rua Duque de Caxias, foi de encontro a um bonde que conduzia material para o serviço da *Light*, occasionando avarias nos dois vehiculos.

O motorneiro da *Light*, que guiava o bonde, n. 259, e o carroceiro foram presos e conduzidos á presença do capitão Alberto Gonçalves, a quem prestaram explicações.

—

Quasi nua.—Na travessa do Paysandú, a praça ali de serviço, encontrou hontem, ás 4 horas da tarde, uma mulher em completo estado de embriaguez e quasi nua.

Conduzida, com muita difficuldade, ao posto de Santa Ephigenia, foi a pobre mulher apresentada ao 2º sub-delegado respectivo, capitão Alberto Gonçalves, que a mandou recolher ao xadrez.

Devido ao seu estado, não poude declarar seu nome.

—

Desordeiro.—Manuel Gonçalves, processado como incurso no artigo 303 do Codigo Penal (ferimentos leves), prestou hontem fiança provisoria na delegacia de Santa Ephigenia, motivo pelo que foi posto em liberdade, á ordem do dr. João Monteiro, 1º sub-delegado.

NECROLOGIA

Falleceu hontem, na capital, ás 5 horas da tarde, o sr. Honestaldo Vaz, corretor desta praça.

O finado, que deixa quatro filhos menores, era irmão do sr. Antonio J. Vaz, typographo do Senado Federal, e irmão do sr. Antonio J. Vaz Junior, escripturario da Secretaria da Policia.

O sahimento funebre terá logar hoje, ás 5 horas da tarde, da rua Cardoso Ferraz n. 49-A, para o cemiterio da Consolação.

Os nossos pesames.

—Falleceu, hontem, o sr. Joaquim Carlos Snel, filho do sr. Carlos Snel, cunhado do professor Mario de Sousa e irmão da sra. d. Alice de Sousa e primo dos srs. Eduardo Kiel e Carlos Kiel.

O seu enterro realisar-se-á hoje, ás 4 horas da tarde, sahindo o feretro da rua Fortaleza, 14.

—Falleceram mais:

Nesta capital, ante-hontem, d. Anna Luiza do Amaral, veneranda mãe dos srs. dr. Orosimbo Amaral, dr. Erasmo Amaral, Carlos Alberto Amaral, José Bonifacio Amaral, Aureo Amaral e Flavio Amaral, e sogra dos srs. dr. Baeta Neves, José Luiz de Oliveira Borges, Bento Queiroz Barros, Persio de Souza Queiroz e Sylvio de Souza Queiroz.

O enterro effectuou-se hontem, ás 10 horas e meia da manhã, sahindo o feretro da rua do Tapuanga n. 39, para o cemiterio da Consolação.

Pesames.

—No Rio: o capitão de corveta Carlos Agostinho de Castro, o sr. Ivan Carneiro e o menino Renato, filho de maestro Ernesto Ronchini.

RIBALTAS E GAMBIARRAS

Sant'Anna—Com mais uma representação da comedia *O fiscal dos vagons leitos*, despediu-se hontem de São Paulo a explendida companhia Marchetti, que durante quasi dois mezes deliciou-nos com os seus magnificos espectaculos.

O publico, que enchia hontem o theatro *Sant'Anna*, fez merecida ovação a todos os artistas da *troupe*, com especialidade a Raffaella Chenet, Bianca Sainati, Santa Almirante, Gina Grazioli, Alfredo Sainati, Cantini, Campi e outros, que conquistaram verdadeiras sympathias nesta capital.

A companhia segue hoje para Campinas, onde vae dar uma serie de espectaculos.

—

Moulin Rouge.—Ainda hontem, com uma casa magnifica, a empresa Paschoal Segreto proporcionou aos *habitués* do *Moulin Rouge* mais um esplendido espectaculo, em cujo programma figuravam duas novas estréas.

A cantora franceza Floriane D'Alvernay, não agradou.

Os irmãos Barrois, acrobatas de salão, foram muito applaudidos, pois constituem um bom numero. Trabalham bem e com limpeza.

Além desse numero foram fartamente applaudidas as irmãs Florence, cantoras e ballarinas americanas, Marcondes, romanceira brasileira, Kitty Lord, cantora ingleza, e as dansarinas Beguinettes.

—Hoje, nova funcção com todas as estréas da semana.

—

Polytheama—Realisa-se hoje, neste theatro, a estréa da companhia comica napolitana, dirigida pelo actor Luigi Galli.

O celebre comico napolitano Maldocéa e a applaudida cançonetista Angiolina Sin, que tanto successo fizeram nos theatros San Martin, de Buenos Aires; Olympo, de Rosario, e Solis, de Montevidéo, recitarão varios monologos e cantarão diversas cançonetas do seu variadissimo repertorio.

O espectaculo começará com a representação da comedia em dois actos—*Gabbia di Matti*.

—

Cesar de Lima—Devido ao laconismo do telegramma que hontem recebemos, demos como tendo fallecido, em Lisboa, o actor Cesar de Lima, que ainda ha pouco tempo trabalhou nesta capital com a companhia Lucinda-Christiano.

Trata-se, entretanto, de um filho desse actor, com o mesmo nome, que fez grande successo em Portugal, como actor e escriptor e que ha mais de quinze annos se achava retirado da scena.

—

Cinematographo Pathé—Continuam as enchentes ao magnifico cinematographo que funcciona actualmente no salão nobre do *Progredior*, á rua Quinze de Novembro.

As vistas hontem apresentadas foram muito apreciadas.

REPARTIÇÕES PUBLICAS

Secretaria da Justiça

Requerimentos despachados:

de Waldomiro Torres, agente de segurança, pedindo 15 dias de licença.—«Deferido»;

do dr. Adolpho de Campos Maia, delegado de Villa Bella, pedindo 30 dias de licença.—«Deferido».

—Providenciou-se para que sejam inspeccionados os cartorios dos districos da comarca de Nuporanga e o do districto de Igarahy pelos promotores das respectivas comarcas.

—Officiou-se ao Tribunal de Justiça pedindo, afim de facilitar a organisação de seu relatorio, áquelle tribunal enviasse a sua relação de feitos, descriminados pelas respectivas comarcas. Para o mesmo fim foram pedidos dados a todas as repartições dependentes desta Secretaria.

—

Secretaria da Agricultura

Requerimentos despachados:

De d. Alma Rosario—«Faça reconhecer as firmas dos attestados de localisação na lavoura e junte documento comprobatorio das despesas ou declaração da importancia dispendida»;

de Seguesoi Giovanni e Mauri Ernesto—«Faça reconhecer a firma do attestado do fazendeiro provando que, da outra vez que esteve no Brasil, permaneceu na lavoura por cinco annos consecutivos, pelo menos».

—

Secretaria da Fazenda

Foi indeferido o requerimento de José Julio Goulart, professor aposentado, pedindo augmento de vencimentos.

—Foi deferido, em termos, o requerimento do director do collegio de N. S. do Carmo de Guaratinguetá, pedindo isenção de imposto.

—

Prefeitura Municipal

Devidamente informado, devolveu-se á Camara o requelimento da Associação Paulista dos Sanatorios Populares para tuberculosos em São Paulo, solicitando a concessão de um terreno municipal para a construcção de um dispensario modelo.

—

Determinaram-se os seguintes pagamentos:

De 52:000$, a Mirtil Deutsch e Fernando Dreyfus, pelo serviço de limpesa publica e particular da cidade, executado durante o mez de outubro do corrente anno, descontando 500$ de contribuição pelo serviço de fiscalisação por parte da Camara;

de 50:153$242, ao dr. Francisco de Paula Ramos de Azevedo, pelas obras de construcção do theatro municipal, executadas administrativamente durante o mez de setembro do corrente anno;

de 150$, em restituição, a Joaquim Ferreira, importancia caucionada para garantia do contracto para as obras de calçamento da rua Visconde de Parnahyba, entre as ruas da Concordia e do Hippodromo.

Requerimentos despachados:

De Aristides Rossi, Miguel Marzo, José de Sousa, Valente Luiz, João Chicalo e Felippe la Pigia, pedindo approvação de plantas; dr. Carlos de Nyemeyer, Luigi Sigolo, João Timbó, Caetano Pimici, Raul de Carvalho, João Randenberg, João Bocce e Ferreira & Comp., sobre construcções—«A' Directoria de Obras para os devidos fins»;

de Ferreira & Comp., pedindo alvará de transferencia—«Sim»;

de Borba & Ruggiani, pedindo licença para typographia—«Sim, em termos»;

de Carmine Pedatelli, pedindo guia—«Prejudicado, pela desistencia do pedido»;

de Francisco Martins Fontes, pedindo prazo para construir muro e passeio na rua Conselheiro Furtado—«Concedo trinta dias»;

de d. Maria Burchard, pedindo prazo para construir passeio na rua Maranhão—«Concedo noventa dias».

—

Acham-se approvadas na Directoria de Obras Municipaes, ao largo da Sé n. 9, as plantas apresentadas pelos srs. Augusto Fried, Joaquim Ignacio, Brasilio Monteiro da Silva, José Fichiolli, João Panaiello, Ferreira & Comp. e Samuel das Neves.

A' mesma repartição devem comparecer, para esclarecimentos, os srs. Luis Cardaglio e Archanjo Bottino.

—

Foram multados em 50$000 os srs. Francisco Lourenço da Silva e Manuel Ferreira de Medeiros, por venderem leite, sem trazerem as chapas de vaqueiros.

—

Ao deposito municipal foram recolhidos dois burros encontrados em abandono.

—

Delegacia Fiscal

A Secretaria da Agricultura solicitou isenção de direitos para o material destinado ao saneamento de Santos.

—

Foram tomadas as necessarias providencias no sentido de ser a Alfandega de Santos habilitada com o credito de 97:262$767.

—

Foi submettida á approvação do sr. ministro da Fazenda a proposta do sr. Luis Schmidt, collector das rendas federaes em Santo Amaro, pedindo que seja nomeado o sr. Manuel Antonio Leite seu agente auxiliar.

—

Para os fins convenientes, foi enviada ao Ministerio da Fazenda a folha de pagamento dos pensionistas de Monte Pio e dos servidores do Estado, referente ao trimestre de julho a setembro do corrente anno.

—

Afim de ser datado, remetteu-se ao collector federal de Capivary o seu requerimento pedindo exoneração.

—

O sr. delegado fiscal pediu ao sr. ministro da Fazenda, a necessaria autorisação para mandar fornecer passagens, solicitadas pelo sr. Bernardino Lupercio de Sousa removido desta repartição, onde era 2º escripturario, para egual cargo na alfandega de Santos.

—

Ao director de contabilidade do Thesouro Federal, foram remettidos dois saques, contra e a favor do thesoureiro de Monte Pio, um no valor de 7:824$003 e outro no valor de 408$090.

—

O sr. José Dias de Castro póde retirar da Caixa Economica, uma segunda via da caderneta que se acha caucionada em garantia de sua responsabilidade no cargo de collector das Rendas Federaes de Botucatú.

—

Pela contagem procedida nos sellos de imposto de consumo, remettidos a esta repartição pelo director da casa da Moeda, foi verificada a quantia de..... 800:000$.

Tambem foi verificado que um outro caixote continha sellos no valor de.... 12:895$500.

Pelos Tribunaes

Tribunal de Justiça

Distribuição de autos em 5 de novembro de 1907

(Cartorio do escrivão dr. Marques)

RECURSOS-CRIMES

N. 2336. Ibitinga—O juizo e Antonio Castro Corrêa da Silva. Ao sr. Cunha Canto.

N. 2339. Itaporanga—A justiça e Antonio Gabriel. Ao sr. Philadelpho de Castro.

N. 2340. Sorocaba—O juizo e Odorico Luis Pereira. Ao sr. Pinheiro de Lima.

APPELLAÇÕES-CRIMES

N. 4159. Piracicaba—Joaquim Gonçalves da Fonseca e a justiça. Ao sr. Pinheiro Lima.

N. 4161. Itatiba—A justiça e Manoel Pimenta. Ao sr. Almeida e Silva.

AGGRAVOS

N. 4996. São Carlos—Syndico do Banco União de São Carlos e o juizo. Ao sr. Campos Pereira.

N. 4995. Capital—Dr. Francisco de Campos Andrade e João Martins. Ao sr. Almeida e Silva.

APPELLAÇÕES CIVEIS

N. 5259. Santos—D. Emilia Romana Martins e Firmino Augusto. Ao sr. Juvenal Malheiros.

N. 5260. Piracicaba—Antonio A. Pupo Nogueira e Alexandre Leonel e outro. Ao sr. Xavier de Toledo.

EMBARGOS

N. 4.709. Silveiras—Ferreira Souto & C. e João José de Calazans Bueno. Ao sr. Juvenal Malheiros.

N. 4.854. Santos—João Gonçalves e dr. Rutigliano Gennaro. Ao sr. Antonio Paulino.

N. 5.084. Capital—Adão Antonio da Luz e Cesaria Branco de Oliveira. Ao sr. Brito Bastos.

(Cartorio do escrivão Gonçalves)

RECURSOS-CRIMES

N. 2.337. Amparo—O Juizo e João Herculano da Serra. Ao sr. Almeida e Silva.

N. 2.338. Lorena—A Justiça e Antonio Carlos de Campos. Ao sr. Campos Pereira.

N. 2.335. Faxina—A Justiça e Bento Corrêa da Silva Sobrinho. Ao sr. Pinheiro Lima.

APPELLAÇÕES-CRIMES

N. 4.160. Itatiba—A Justiça e Maximiliano José da Silva. Ao sr. Philadelpho de Castro.

N. 4.162. Serra Negra—A Justiça e Antonio Martins C. Chaves. Ao sr. Campos Pereira.

AGGRAVO

N. 4.994. *Capital*—Manuel Ernesto da Conceição e Augusto Teixeira de Siqueira & C. Ao sr. Cunha Canto.

APPELLAÇÕES CIVEIS

N. 5.258. *Casa Branca*—Maria José Calafa e o juizo. Ao sr. Brito Bastos.

N. 5.257. *Santos*—Fernando Cabral e José da Costa Pinto. Ao sr. Ferreira França.

EMBARGOS

N. 4.710. *Silveiras*—Ferreira Souto & C. e Joaquim José de Oliveira. Ao sr. Xavier de Toledo.

N. 4.977. *Bebedouro*—Antonio Bonacorsi e Antonio da Silveira Toledo. Ao sr. Augusto Delgado.

—

Tribunal do Jury

Presidente, dr. José Maria Bourroul. Promotor publico, dr. Silvio de Campos.

Escrivão, sr. Dias Batalha.

—

Deixou de haver sessão hontem por falta de numero legal.

Recorreu-se novamente á urna supplementar, sendo sorteados os seguintes srs. jurados:

Dr. Americo Xavier Pinheiro e Prado, dr. Pedro Arbues da Silva, dr. Manuel Lindorf de Mattos Dias, dr. Armando Prado, dr. Adriano Julio de Barros Junior, dr. Paulo Prado, sr. Alfredo Skeiry, dr. Thomaz Augusto Ribeiro de Lima, Otto Scholembach e dr. Vicente Ferreira da Silva.

O dr. promotor publico requisitara os seguintes réos:

João Severiano, accusado por crime de ferimentos leves, João Bernardo e Januario Antonio de Oliveira accusados por crime de morte.

O réo José Carletto pediu adiamento do julgamento do seu processo, para a proxima sessão.

—

Forum

Hontem, noticiámos que tinha sido requerida a fallencia de uma importante firma commercial desta praça, e que tres juizes, aos quaes os autos foram conclusos, tinham jurado suspeição, por motivo superveniente.

Podemos accrescentar que a fallencia é do sr. Eduardo Car Ribeiro, negociante atacadista, estabelecido á rua Carlos Garcia, 22, e que foi hontem decretada pelo juiz dr. Godoy Sobrinho.

Foram nomeados syndicos os srs. Guerra & Comp.

O escrivão sr. Climaco de Oliveira procedeu a arrecadação dos bens pertencentes á mesma.

—Reuniram-se hontem, sob a presidencia do juiz da primeira vara criminal, os credores da massa fallida de Antonio Biosca.

O fallido propoz uma concordata para o pagamento de 51 % sobre todos os titulos de divida, sendo acceita a proposta.

—O juiz dos feitos da fazenda, sr. dr. Urbano Marcondes, no processo de desapropriação requerido pela companhia «Light and Power», dos terrenos pertencentes a Augusto Antonio da Silva e sua mulher, homologou o laudo dos peritos e adjudicou ao patrimonio da companhia os terrenos desapropriados e situados em Santo Amaro.

—

Juizo Federal

Primeiro officio (Cartorio do escrivão Xavier)

Foi hontem interrogado o individuo Manuel Ramalho de Campos, accusado de passagem de notas falsas no municipio de Silveiras.

O réo pediu o prazo da lei para apresentar a sua defesa por escripto.

—

Foi homologada pelo dr. Aquino e Castro, juiz federal, a justificação requerida por d. Alayde da Cunha Freitas, viuva do primeiro escripturario da Alfandega de Santos, Antonio Claudio de Freitas, percepção de monte-pio, a que tem direito.

—

Segundo officio (Cartorio do escrivão Barbosa)

Foi inquirida mais uma testemunha no processo instaurado contra João Francisco Esteves, por passagem de notas falsas nesta capital.

INFORMAÇÕES DIVERSAS

Associações

GREMIO LITERARIO EDUARDO PRADO—Funcionou nesta cidade, com sede á rua Brigadeiro Machado n. 12, uma sociedade com a denominação supra, e cujo fim é proporcionar aos seus associados, jogos literarios e conferencias.

A primeira reunião do Gremio teve logar no dia 31 do mez passado, sendo por essa occasião eleita a directoria interina que foi assim constituida: presidente, Arthur Goulart; secretario, capitão Antonio Marcello; thesoureiro, Carlos Gorzoni dos Santos; procurador Caio Ribeiro.

A commissão para elaborar os estatutos e fundação definitiva da sociedade compõe-se dos srs. Arthur Goulart, Carlos Gorzoni dos Santos e Arthur Goulart.

A segunda reunião do Gremio está marcada para o dia 17 do corrente.

COOPERATIVA OPERARIA DE CONSUMO E PROPAGANDA—A directoria desta sociedade deliberou convocar uma assembléa geral, no Centro Espanhol, a rua do Gasometro n. 51, no dia 10 do corrente, ás 9 e meia horas da manhã, para tratar da seguinte ordem do dia:

1.º Leitura das actas anteriores;
2.º Trabalhos feitos pelas commissões;
3.º Entrega dos cupons a quem os solicitar;
4.º Varios assumptos.

A commissão pede o comparecimento de todos os operarios, afim de tomarem conhecimento dos seus trabalhos e se certificarem das grandes vantagens que pode proporcionar, tanto na economia de seu domestico, como na educação que poderão receber os filhos dos seus associados.

CENTRO RECREATIVO FEDE BIACHUELO—No proximo domingo, 10 do corrente, haverá na sede social uma reunião intima.

ALTEROSA DE ITALIA—Ha 8 do corrente, reunião ás 8 da.

Dia 27 do corrente, 8½ reunião social.

O assumpto do dia que esta sociedade realisará ás quintas-feiras, das 8 ás 10 da noite, é: «Que se deve fazer no caso de um incendio, ou desastre, ou mesmo no caso de morte».

Depois do cumprimento do 3º artigo—Em sessão de directoria, hontem realisada, foram empossados em seus cargos os srs. presidente, capitão Joaquim de Oliveira Braz, que estava em goso de licença, e Orozio de Souza Araujo, que estava interinamente nomeado, reassumindo o seu cargo o sr. capitão Leite de Barros, sendo dado um voto de louvor pelos bons serviços que prestou no exercicio da presidencia.

Concedeu-se uma pensão vitalicia a um socio invalido e mandou-se inscrever como socio o sr. Luis Grandone. Resolveu-se fazer estudar em 7 de corrente, o sorteio de um terreno pertencente ao gremio, doação feita para esse fim.

—

Movimento religioso

CULTO CATHOLICO

CAPELLA DA IMMACULADA CONCEIÇÃO

Conforme estava annunciado, realisou-se no dia 3 do corrente, no palacio do Arcebispado da Conceição, a avenida Brigadeiro Luis Antonio, a festa em favor dos alumnos e alumnas do catecismo.

Ás 2 horas da tarde, já se achavam ali reunidos cerca de 400 alumnos, se quer, dentre da maior alegria, acompanhar o bispo e com regosijo e enlevo ouvir os seus preciosos conselhos, que atravez de numerosos e bellos premios, offerecidos em grande parte por pessoas das commissões, que frequentam aquella capella.

Era interessante ver-se a pilula e o enthusiasmo daquelles pequenitos, que viam tão bem recompensados os seus esforços e a sua boa conduta em aprender os indispensaveis elementos da religião, que constituem toda a nossa verdadeira felicidade.

Ás 6 e meia da tarde, como de costume, teve logar a benção do Sr. Sacramento.

ESTATISTICA RELIGIOSA

No dia 9 de novembro, 51º anniversario da fundação da Freguezia Itaquaquecetuba, haverá missa solemne, sendo celebrante o Monsenhor Ernesto, sahindo a procissão pelas ruas e terminando no mesmo templo, alguns consideranda sobre a vida e virtudes do santo. S. Antonio Joaquim de Mello, o distincto orador sagrado, pedio ao dito monsenhor o Manoel, director espiritual desse bemvindo jornalzinho.

Ás 6 e meia da tarde haverá solemne benção com o SS. Sacramento.

ANNIVERSARIO DE S. BENTO

O 4 Abbade de S. Bento, dom Gasset, não será ordenado no dia 11 por o sr. arcebispo, como foi solicitado por alguns jornaes.

Primeiro, porque não são ingratos os abbades, dos quaes, em congresso legal, o sr. arcebispo Carmelo Arcoverde não se cansará de dirigir-se, e, em segundo lugar, o dito dom Gasset, que é o mais antigo, não deseja que lhe tomem o seu direito adquirido.

COMMEMORAÇÃO DA PAIXÃO

Na sexta feira, 15 do corrente, haverá a primeira commemoração, a segunda e a terceira, em dias seguintes, da paixão do Senhor, que estará em goso de indulgencias plenarias, concedidas pelo Papa Pio VII, por um breve de 1817, como consta especial para dentro e sobre-dito documento.

COMMEMORAÇÃO DA PAIXÃO

Na sexta feira, 15 do corrente, haverá a primeira commemoração, a segunda e a terceira, em dias seguintes, da paixão do Senhor, que estará em goso de indulgencias plenarias, concedidas pelo Papa Pio VII, por um breve de 1817, como consta especial para dentro e sobre-dito documento.

Ás 7 horas da noite, a 3 horas da tarde, no dia 11 do corrente, haverá a 1ª reunião da commissão do Santuario e do calendario da egreja, começando o sorteio dos premios, preparado o premio consta Manoel Leite.

Ás 7 horas da noite, no dia 11 do corrente, e 3 horas da tarde, no dia 12 do corrente, haverá a 1ª reunião da commissão do Santuario e do calendario da egreja, começando o sorteio dos premios, preparado o premio consta Manoel Leite.

Ás 7 horas da noite, no dia 11 de novembro

Acções de companhias

Mogyana ex-divid	200$	200$500
Idem, idem, 30 dias	—	—
Paulista	250$	250
Idem, idem, a 30 dias	—	—
Melhoramentos S. Paulo	118$	110$
Idem, idem, a 30 dias	—	—
Antarctica	—	150$
E. de F. de Araraquara	—	80$
Industrial de S. Paulo	—	105$
Vidraria Santa Marina	—	—
Telephonica	—	140$
União Sportiva	—	—
Mac. Hardy	—	90$
Paulista de Electricidade	—	—
Mercantil	163$	—
E. de Ferro Dourado	—	200$
E. de Ferro Barbacena	—	—
Paulista de Seguros, c. 40 %	—	90$
Idem, a 30 dias	—	—
Arm. Gerais de S. Paulo 10 %	—	—
Registadora de Santos	—	—
Companhia Central de Armazens Geraes 40 %	—	—
Fabrica de Chapéos Paulo Brasileira, liq.	110$	—
Moinho Santista liq. 20$	—	20$
Tecelagem de seda	—	200
S. Geraes Cia Industrial Brasileira, 40 %	—	—
Idem, idem (Cia 2ª)	—	—
Idem, idem (Cia 3ª)	12$	10$
Melhoramentos Paulista	—	1 —
Comp. Paulista de exploração	—	—
Empresa Hypotecaria, liq.	—	—
Idem, 40 %	—	—

Debentures

Telephonica	100$	105$
S. Paulista	200$	—
C. Fiac. Paulistana	—	—
Empresa Agua e Esgotos de Ribeirão Preto	—	—
Industrial de S. Paulo	—	110$
Thomas de Carvalho	—	—
Estradas e Rodagens		
Banco do Comercio Real em 2ª	100$	90$
Idem, idem 1ª	100$	100$
Banco Union de S. Paulo	12$	12$
Banco Union 30 dias	—	—

Praça do Commercio

Não houve inscripções de títulos de Sexta-feira, 4 do corrente.

Jose Carlos de Ary Franco.

E. F. Sorocabana

MOVIMENTO DO CAPITAL

Despesas de S. Paulo ao Tronco Sorocabana		
Idem, idem, Ramal de Ipanema		
Idem, idem, Ramal de Sorocaba		
Idem, idem, Ramal de Itapetininga		
Idem, idem, Ramal de Botucatu		
Idem, idem, Ramal de Tatuy		
Idem, idem, Ramal de Piracicaba		
Idem, idem, Ramal de Jundiaí		
Idem, idem, Ramal de Mogy-Mirim		
Idem, idem, Ramal de Dourado		
Idem, idem, Ramal de Barra Bonita		
Idem, idem, Ramal de Agudos		
Receita de S. Paulo		
Idem, idem, Ramal de Ipanema		
Idem, idem, Ramal de Sorocaba		
Idem, idem, Ramal de Itapetininga		
Idem, idem, Ramal de Botucatu		
Idem, idem, Ramal de Tatuy		
Idem, idem, Ramal de Piracicaba		
Idem, idem, Ramal de Jundiaí		
Idem, idem, Ramal de Mogy-Mirim		
Idem, idem, Ramal de Dourado		
Idem, idem, Ramal de Barra Bonita		
Idem, idem, Ramal de Agudos		

SANTOS

MOVIMENTO DO PORTO

A Recebedoria rendeu hoje 300:718$000, sendo: em papel, [illegible] em ouro, [illegible] em consumo, [illegible] estrampilhas, [illegible] sello de verba, — imposto de telegrapho, — idem de guias, [illegible] licenças, —.

Em egual data de anno passado:

Rendeu 167:[illegible]$812.

Em imposto de 2 ½ %, rendeu 109:[illegible] francos.

Em egual data de 1906:

Rendeu [illegible] despacharam-se 119.574 sacas e embarcaram-se 74.260.

A Alfandega rendeu hoje [illegible]$692, sendo: em papel, [illegible] em ouro, [illegible] em consumo, [illegible] estrampilhas, [illegible] sello de verba, — imposto de telegrapho, — idem de guias, [illegible] licenças, —.

Em egual data de anno passado:

Rendeu 167:[illegible]$812.

—

SANTOS, 5 — O sr. inspector da Alfandega despachou hoje os seguintes requerimentos:

11.799, P. Amazonas, deferido na presencia do sr. Weire; 11.948, Gustavo Pintlidi, concedo o prazo de 60 dias; 11.861, Paulo Mange, á 1ª secção; 3.318, Schmidt & Trost, presente seu parecer o sr. chefe da 1ª secção; 11.900, Theodor Wille & C., á 1ª secção; 11.937, os mesmos, informe á 1ª secção; 11.690, os mesmos, deferido mediante as cautelas fiscaes; 11.934, Theotonio Carlos de Almeida, junte o processo a volta no sr. chefe da 1ª secção; 10.616, Carrarosi & C., de accordo com o parecer e de mais diligencias reconheço a avaria de parte da mercadoria, cuja na calva a que se refere esta petição, bem como o extravio e outra parte no conteúdo pela qual concedo o abatimento de 20 ogs. e imponha a multa de direitos em dobro ao commandante do vapor; 11.646, os mesmos, faça-se a rectificação; 11.770, C. P. Vianna & C., informe o conferente do despacho; 11.970 e 11.971, Barberis Monesi & C., á 1ª secção; 11.900, Filli Martinelli & C., idem; 11.965, F. Matarazzo & C., idem; 11.924 e 26, Liga Paulista Contra Tuberculose, á 2ª secção; 11.963, Regio Consulato Italiano, á 2ª secção; 11.893, São Paulo Tramway Light and Power Company Limited, informe a 2ª secção e examine o sr. Mello.

—

Manifesto de importação

Carga do vapor nacional *Indios*, entrado em 5 do corrente:

De Porto Alegre:

LG 150 scs. amendoim, a L. de Gregorio; Filho, 4 volumes carnes, a Dias Ribeiro e comp.; ASeC 100 scs. farinha, a Augusto Saraiva; DI 60 ditos idem, a [illegible] e Irmãos; Bel. 16 scs. colla, a Bittencourt e Lincoln; L—P 70 quintos vinho; G 25 ditos grappa, a José S. Pinheiro; F 50 di os vinho, a Amaseus e Freire; C 30 fardos fumo em folha, a J. F. Coelho; TS 100 scs. farinha, a S. A. de Caldas Filho; LGeC 100 ditos idem, a Lucas Graça e comp.; SjM 300 ditos idem, a J. Doneux; ADA 50 ditos idem, a Fili. Martinelli e comp.; Letreiro losango, 200 ditos idem, á ordem; MOC 100 ditos idem, á ordem; 19 triangulo, 2 fardos fazendas, a A. Freire e comp.; MCC 1 dito idem, a Patusca e Filho; CSeC 1 dito idem, a J. G. Cramer; FBeC 4 cs. espartilhos; PeC 1 dita idem, a Victor Brelhanpt e comp.; Phenix, A 10 cs. banha, 21 barris carne; C 20 ditos idem, á ordem; Gloria, 20 scs. farinha, Phenix, 5 ditas idem, a Ferreira Lage e comp.; MjM 30 ditas idem, 40 barris carne, a Lourenço Martins e comp.; Letreiro 20 ditas idem, a Araujo Tavares e comp.; B 50 saccos amendoim, a Bellegarde e comp.; Phenix C 17 barris carne, á ordem; CST 25 scs. polvilho, á Companhia Santista de Tecelagem; Phenix A 20 cs. banha, á ordem; Callado 100 saccos de farinha, a A. Freire e comp.; JJR 50 ditos idem, a João Jorge Figueiredo e comp; LTO 100 ditos idem a Leite Bastos e comp; SS 200 ditos idem a Souza Santos e comp; Letreiro 170 cs banha a A. Th. Cadlec-M-W 8 volumes artigos selleiros a Patusca e Filho; BF 1 e carroças a Custodio Tavares da Silva; LH C 20 cs banha a Leite Bastos e comp; LAC 100 saccos farinha a Fili Martinelli e comp; LGC 100 saccos amendoim a Lucas Graça e comp; Letreiro 500 ditos idem a Corrente Volta e comp; Letreiro 100 saccos farinha a C. O. Santos; COS 50 ditos idem ao mesmo; LFS 15 saccos feijão a Luis França dos Santos; AM 100 saccos amendoim, LAC 100 ditos idem a Alfredo Montenegro; Letreiro 50 ditos idem a A. V. Pimentel; TLC 100 saccos farinha a F. Villa Lobbianchi e comp; LM 50 barris vinho a Luis Matarazzo e comp; PG 25 barris vinho a J. Doneux; DC 1 e drogas a Tenore e De Camilis; PVAC 1 dita idem a P. Vaz de Almeida e comp; QC 1 dito idem a Queiroz e comp; BC 1 dita idem a Barucl e comp; Letreiro 40 fardos fumo a Manuel Ramos Junior; JG 9 saccos lentilha á ordem; CP-PV 8 saccos colla a C. P. Vianna e comp; Letreiro 50 saccos cebolas a Bittencourt e Lincoln; BM1 25 cs cadeiras, DR 1 sacco arroz a Dias Ribeiro e comp; ZB 25 saccos colla á ordem; EJC 4 cs palas a E. Johnston e comp; D M 22 barris vinho 8 ditos grappa, 9 fardos chapéos, á ordem.

Carga embarcada por Rodolpho A. França:

P J C 25 caixas de banha, R 14 ditas idem, a M. Rocha e companhia; Embarcada por Otero Gomes e comp: LFS 30 cs banha, a Luis França dos Santos; GC 25 ditas idem, á ordem; A B 70 ditas idem, a Antonio Braga; CC C 60 ditas idem, a C. Costa e comp; A 200 fardos fumo, a A. Ferreira e comp; GC 10 cs banha, a Gamba e comp; BeC 125 ditas idem, a Beuto de Souza e comp; CM1 30 ditas idem, á Companhia Mechanica; SCE 50 ditas idem, á ordem; MC 25 ditas idem, a Menezes e comp; BSeC 25 ditas idem, a Beuto de Souza e comp; GeC 25 ditas idem, á ordem.

De Pelotas:

ECel 20 fardos sarque, a Fili. Martinelli e comp; PDC 17 ditas barge, a P. Amazonas; LPC 25 ditas sarque, a Barberis Monesi e comp; G flecha 50 ditas idem, a Francisco Pinheiro; JAC 25 ditas idem, a A. Moura; GJeC 25 ditas idem, a José Beuto de Souza; PF 50 cs banha, a Prudencio F. Silva; TS 82 cs cerveja, a Ferreira Junior e Barreiros; JFF 102 ditas idem, a José Francisco Ferraz; 3 flecha 12 fardos lã, a Fili. Martinelli e comp; FI 2 volumes sola, 1 fardo vaqueta, a Carrarosi e comp; Jorge 2 rolos sola, aos Irmãos Pinares.

De Rio Grande:

Ypiranga, 20 cs cerveja, 7 ditas garrafas vazias, a Zerrenner Bulow e comp; RC 50 fardos antiqueu, a G. W. Finnerty; QM 70 fardos sarque, S 20 barris talinhas, á ordem; Perroni 60 fardos sarque, a Barberis Monesi e comp; PP flecha, 50 ditas idem, GG flecha, 100 ditas idem, á ordem; AA flecha 25 ditas idem, L 1º ditas idem, 10 cs linguas, G flecha, 15 saccos feijão, a Lucas Graça e comp; RAA 12 fardos sarque, a Barberis Monesi e comp; SjM 20 saccos batatas, á ordem; P 21 saccos tremocos, a J. Doneux.

—

Carga do vapor nacional *Jupiter*, entrado em 1 de Novembro.

Do Rio de Janeiro:

SMG 1 c. sabão a R. M. Guimarães, Dpms 6 cs. charutos a Antonio Carlos Silva e comp.; ZBeC 4 cs. idem a Zerrenner Bulow e comp.; JPC 50 cs. sabão, a José Pereira de Carvalho; FM 30 fardos carne secca á ordem; SJ 10 ditos idem a A. de Moura Rebello; SS, 19 ditos idem a M. Gonçalves; JB 13 volumes diversos a João Bispo; FM 2 cs. linguas á ordem; JBD 3 cs. charutos a José Baptista Duarte; ATeC 3 ditos gelabada a Araujo, Tavares e comp. PJC 2 cs. amostras a P. J. Christoff; AMF. 1 c. armarinho a A. Monteiro da Fonseca; VC 1 c. perfumaria a V. Corte; CSS 26 peças material a Commissão Saneamento; CMeC 4 cs. fazendas, á ordem; SM 2 cs. apparelhos ao dr. Silvio Meira; Letreiro 1 c. apparelhos, a Maternidade; GeG 26 volumes fumo a ordem; JFC 7 volumes diversos a João Francisco Coelho; MM 16 volumes sabão a Manoel Marques; Letreiro 166 ditos idem a Beuto de Souza e comp.; P triangulo 852 ditas idem a Benedicto Ernesto Guimarães; MG 2 cs. com fumo a Manoel Ramos Junior; CeC e c. fumo a Souza e comp. JC 1 c. chocolate, 1 dita sapato, a João Cunha; Letreiro 7 volumes drogas a Barsac e comp.; JS 8 cs. drogas a José Soares Santiago; CM 5 ditas idem a J. Martins; SM 1 c. conhaes a João Mello; Dpms 4 fardos tecidos a José Elias e J. Ferreira; Dpms 10 volumes drogas a A. Leal e comp.

—

Movimento do Porto de Santos

Navios entrados no dia 5:

Vapor argentino Sao Lorenzo, com fardos, para Buenos Aires.

Vapor allemão Sachsenwald, em transito, para Montevideo.

Vapor inglez Arapua, com varios generos, para Montevideo.

Vapor inglez Angusta, com varios generos, para Buenos Aires.

Despachados:

Vapor nacional São Luiz, com varios generos, para Manaos.

Vapor nacional Satellite, com varios generos, para Rio de Janeiro.

—

Exportadores

Relação dos exportadores que pagaram direitos na Alfandega, hontem:

Richaldson Wright & C.	[illegible]
Os mesmos, frs.	[illegible]
Zerrenner Bülow & C.	[illegible]
Os mesmos, frs.	[illegible]
Arnold & C.	[illegible]
Os mesmos, frs.	[illegible]
Seligman Gepp & C.	[illegible]
Os mesmos, frs.	[illegible]
Balfour & C.	[illegible]
Os mesmos, frs.	[illegible]
Secco Tomaselli	[illegible]
Os mesmos, frs.	[illegible]
Hard Rand & C.	[illegible]
Os mesmos, frs.	[illegible]
Indiana & C.	[illegible]
Os mesmos, frs.	[illegible]
H. Gile & C.	[illegible]
Os mesmos, frs.	[illegible]
Theodor Wille & C.	[illegible]
Os mesmos, frs.	[illegible]
Raphael Vampré & C.	[illegible]
Os mesmos, frs.	[illegible]
Companhia de Fiação e C.	[illegible]
Os mesmos, frs.	[illegible]
C. Vianna	[illegible]
Os mesmos, frs.	[illegible]
F. Matarazzo & C.	[illegible]
Os mesmos, frs.	[illegible]
Secco & C.	[illegible]
Os mesmos, frs.	[illegible]
Lacy Filho & C.	[illegible]
Os mesmos, frs.	[illegible]
Herman Lima	[illegible]
Os mesmos, frs.	[illegible]
Richaldson & C.	[illegible]
Leite Pereira Filho & C.	[illegible]
Wilson Sons & C.	[illegible]
Wilson Sons & C.	[illegible]
Os mesmos, frs.	[illegible]
Franco Jaguaribe	[illegible]
Jose A. O. Monteiro	[illegible]
Os mesmos, frs.	[illegible]
Total	[illegible]

Os mesmos, frs. [illegible]

Diversos [illegible]

—

Movimento do porto de Santos, durante o mez de outubro, de 1907.

ENTRADAS

BANDEIRA		CARGA
Brasileira	49	Varios generos
Inglesa	30	Carvão
Allemã	15	Lastro
Portugueza	18	Em transito
Norueguesa	3	Sal
Italiana	19	Farinha
Belga	1	Frutas
Hespanhola	2	Bacalhau
Americana	3	Gado
Argentina	8	Madeira
Oriental	1	Libras esterlinas
Portugueza	0	
Russa	0	
Americana	0	
Total	139	Total . . . .

TONELAGEM DE REGISTRO

Brasileiras	21.[illegible]
Estrangeiras	281.[illegible]
Total	288.[illegible]

SAHIDAS

BANDEIRA		CARGA
Brasileira	43	Café
Inglesa	38	Varios generos
Allemã	14	Amendoim
Dinamarqueza	13	Lastro
Italiana	20	Frutas
Hespanhola	2	Bananas
Americana	1	
Belga	0	
Norueguesa	2	
Argentina	3	
Portugueza	0	
Oriental	1	
Russa	0	
Total	135	Total . . . .

Brasilianische Bank für Deutschland

Balancete da caixa filial em S. Paulo em 31 de outubro de 1907, incluindo o da filial em Santos

ACTIVO		PASSIVO	
Contas correntes garantidas	[illegible]	Contas correntes de movimento	[illegible]
Letras a prazo	[illegible]	Idem a prazo fixo e com transitorio	[illegible]
Letras descontadas	[illegible]	Idem em conta de deposito e de [illegible] a resgatar por conta de terceiros	[illegible]
Letras caucionadas	[illegible]	Conta matriz, caixa filial no Rio e correspondentes	[illegible]
Valores caucionados	[illegible]	Diversas contas	[illegible]
Valores depositados	[illegible]		
Caixa em conta corrente	[illegible]		
	Rs. [illegible]		Rs. [illegible]

S. Paulo, 5 de novembro de 1907.

S. E. e O.

Os directores: Plaas, Carl.

INDICADOR

Medicos

Dr. Alves de Lima

Dr. Eduardo Guimarães

Dr. Erasmo do Amaral

Dr. Paul de Avilez

Dr. Francisco Lenaya

Dr. Arthur Mendonça

Dr. Rubião Meira

Dr. A. Fajardo

Dr. Sousa Castro

Dr. Ayres Netto

Dr. Roberto Gomes Caldas

Dr. A. Luiz do Rego

Dr. Bueno de Miranda

Dr. A. Vieira de Carvalho

Advogados

Dr. A. Ferreira de Castilho

Dr. Alexandre Coelho

Advogados — drs. Raphael A. Sampaio Vidal, José Amadeu Cesar e Camara Lopes.

Drs. Pedro de Toledo e José Torres de Oliveira

Drs. Antonio Ribeiro dos Santos, Estevam de Almeida, Gabriel Ribeiro dos Santos e João Paulo Correia de Oliveira.

Dentistas

ALVARO CASTELLO

CIRURGIÃO DENTISTA

Rua de S. Bento n. 18—Sobrado

São Paulo — Telephone n. 1.[illegible]

Luis Gomes

Cirurgião dentista. Aceita trabalhos em prestações previamente contractados e garantidos. Especialidade em cirurgia e prothese dentaria. Gabinete e residencia, rua de S. Bento n. 32.

Clinica cirurgica-dentaria—Amadeu Ribeiro e José Alvim de Aguiar.

Cirurgiões-dentistas. — Consultorio, das 8 ás 6 da tarde — Rua S. Bento, 36-A, sobrado — S. Paulo.

Eduardo Silva

Cirurgião-dentista, com grande sortimento de pharmacia, tira dentes sem dor e com preços. Consultorio, Rua da Misericordia, 1, das 7 da manhã ás 6 da tarde.

A. Auxiliadora dos Carpinteiros, Pedreiros e mais classes.

AVISO

Os sorteios em beneficio do Fundo de Pensão das viuvas e orphãos da Associação foram transferidos para correrem com a loteria de quarenta contos de S. Paulo, a realizar-se no proximo mez de dezembro.

S. Paulo, 4 de novembro de 1907.

A Directoria

DR. SENIOR

DENTISTA—AMERICANO

Rua S. Bento, 51

DR.

Antonio C. de Camargo

Cirurgia em geral, gynecologia, partos e vias urinarias.

Consultorio—Rua S. Bento n. 25—Altos da Drogaria da Leão.

Do meio dia ás 3 horas

Residencia: — Avenida dos Bambus n. 18.

Inflammação nos rins

Tendo soffrido durante um anno, de uma inflammação nos rins, usando medicamentos remedios sem obter alivio, fiquei completamente curado em 15 dias com os ESPECIFICOS DA NOVA MEDICINA DO VICONDE DE SOUSA SOARES. — *José Tavares de Oliveira*. Santa Rosa, S. Paulo).

Dr. W. Gordon Spencer, medico-operador e parteira. Consultorio, rua de S. Bento n. 61 (sobrado), de 2 ás 4 da tarde. Telephone, 1023. Residencia, Alameda dos Bambus n. 1, ás 8 horas da manhã e depois das 4 da tarde. Telephone n. 491.

Assadura nas crianças

Cedem em poucos dias com o uso do

Talcchóro de Assis

Formula do dr. SYLVIO MALA, distincto director da Maternidade de S. Paulo

—Completamente inoffensivo—

UNIV. MED.

Dr. Desiderio Stapler

Ex-substituto da Polyclinica geral em Vienna

Ex-chefe de clinica dos hospitaes. **Operador — molestias de senhoras**

Consultorio:

RUA P. DE TAPETININGA, 14

De 2 ás 4 horas da tarde

TELEPHONE, 1497

EDITAES

Accordo

O doutor José Maria Bourroul, juiz de direito da segunda vara commercial desta capital de S. Paulo, etc.

Faço saber aos que o presente edital virem, que por parte do negociante Alberto Lemos Ferreira, estabelecido á rua Sampaio Moreira n. 24, me foi requerida a homologação do accordo para o pagamento aos seus credores, feito seis mezes depois que transitar em julgado a sentença que homologar o dito accordo e 30 ojo dentro de um anno da data da dita homologação. O supplicante exhibio seus livros e os documentos legaes. Pelo presente notifico a todos os credores civis e commerciaes do pedido de homologação e para no prazo de dez dias fazerem suas reclamações nos termos do artigo 24, do regulamento n. 4.855 de 1902, entregando ao escrivão os documentos de seus credites. E para que chegue ao conhecimento de todos, mandei expedir o presente edital, que será affixado na forma da lei. São Paulo, 4 de novembro de 1907. Eu, João Augusto Breves, escrevente juramentado, o escrevi. Eu, Antonio Ludgero de Souza Castro, escrivão, o subscrevo. — *José Maria Bourroul.*

o doutor Clementino de Souza e Castro, juiz de direito da 2ª vara de orphãos e ausentes da cidade e capital do Estado de São Paulo etc.

Faz saber a todos que o presente edital de praça virem ou delle noticia tiverem, que no dia 14 do proximo mez de novembro, ao meio dia, á porta do edificio do Forum, rua Onze de Agosto, numero 73, antiga do Quartel, será submettido a pregão de venda e arrematado por quem mais der acima da avaliação, o immovel abaixo descripto, pertencente ao espolio da finada dona Maria do Carmo Borba:— Uma casa situada á rua Dona Maria Borba, sob numero quinze, a dita, freguezia da Consolação, desta capital de São Paulo, medindo de frente, inclusive o portão de ferro que serve de entrada sete metros e oitenta e quatro centimetros, e da frente aos fundos trinta e oito metros e vinte centimetros, tendo duas janellas de frente e portão de ferro ao lado, com seis commodos inclusive cosinha, todos forrados, assoalhados e caiados, tendo a sala de visita empapelada, sendo o predio de construcção de tijolos e coberto de telhas marselhesas, tendo como dependencias um forno construido de tijolos e um gallinheiro fechado com folhas de zinco, confrontando pela frente com a rua Dona Maria Borba, por um lado com dona Mercedes de Borba, por outro lado pelos fundos com o doutor Ernesto Ramos; avaliada pela quantia de 7:000$000. E para que chegue ao conhecimento de todos o expedido o presente edital, que será affixado no logar do costume e por cópia publicado pela imprensa. Dado e passado nesta cidade e capital do Estado de São Paulo, 25 de outubro de 1907. Eu, Gabriel da Rocha, ajudante juramentado, escrevi. E eu, Alocardo Goulart, escrivão subscrevi.—*Clementino de Souza e Castro.*

Primeira Praça de Immoveis

O doutor Augusto Meirelles Reis, juiz de direito da primeira vara civel da comarca da capital.

Faz saber aos que o presente edital virem e a ninguem interessar possa, que o porteiro dos auditorios no dia 18 de outubro ao meio dia, na porta do Forum, á rua Onze de Agosto, n. 23, levará a publico pregão de venda e arrematação, em primeira praça, a quem mais der ou maior lance oferecer acima da avaliação, os immoveis pertencentes ao espolio de Francisco José Monteiro, na execução de sentença que lhe move o sr. Francisco Julio Nasser e que são os seguintes: 1 terreno com frente para a rua dos Lojistas, medindo 16 metros de frente, por 37 de fundos, dividindo por um lado com o largo da egreja das Perdizes, por outro com a Estrada Velha que vae para Agua Branca, avaliado por 2:000$000; 1 terreno na avenida Pacaembú, medindo 15 metros de frente, não podendo se medir a frente por ser trego, dividindo com terrenos Ignotos, avaliado por 1:000$000; 1 terreno com 37 metros de frente por 75 de fundos, fazendo frente para a rua Lopes Chaves, confinando por um lado com uma rua sem nome que desde do lado direito de quem vem do Sanatorio Samaritano, por outro com Wanderlay e pelos fundos com Victor Notmann e com o corrego Pacaembú, avaliado por 3:000$000; 1 terreno á rua Lopes Chaves com uma casinha de meiada meia agua, tendo uma janella na frente e uma porta nos fundos, coberta com telhas marselhesas, medindo 20 metros de frente por 60 de fundos, mais ou menos, dividindo por um lado com o corrego Pacaembú, avaliado por 1:000$000; 1 terreno á rua Lopes Chaves, medindo 250 metros em quadro, dividindo por um lado com João Mennetorfer e por outro com o executado, avaliado por 1:000$000. E, para que chegue ao conhecimento de todos se passou o presente que será affixado nos logares do estylo e publicado pela imprensa. S. Paulo, 25 de setembro de 1907. Eu, José de Castro Reis, ajudante, escrevi. Eu, Melchisedeck de Castro Reis, escrivão, o subscrevo. — *José Maria Bourroul.*

ANNUNCIOS

A Salsaparrilha do Dr. Ayer é como uma pessoa amiga. Gostareis mais d'ella á medida que a vêdes voltar ás faces e labios decorados. Pilula mais gostareis d'ella quando o melhor comprehenderdes como ella vos deu o que a riqueza porisso não pode dar — a perfeita saude.

A Salsaparrilha do Dr. Ayer

é boa para toda a familia. Na velhice, quando o corpo exhibe a sua fraqueza natural, a Salsaparrilha do Dr. Ayer dá saude e conforto. Na meia-idade, quando todas as funcções organicas estão no seu auge, a Salsaparrilha do Dr. Ayer purifica e enriquece o sangue, fortalece o estomago e dá vigor e tom aos nervos. Na mocidade, quando um firme alicerce é tão essencial para a saude e prosperidade futuras, a Salsaparrilha do Dr. Ayer é o melhor remedio que existe.

Preparada pelo Dr. J. C. Ayer & Co., Lowell, Mass., E. U. A.

As Pilulas do Dr. Ayer curam indigestão

D. Brazilia de Azambuja Brandão

Diniz Prado de Azambuja, Edelgiza de Azambuja, Julia, Sylvia e Maria de Azambuja Brandão, Anesio de Azambuja e senhora, Raymundo Duprat e senhora, Alfredo Duprat e senhora, Dirdi, Carlos, Alcebiades (ausente), Fabio (ausente) e Fernando de Azambuja, convidam aos parentes e pessoas de amisade, para assistirem ás missas de 7º dia que, para eterno descanso da alma de sua sempre chorada e querida filha, mãe, irmã e cunhada

D. BRASILIA DE AZAMBUJA BRANDÃO

mandam celebrar na Sé Cathedral, no dia 6 do corrente, quarta-feira, ás 9 horas da manhã.

Mais uma vez agradecem ás pessoas que acompanharam os restos mortaes da finada á sua ultima morada, confessando se immensamente gratos aos que concorrerem mais a este acto de religião e caridade.

Dr. Domingos Jaguaribe

De 1º de Agosto a 30 de abril de 1908. Tratamento de molestias nervosas. Cura da embriaguez e habitos viciosos.

O Instituto tem um serviço completo de electrotherapia e hydrotherapia e gymnastica.

A clinica dos pobres é ás quintas-feiras ao meio-dia.

Todos os dias de 9 ás 10 e de 1 ás 2 horas, excepto aos sabbados e domingos.

Loção Chimica

Formula do dr. A. FAJARDO

Maravilhoso preparado para quaesquer affecções do couro cabelludo. Extingue completamente a caspa, faz crescer o cabello em pouco tempo.

PILULAS REGULADORAS

Formula do dr. Arthur Fajardo

Estas pilulas são empregadas com extraordinarios resultados nas affecções do figado, dyspepsias, enxaquecas e com especialidade nas menstruações difficeis.

Pilulas Peruvianas

DE CAMPOS LEITE

Unico medicamento que cura radicalmente as febres palustres, intermittentes, malsitas ou sezões e suas consequencias: engorgitamento do figado, baço, nevralgias, hydropesias e cachexia ou macellão.

Depositarios:

Baruel & C.—P. Vaz de Almeida

S. PAULO

GRAMMOPHONES

Liquidação até o fim do anno de GRAMMOPHONES e DISCOS a preços muito reduzidos.

COMPANHIA PAULISTA DE ELECTRICIDADE

Rua S. Bento, 55-S. Paulo

CURASTHMA

Cura as bronchites asthmaticas e a asthma por mais antiga que seja

Essencia odontalgica

Instantaneo contra as dores de dentes

PARTURINA

Medicamento destinado a acceleral sem inconvenientes e, portanto, sem perigo e trabalho do parto

Chenopodio antelmintico

Para expellir os vermes das crianças sem causar irritação intestinal

Depositarios

EM S. PAULO

Baruel & C.

Drogaria e Pharmacia Homeopathica

COELHO BARBOSA & C.

OLEO DE FIGADO DE BACALHAU

(NORRMUINA)

em homeopathia, sem gosto, sem cheiro e sem dieta alguma. Pesa-vos antes e 20 dias depois.

MARCA REGISTRADA

ALLIUM SATIVUM

Rua da Quitanda, 74-F—Hospicio, 30—Ourives, 86

RIO DE JANEIRO

FOULRESINA

Remedio heroico para as flores brancas, cura certa e radical

VARICLINO

Preservativo contra as bexigas

PALUSTRINA

Contra o impaludismo, prisão de ventre, molestias do estomago e insomnias

LIGA-OSSO

Poderoso remedio que liga immediatamente os cortes e estanca as hemorrhagias

Depositarios

EM S. PAULO

Baruel & C.

Centro Loterico

Casa a que o publico deve dar preferencia para a compra de bilhetes.

Amanhã	Hoje
40:000$000	15:000$000
Por 6$000	Por 2$000
Loteria de S. Paulo	Loteria Federal

Em 9 de nov.

50 — CONTOS

BILHETE INTEIRO, 48 QUARTOS, 13

Amanhã, 7 de novembro

40:000$000

Bilhete inteiro, 6$000

Esta CASA E' QUE MAIORES VANTAGENS OFFERECE AOS SRS. AGENTES DO INTERIOR, cujos pedidos devem ser acompanhados da importancia para o porte do correio.

Todos os pedidos devem ser dirigidos ao

Centro Loterico

Agencia de todas as loterias

RUA DO ROSARIO Nº. 6

(PALACETE BRICCOLA)

Borges, Irmão & C.

Caixa, 309 — Endereço teleg. BORGES

La Saison

Grande officina de costuras e confecções

PREÇOS RAZOAVEIS

Vestidos para senhoras e meninas

Aceita-se encommenda para qualquer loja do interior

APURADO GOSTO e ELEGANCIA

HENRIQUE BAMBERG—RUA S. BENTO, 5

S. PAULO

AGENCIA DE LOTERIAS DE Oliveira Filho & C.

(FILIAL)

27-A, Rua Quinze de Novembro, 27-A

Telephone, 584 *Caixa do Correio n. 628*

Casa matriz—Rua do Ouvidor n. 50—Rio

HOJE **HOJE**

15:000$000

POR 2$000 POR 2$000

DIA 9, 50 CONTOS por 1$000

Em 16 de novembro —200:000$

Por 4$ inteiro. *Em dez premios*

AVISO—Para a loteria de 300:000$ restituimos 100 aos bilhetes brazeos comprados em nossa casa e que tiverem o mesmo final do 2º premio.

ATTENÇÃO!!

LEIAM! LEIAM!

Esta casa distribue por sua conta mais 10 % de premios nas **loterias federaes.**

Paga os **bilhetes brancos** comprados 15, que tiverem a terminação do 2º premio!!

E o **dobro** quando a terminação do 1º e 2º premio for egual!!

Dão-se 10 % de desconto e as vantagens acima descriptas aos sr. agentes.

27-A, Rua Quinze de Novembro, 27-A

CLUB DE PIANOS

CLUB DOS AFAMADOS PIANOS RITTER, o melhor piano do mundo, adoptados pela Casa Imperial da Allemanha e premiados na Exposição de Paris em 1900. Prestações semanaes de 15 marcos (12$000). Acha-se aberto o CLUB A. Acceitam-se pedidos do interior, remettem-se prospectos e mais informações a quem desejar. CASA STANDARD, praça Antonio Prado (Palacete Briccola). Unico representante no Estado de S. Paulo,=A. TAVARES—Caixa, 454.

Elegancia, belleza e mocidade!

Obtem-se principalmente não descurando dos CABELLOS

O Tonico Iracema estimula o crescimento, evita a queda ou calvicie e dá-lhes extraordinario brilho.

Tira, rapidamente, as caspas, que são as causas de sua quéda e embranquecimento prematuro.

A loção anticanicida devolve aos cabellos brancos, (SEM OS TINGIR porque não é tintura) sua cor primitiva, para cujo resultado GARANTIDO, é bastante um só frasco conservando-se com seu uso permanente, sem a penosa e nociva necessidade de os pintar.

J. MEUSBURG & C., fabricantes, Encontra-se nas drogarias Amarante, Santos e Barbosa, casas Pygmalion, Pachada, etc.—Em Santos, Rodolpho Guimarães.

Casa Loterica

Agencia de todas as loterias

COMMISSÕES e CONSIGNAÇÕES

Amancio Rodrigues dos Santos & Comp.

5—Praça Antonio Prado—5

S. PAULO

Hoje é a casa que melhores vantagens offerece aos seus freguezes pois é a que maior numero de premios tem vendido.

FUNDADA EM 1903 PELOS ACTUAES PROPRIETARIOS

Casa Loterica

VENDERÁ

Hoje—15:000$—C. Federal

Amanhã—40:000$—S. Paulo

Pelo custo real

50:000$, sabbado 9:200$000 e 9 premios de 1$000

Para o Natal 500:000$ em 21 de dezembro

VALIOSO BRINDE OFFERECE ESTA CASA

Ao Gato Preto

Agencia das loterias da Capital Federal e S. Paulo

Loteria Federal	Loteria de S. Paulo
HOJE	AMANHÃ
15:000$000	40:000$000
POR 2$000	POR 7$000

Dia 9 de Novembro—*LOTERIA FEDERAL*

50:000$000

POR 4$000

LOTERIA DE S. PAULO — Amanhã Quinta-feira.

40:000$000—Por 7$000

Sabbado, 16 de novembro — LOTERIA FEDERAL

200 CONTOS

Por 4$000 EM 2 PREMIOS Por 4$000

AVISO—De accordo com a sua ultima circular, que será remettida a quem pedir, a casa **AO GATO PRETO** tem de ser a que melhores vantagens offerecer aos srs. agentes e cambistas do interior e da capital que se aproximem de bilhetes da mesma casa **CINCO POR CENTO DE COMMISSÃO** nos premios que venderem sorteados e superiores a 200$000 reis tanto das loterias da Capital Federal como das de S. Paulo.

Listas, ordens de extracções e cartunes são remettidos gratuitamente e com toda regularidade.

Todos os pedidos do interior devem ser acompanhados com 700 reis mais para o porte do correio e ser dirigidos ao agente

Antonio Tavares

Largo do Thesouro, 9 — S. Paulo

Endereço telegraphico: GATOPRETO — Caixa do Correio: 651

GAZOLINA

Graxas e lubrificantes para AUTOMOVEIS

Deposito na

CASA NATHAN

Rua S. Bento, 43

S. PAULO

H. BARREIROS & COMP.

Agencia de loterias

CONTOS 40 CONTOS

Extracção em 7 do corrente

BILHETE INTEIRO, 6$ BILHETE INTEIRO 6$

Esta loteria joga apenas com 20.000 bilhetes.

Grande e extraordinaria loteria Federal

200:000$000

Divididos em 2 premios de 100 CONTOS

BILHETE INTEIRO, 4$000

Extracção infallivel em 16 do corrente

Contos 50—Contos

Extracção em 9, 23 e 30 do corrente

BILHETE INTEIRO, 4$000

Grande e extraordinaria loteria do NATAL

PREMIO MAIOR

500 CONTOS

Extracção infallivel em 21 de dezembro prox.

Bilhete inteiro, 36$ Meios, 18$

Quartos, 9$—Fracções, 1$

A' venda bilhetes de todas as Loterias da CAPITAL FEDERAL e do ESTADO.

Attende-se com urgencia aos pedidos do interior

Rua Direita, 49-A

Mais uma sorte grande!!

Sem rival, incontestavelmente é a

Agencia Geral das Loterias da Capital Federal

DE

RUBEN GUIMARÃES & COMP.

O N. 24224

PREMIADO com a sorte grande de

20:000$

Da Loteria da Capital Federal extrahida hontem, foi remettido por esta AGENCIA GERAL ao sr. JOAQUIM MONTEIRO MORGADO, agente geral em Santos.

Attenção — Sabbado

50:000$000

Por 4$000 Por 4$000 Por 4$000

Em 16 do corrente—2 premios de 100:000$—Por 4$

Em 21 de dezembro—Grande Loteria do NATAL

PREMIO MAIOR

500:000$000

POR 36$000

As importantes loterias da Capital Federal são as unicas que têm caução de 500:000$000 no Thesouro Federal, sendo os seus premios garantidos pelo governo da União.

A preferencia para as compras dos bilhetes deve ser dada a esta AGENCIA GERAL por ser a que maior numero de premios tem distribuido conforme demonstram pelos seus constantes annuncios.

Esta AGENCIA chama a attenção dos srs. agentes e cambistas do interior do Estado, para as vantagens que a actualmente está offerecendo, enviando-lhes precisas informações a quem as requisitar.

Os pedidos devem ser dirigidos aos AGENTES GERAES e UNICOS REPRESENTANTES DA COMP. DE LOTERIAS NACIONAES DO BRASIL

Ruben Guimarães & C.

Rua 15 de Novembro, 6-B—S. Paulo—Caixa, 617

A TORRE EIFFEL

Casa fundada no Rio de Janeiro em 1889

ESPECIAL DE ARTIGOS PARA HOMENS E MENINOS

O mais antigo e mais importante estabelecimento no seu genero

Brevemente em S. Paulo

NA CASA BONILHA

Companhia de Loterias Nacionaes do Brasil

Extracções publicas sob a fiscalisação do GOVERNO FEDERAL

UNICA que tem deposito no THESOURO FEDERAL de 500:000$ para a garantia de seus premios

Representantes em todo o Estado de S. Paulo

Ruben Guimarães & C.

Rua 15 de Novembro, 6-B Caixa postal, 617

Hoje	Dia 9 de novembro	Amanhã
15:000$	50:000$	20:000$
Por 2$000	Por 4$000	Por 2$000

Grande sorteio —Sabbado, 16 de novembro

200:000$000

Em 2 premios, por 4$000

Em todos os bilhetes cujas extracções se realisam aos sabbados, offerecemos a todos os amigos que no mesmo balcão comprarem um bilhete inteiro, um talão, que sorteado com a centena do premio maior, terá direito a um valioso e artistico brinde fornecido pela maior casa de joias do Brasil, os WORMS IRMÃOS, CASA MICHEL, á rua 15 de Novembro n. 25 e que se acha exposto nesta agencia geral.

ATTENÇÃO—Sendo os unicos representantes das Loterias Federaes neste Estado, e que pedimos nos dirigirem todos os pedidos por sermos os que melhores vantagens offerecem aos srs. cambistas.

Condições de vendas, tabellas de commissões, listas diarias e mais propagandas, pedidos a

Ruben Guimarães & C.

Agentes geraes e unicos representantes das Loterias da Capital Federal

CAIXA, 617 S. PAULO

Fundição do Braz

FUNDADA EM 1892

Officinas mechanicas Fundição de ferro e bronze

14, RUA CORREIA DE ANDRADE, 14

Caixa postal, 469 S. PAULO Telephone, 452

F. AMARO

Constructor de machinas para lavoura de café, canna, arroz, assucar e algodão. Engenhos para serrar madeira, serras circulares automaticas; serras americanas; rodas hydraulicas; turbinas, etc. Importação directa de tubos para agua, gaz e exgottos.

Tem sempre em deposito, para construcções de predios: vigas duplo T, trilhos de aço, columnas de ferro fundido, etc.

Agencia Geral das Loterias da Capital Federal

RUA DIREITA—39

Casa fundada em 1881 pelos actuaes proprietarios

JULIO ANTUNES DE ABREU & COMP.

HOJE HOJE

15:000$

Sabbado, 9 de novembro de 1907

Por 4$—50:000$—Por 4$

Grande loteria Grande loteria

SABBADO, 16 de novembro

2 Premios de **40:000$**

POR 4$000

Já se acham á venda os bilhetes para a GRANDE E EXTRAORDINARIA LOTERIA DO NATAL

500 CONTOS

Extracção em 21 de dezembro proximo.—Muito breve publicaremos o importante programma da nossa valiosa loteria.

A preferencia para a compra de bilhetes desta grande loteria deve ser data, por todos os motivos, a esta antiga e acreditada AGENCIA GERAL.

Nesta AGENCIA encontra-se sempre a probabilidade de vender o premio maior.

Nota—Os pedidos serão satisfeitos com a maxima pontualidade; esta casa offerece aos srs. cambistas e vendedores commissões não excedidas por outras agencias.

Agentes geraes da C. de Loterias Nacionaes do Brasil

Julio Antunes de Abreu & C.

RUA DIREITA, 39—S. Paulo

CAIXA DO CORREIO, 77

MALEITAS?

Desappareceram com as primeiras dóses das extraordinarias pilulas de CAFERANA de ABREU SOBRINHO. E' tal o effeito curativo e infallivel das pilulas de

CAFERANA

nas febres palustres intermittentes ou sezões, que se pode afirmar serem estas o medicamento de maior consumo e preferido pelos que soffrem deste terrivel flagello.

NESTE ESTADO:

Farmel & C.—P. Paz de Almeida—L. Queiroz & C.

E em todas as demais DROGARIAS e PHARMACIAS

Os bichinhos

Hontem, pelo Rio, deu a conta na 224.

PARA HOJE

Palpites da Engracia

47 59 28

Palpites do Malachias

77 85

14

Azar?

27

TICO

AS LIMONADAS

purgativas conservam-se mal. Porque Rogé, o inventor d'esta especie de purgantes, juntou n'um vidro em estado de pó todos os elementos que compõem a limonada, menos a agua. Basta, pois, ajuntar agua para poder obter em qualquer tempo, como em qualquer logar, na occasião em que se precisar, um excellente purgante. Aconselhamos a todas as pessoas que têm prisão de ventre que tomem de preferencia Pó Rogé por ser o mais efficaz e o mais agradavel dos purgantes que se possa encontrar. Com effeito, o uso do Pó Rogé é quanto basta para fazer cessar immediatamente a mais pertinaz prisão de ventre, ao mesmo tempo que o seu gosto é muito agradavel que faz com que as senhoras e as crianças tomam-n'o com prazer. Elle desembaraça o estomago e os intestinos da bile e dos humores viscosos. Em uma palavra, purga **agradavelmente e** rapidamente.

Por isso, a Academia de Medicina de Paris teve a peito approvar este medicamento para recommendal-o aos doentes, o que é muitissimo raro. Deita-se o contendo do vidro em 1/2 garrafa d'agua. Para as crianças basta a metade do vidro. O pó se dissolve por si só em meia hora; bebe-se então. Se quizerem vender-lhes qualquer outra limonada purgativa em logar do **Pó Rogé, desconfiem, e por interesse** e, para evitar toda confusão, exijam que o envolucro vermelho do producto tenha o endereço do laboratorio: Mais L. Frere, 19, rue Jacob, Paris. — A'venda em todas as boas pharmacias. 10

MORTE ÁS SAUVAS

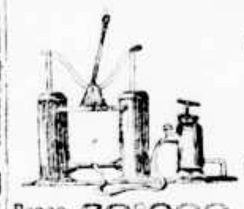

De todos os systemas de machinas e formicida para matar formigas, nenhum pode offerecer as garantias do

APPARELHO FORMICIDA BATAILLARD

premiado em diversas exposições e com medalha de ouro em S. Luiz.

Preço 80$000 alem de todas as vantagens por ser o systema mais simples, mais pratico e sem complicação.

Temos sempre em exposição em nosso escriptorio, á GALERIA DE CRYSTAL, 7, para onde devem dirigir os pedidos:

Empresa Bataillard—Caixa do correio, 521

Verdadeira AGUA Mineral de **VICHY** Fontes do Estado Francez

DESCONFIAR DAS FALSIFICAÇÕES

HOPITAL Doenças do Estomago

GRANDE-GRILLE Doenças do Figado

CELESTINS Gota, Doenças da pedra e das vias urinarias

PRODUCTOS DE SAES NATURAES Extrahidos das Aguas

PASTILHAS VICHY-ETAT

COMPRIMIDAS VICHY-ETAT

GRANDE FABRICA DE Bicycletas e Motocycletas

importação directa da Europa e America do Norte. Completo sortimento e accessorios para bicycletas e motocycletas — Coberturas DUNLOP-MICHELIN e CONTINENTAL. Fazem-se concertos garantidos. Nickelatura e esmalte a fogo.

Representantes geraes de HARK e PASCAUT, de Paris

POLETTI CALOI & C^IA—Rua Barão de Itapetininga n. 11

Grande Laboratorio e Pharmacia Homœopathica

FUNDADOS EM 1880 POR

ALMEIDA CARDOSO & COMP.

MEDICAMENTOS HOMOEOPATHICOS QUE CURAM:

Almeidina—Cura a gonorrhéa chronica e recente e suas consequencias.
Cardosina—Cura tosses, bronchites, dores no peito, costas e lados.
Cardus Cardos—Cura molestias do coração e hemorrhoidas fluentes.
Gypsum Brasiliense—Facilita a dendição e tonifica as crianças.
Sezorina—Cura a febre intermittente (sezões ou maleitas).
Rosalina—Cura e previne a tosse coqueluche.
Consolarina—Cura a tuberculose pulmonar, em primeiro e segundos grans.
Sanagrype—Aborta a *influenza* e cura constipação com febre, tosse e dores no corpo.
Carica Americana—Regularisa as evacuações e combate os incommodos em consequencia de purgantes.
Sana Syphilis—Cura syphilis, lymphatismo, rheumatismo syphilitico e molestias da pelle e couro cabelludo.
Essencia Benedictina—Cura dores de dentes e ouvidos em 5 minutos.
Duartina—*Tonico reconstituinte.* Cura neurasthenia, anemia, rachitismo, dyspepsia e todos os incommodos do apparelho digestivo.
Sanasthma—Cura a asthma hereditaria e adquirida com dyspnéa ou falta de ar.
Vitalinum—Restabelece a potencia viril aos dois sexos.
Sanaflores—Cura a leucorrhéa (flores brancas), caracterisada por corrimentos da vagina.
Dolorifora—Auxilia o parto, combate as colicas uterinas e mais symptomas das parturientes.
Balsamo de arnica—Cura golpes, contusões, frieiras e unhas encravadas.
Oleo de figado de bacalhau—*Tonico reparador.* Contra anemia, falta de sangue e desappetite, pallidez, magreza, rachitismo e fraqueza organica.

Os medicamentos acima são aconselhados pelos medicos homœopathas, acompanhados do modo de se usarem e levam a nossa marca registrada: **Um anjo coroando uma agua.** *Cuidado com as imitações.*

EXECUTAM-SE AS MAIS EXIGENTES ENCOMMENDAS DE HOMŒOPATHIA EM TINTURAS, PILULAS, TABLETTES E GLOBULOS—PREÇOS RASOAVEIS

Allium Sativum

Especifico para abortar e curar a *Influenza, constipações, tosses, coqueluche, febres* e todas as molestias provenientes de resfriamento. O legitimo ALLIUM leva a marca acima e vende-se nas drogarias e pharmacias e em casa dos fabricantes

Almeida Cardoso & C.
RUA
Marechal Floriano Peixoto, 5-A
RIO DE JANEIRO

5-A—Rua Floriano Peixoto—5-A (Proximo ao largo de Santa Rita)
RIO DE JANEIRO

ALMEIDA CARDOSO & COMP.

A venda nas principaes drogarias e pharmacias da capital e no interior do Estado de S. Paulo

---

CURADO DO ESTOMAGO aos 80 annos d'idade.

O cavalleiro do Harnal, ancião de 80 annos de idade, padecia, do estomago havia mais de 30 annos: «Tinha empregado sem nenhum exito, diz elle, muitos meios empiricos, taes como o remedio de L..., as pilulas de M..., as sementes de mostarda branca, etc. Um dia, aconselharam-me que tomasse depois de cada refeição, uma colher de sopa de pó de Carvão de Belloc. Ha dez annos que uso d'este remedio nunca mais senti nenhum incommodo do estomago. Vou ao retrete regularmente e outr'ora andav sempre preso do ventre. Deso então, goso d'uma perfeita saude para minha idade.»

«O uso do Carvão de Belloc na dóse de duas ou tres colheres, das

CAVALLEIRO DO HARNAL

de sopa, depois de cada refeição, é quanto basta, an verdade, para curar em poucos dias as doenças do estomago, por mais antigas que sejam e rebeldes que tenham sido a qualquer outro remedio.

Elle produz uma sensação agradavel no estomago, dá appetite, accelera a digestão e faz cessar a prisão de ventre. E' remedio soberano contra os pesos d'estomago depois das refeições, contra as enxaquecas provindo de más digestões, as azias, os arrotos e todas as affecções nervosas do estomago e dos intestinos, contra essas indisposições tão frequentes que não obrigam os doentes a ficar de cama mas que no entanto fazem n'os soffrer bastante.

E' o meio mais certo, mais simples e o mais barato par fazer cessar as crueis dôres das caimbras d'estomago. E', finalmente, um excellente remedio contra as diarrheas e a dysenteria.

Logo depois de tomar as primeiras dóses a gente se sente logo alliviada.

O meio mais simples de tomar o pó de Carvão de Belloc consiste em desfazel-o em um copo d'agua pura ou assucarada e bebel-a á vontade em uma ou mais vezes.

O Carvão de Belloc conserva-se infinitamente; é absoluta a sua pureza, o seu emprego só pode fazer bem, nunca mal algum, seja qual for a dóse que se tome. Acha-se á venda em todas as pharmacias. Prepara-se á rua Jacob, nº 19, em Pariz.

Já quizeram imitar o Carvão de Belloc, mas são productos inefficazes que não curam porque são mal preparados. Para evitar qualquer engano convem reparar se o lettreiro têm bem o nome de Belloc.

P. S. — *As pessoas que não puderem se acostumar a engulir o pó de Carvão de Belloc, não têm senão substituil-o pelas Pastilhas de Belloc, tomando duas ou tres pastilhas depois de cada refeição e todas as vezes que apparecerem as dôres. Essas pessoas conseguirão os mesmos effeitos salutares e hão de se curar com certeza. Essas pastilhas só contem Carvão puro. Basta deixal-as se derreter na bocca e engulir a saliva.*

Gabinete dentario

NEVIO N. BARBOSA

Cirurgião-dentista

Especialidade em dentaduras e trabalhos de ponte (dentaduras sem chapa), dentes a pivot e obturações a ouro.

Trabalha a prestações.

GABINETE
Rua 15 de Novembro, 6

Riccardo Galli

Professor de musica diplomado, acceita lições de piano e canto em sua casa e a domicilio particular, por preços razoaveis. Casa A. Di Franco—Rua de S. Bento n. 53.—S. Paulo.

The São Paulo Tramway, Light & Power Co. Ltd.

Lista official dos cupons premiados.

MEZ DE OUTUBRO DE 1907

1.082.494,	premio	de	500$000
0.137.312,	»	»	500$000
0.881.475,	»	»	100$000
1.759.357,	»	»	100$000
1.429.017,	»	»	100$000
1.403.415,	»	»	100$000
1.648.266,	»	»	100$000
1.743.613,	»	»	50$000
1.953.831,	»	»	50$000
1.089.843,	»	»	50$000
0.049.284,	»	»	50$000
1.681.615,	»	»	50$000
1.106.899,	»	»	50$000
0.467.362,	»	»	50$000
1.535.621,	»	»	50$000
0.013.568,	»	»	50$000
1.697.851,	»	»	50$000

NINGUEM CONTESTA

que as loterias de S. Paulo são as mais acreditadas e garantidas

Unicas que pagam todos os seus premios sem o menor DESCONTO

AMANHÃ — QUINTA-FEIRA — AMANHÃ

Extracção da grande e popular loteria—Premio maior

40:000$000

Bilhete inteiro 6$000 **Bilhete inteiro 6$000**

SEGUNDA-FEIRA

12 CONTOS

Por 1$300 **Por 1$300**

Pedidos aos Agentes Geraes

G. FONTOURA & COMP.—S. PAULO

A L'Arche de Noé

FILIAL — RUA S. BENTO N. 75-A — S. PAULO

Saltos: — 21, Rue [illegible] de setembro — Rio de Janeiro

Casa de compras: 11, Boulevard du Temple — PARIS

bengala e que

VENDAS POR ATACADO E A VAREJO

A. Rovel, Thiers & C.

MOVEIS

Novos e usados

Compram-se, vendem-se e trocam-se e mais artigos deste ramo de negocio.

Ao Bazar da Sorocabana
Largo General Osorio, 23

Sementes novas

Rôxo francano e Jaraguá, a 3$000 o sacco de 100 litros. Depositario, negociante, José Marcellino de Agnellos, estação de Restinga, Estado de S. Paulo.

GRANDE SUCCESSO

Ao Chalet Guarany

DE JORDÃO BRAZ

Rua da Estação, 61-A

Casa de muita sorte, tem vendido a sua freguezia em 6 MEZES a importante quantia de

69:400$000

Chama-se a attenção do publico, dos amigos e freguezes para a grande loteria de

500:000$

DO NATAL

que se vende ao preço de 36$000 nesta casa feliz

POLYTHEAMA

Empresa J. CATEYSSON

Hoje Hoje

Quarta-feira, 6 de novembro

Tournée MALDACEA

Na America do Sul

Grande debut do celebre e tanto acclamado comico-satirico-social

MALDACEA

real successo com os seguintes monologos e «macchiette» comico-sociaes:

MIA SUOCERA, IL BALBUZIENTE, IL TORERO, DONNA AGNESE, IL CAVALLIERE SPERANZA, L'INTELLETTUALE, IL VITTORINO CICERONE, A RISA.

A estrella napolitana

ANGIOLINA SIN

nas seguintes cançonetas: a) COMM' O'ZUCCARO, b) PALOMMA E NOTTE, c) VIATO A ME.

Começará o espectaculo pela Cª comica «Città de Milano» com a chistosa comedia em dois actos:

Gabbia di Matti
(Jaula de locos)

Cinematographo—WARVICH

Director de orchestra, MARIO SYLVA

Preços das localidades

Frizas com 4 entradas	25$000
Camarotes com 5 entradas	20$000
Cadeiras de 1ª classe	5$000
Idem de 2ª classe	4$000
Entradas Geraes	2$000

NOTA—Os bilhetes acham-se á venda na Brasserie Paulista.

MOULIN ROUGE

EMPRESA PASCHOAL SEGRETO

Tournée Sequin de l'Amerique du Sud

HOJE HOJE
Quarta-feira, 6 de novembro

GRANDIOSO ESPECTACULO
COM AS ESTREIAS DE HONTEM

Les Frères Barrois acrobatas de salão

Darvenay cantora franceza

SUCCESSO
das 3 ESTREIAS

Las Heros

duettistas italianas

Marcondes

romancista brasileira

GRANDE SUCCESSO

The Sister Florence—bailarinas e cantoras americanas.

EXITO COMPLETO

Os Newport

sensacionaes e engraçados acrobatas comicos

Toma parte toda a trouppe.

Preços e horas do costume

CINEMATOGRAPHO PATHÉ

Empresa MENEZES & C.

SALÃO PROGREDIOR

38—Rua 15 de Novembro—38

Projecções animadas sem trepidação. Sensacionaes novidades

GRANDE REPERTORIO DE SCENAS ESCOLHIDAS

HOJE HOJE

Quarta-feira, 6 de novembro de 1907

A's 8 horas da noite — A's 8 horas da noite

PROGRAMMA

I PARTE — **ESCULPTOR EXPRESSO**

II PARTE — **O banho do carvoeiro**

III PARTE — **Seducção do vigia**

IV PARTE — **Por causa de um collar**

V PARTE — **Namorado enfeitiçado**

Exhibição todas as noites das 8 em diante. MATINÉE ás quintas, sabbados e dias feriados e santificados.

PREÇOS—1.ª classe, 1$-2.ª classe, $500

FRONTÃO BOA-VISTA

HOJE

Quarta-feira, 6 de novembro

A'S 2 HORAS EM PONTO

Variada FUNCÇÃO

DE DIA E DE NOITE

SPORT DA PÉLA

Quadro de pelotaris vindo expressamente da Europa

Os melhores artistas do Brasil

POULES SIMPLES

Poules duplas

ENTRADA FRANCA

Ao Frontão! Ao Frontão!

Rolas de aço

PARA

VAGÕES E VAGONETTES

Encontram-se em grande stock na casa

Craig & Martins
Alameda dos Andradas, 5
S. PAULO

AVISOS MARITIMOS

Hamburg-Südamerikanische Dampfschiffahrts-Gesellschaft

VAPORES A SAHIR

SANTOS	4—12—07
CAPITRIO (novo)	11—12—07
BELGRANO	18—12—07
TIJUCA	26—12—07
CAP VERDE (novo)	22—1—08

O paquete allemão

ASUNCION

Capit. HARTMANN

Sahirá de Santos em 20 de novembro, para

Rio, Bahia, Lisbôa, Leixões e HAMBURGO

Todos os paquetes desta companhia são providos com os mais modernos melhoramentos e offerecem, portanto, o maior conforto aos srs. passageiros, tanto de primeira como de terceira classe. A bordo de todos os paquetes ha medico e creado, assim como cosinheiro portuguez e, até Portugal, as passagens de todas as classes incluem vinho de mesa.

Para tratar com os agentes

H. JOHNSTON & C. LTD
Rua José Bonifacio n. 19, sobrado

Norddeutscher Lloyd Bremen

O paquete allemão

ERLANGEN

Illuminado a luz electrica — *Commandante: W. BAARS*

Este paquete com magnificas accommodações para passageiros de terceira classe, sahirá no dia **13 de novembro proximo** para o

Rio de Janeiro, Bahia, Madeira, Lisboa, Leixões, Rotterdam, Antuerpia e Bremen

O preço da passagem de terceira classe para LISBOA e LEIXÕES **(excepcionalmente)**

90$000

incluindo o imposto do governo.

Para fretes e mais informações, com os agentes:

Zerrenner Bülow & C.
Rua Santo Antonio ns. 33 e 35—Santos
Em S. Paulo: rua de S. Bento n. 81

FOLHETIM

(30)

Julio Sandeau

O DOUTOR PARREIRA

(TRADUÇÃO DE PEDRO DOS REIS)

VI

—O que penso do novo medico? responde Luisa perturbada com aquella pergunta, que parecia dirigir-se ás secretas preoccupações do seu coração: não penso absolutamente nada.

—Ora adeus, minha amiga, estás gracejando! exclamou o sr. Riquemont; se eu te consultasse sobre o valor de um campo ou sobre o preço de uma besta, vá! mas por Deus! não é de nada disso que se trata! Pergunto-te o que pensas do novo doutor.

—Que singular insistencia! disse ella, fazendo-se vermelha, porque na timidez da sua innocencia receava achar-se criminosa; que responderia o meu amigo se eu lhe fizesse a mesma pergunta?

—Responderia que o sr. Savenay é muito do meu agrado, que é um rapaz de um raro merecimento, que é um moço simples e modesto e que o prefiro mil vezes ao teu Aristides, que, além de velho, é tolo.

O meu amigo, disse Luisa, é implacavel com o pobre doutor. Não contesto que o sr. Savenay tenha muito merito, mas, tambem, não posso esquecer que o doutor Parreira me consagra ha dois annos desvellos verdadeiramente paternaes.

Paternaes! paternaes! disse o sr. Riquemont cerrando os punhos, sim, não contesto que os taes desvellos sejam verdadeiramente paternaes, mas o de que tu te esqueces é de que desde que elle ha dois annos começou a tratar-te, não tens feito senão peorar. Ora, não era melhor ter outros desvellos menos verdadeiramente paternaes e mais verdadeiramente efficazes.

— Meu querido amigo, disse Luisa, que não via bem claramente onde o marido queria chegar, não o comprehendo. Se eu não tenho melhorado a culpa ninguem a tem, e muito menos o doutor Parreira. Não viu o proprio sr. Savenay approvar plenamente o tratamento a que me acho submettida? Concebo que esteja aborrecido de ver-me soffrer; mas, se esse aborrecimento tem de tornal-o injusto, desejaria que não fosse com o meu pobre doutor.

— Luisa, respondeu abruptamente o sr. Riquemont, eu não sou injusto com pessoa nenhuma, mas insisto em declarar que o sr. Parreira é um asno que eu não queria nem para me tratar dos cavallos.

—Comprehendo, respondeu Luisa. Mas como até aqui o tem achado bom para tratar de sua esposa, não sei o motivo por que hoje...

— Tu é que és injusta, minha querida; esquece-te de que o sr. Parreira era o unico medico da localidade e que, por conseguinte, não havia por onde escolher. De resto, será bom que saibas que se o preferi ao veterinario de S. Leonardo foi menos por amor da tua saude do que em respeito pela tua pessoa.

Obrigada, disse Luisa.

— Mas agora, minha querida, o caso é outro! Chegou afinal um novo doutor nada menos que da faculdade de Paris, filho da moderna midicina, que tem acompanhado os progressos da sciencia, e que nos traz novas descobertas da arte. Uma vez que mestre Parreira, com o seu grego, o seu latim e as suas phrases assucaradas não tem podido determinar as mais insignificantes melhoras no teu estado, julgo que seria conveniente e rasoavel recorrer a outros remedios e tentar um novo systema; numa palavra, na minha solicitude, que tu não apreciaes talvez devidamente, venho propor-te que abandones o sr. Parreira e experimentes a pericia do dr. Savenay.

Ao ouvir semelhante proposta Luisa estremeceu de susto. Ou fosse o porque a perturbação da sua alma se tivesse já atrahido e que o marido procurasse surprehendel-a, ou que o sr. Riquemont falasse sériamente, as duas hypotheses collocavam-na n'uma situação embaraçosa, não lhe offerecendo nenhuma dellas grandes motivos de segurança.

Comtudo, cumpre dizel-o em honra da pobre criança, arreceava-se menos das suspeitas que pesavam talvez sobre a sua innocencia, que dos perigos reaes que a ameaçavam. A idéa de que Savenay poderia vir ao castello tão frequentemente como Aristides, causava-lhe um susto instinctivo. Além disso, Luisa era sinceramente affecta ao dr. Parreira, e o seu coração não podia resolver-se a despedir aquelle velho amigo, cuja ternura tantas vezes tinha dissipado os enfados da sua amarga tristeza. Foi, pois, na melhor boa fé, que ella tentou repellir a proposta do marido.

— Meu amigo, exclamou vivamente, não pense em tal! deixar o sr. Parreira que, nós conhecemos ha dois annos, um homem de coração, um amigo certo e dedicado, deixal-o sem motivo, para mandar chamar o sr. Savenay, que conhecemos apenas ha alguns dias! Nem o meu amigo pense em tal. Que o sr. Savenay seja um sujeito distincto, um medico habil, concedo-lhe, mas não será mais um motivo para conservar o dr. Parreira, visto que o sr. Savenay, cujo merecimento o meu amigo reconhece, lhe teceu os maiores elogios? Que má vontade é essa que nutre contra o doutor Parreira? porque motivo o desconceitúa, e fulmina sem dó os seus ridiculos? Todos nós temos os nossos. Seja mais indulgente. Exerça as suas sevicias na Capona; concedo-lhe a Capona, mas deixe em paz o meu pobre doutor, ajuntou ella, sorrindo.

—Ora, ahi está como as senhoras são todas! exclamou o camponio, que interpretava no sentido do seu ciume a resistencia de Luisa; ahi está como são! replicou elle, pondo-se de pé. Se eu lhe disesse que continuasse com o doutor Parreira, havia de chorar porque lhe não mandava chamar o doutor Savenay, como lhe quero mandar chamar o doutor Savenay, insiste em querer continuar com o doutor Parreira. Pois eu digo-lhe que ha de vir o outro. Julga que estou disposto a aturar aqui, eternamente, um potroso de um velho que não serve para nada! a pagar duas visitas por semana, a ter um burro á minha mesa, uma azemula á minha mangedoura, e, ainda por cima, a senhora sempre doente. Com mil diabos, era o que faltava! Pergunta-me o que tenho contra o Parreira e eu pergunto-lhe o que tem contra o Savenay? Como elle não lhe dirige amabilidades, nem anda sempre com piegnices em volta da senhora, não lhe agrada; pois sinto muito! agrada-me a mim, que sou quem mando, e é o bastante.

—Ainda uma vez, meu amigo, disse Luisa com lagrimas nos olhos, não faça tal; reflicta um instante e verá que ainda mesmo que o sr. Parreira fosse tão repugnante como o sr. pretende, que não é, seria necessario conservar-lhe os seus direitos.

—O que? perguntou brutalmente o sr. Riquemont.

—Ha circumstancias em que nós devemos saber sacrificar as nossas sympathias e antipathias ás exigencias da sociedade, e, de qualquer modo, será sempre menos conveniente que as assiduidades do sr. Savenay succedam, nesta casa, ás do sr. Parreira,

—Que quer a senhora dizer? perguntou o marido, com voz de trovão.

Luisa corou, ficou calada por momentos e respondeu, afinal, fazendo um visivel esforço sobre a sua timez.

—Quero dizer, meu amigo, que o cuidado que parece ter pela minha saude me penhora vivamente, mas que desejava vel-o tambem solicito do que diz respeito á minha reputação. Quero dizer que o senhor raras vezes está em casa, que o sr. Savenay é moço e que o mundo é mau.

—Minha senhora, replicou o rustico, em tom sentencioso, a reputação é para a virtude o que a physionomia é para o coração, e sabe muito bem que ha physionomias mentirosas. Quanto a eu estar raras vezes em casa, creia que estou as bastantes para ver quanto se passa. Pelo que respeita á pouca edade do sr. Savenay, convenho com a senhora em que os velhos são muito mais commodos.

Disse e saiu, deixando Luisa entregue á sua dôr, aos seus receios e ás suas reflexões.

As ultimas palavras do marido eram para ella um enigma, cujo sentido procurou debalde penetrar.

VII

Decididamente, o sr. Riquemont andava com ciumes. A datar do dia em que surprehendera o doutor Parreira aos pés de Luisa, beijando-lhe os dedos e comparando-a a Venus, fixou-se-lhe no cerebro a idéa de que o medico lhe requestava a mulher.

Os individuos a quem as idéas visitam raramente, atiram-se com avidez sobre as que lhe são suggeridas pelo accaso e agarram-se a ellas por forma que difficilmente as abandonam.

O sr. Riquemont tinha acolhido esta tanto melhor, quanto era certo que ella pairava de ha muito no seu coração, e que, inscientemente, estava já familiarisado com ella. A principio tinha-se rido, mas as suas suspeitas, apenas despertadas, converteram-se quasi immediatamente em certeza.

Uma vez no rastro da tramoia, o finorio puzera-se de observação, não perdendo Aristides de vista, espiando-lhe os menores gestos, commentando as mais insignificantes palavras que lhe ouvia, assistindo sempre a todas as visitas; e, se bem que o doutor de seu lado se conservasse de sobre roda, cada nova visita era mais um raio de luz que entrava no claro espirito do castellão.

O primeiro impeto do sr. Riquemont foi provocar Aristides e atravessar-lhe a barriga com o seu enorme espadagão.

Mas a previdente natureza tinha tido o cuidado de temperar a ferocidade daquella alma com uma dóse fortissima de amor proprio: o receio de fazer um papel ridiculo aconselhou-o a esperar e a vingar-se sem alarde. Além disso conhecia a situação. Embora exigisse as intenções criminosas de Aristides, sabia que o mal não tinha ido longe, devendo dizer-se para eterna vergonha deste homem execravel, que não era na virtude, mas na saúde da esposa que elle fundava a sua segurança.

No ponto em que estavam as coisas, a situação era melindrosa. Tratava-se de arranjar um pretexto decente para pôr o doutor Parreira no meio da rua, depois de lhe ter infligido toda a casta de humilhações e de amarguras.

Nada mais simples na apparencia, nem mais difficil na realidade. Em seu orgulho, o alarve não queria dar a conhecer, de modo nenhum, que tinha ciumes do velho doutor. Reconhecer uma tal rivalidade, confessal-a perante a mulher, dar ao sr. Parreira a satisfação de saber que tinha conseguido perturbar a tranquillidade do grande Riquemont, eram outras tantas humilhações com que a vaidade do rustico não podia transigir. Depois, não o assustava menos a lembrança de cahir no ridiculo e de comprometter a grande influencia que tinha no departamento.

O sr. Riquemont com ciumes do doutor Parreira! Em verdade, o caso seria para rir; e os murmuradores do Vienna por certo que o não poupariam em seus motejos. Era isto, principalmente, que era necessario evitar. Mas como? Obrigar o inimigo a retirar-se á força de maus tratos? O sr. Riquemont tinha empregado todos os meios e o doutor cada vez parecia menos disposto a abandonar a praça. Surprehender o culpado em flagrante delicto amoroso? Do modo por que caminhavam as coisas, a occasião podia não se apresentar nunca, ou, pelo menos, fazer-se esperar por muito tempo.

Depois de maduras reflexões, o sr. Riquemont concluiu que o mais acertado era despedir o amante sob a capa do medico, e o leitor não ignora porque forma elle se dirigiu a Luisa nesse sentido. O que o rustico não esperava era encontrar a resistencia que encontrou. A sua indole, altamente ciosa, irritou-se e esteve a pique de fazer explosão. Saiu furioso, não duvidando já de que sua mulher fosse cumplice do perfido.

Cá fóra, o ar livre refrescou-lhe o cerebro escandecido e inspirou-lhe idéas mais cordatas. Depois de ter dado algumas voltas pelo parque, acabou por perguntar a si mesmo se era visivel que Luisa, com os seus vinte annos, se deixasse enamorar dos estropiados encantos de Aristides. E' certo que, pensando na cara singular que via no espelho quando fazia a barba a si mesmo, o sr. Riquemont convinha com impiedosa imparcialidade que a mulher que podera resolver-se a desposar uma cara assim, podia tambem, sem derogar, acolher favoravelmente as homenagens do velho doutor. Depois lembrava-se do que tinha ouvido contar da influencia dos medicos sobre os doentes. Numa palavra, e para dizer a verdade, o homem não sabia que pensar nem imaginar. O que havia de mais claro em tudo isto é que o doutor Parreira lhe era odioso por todos os motivos, que o aborrecia pela sua intelligencia, pelas suas maneiras, pelas suas opiniões, pela sua condecoração, pela sua egoa, pelos seus calções, pelas suas meias de seda, pela sua cabelleira, pelas suas fivellas de prata; que tudo em semelhante homem lhe era soberanamente antipathico, e que, emfim, nada tomava tanto a peito como desembaraçar-se, de uma vez para sempre, do importuno.

Mas neste ponto reproduzia-se a difficuldade de que falavamos ha pouco.

Para comsigo tinha o sr. Riquemont um pretexto plausivel e mais que bastante; mas esse, infelizmente, não lhe permittia o seu orgulho manifestal-o. Para com a sociedade, para com Luisa e o doutor Parreira era necessario descobrir outro expediente de que poder usar sem arriscar a dignidade do seu caracter. Despedir o amante era coroar a victima de rosas; semelhante desgraça equivalia a um grande triumpho, ao passo que despedindo o medico como convicto de ignorancia, o sr. Riquemont evitava um desaire ao seu amor proprio, perdia o seu rival no espirito publico e cobria-o de vergonha para o resto da vida.

(Continúa)