EDIÇÃO DE HOJE
8 Páginas

O IMPARCIAL

Venda proibida
exemplar de assinante

PORTE PAGO PORTARIA N.o 28 DE 22/3/56 DR DE BTU — O JORNAL DE MAIOR CIRCULAÇÃO REGIONAL — (IBOPE DE 1.971) — Redação, oficinas, administração e clicheria — Rua Siqueira Campos, 602

O UNICO JORNAL DIARIO DA REGIÃO* — P. PRUDENTE — (SEXTA-FEIRA) — 1 DE FEVEREIRO DE 1.974 — NUMERO: 7.303

Prudente receberá moderno Hipermercado

Foi definitivamente aprovado e está em vias de conclusão, o projeto de um Hipermercado em Presidente Prudente, segundo comunicação recebida ontem pelo prefeito Walter Lemes Soares. As obras deverão ser iniciadas em julho proximo, devendo ficionar em 1975.

Segundo se apurou junto as fontes municipais, o moderno empreendimento estara situado na Vila Marcondes, devendo ocupar todo o espaço utilizado pelas industrias reunidas F. Matarazzo, a rua Quinze Bocaiuva.

A convite do prefeito municipal de Pres. Prudente, uma comitiva do grupo Matarazzo aqui esteve em meados do ano passado, especialmente para tratar do reaproveitamento do predio de sua propriedade na Vila Marcondes. Em dezembro o dr. Walter Lemes Soares voltou a estabelecer contatos com o grupo empresarial, solicitando informações sobre seus planos de instalação do Hipermercado anteriormente planejado para esta cidade.

Finalmente ontem, o diretor da Superbom s.a. (Supermercados), sr. Gelsomino Di Francesco dirigiu-se ao prefeito Walter Lemes Soares através de oficio dando conta de que o projeto para a instalação do Hipermercado em Pres. Prudente, foi definitivamente aprovado e está em vias de conclusão. A obra deverá ser iniciada em Julho esperando sua conclusão num prazo relativamente curto.

O investimento que a cidade irá receber ainda este ano será mais uma contribuição ao seu progresso e desenvolvimento juntado-se aos grandes empreendimentos que a população receberá nesta fase de expansão de Presidente Prudente.

Estrada Prudente-Adamantina será iniciada proximamente

Através de comunicação telefonica, o deputado José Felicio Castelano informou a nossa redação ter sido vencedora da concorrencia publica para a execução da estrada Presidente Prudente-Adamantina, a firma M. Stefani, que nos proximos dias assinará o contrato junto a Secretaria dos Transportes e Departamento de Estradas de Rodagem.

As obras de construção serão levadas a efeito, a seguir, o que proporcionará novas condições de expansão e desenvolvimento a vasta area agricola da Alta Sorocabana e Alta Paulista.

Essa nova estrada contribuirá para o escoamento da produção agricola de Alfredo Marcondes, Santo Expedito e outras cidades que se situam alem do Rio do Peixe, que desta forma estarão mais proximas de Presidente Prudente.

De todas as cidades, a mais beneficiada, será sem duvida alguma Alfredo Marcondes, que estará distante apenas 4,5 km do eixo da estrada que dará acesso instantaneo com a cidade de Presidente Prudente.

Até Setembro, teremos a TV EDUCATIVA

Esteve ontem em visita a Presidente Prudente, o sr. Armando Ribeiro assistente tecnico da Rede do Interior da Fundação Padre Anchieta (TV Educativa), de São Paulo.

Em contato com o prefeito Walter Lemes Soares, o representante da TV Educativa pleiteou sua colaboração no sentido de fazer chegar o mais breve possivel som e imagem do Canal 2, até esta cidade.

De início o Chefe do Executivo aceitou a proposta e se prontificou a autorizar a construção das instalações necessárias para abrigar os equipamentos retransmissores daquele Canal de Televisão, o que deverá ocorrer em local definido pela Fundação Padre Anchieta.

Com isso revelou-se que até setembro do corrente ano será possível a recepção da programação da TV Educativa nesta área do Estado através de convenio a ser firmado entre as partes.

Essa reivindicação fora feita há varios meses, junto a direção da Fundação Padre Anchieta, mas só agora, a medida vem de ser encarada mais seriamente pelos interessados. A propria Embratel, segundo fomos informados está realizando testes da medição da capacidade do Canal de TV entre São Paulo e o Centro de Televisão de Pres. Prudente, a fim de assegurar transmissões perfeitas desde o início de suas operações, previstas para setembro vindouro.

MENINO HEROI PRECISA DE SOCORRO

O garoto Valdevino Alan de Paula, de 12 anos é hoje tido como um herói pelos parentes e a comunidade. Na tarde de domingo passado, ao ver sua irmã Valkiria Aparecida de Campos de apenas 4 anos, gritando por socorro no fundo de uma cisterna de 16 metros e 4 de água não titubeou e em segundos segurava-a com um dos braços, enquanto com o outro se mantinha dependurado na corda.



O garoto Valdevino salvou a irmã do fundo da cisterna e agora está passando mal, resultado talvez dos gazes venenosos.

Quando os bombeiros chegaram, o menino continuava firme disposto a salvar a garotinha. A pequena vitima foi retirada com vida e ele cumprimentado com muitas honras.

Sente-se mal

Quarta feira porem, Valdevino começou a sentir-se mal. Segundo sua mãe Jeroma Maria da Silva ele não esqueceu o drama vivido no fundo do poço e seu estado piorou muito na tarde de ontem. Levou-o ao Pronto Socorro mas não foi atendido e ontem cedo, recorreu ao serviço de radio Patulha.

O Sargento Guabiraba interveio e mãe e filho retornaram ao PS onde o atendimento ocorreu momentos depois. Supõe-se que o rapazinho esteja agora sofrendo efeito de gazes venenosos que o poço continha. Seu estado de saude é um tanto precario e D. Jeroma Maria da Silva não dispunha de recursos para comprar a receita que o médico lhe passou.

Solidarios, alguns PMs se reuniram buscando resolver a difícil situação da mãe, ajudando o pequeno heroi Valdevino a continuar vivo. Eles tam bem acostumados às máis difíceis missões, reconhecem nele um exemplo de grande coragem.

PREFEITO E MEDICOS APOIAM A MINI-RONDON

O prefeito Walter Lemes Soares e a Divisão Regional de Saude, prometeram integral apôio aos integrantes da operação Mini-Rondon, ora em organização. Explicando que o problema existente na periferia de Pres. Prudente tambem existe e talvez com maior gravidade em outras grandes cidades, todos enalteceram a iniciativa do Diretorio Academico Conselheiro Alberto Deodato, da Associação Prudentina de Educação e Cultura — APEC.

Walter Lemes Soares recebeu às 15h30 de ontem em seu gabinete, o universitário Laerte Bueno Junior e o reporter Valderi dos Santos, que lhe expuseram com detalhes a missão a que os jovens estudantes se propõem. O prefeito reunido a noite com médicos, visitadores sanitários, assistentes sociais na Divisão Regional de Saude, trouxe o assunto à tona, ganhando a Mini-Rondom total apôio.

Medicamentos e pessoal especializados serão colocados a disposição. Tambem componentes do Tiro de Guerra se engajarão ao projeto, devendo um curso intensivo ser ministrado aos participantes nos próximos dias. Serão visitados os bairros mais pobres da cidade para conscientização dos seus moradores e aplicação de vacinas e remédios numa grande campanha preventiva.

Os trabalhos permitirão amenizar o sofrimento daquela gente, evitando-se a ampliação das mortandades infantis devido a ignorancia das familias. Hoje os estudantes da APEC estarão reunidos as 20 horas, sob a presidencia de Laerte Bueno Junior, quando novas deliberações serão tratadas.

A operação Mini-Rondon abre inscrições para os interessados em dela participar, podendo todos se dirigirem à secretaria da Associação Prudentina de Educação e Cultura, a partir de amanhã. Os trabalhos começarão ainda êste mês.

FECE entregará 7 predios escolares em Pres. Prudente

O Fundo Estadual de Construções Escolares — FECE — atendendo a reivindicação do prefeito Walter Lemes Soares, deu inicio a execução de sete novos predios escolares que servirão a população estandil de Presidente Prudente.

Ao inspecionar os terrenos destinados a essas edificações, o Eng. Ikeuchi (do (FECE) afirmou que os mesmos proporcionam condições satisfatorias às finalidades a que se destinam.

Os grupos escolares dos Distritos de Ameliópolis, Montalvão e Floresta serão postos em concorrencia a partir do proximo mês. O GESC de Ameliopólis ocupará uma area de 7.120 metros quadrados; os de Montalvão e Floresta, terão 650 e 700 m2, respectivamente.

De acordo com o plano de obras do FECE para 1974, deverão ser construidos mais quatro predios em terrenos doados pelo municipio ao Estado. Somente no GESC "Florivaldo Leal" onde as obras foram iniciadas na ultima semana, deverão ser investidos Cr$ 1.800.000,00.

Reformas tambem aprovadas

Conforme se revelou ontem, os prédios dos Grupos Escolares Dr. José Foz e Cel. Marcondes, terão obras de reforma nos proximos dias. A concorrencia publica já foi concluida, aguardando-se apenas as providencias por parte das formas vencedoras.

Enquanto isso, anuncia-se para fevereiro, concorrências para as obras de reforma dos Grupos Escolares Antonio Fioravante de Menezes (da Vila Marina) Dr. João Franco de Godoy, do Jardim Paulista, e GESC Prof. Adolpho Arruda Mello. Este ultimo, deverá contar alem da reforma, com ampliação de suas instalações, assim como a construção de novas salas do laboratório, para substituir as atuais, consideradas obsoletas.

Policia captura perigosos deliquentes

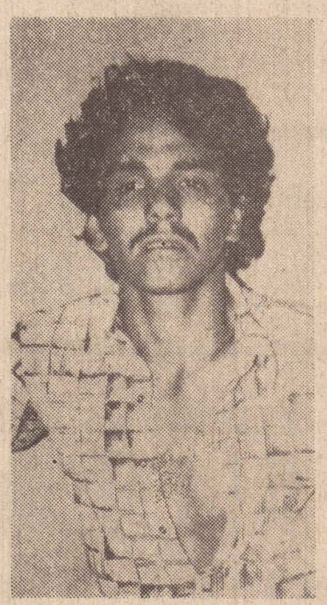

Entre os detidos durante o "rush" está o conhecido Luizão



Os detidos procuram esconder o rosto diante da objetiva.

Doze perigosos delinquentes foram detidos durante operação iniciada as 22 horas de quarta-feira e encerrada ontem. Em poder de um dos marginais foram encontradas joias de grande valor e os interrogatórios continuam para identificação dos delitos em que os detidos estão envolvidos.

Participaram do "rush" os investigadores Celso Passoni, Mario Moretti; Sargento Benedito Tedeschi, soldados Jorge Ratinho Aralde Ronchi e Aparecido Pinheiro. A operação foi determinada pelo Delegado Bel. José Odircio Canhetti.

Neste fim de semana novas rondas serão realizadas com a participação dos mais experimentados policiais. A onda de furtos e assaltos que se verificam na cidade deverá cair, já que a determinação é não dar tregua aos marginais.



Este foi um aspecto da reunião, realizada na APEC em Pres. Prudente

FACULDADE DE ODONTOLOGIA JA TEM SEU 1.o DIRETOR

Em reunião realizada na noite de ante-ontem, foi escolhido primeiro diretor executivo da Faculdade de Odontologia de Presidente Prudente, o dr. Helio Formozinho Ribeiro. A Assembléia, compareceram destacados membros da Associação Paulista de Cirurgiões-Dentistas (Regional de Pres. Prudente), incluindo seu Presidente, o dr. Francisco Sanches e outros profissionais da região.

Os trabalhos contaram com a presença dos dirigentes da entidade mantenedora da Faculdade — APEC — srs.: dr. Agripino de Oliveira Lima Filho, dr. Altamiro Bello Galindo e da APCD.

Na ocasião, foi dado a conhecer o parecer aprovado em reunião do dia 24 de janeiro ultimo, do 3.o grupo da Camara do Ensino Superior do Conselho Federal de Educação, que aprovou o processo de funcionamento da faculdade de Odontologia de Presidente Prudente, após cumprir algumas diligencias. Foi tambem comunicada aos srs. dentistas, os nomes já aprovados pelo C.F.E. e que lecionarão na nova Faculdade.

Após os esclarecimentos sobre o andamento do processo, o dr. Francisco Sanches (Presidente da Regional da APCD) comunicou a escolha unanime do dr. Helio Formozinho Ribeiro para a direção executiva da Faculdade, recebendo a aclamação de todos os presentes.

Ao encerrar o encontro, o dr. Agripino de Oliveira Lima Filho esclareceu que vai se tornando realidade o velho sonho dos prudentinos, qual seja, a instalação em Presidente Prudente da Faculdade de Odontologia, que deverá ser instalada ainda este ano.

a vida e o tempo

Rubens Shirassu

O TEMPO PASSA

"Voce viu? Já estamos no segundo mes de um novo ano!"

Esta a advertência que nos faz alguèm, preocupado com o andar excessivamente rápido do tempo, devorando os dias que vão ficando na história.

Realmente, já alcançamos o mes de fevereiro, o segundo de um novo ano que tem tudo para repetir o anterior, naquela rotina de tempo e espaço. E' curiosa a forma como os homens determinam seu modo de vida e organizam as convenções, seguidas rigorosamente pela humanidade. Uma dessas convenções maravilhosas e sumamente bem organizadas, é o nosso calendário, o gregoriano, que é o juliano com as modificações estabelecidas em 1582 por Gregório Treze. Estas transformações consistiam na supressão de dezedias do ano de 1582 e em só se consideram bissextos os anos finais dos sèculos quando divisiveis por 400. O juliano era aquele, pelo qual, sendo o ano astronômico de 365 dias, 5 horas, 48 minutos e 6 segundos, em cada 4 anos civis se contavam 3 anos comuns, com 365 dias e um ano bissexto, ou com 366 dias.

Mas em sã consciência, isto parece que não interessa a ninguem. Bissexto ou não, os anos vão se sucedendo uns aos outros, numa sequência automática e prè-determinada. Porisso, estas questões técnicas não vem muito ao caso na voragem do tempo. Como dia o brocardo: "Nada como um dia atras do outro e uma noite no meio." Uns se preocupam com o dia de hoje, outros com o amanhã.

E curiosamente, há tambem aqueles que se preocupam em demasia com o dia de ontem. Embora cientes de que o passado è morto, acreditam que um dia as águas voltarão a rolar novamente pela sua frente.

Enfim, chegamos à conclusão de que o ano novo, já vai ficando velho, ultrapassado..

Logo, logo, será apenas história.

Mini-Rondon: Estudantes traçam planos

As populações muito pobres residentes nos bairros perifericos e onde se ascende o numero de mortes prematuramente, têm agora uma esperança. A situação mostrada por esta folha, completo levantamento feito pelo seus reporteres, despertou a atenção dos estudantes da Associação Prudentina de Educação e Cultura, que estão organizando uma operação Mini-Rondon destinada a levar assistência aquela gente.

Laercio Bueno Junior, presidente do Diretorio Academico Conselheiro Alberto Deodato, presidiu a primeira reunião em que o assunto foi tratado. Os universitarios se propuseram a se engajar na operação, e nova reunião será realizada até o fim da semana quando serão tratados os asuntos finais.

Apoio das autoridades

Os universitários da Mini-Rondon, porem, necessitam do apoio das autoridades municipais e medicas. Uma comissão a qual será integrada tambem por um reporter desta folha, profundo conhecedor do problema de calamidade reinante nos bairros se dirigirá ao prefeito Walter Lemes Soares a quem discorrerá sobre o trabalho a que se propõem.

Já há dois visitadores sanitarios a disposição da equipe. Vacinas e outros medicamentos para tratamento preventivo das diferentes enfermidades que grassam nas vilas, serão solicitados ao governo do Estado, enquanto alguns medicos deverão dar tambem sua colaboração.

A operação será identica e desenvolvida nas ilhas e barrancas do rio Paraná, pelo pessoal do Posto de Saude. Apenas alimentação ainda é duvidamas não se trata de elemento imprescindivel, pois o mais importante é erradicar o mais breve possivel o serampo, coqueluche, verminose, prevenir contra a paralisia infantil, desidratação e outras doenças proprias da infancia. Os universitarios tambem procurrão conscientizar as familias, ministrando-lhes normas de higiene, dedicação ao trabalho, como identificar as principais doenças causadas pela vida desregrada que levam, etc.

Repercursão

A noticia da criação da operação Mini-Rondom já está repercurtindo na região. Como ocorre com as populações das barrancas e ilhas do rio Paraná, somente a intervenção publica pode reduzir o numero de mortes nas vilas e a iniciativa dos rapazes da APEC vem merecendo comentarios dos mais elogiosos.

Outros grupos de estudantes já tentaram realizar esta proeza, porem não foram alem. O inicio dos trabalhos da Mini-Rondom dependerá agora dos contatos que serão mantidos com o prefeito Walter Lemes Soares e outras autoridades, para aquisição dos meios necessarios.

Inicialmente serão — salvo imprevistos — percorridas as vilas Iti, Brasil, Operaria e Lider onde se concentram as populações mais pobres do municipio, conforme constatou a reportagem desta folha em seu primeiro levantamento.

Esquema Vestibulares Comercial — O Imparcial informações Vestibulares e Supletivo

DE ACORDO COM OS EDITAIS DISTRIBUIDOS PELO COCEM, OS EXAMES SUPLETIVO DE TRES LAGOAS MT. FICARAM ASSIM DISTRIBUIDOS.

1.o GRAU

DIA 14.2.74
8:00 às 10:00 horas — Matematica
14:00 às 16:00 horas — O.S.P.B.
DIA 15.2.74
8:00 às 10:00 horas — Portugues - Lingua Portuguesa
14:00 às 16:00 horas — Ciências - Ciências Fisica e Biológicas
DIA 16.2.74
8:00 às 10:00 horas — Educação Moral e Civica
14:00 às 16:00 horas — Historia
DIA 17.2.74
8:00 às 10:00 horas — Geografia

2.o GRAU

DIA 17.2.74
14:00 às 16:00 horas — Matemática
DIA 18.2.74
8:00 às 10:00 horas — O.S.P.B.
14:00 às 16:00 horas — Portugues - Lingua Portuguesa e Literatura Brasileira
DIA 19.2.74
8:00 às 10:00 horas — Ciências Fisico Quimicas
14:00 às 16:00 horas — Ciências Biológicas e Biologia
DIA 20.2.74
8:00 às 10:00 horas — Educação Moral e Civica
14:00 às 16:00 horas — Historia
DIA 21.2.74
8:00 às 10:00 horas — Geografia
14:00 às 16:00 horas — Quimica
DIA 22.2.74
7:00 às 9:00 horas — Francês
9:00 às 11:00 horas — Inglês
13:00 às 15:00 horas — Fisica
15:00 às 17:00 horas — Desenho

Obs:- Para terem ingresso aos exames, é indispensável a apresentação do cartão de identificação e o documento de identidade com o qual se inscreveu.

MAIORES INFORMAÇÕES
BANCO DE DADOS DE VESTIBULARES
Rua dr. Gurgel, 860 — Fone: 3-4520 e 3-3286
Presidente Prudente.

Primeiro Tabelionato de Protestos

CARTÓRO DR. LESSA — RUA BARÃO DO RIO BRANCO, 481 — 1.o ANDAR
EDITAIS

Acha-se nesse cartório à rua Barão do Rio Branco 481 — 1.o andar para serem protestadas por falta de pagamento as notas promissórias ..... 054586/87/j8, da quantia de Cr$ 497,28 cada uma vencida em 15/nov. dez./73 e 15/jan. 74 da responsabilidade de João Batista Rodrigues — cpf 436.920.368

Por não ter sido possivel intimar pessoalmente o referido responsável pelo presente edital o intimo a vir em cartório afim de efetuar o pagamento das referidas notas promissórias ou dar a razão por que não faz e ao mesmo tempo na falta do pagamento o notifico do competente protesto.

Presidente Prudente 31 de janeiro de 1.974
Paulo T R Lessa
Tabelião

Declaração

LUIZ ARMANDO DREYER, declara para fins de obtenção da SEGUNDA VIA, que perdeu o certificado de propriedade n.o 574098 expedido pela 14.a Ciretran local, em data de 18 de setembro de 1973, pertencente ao veiculo marrca DWK-VEMAG, fabricação ano 1962, motor de três cilindros n.o V-022.730-REM, chassis V-022.730, tipo sedan côr cinza gelo, empregado em transportes de passageiros lotação para cinco lugares placa TA—0985.

Presidente Prudente, 29 de janeiro de 1974.

LUIZ ARMANDO DREYER

Declaração

Eu, CARLOS ELYSIO GODOY DE ALMEIDA CASTRO, declaro para os devidos fins e efeitos que foram extraviados os meus talões de cheques dos bancos, BANCO DO BRASIL S/A — BANCO BRASILEIRO DE DESCONTOS S/A. BANCO DE MINAS GERAIS S.A. BANCO DO COMERCIO E INDUSTRIA S.A. — BANCO DO ESTADO DE SÃO PAULO.

Declaro ainda que os mesmos ficam sem efeito.

Presidente Prudente, 29 de janeiro de 1974.

a) **Carlos Elysio Godoy de Almeida Castro**
30-31/1 e 01/2/74

LETRAS DE CÂMBIO
GUARANY
Rua Major Felicio Tarabay, 624 - fone 3-3192
PRESIDENTE PRUDENTE

FALECIMENTO

Faleceu dia 30 de janeiro às 16 horas, o senhor Geraldo José de Oliveira, com 63 anos de idade. o feretro saiu ontem às 13 horas, da rua Fernão Dias, 1011 — fundos, no bairro Jardim Paulista para a necrópole desta cidade.

.....

Faleceu ontem às 12 horas, com 48 anos de idade, Mario Simões de Souza Filho, o feretro sairá hoje às 9 horas, da rua Ruy Barbosa, 1322, para a necrópole local.

DE QUANDO EM VEZ
OUÇA A
MARTINOPOLIS RADIO CLUBE

Exames de seleção

O diretor do Instituto de Educação Fernando Costa, está comunicando que atendendo ordem superior, na segunda-feira serão realizados os exames de seleção à primeira série do Segundo Grau, no dia 4 de fevereiro, a partir das 9 horas da manhã, para efeito de escolha de periodo.

EMPREGO

Alcio Alves Martins Filhos, Luiz Carlos Martins e Claudemir Rodrigues- estão sendo convidados a comparecer na Associação Comercial e Industrial de Presidente Prudente, para tratarem de assuntos de seus interesses.

RELÓGIOS DE PONTO E RELÓGIOS DE VIGIA
GARANTIA DE 5 ANOS
Rod-Bel
EXPORTADORES PARA TODA AMERICA DO SUL
FABRICANTES DESDE 1923
ASSISTÊNCIA TÉCNICA PERMANENTE
gratan MAQUINAS P/ ESCRIT. R. Barbosa, 250 - F. 2-2620

NOSSOS cinemas

SUCESSO DE HOJE

CINE OURO BRANCO
O CINEMA DOS GRANDES LANÇAMENTOS fone 3-4420

JUSTA REBELDIA
Censura: 18 anos — colorido
Sessões: 19h30 e 21h30

CINE PRESIDENTE

HOJE
A SORTE TEM QUATRO PATAS
C| Dean Jones — Censura: livre — Colorido
Sessão: 20h00

CINE JOÃO GOMES

HOJE
VENHA TOMAR UM CAFE' CONOSCO
C| Ugo Tognazi — Censura 18 anos — colorido
Sessões: 14h00 — 19h30 e 21h30

CINE FENIX

CORBARI
C| Giuliano Gemma — Censura: 18 anos colorido
Sessões: 19h30 e 21h30

NEUROPSIQUIATRIA INFANTIL
Dr. MANOEL ROBERTO BARBOSA
HORA MARCADA — Fone 3.3288
Pres. Prudente SP

O IMPARCIAL

* EDITORA IMPRENSA LTDA. *
C.G.C. MF. 55.347.520
Diretor-Presidente: — ROBERTO SANTOS
Diretor-Responsável — MARIO PERETTI
Diretor de Redação — ADELMO S.R. VANALLI
REDATORES
José Vinicius Barbosa da Silveira
Altino Correia
Dr. Francisco Cunha
Rafael D. Filho
REDAÇÃO, OFICINAS E CLICHERIA
Rua Siqueira Campos, 602 (térreo) Cx. Postal 3 1 6
Fones: 3-2540 e 3-2351 — Pres. Prudente
REPRESENTADO EM TODO O BRASIL PELO
CONSÓRCIO BRASILEIRO DE IMPRENSA
S. PAULO — Rua Senador Feijó 161 — 6.o andar
Fones: 37.3728 e 36-4909
RIO-GB — Av. 13 de Maio 45 — 16.o Andar
conjunto 1603 — Fone: 222-3279

IMOVEIS RB
Escritório Imobiliário
Rio Branco s/c Ltda.
Rua Felicio Tarabai, 638 Fones 3-3970 e 3-3335 Presidente Prudente S.P.

RESIDÊNCIAS
Excelente Imovel — Imediatações das Ruas Ribeiro de Barros C| Fernando Costa.
3 Dormitórios com armarios embutidos, com cascolac, copa e cozinha, garagem Localização previlegiada. Ref. 0|003
Bom Imovel — Preço Cr$ 70.000,00 — Nas proximidades da Rua Bela C| José Dias Cintra.
2 Dormitórios, sala, copa, cozinha e Banheiro completo, terreno 10x25, e mais um terreno anexo de 13x35 Ref. 0|013
Localização, Proximo Academia e Colegio Cristo Reis, com 4 Dormitórios, 2 salas, Dependencias para empregada Banheiros completo e garagem, Oportunidade neste Bairro, aproveitem. Ref. 0|027
Residencia — Nas proximidades das Ruas Bussaco e 7 de Setembro — Oporutnidade Falta acabamento contendo. 1 apartamento e mais 2 Dormitórios copa e cozinha e ampla sala Oportunidade compre-a e faça o acabamento a seu gosto. Otimo preço. Ref. 0|029
APARTAMENTOS:
Com 3 Dormitórios amplos, sala copa e cozinha com acabamento de primeira, prédio com dois elevadores. Ref. 0|010.
Terreno — Esquinas, 12 de outubro com Aviador Bussaco, medindo 11x22 com ediculas já construidos, negócio de oportunidade.

Confie a venda de seu Imóvel a uma empresa especializada, para sua maior segurança e tranquilidade.
Escritório Imobiliário Rio Branco s/c Ltda.
Filiado ao Sindicato dos Corretores de Imoveis do Est. de São Paulo e CRECI.

COMPANHIA PAULISTA DE SEGUROS
FUNDADA EM 1906
Confie seu Seguro a um Símbolo de Tradição
MATRIZ RUA LIBERO BADARO 158 — S PAULO
ESCRITORIO REGIONAL DE PRES PRUDENTE
RUA JOAQUIM NABUCO, 492
FONE: 3-3762

CLINICA GINECOLOGICA
DRA. NILDA GALVÃO
DR. EDVAR GALVÃO
Especialista pela Febrasgo e Ass. Médica Brasileira por concurso.
Atende-se só com hora marcada
FONE: 3-2652 — Rua Dr. Gurgel, 92 - P. Prudente
Exame pré-nupcial
Tratamento do Casal sem Filhos.
Prevenção e diagnóstico precoce do Cancer Ginecologico.

Doenças venéreas reaparecem e preocupam

FEVEREIRO . MES DE DESCONTOS NA ULTRAGAZ

15 por cento de desconto, mesmo que você compre em 30 pagamentos.

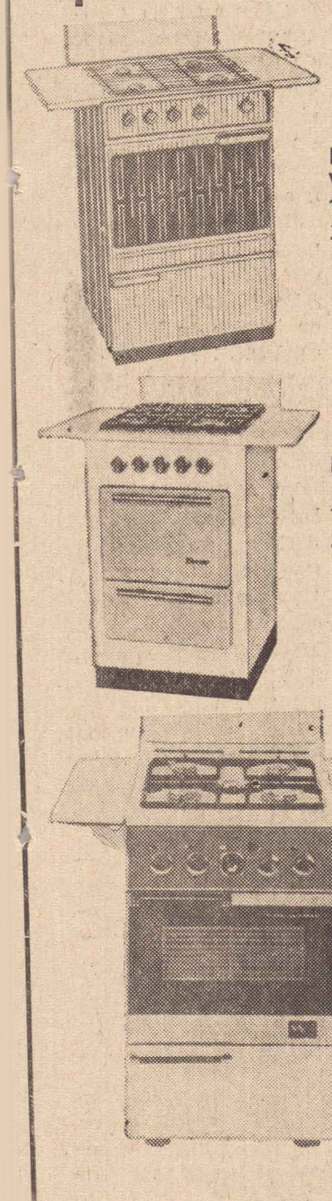

Fogão Alfa Primavera. Visor e Estufa Especial 15% desconto em até 30 pagamentos.

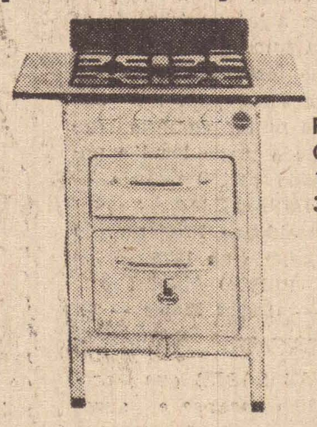

Fogão Brasil. Otima qualidade. 15% desconto em até 30 pagamentos.

Fogao Semer 1.010 O cobra dos fogões 15% desconto em até 30 pagamentos.

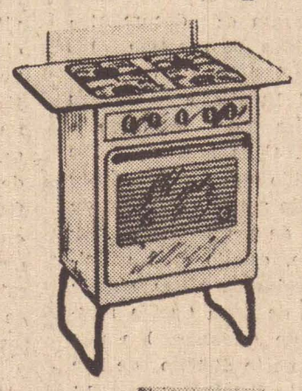

Brasil Independencia. Várias cores lindas. 15% desconto em até 30 pagamentos.

Wallig Visoramic Forno Grande luxo. 15% desconto em até 30 pagamentos.

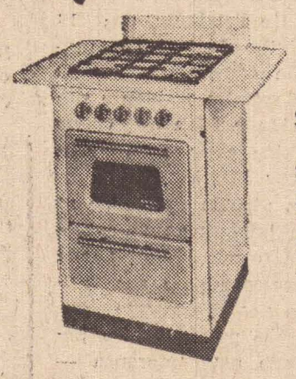

Semer Modelo 1020 luxo Forno c|revestimento térmico e amplo visor panoramico. 15% desconto em até 30 pagamentos.

LOJA

ULTRAGAZ

COMPRE JÁ, USE SEU CREDITO e 2 ANOS E MEIO PARA PAGAR.

Rio Branco 133 – Telefone 32220

Nas farmácias locais aumenta o consumo de medicamentos contra doenças venereas. E' o ressurgimento da moléstia que se constitui hoje um dos mais sérios problemas de saude publica. Levantamento feito pela reportagem de "O Imparcial" permitiu a conclusão de que ela vem sendo importada principalmente dos Estados do Paraná e Mato rGosso, ampliando-se gradativamente na cidade.

Das regioes de Londrina, Umuarama, Ponta Grossa, Três Lagoas e Campo Grande tem chegado à região numerosas mulheres destinadas às buates em meretricio. A contaminação começou há alguns meses, atingindo atualmente proporçoes bastante elevadas, em face tambem da imprecaução de muitos frequentadores daqueles pontos noturnos.

TRATAMENTO E' CARO

Mesmo conhecendo-se seus agentes causadores e haja hoje medicamentos eficientes, seu tratamento geralmente exige grandes importancias.

Quando a doença atinge sua fase aguda, resiste bem a injeções e antibioticos, que atualmente são bastante caros. Há pessoas que chegam a gastar até Cr$ 500,00 e ainda permanecem com a ameaça de verem a molestia reformar apos um certo tempo de recolhimento.

Individuos que vivem de pequenos salarios sofrem grandes vexames, precisando recorrer ao serviço de credito proporcionado por algumas farmacias. Outros nada podem fazer e se limitam a deixar o mal envelhecer, tornando-se cronico e de cura mais dificil e cara. São constatados dezenas de casos desta natureza, podendo tornar-se verdadeira calamidade se a sua ampliação nao for freiada a tempo.

Em algumas casas do meretricio — fato que talvez a maioria dos frequentadores desconheça — a sifilis esta grassando, enquanto a blenorragia ou gonorreia caminham rapidamente. Sendo um grupo de molestias transmissiveis, elas se alastram rapidamente e sua cura deve ser providenciada no inicio.

Para o professor Walter Belda, titular de Dermatologia da Faculdade de Medicina de Catanduva, os novos conceitos de vida material e religiosa alem da pilula anticoncepcional eliminando os perigos de gravidez indesejada, liberam as novas gerações que iniciam precocemente a vida sexual sem conhecimento e orientação.

Para o mesmo, a crescente promiscuidade sexual notadamente entre os 15 e 24 anos e o relaxamento do controle sanitário pelos organismos competentes são fatores agravados pelo desinteresse da classe media em relação ao problema.

E se é permitido dizer, em Prudente tambem ha um corpo numero de mulheres atacadas pela doença. E' proveitoso pois, citar a observação do professor Walter Belda: "Se a indiferença tem levado até a inabilidade de diagnosticar a gonorréia na mulher "doente", os riscos para os que não tiveram educação sexual vão mais alem: muitas formas de doenças venereas especialmente a gonorréia podem não apresentar sintomas, permitindo por isto rapida propagação da molestia".

O Professor Walter Belda analisou em 1972, 645 pacientes do sexo masculino portadores de gonorreia aguda. A pesquisa foi entre um publico que ia desde universitarios até operarios do mais baixo padrão economico.

Os resultados apresentaram uma surpresa em cada item, os 645 pacientes em 611 foi possível estabelecer o período transcorrido entre a ultima relação sexual e o aparecimento do sintoma mais comum da doença: um corrimento. Embora a maior frequencia tenha sido encontrada em torno de 2 e 4 dias, cerca de 10,4% dos casos tiveram periodo de incubação superior a 10 dias até o extremo de dois meses.

O desconhecimento da doença ou a indiferença frente a ela, uma das causas apontadas pelo professor Belda como responsavel pela propagação da molestia venerea, pode ser mais convenientemente quando o especialista analisa outro tipo de pesquisa: "embora todos os pacientes portassem corrimento fraco, causou estranheza que 17,9% deles só procurassem solucionar o problema dez dias depois". Para o especialista, essa é outra consequencia da omissão dos programas educacionais, pois demonstra claramente que a preparação paar a vida não influi em nada no individuo, que não sabe reconhecer siquer os sintomas elementares de uma das doenças venereas mais comuns e nocivas à saude.

Nas grandes cidades

As doenças venereas se estendem pelas principais cidades, não sendo Presidente Prudente uma raridade, como explicam os medicos. Um alerta sobre o reaparecimento da molestia, principalmente da sifilis — em termos que podem repetir a anomalia social de algumas decadas — foi feito em julho passado pelo professor Azarias Carvalho, da Escola Paulista de Medicina. Dois dias depois de o especialista ter se mostrado alarmado com o crescente numero de sifiliticos congenitos em Porto Alegre, se atirmava que de cada cinco suspeitos enviados ao Laboratorio, um era sifilitico.

O reaparecimento da doença nas grandes cidades atualmente não supreendem, mas é aconselhado tratamento logo no começo, posi uma vez tornando-se aguda, seu tratamento se torna bastante dificil e muito caro.

Epilepticos precisam de mais mais proteção

O grande numero de epilépticos existentes no Brasil — cerca de **um milhão** — está na opinião do medico, Abraham Akerman, chefe do Serviço de Neurologia da Santa Casa de Misericordia do Rio de Janeiro, a exigir a organização urgente de uma rede de ambulatórios especializados e a elaboração de leis para proteção dos doentes. Para provar a grande incidencia da doença o medico cita que, em seu serviço, nos ultimos 17 anos, dos 9.200 pacientes atendidos 3.060 sofriam de epilepsia.

Por meio de tratamento, hoje em dia, já é possivel controlar 85 por cento dos casos registrados, destaca o neurologista, frisando que nenhuma doença exige como a epilepsia uma rapida solução medica, defundida "atingindo tanto o pobre miserável e desprotegido quanto os grande vultos intelectuais, escritores e politicos como ocorreu com Machado de Assis, Destoieveski, Van Goh e Cesar".

No Brasil, apesar do grande numero de doenças a assistencia ao epilético ainda é muito limitada e bastante reduzido o numero de medicos especializados no campo. Tendo em vista a necessidade de preparar especialistas, Abraham Akerman está coordenando um curso sobre epilepsia em nivel superior, que se desenvolverá mediante aulas teoricas, debates, demonstrações clinicas e projeções de filmes na sede de seu serviço.

O corpo docente do curso, que se destina a estudantes e professores de faculdades, é formado por renomados especialistas brasileiros, como os professores Aristides Leão, Paulo Niemeyer, Nise da Silveira e Mario Magalhães, da Guanabara, Antonio Lefreve, de São Paulo; Edgard Paglioli, de Porto Alegre, além de convidados estrangeiros.

Rotary realizou festiva

O Rotary-Clube de Presidente Prudente-Sul realizou ontem a primeira festiva de 1974, e embora férias, a presença da maioria dos sócios com seus familiares.

A mesa principal, o casal presidente Dr. Italo Ceravolo, o casal Francisco Leonardo Filho e o filho Netinho do oRiary-Clube, o casal Abrão Kather, o casal Chinobu Kazana, Dr. Francisco Sanchez do Rotary-Norte e nosso companheiro Barbosa da Silveira.

O jantar transcorreu normalmente, sendo o protocolo Armando Damasceno, a hora do companheirismo por Claudio Corral e Dr. Dauton de Almeida Campos, informando o Kazana que o secretário de sua diretoria será Mariano Rodrigues Neto.

Ao encerrar o jantar festivo, após o sorteio de brindes na hora do companheirismo e Onadir Doll falado de suas férias pelo sul do Brasil, o presidente Italo Ceravolo lembrou que no dia 9 de fevereiro, é aniversário do Rotary de Santo Anastácio e será a ultima visita do Governador Nilmo José Sirio, pedindo a todos os rotarianos do clube que compareçam para trazer a taça de mais numerosa, como aconteceu o ano passado em Pirapozinho.

Foi prestada homenagem póstuma a Mario Simões de Souza Filho, falecido ontem, e que durante nove anos, foi companheiro de trabalho do Dr. Italo Ceravolo.

Só UM VEICULO DE DESEMPENHO EXTRAORDINARIO COMO O CHEVETTE SUPORTARIA UMA PROVA COMO ÉSTA



CHEVETTE

O CARRO JOVEM

Financiado até 36 meses

Comércio de Automóveis

CESAR AUDI S/A

Rua Marechal Floriano, 122 à 154 – Fones 3-2693 - 3-2467 e 3-2250 (Peças)

PRESIDENTE PRUDENTE

Jesus S/A. INDUSTRIAL E AGRICOLA

O maior nome em retifica de motores da Alta Sorocabana.

Av. Brasil, 60 — fones: 3-2004 e 3-2900

Caixa Postal, 9 — Pres. Prudente

informativo do FUNRURAL

ATUAÇÃO DA ENTIDADE – COMUNICAÇÃO DA SUA DIRETORIA GERAL

Em aditamento à matèria sob o titulo acima publicada em dezembro ultimo (dias 18 a 20) nos jornais de maior circulação do Pais cabem as informações que vão adiante consignadas.

RECEITA

....**Os meios de pagamento do FUNRURAL** tem duas origens, de diferentes fatos geradores: I) contribuição de 2 por cento sobre os produtos rurais, quando estes ingressam no mercado citadino, destinados ao consumo, a exportação, ou à transformação industrial; a obrigação cabe aos produtores, mas a responsabilidade direta do recolhimento (por intermédio dos Bancos em geral) recai sobre os adquirentes, os consignatários ou as cooperativas, todos definidos como sub-rogados daqueles primeiros; só é obrigatório o direto recolhimento pelo produtor quando ele proprio industrializa ou exporte, ou vende no varejo, a consumidores, a sua produção agrária; II) contribuição de 2,4 por cento, unicamente a cargo das empresas, calculada sobre a sua folha de salários, e arrecadada pelo INPS, por inclusão na mesma guia relativa à contribuição devida àquele Instituto, e transferida pelo Banco do Brasil para o crèdito do FUNRURAL.

Observa-se, portanto, que a nenhum desconto estão sujeitos os salários ou ganhos dos trabalhadores rurais, assim entendidos, tambem, os pequenos produtores sem empregados. O custeio do PRORURAL tem fonte, exclusivamente, em contribuições generalizadas, afetas, por reflexo, à coletividade. E' esse sistema chamado, em semântica brasileira, de "Seguridade Social", proporcionando beneficios de valor uniforme a todos os habilitados. Convencionou-se que a expansão "Seguro Social" significa regime contributivo individual, caracterizado pelo desconto sobre o salário, cabendo à empresa completar com igual importancia o premio mensal; como decorrência, o beneficio è concebido ao segurado em mensalidade proporcional à sua contribuição. Essa é a modalidade praticada pelo INPS.

SUPERAVIT

Nos termos do artigo 21 da Lei Complementar n.o 11, de 25-05-71, a Receita do FUNRURAL precede de seis meses à Despesa genérica do Orgão. E' um salutar dispositivo, posto a vigor logo de partida no propósito de evitar que as entradas e saidas de numerário fossem contemporâneas, com o risco de eventuais insuficiências. A defasagem de um semestre, iniciada em julho de 1971, dando distância entre a Receita e a Despesa, tem assegurado ao FUNRURAL constante saldo de caixa, definido, em expressão convencional, como "Superavit" no balanço de encerramento do exercicio. Tais recursos não representam, entretanto, uma acumulação econômica, vez que se acham virtualmente comprometidos para utilização em futuro próximo, enquanto possam realizar-se novos recolhimentos para que seja mantida a precedência acauteladora. Trata-se, pois, de uma reserva meramente financeira, à mão para compensar possivel descenso da arrecadação, em casual redução drástica de safras.

Por outro lado, somente dois anos de concessão (1972 a 1973) não oferecem tradição bastante para que se avalie, precisamente, o fluxo de novos ingressos no contingente de aposentados e pensionistas do PRO-RURAL.

O censo oficial da população, consignando quantidades por faixas etárias deceniais, pode assegurar ao FUNRURAL numeros definitivos apenas no que tange à clientela idosa de 70 anos ou mais; por isso mesmo, foram quantificados, mediante extrapolação, os grupos de idade igual a 65, e os mais velhos atè 69 anos, para avaliação da Despesa atual, com a aposentadoria por velhice; idêntico procedimento vem sendo observado em relação aos contingentes menos idosos, imediatamente abaixo de 65 anos, a fim de estimar-se a Despesa referente à mesma rubrica nos próximos exercicios; em ambas as circunstancias — orçamento presente e projeção para o futuro — acrescenta-se a cada porção avaliada o numero provável das aposentadorias por invalidez e das pensões devidas aos dependentes dos beneficiários que falecerem; são deduzidos, a seguir, do total previsto, o numero de óbitos ocorridos, de beneficiários aposentados, e o numero de pensões extintas.

Jovem como é, na sua maior parte, a população brasileira, cada contingente com menos um ano de idade reune individuos em numero superior ao do grupo imediatamente mais velho; essa progressão è conduzida por indices elevados e impõe, na ordem do FUNRURAL, a frequência de uma reserva preventiva, pronta a cobrir acidental insuficiência corrente, no caso de se verificarem, no exercicio, habilitações legitimas que impliquem Despesa superior ao aumento ordinário da arrecadação, sublinhada virtude, atribuida ao saldo em aspera, alia-se aquela sua rentabilidade, capaz, por si apenas, de cobrir as exigências orçamentárias de pessoal da autarquia, ensejando maior percentual da Receita de contribuições em favor do objetivo assistencial.

Até que fique provada excedência frequentativa da Receita em relação à Despesa, não por defasagem, mas por evolução superior da primeira, ou atè que maiores aliquotas ou novas fontes de custeio sejam praticadas, torna-se temerário alterar o percentual das aposentadorias e pensões do PRO-RURAL, ou inserir no elenco desse programa novas prestações admitindo-se, unicamente, em atinência ao valor absoluto daquele principal beneficio, o acrèscimo consequente da elevação do salario-minimo, visto que esse fato gera aumento simultâneo da contribuição das empresas, calculada sobre sua folha de salários.

BENEFICIOS PECUNIARIOS CONCEDIDOS ATE' 31-12-73

Aposentadorias por velhice ou por invalidez e pensões: — quantidade .. .... 1.000154; valor médio mensal Cr$ .... 147.294.056,00. Auxilios para funeral: quantidade 41.629, no valor total de Cr$ 8.184.909,00.

Valor total de todos os beneficios pecuniários pagos até 31-12-73: Cr$ .... 2.449.216.415,00.

SERVIÇOS DE SAUDE CONVENIOS CELEBRADOS ATE' 31-12-73

MEDICO-HOSPITALARES: — com entidades de Governo 230; com instituições beneficentes (inclusive com Fundações e Sindicantos das Classes Rurais) 1.464; com estabelecimentos privados 406; total 2.090. Despesa com subsidios mensais Cr$ 24.983.900,00.

AMBULATORIAIS: — com entidades de Governo 501; com Sindicatos Rurais (Patronais- 148; com Sindicatos de Trabalhadores Rurais 208; com outras entidades beneficentes (inclusive religiosas) 266; total 1.133. Despesa com subsidios mensais Cr$ 3.305.850,00.

CDONTOLOGICOS: — com Sindicatos Rurais (Patronais) 706; com Sindicatos de Trabalhadores Rurais 725; com outras entidades beneficentes (inclusive religiosas) 69; total 1.500. Despesa com subsidios mensais Cr$ 2.007.950,00.

UNIDADES MOVEIS DE SAUDE — O valor dos 50 ônibus-ambulatórios postos em circulação em 1973, inclusive as respectivos equipamentos ambulatoriais e odontológicos, mais os geradores a óleo-Diesel, monta em Cr$ 10.915.215,30. Soma dos subsidios mensais para manutenção das 50 Unidades, Cr$ 625.000,00. Valor do prêmio anual de seguro dos veiculos e equipamentos, efetuado através do Instituto de Resseguros do Brasil-IRB — Cr$ 297.227,90.

CONDIÇÕES POSSIVEIS, DE CONFORTO, PARA AS EQUIPES PROFISSIONAIS QUE SERVEM NAS UNIDADES MOVEIVEIS DE SAUDE — Viaturas de apoio estão sendo projetadas para condução e alojamento dos Médicos, Odontológicos Enfermeiros e Assistentes Sociais com exercicio nos ônibus, para prestarem atendimento nos pontos predeterminados, ao longo das rodovias e nas estradas vicinais praticáveis. Trata-se de veiculos-dormitórios, com oito leitos em beliche, providos de ar refrigerado, portanto, tambem, geladeira e cozinha de campanha. O Gerador-Diesel acoplado ao ônibus-Ambulatório fornecerá energia elètrica à viatura de apoio (luz e refrigeração). Os motoristas que dirigem os veiculos recebem treinamento para prestar auxilio de enfermagem, nos periodos de estacionamento das Unidades de Saude.

SERVIÇO SOCIAL

Apenas embrionária no FUNRURAL a assistência na espécie. E' prevista, com a estrutura permanente que, dentro em pouco, será conferida à autarquia por Decreto Federal, a efetivação do Serviço em epigrafe, movido por uma Coordenação própria, integrante da Diretoria Geral. E' cogitada a prestação de maneira autêntica, por meio de convênios com entidades experimentadas no sublinhado ramo, sem prejuizo, todavia, de uma ação direta do FUNRURAL, utilizando equipes para reiterada visitação ao meio agrário. Possivelmente, veiculos adequados terão emprego para conduzir grupos didáticos munidos de projetores e material educativo, compreendendo filmes e "slides" coloridos, para exibição profusa nos pontos naturais e concentração dos campesinos.

— — — — — — — — — — — — —
— **Ministèrio do Trabalho e** —
— **Previdência Social** —
— **FUNDO DE ASSISTENCIA AO** —
— **TRABALHADOR RURAL** —
— **Conselho Diretor** —
— — — — — — — — — — — — —

EDITAIS DE PROCLAMAS

YOLANDA PEREIRA DE SOUZA, Escrivã do Ofvcio do Registro Civil das Pessoas Naturais dêste distrito, município e comarca de Presidente Prudente, Estado de São Paulo, etc.

FAZ SABER que pretendem casar-se e apresentaram os documentos exigidos pelo artigo 180 n.os 1, 2 e 4 do Código Civil Brasileiro, José Armando Abib Salomão e Srta. Elza Pagani. Ele nascido em Presidente Epitacio, deste Estado a 04 de setembro de 1943 de profissão pecuarista estado civil solteiro residente nesta cidade cidade, filho de Natalio Abib Salomão e de dona Ercilia Couto Salomão. Ela nascida em Andradina, deste Estado aos 28 de novembro de 1951 de profissão professora estado civil solteira residente em Nova Andradina, Estado do Mato Grosso filha de Mathias Pagani e de dona Anna Breda Pagani.

Se alguém souber de algum impedimento oponha o na forma da lei. Lavro o presente para ser afixado neste cartório durante o prazo legal e publicado pela imprensa — "O IMPARCIAL"

Cópia recebida de NOVA ANDRADINA, Estado do Mato Grosso.

Presidente Prudente, 28 de janeiro de 1974.

PLINIO ALESSI
— Oficial Maior —

FAZ SABER que pretendem casar-se e apresentaram os documentos exigidos pelo artigo 180 n.os 1, 2; 3 e 4 do Código Civil Brasileiro José Campos de Souza e Srta. Edna de Campos. Ele nascido em Alfredo Marcondes, desta comarca a 13 de abril de 1.949 de profissão comerciário estado civil solteiro residente nesta cidade filho de Tarcilio Manoel de Souza e de dona Etelvina Campos de Souza. Ela nascida em Franca, deste Estado aos 06 de novembro de 1955, de profissão ps., domesticas, estado civil solteira residente nesta cidade, filha de Otacilio Machado de Campos e de dona Gercina Ferreira de Campos.

Se alguém souber de algum impedimento oponha o na forma da lei. Lavro o presente para ser afixado neste cartório durante o prazo legal e publicado pela imprensa — "O IMPARCIAL"

Presidente Prudente, 28 de janeiro de 1974.

PLINIO ALESSI
— Oficial Maior —

FAZ SABER que pretendem casar-se e apresentaram os documentos exigidos pelo artigo 180 n.os 1, 2; 3 e 4 do Código Civil Brasileiro Enóc Ferreira Amorim e Srta. Maria Rocha de Oliveira. Ele nascido em Anagé, Estado da Bahia a 20 de setembro de 1951 de profissão confeiteiro estado civil solteiro residente nesta cidade filho de João Alves de Amorim e de dona Malvina Ferreira de Amorim. Ela nascida em Martinópolis, deste Estado aos 16 de julho de 1953 de profissão prendas domésticas estado civil solteira residente nesta cidade, filha de Guilherme de Oliveira e de dona Esmeralda da Silva Oliveira.

Se alguém souber de algum impedimento oponha o na forma da lei. Lavro o presente para ser afixado neste cartório durante o prazo legal e publicado pela imprensa — "O IMPARCIAL"

Presidente Prudente, 28 de janeiro de 1974.

PLINIO ALESSI
— Oficial Maior —

FAZ SABER que pretendem casar-se e apresentaram os documentos exigidos pelo artigo 180 n.os 1, 2 e 4 do Código Civil Brasileiro Gerson Ferreira dos Santos e Srta Maria Jesus de Siqueira Ele nascido em Martinópolis, deste Estado a 28 de julho de 1949 de profissão lavrador estado civil solteiro residente em Taciba deste Estado filho de Antonio Ferreira dos Santos falecido e de dona Patrocinia Maria de Jesus. Ela nascida neste distrito aos 25 de julho de 1950, de profissão doméstica estado civil solteira residente nesta cidade filha de Antonio Paes Siqueira e de dona Ana Pereira.

Se alguém souber de algum impedimento oponha o na forma da lei. Lavro o presente para ser afixado neste cartório durante o prazo legal e publicado pela imprensa — "O IMPARCIAL"

e no cartório de Taciba, deste Estado.

Presidente Prudente, 29 de janeiro de 1974.

PLINIO ALESSI
— Oficial Maior —

FAZ SABER que pretendem casar-se e apresentaram os documentos exigidos pelo artigo 180 n.os 1, 2; 3 e 4 do Código Civil Brasileiro, José Roberto da Silva Guidio e Srta. Mariana Ferreira de Carvalho. Ele nascido neste distrito a 05 de janeiro de 1952 de profissão escriturário estado civil solteiro residente nesta cidade filho de Raul da Silva Guidio e de dona Ana Vieira Guidio. Ela nascida em Araraquara, deste Estado aos 04 de janeiro de 1957, de profissão comerciária estado civil solteira residente nesta cidade filha de José Ferreira de Carvalho e de dona Mercedes Antunes Bueno de Carvalho.

Se alguém souber de algum impedimento oponha o na forma da lei. Lavro o presente para ser afixado neste cartório durante o prazo legal e publicado pela imprensa — "O IMPARCIAL"

Presidente Prudente, 29 de janeiro de 1974.

PLINIO ALESSI
— Oficial Maior —

FAZ SABER que pretendem casar-se e apresentaram os documentos exigidos pelo artigo 180 n.os 1, 2 3 e 4 do Código Civil Brasileiro, Dirceu Pereira de Andrade e Srta. Célia Martins. Ele nascido em Tupã, deste Estado a 22 de outubro de 1954 de profissão comerciário, estado civil solteiro residente nesta cidade filho de dona Cecilia Messias de Andrade. Ela nascida neste distrito de Presidente Prudente, aos 13 de julho de 1954 de profissão comerciária, estado civil solteira residente nesta cidade filha de Olivio Martins e de dona Ana Blacov Martins.

Se alguém souber de algum impedimento oponha o na forma da lei. Lavro o presente para ser afixado neste cartório durante o prazo legal e publicado pela imprensa — "O IMPARCIAL"

Presidente Prudente, 30 de janeiro de 1974.

PLINIO ALESSI
— Oficial Maior —

FAZ SABER que pretendem casar-se e apresentaram os documentos exigidos pelo artigo 180 n.os 1, 2; 3 e 4 do Código Civil Brasileiro Manoel Aparecido dos Santos e Srta Aparecida Neusa Bertho da Silva. Ele nascido em Iepê, deste Estado a 17 de junho de 1951 de profissão comerciário estado civil solteiro residente nesta cidade, filho de Antonio Peres dos Santos e de dona Maria de Lourdes Barbosa Peres. Ela nascida em Santo Anastácio, deste Estado aos 06 de maio de 1956 de profissão comerciária estado civil solteira residente nesta cidade filha de João Bertho da Silva Filho e de dona Alice de Souza Veceleski.

Se alguém souber de algum impedimento oponha o na forma da lei. Lavro o presente para ser afixado neste cartório durante o prazo legal e publicado pela imprensa — "O IMPARCIAL"

Presidente Prudente, 30 de janeiro de 1974.

PLINIO ALESSI
— Oficial Maior —

FAZ SABER que pretendem casar-se e apresentaram os documentos exigidos pelo artigo 180 n.os 1, 2; 3 e 4 do Código Civil Brasileiro Ademar Soares e Srta. Onicia dos Santos Lopes. Ele nascido neste distrito a 28 de maio de 1951 de profissão torneiro mecanico estado civil solteiro residente nesta cidade filho de Alberto Soares e de dona Laura Fernandes Soares. Ela nascida em Santo Expedito, desta comarca aos 05 de maio de 1953, de profissão doméstica estado civil solteira residente nesta cidade filha de Geraldo Lopes de Oliveira e de dona Amélia Silva Santos Lopes.

Se alguém souber de algum impedimento oponha o na forma da lei. Lavro o presente para ser afixado neste cartório durante o prazo legal e publicado pela imprensa — "O IMPARCIAL"

Presidente Prudente, 30 de janeiro de 1974.

PLINIO ALESSI
— Oficial Maior —

Declaração

Eu, IRENE INNOCENTINI declaro para os devidos fins e efeitos que foi extraviado o meu certificado de aprovação em concurso de ingresso ao Magisterio Oficial em História de 04.10.61 — Registro de Professores do MEC n.o 8.260.

Declaro ainda que estou tomando as devidas providencias.

Presidente Prudente, 31 de janeiro de 1974.

a) **IRENE INNOCENTINI**

Declaração

Eu, ALCIDES ROBERTO DE OLIVEIRA CHAVES, declaro para os devidos fins e efeitos que foi extraviado o meu talão de cheques do BANCO DO ESTADO DE SÃO PAULO S.A. n.os 571.272 a .... 571.280.

Declaro ainda que o mesmo fica sem efeito.

Presidente Prudente, 29 de janeiro de 1974.

a) **Alcides Roberto de Oliveira Chaves**

30-31/1 e 01/2/74

COMPRO

Telefone

Pago a vista

Tratar nesta Redação com a VANIA

ou pelo fone: 3-2540

TECNICOS AGRICOLAS

A Cia. Industrial de Conservas Alimentícias

CICA

Está admitindo Técnicos Agrícolas, com especialização em Fitotecnia.
Apresentar-se nos dias 4, 5 e 6 de fevereiro, c| Carteira de Habilitação, no Entreposto de compras no prolongamento da Av. Manoel Goulart, em Presidente Prudente

MÔNICA JARDIM

MATERNAL e PRE'-PRIMARIO — MÉTODO MONTESSORI
Convida os alunos matriculados e demais interessados para a festa de inauguração no dia 1.o de fevereiro de 1974 às 14 horas.
Aberta para as visitas das 8 às 14 horas.
MONICA JARDIM manterá os cursos de violão, piano, pintura, balé, ingles, frances e japonês.

Rua São Francisco, 118. Informações pelo fone: 3-3750

Direção de IVONE GUTIERRES RINALDO e ROSA YOSHIKO TERUYA
(Professora Especializada).

CURSO TECNICO DE CONTABILIDADE
COLEGIAL INDUSTRIAL DE ELETROTECNICA

Matrículas abertas no Colégio Joaquim Murtinho
Informações completas na Secretaria da Escola
DOCUMENTOS EXIGIDOS:
2 fotos 3|4 (recentes)
2 fichas modelo 18 (ginasial)
1 certificado do curso ginasial
2 certidões de nascimento (fotocópia autenticada)
PARA MAIORES DE 18 ANOS
Apresentar os seguintes documentos:
Titulo de eleitor
Certificado de reservista
Carteira profissional
MATRICULA: — CR$ 50,00
MENSALIDADE: — CR$ 65,00

COLEGIO JOAQUIM MURTINHO
Rua 15 de Novembro 1.146 — Fone 33569

Anúncios Econômicos

CORCEL — ANO 1973
STANDART — CONJUNTO 2 26.000 km
TRATAR com Mario nesta redação
ou pelo fone 3-2540

COMPRO móveis usados - radiolas - toca-discos - terrenos - ações, etc. — vanderley - fone: 3-5282

VENDE-SE
2.000.00 Balancins de Faveiro.
TRATAR rua Quincas Vieira — 1042 — Nesta
01-02-03|02|74

VENDE-SE um piano marca Stenberg — Berlim valor de Cr$ 12.000,00 e uma ação da Prudentina — Tratar na Avenida Manoel Goulart n.o 290.

PRECISA-SE de vendedores com pratica — Tratar à Rua Quintino Bocaiuva n.o 1072 no horário comercial.

OPALA — 1972 — modelo — 2 portas — vermelho — bem conservado — Tratar com Bonifacio na Radicar — Trevo Rodoviário.

As lagrimas da menina pobre

Texto: Valderi dos Santos

Saia suja e rasgada de um pano pobre, talvez adquirido numa época em que a miseria lhe era menos impiedosa. Uma velha sandália torrando-lhe os pés morenos, tingidos de poeira asfaltica, feridos de espinhos que as contigencias da vida depositaram no seu estreito caminho árido. Cabelos longos e negros, caindo-lhe ao longo do pescoço, onde uma fita vermelha teimava em continuar presa, não obstante os açoites do vento nobre. Olhos castanhos, desenhados de um tom escuro e penetrante, olhando assustados as coisas em volta. Na porta do restaurante fino ela parou, ousadamente fixou os casais de namorados, sorrindo na fantasia de suas vestes bonitas, no entusiasmo do refrigerante que corria à solta pelas gargantas ávidas.

E a princesa plebeia desceu a Cel. Marcondes. Passos lentos, ventos teimosos surrando-lhe a face redonda. Onda solta de cabelo, desvelo natural que o mal da vida não destruiu. Juventude perdida nas estradas adornadas de fantasias mentirosas. Cine Presidente, cartazes coloridos anunciando a fita romantica. Veiculos passando devagar, levando o perfume normal das meninas-moças em seus vestidos de festa.

A rua. As luzes. Os cumprimentos com o ingrediente bonito de convites. A musica do Opala. O surto da menina pobre de vestes rasgadas. E sua justificativa que causou risos: "Abismo de Rosas" era a canção preferida em sua casa, no tempo original em que a miséria lhe era menos impiedosa.

Coisas da vida,
Selminha

Rascunhos de tempo. Traçados certos em cadernos brancos. Vontade de extravasamento. Egoísmo de quem vive. Folhas soltas levadas. Perfume que fica na ontade estonteante de isolar os descaminhos. Debandadas em torno da vida, na busca incessante de sonhos bonitos. Infancia de anjos. Chinelo de mãe, na punição das peripécias cotidianas. Encontros. Desencontros. Fugas ligeiras para a fuga com o namorado rumo ao caminho jovem.

E as recordações feriram a menina pobre. Há quanto tempo não ouvia "Abismo de Rosas". E nem os risos estrir-dentes dos rapazes e moças no interior do veiculo lhe impediram de voltar a escutar a canção de sua infancia, vivida na casinha morna de São José dos Campos. E ela recordou tudo. As peripécias, os traçados sem régua, no tempo incessante, As fugas, os beijos juvenis, a secura dos labios vermelhos de batom em falhas. Falhas dos beijos, dos contatos minusculos com mãos trêmulas. A dedução feliz de corpos que se encontram, no sonho vivo que a sociedade condena.

E Selminha escorou-se na parede fria. O Opala vermelho foi embora. A musica parou. Os sonhos ficaram. E lágrimas de rosa caíram lentas dos olhos tristes da menina pobre. Os transeuntes. Os sorrisos no sarcástico normal de quem não entende de sofrer. No corpo virgem, macio de natureza virgem, o contato do vestido rasgado, mostrando impiedoso a carne aveludada e mutilada pelo cheiro inevitável da falta de banho. E Selminha dormiu lentamente. Ferindo-se nos contornos ásperos da calçada morna, vencida pela forme de muitos dias.

Selminha, eu sou um reporter

Sono lento. Mãos quietas. Olhos cerrados. Respiração ligeira. Bronzeado vivo. Selminha dormia, indiferente ao resto. Ao Opala, ao "Abismo de Rosas". Aos cartazes coloridos, ao filme romantico. Sua cabeça escorada firme, feria-se no marmore áspero. Ninguem ligou. Um "pobre diabo" não tem vez. Morre e pronto. E' indigente. Pede esmolas. Melhor evitá-la. Que morra como quizer...

— Menina, acorde! Voce está se machucando. Vamos, fique de pé.

A voz do rapaz, com uma das mãos ainda segura pela namorada rica ecoou aos ouvidos da menina pobre. Princesa plebeia atirada no chão igual a comundongos baratas tontas vermes que se arrastam no lodaçal dos esgotos.

Olhos abrindo-se em transe. Palpebras sujas detritos que se acumulam sobrancelhas cerradas nitidez viva do contra-tempo do tempo sujo de barro. Restos que se escoam imaturidade madura, sujeira que substituiu o perfume.

— Abismos de Rosas? Você voltou, papai,

A namorada insistia em segurar a mão do reporter. Moço, vivido de peripecias, contorcido de dores quietas, conhecedor da natureza brava, do escocar de vozes em busca de ar, angustias firmadas. A namorada rica, Selminha em transe. Rosto sombrio. Febre danosa. Luzes da rua.

— Não sou seu pai, "guria". Eu sou um reporter. Pode confiar em mim, vamos... E a "guria" de repente criou vida: Ergueu-se. Ficou de pé.

A censura dos limpos. As piadas. O castigo por socorrer a mennia em vias de morte prematura.

Um café. Um salgado. No balcão do bar, a fuga dos demais. A menina exalava desagradavel odor. "Eu me chamo Selminha", disse contando sua estória.

— Já fui quase assim como vocês. Feliz. Tive tambem um namorado. Um pai, uma mamoneira, o milho, os passaros como testemunha. Ele era da cidade. Eu da roça. Eu era livre. Tinha o verde que me cercava. Mas o fazendeiro nos expulsou. Um cena triste. O agasalho no velho barracão. A fome. O medo. A ausência da liberdade. A perda das colheitas.

E Selminha se foi, carregando sua amargura. Agora pode ser vista na Praça da Bandeira. Nas imediações da ferrovia, carregando as vestes sujas e rasgadas. Corpo fragil que definha. E' indigente. Seus pais se perderam. Caminha para o nada. Nem sabe mais que tem 15 anos.

Selminha e os pais foram expulsos da Gleba Santa Rita no Pontal do Paranapanema, juntamente com outras 35 familias em agosto do ano passado.

CASA DE SAÚDE 'DR. UCHIDA'

Centro de Diagnóstico do Câncer Precoce do Estomago.
Moléstias do Aparelho Digestivo
Gastrofotografia. Fibroscopias com Biopsias e Citologias dirigidas.
Radiografias do aparelho digestivo
Avenida Coronel Marcondes, 1533
TELEFONE: 3-3450 — PRES. PRUDENTE-SP

Declaração

Eu, CIRENE HELENA DE MORAIS TOMAZETTI declara para os devidos fins e efeitos que foi extraviada sua carteira nacional de habilitação n.o 17.615 — P.G.U. n.o .. 26.484 expedida em .. 17.10.73 de categoria amador.

Declara ainda que a mesma fica sem efeito visto estar providenciando a 2.a via da mesma.

Presidente Prudente, 30 de janeiro de 1.974.

a) **Cirene Helena de Morais Tomazetti**

31/1 e 01-02/2/74

LOJA DAS PERUCAS

Cilios-apliques – Tranças – Lenços

Inteira - meia peruca - Chanel - Porta-perucas

100% kanekalon - japan - korea
perucas a partir de 35,00

RUA SIQUEIRA CAMPOS 632 — TELEFONE: 3-5045
PRESIDENTE PRUDENTE

ROLAMENTOS
PARA TODOS OS FINS



CONSULTE NOSSOS PREÇOS
ROLEMAN
CENTRO DISTRIBUIDOR DOS ROLAMENTOS
TIMKEN - FAG - INA - NSK - SKF
Av. Brasil, 1.117 a 1.121
Fones 3-3279 e 3-5419
Pres. Prudente — S.P.

ESCOLA SUPERIOR DE AGRONOMIA DE PARAGUAÇU PAULISTA
DECRETO FEDERAL 73.409 DE 3-1-74

AGRONOMIA

VESTIBULAR

DE 02 A 07 DE MARÇO DE 1974
Inscrições de 28 de janeiro a 27 de fevereiro
FUNDAÇÃO GAMMON DE ENSINO
Rua do Ginásio, 791 - Tel. 481 e 16 - Cx. Postal, 88 - Paraguaçu Paulista

Prefeitura Municipal de Presidente Prudente

PORTARIA N.o 03|74

Em 29 de janeiro de 1.974

O Prefeito Municipal de Presidente Prudente, Estado de São Paulo, usando das atribuições que lhe conferem as leis em vigor.

RESOLVE, prorrogar para até o dia 20 (vinte) de cada mês, o recolhimento a que se refere o artigo 69 da Lei Municipal n.o 1.594 (Código Tributário).

Cumpra-se,

Walter Lemes Soares — Prefeito Municipal

Edital de Tomada de Prêços n.o 19|74

Acha-se aberto na Comissão Municipal de Compras da Prefeitura Municipal de Presidente Prudente, o Edital de Tomada de Prêços n.o 19|74 — CMC., para aquisição de:

A) Ferragens para cabine de força na nova Estação Rodoviária.

Observ.: Os interessados deverão comparecer na Comissão Municipal de Compras, para averiguar croquis.

As propostas deverão ser entregues na Comissão Municipal de Compras da Prefeitura Municipal Florivaldo Leal" até o dia 6 do mes de fevereiro de 1974, As quinze horas, em cinco vias.

Informações suplementares serão fornecidos na C.M.C. durante o expediente normal de trabalho.

As propostas serão abertas e classificadas dia 7 de fevereiro de 1974, as quinze horas.

Presidente Prudente, 28 de janeiro de 1974.

Bolivar Olivero Rodrigues — Comissão Municip. Compras.

EDITAL

De notificação de lançamento e cobrança dos impostos territorial rural e demais contribuições ao INCRA.

Pelo presente edital, o chefe da Unidade Municipal de Cadastramento do INCRA, instalada na Prefeitura Municipal de Presidente Prudente, de ordem do Exmo sr. Prefeito Municipal, notifica aos srs. Contribuintes-Proprietários, do lançamento e cobrança, relativo ao exercicio de 1973, dos Impostos Territorial Rural.

A Prefeitura Municipal, através de seus orgãos especializados, está providenciando a expedição dos avisos de débito, e convida aos srs. contribuintes que não os receberem, por deficiencia de endereços ou extravios, a dirigirem à D.T.I. (Lançadoria), onde os mesmos lhes serão entregues.

1 — Os avisos ora encaminhados são referentes apenas ao imposto e contribuição do exercicio de 1973, não incluindo débitos anteriores;

2 — Este lançamento teve por base as declarações apresentadas no recadastramento levado efeito em 1972.

3 — Os avisos estão impressos com prazo unico de cobrança até 31.12.73, TODAVIA, face ao consideravel atrazo na emissão e distribuiçãodas guias, o prazo fatal para Pagamento sem multa, foi Prorrogado até 29 de março de 1974, por decisão do Exmo sr. Presidente do Incra, conforme portaria INCRA n.o 1.831, Publicada no D.O. da união de 20|12|1973 (seção I — parte II pagina 4316).

Presidente Prudente, 29 de janeiro de 1974.

Waldemar Lourenço da Silva — Chefe UMC INCRA

Comissão Municipal de Compras
Edital de Tomada de Preços N.o 20|74

Acha-se aberto na Comissão Municipal de Compras da Prefeitura Municipal de Presidente Prudente o Edital de Tomada de Preços n.o 20|74 — CMC. para confecção de:

a) 2.000 plásticos colantes
b) 500 cartazes tipo padrão
c) 120 plásticos 1 x 1,40

As propostas deverão ser entregues na Comissão Municipal de Compras da Prefeitura Municipal de Presidente Prudente "Paço Municipal Florivaldo Leal" até o dia 6 do mes de fevereiro de 1974, às quinze horas, em cinco vias.

Informações suplementares serão fornecidas na C.M.C. durante o expediente normal de trabalho.

As propostas serão abertas e classificadas dia 7 do mes de fevereiro de 1974, às quinze horas.

Presidente Prudente, 28 de janeiro de 1974.

BOLIVAR OLIVERO RODRIGUES
Comissão Municipal de Compras

Publicado e Registrado na Comissão de Compras Aos 28 dias do mes de 1 de 1974.

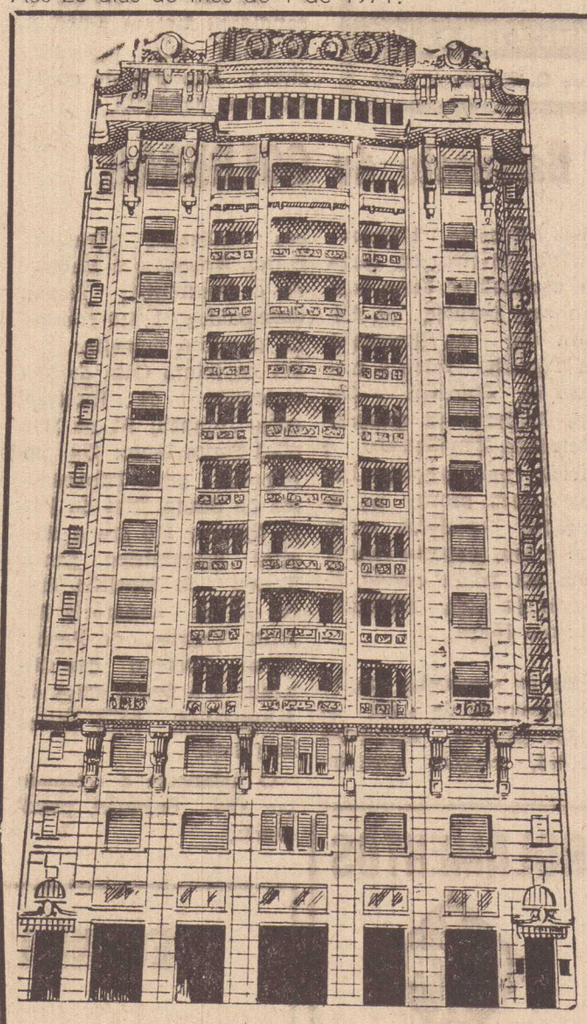

LUX HOTEL
SÃO PAULO

Praça Julio Mesquita, 34 — Avenida São João — Telefone, 34-7155



E', o trator agricola MF 95 da MASSEY FERGUSON, dotado de extraordinária capacidade de tração, indicado para as mais variadas tarefas agricolas. O seu novo motor diesel de 91 CV e os recursos mecanicos de que dispõe, o transformaram no mais moderno e versátil trator brasileiro.

– Revendedora Exclusiva **MASSEY FERGUSON**

COREMA

(Alta Sorocabana, Alta Paulista e Sul de Mato Grosso
Em P. Prudente, a av. Brasil, 767
Fones; 3-3389 e 3-5362
Em Pres. Venceslau, Rua Visconde de Mauá, 60
Fone, III – Breve, Nova Andradina (MT)
É mais um serviço em pról do Desenvolvimento Agrícola!

MF Massey Ferguson
MECANIZAÇÃO INTEGRAL DA LAVOURA

Campanha de vacinação multipla, de 4 a 8 deste mes

Se seu filho já começou a tomar vacinas, leve-o aos postos de vacinação, de 4 a 8 de fevereiro para as doses seguintes, nos prazos certos.

Locais de vacinação

Palacio da Saude: Av. Cel. Marcondes, 2.350, das 7 às 15 horas — Centro de Saude da vila Marcondes: das 7 às 12h30.

Mãe! Se a senhora já iniciou a aplicação das vacinas em seu filho, lembre-se que apenas uma dose não o protege. Leve-o aos postos de vacinação, a partir de segunda-feira próxima, para completar as doses.

Crianças de tres dias a seis anos que ainda não iniciaram a vacinação devem procurar os postos de vacinação. Seu filho, mãe, tem direito a saude! Proteja-o contra a varíola, tetano, dfeteria, coqueluche, sarampo, paralisia infantil e tuberculose. Providencie a caderneta de vacinação.

Colabore com as autoridades sanitárias na proteção da saude de nossas crianças. Saude não é privilegio, mas um direito de cada cidadão.

Campanha anti-aftosa cobrirá todo o Estado

A campanha de combate à febre aftosa cobrirá todo o território paulista, este ano, segundo revelou o Secretario Rubens Araujo Dias, da Agricultura, ao presidir cerimônia de lançamento do programa de vacinação na região do Vale do Paraiba, na Fazenda Bela Vista, em Pindamonhangaba.

A ampliação da área em campanha abrangerá mais 358 municípios — até 1973 eram 212 — devendo ser imunizadas cerca de 9,8 milhões de cabeças de gado, das quais, 1,1 milhão no Vale do Paraíba. A ação resulta de convênio entre o Ministério da Agricultura e a Secretaria, cabendo à CATI — Coordenadoria de Assistencia Técnica Integral, executar o trabalho de campo.

Regiões

Integrando o Plano Nacional de Combate à Febre Aftosa, a campanha até agora estava sendo desenvolvida, em São Paulo, nas regiões de Araçatuba, Bauru, Pres. Prudente São José do Rio Preto, Sorocaba e Ribeirão Preto.

Aos pecuaristas presentes à solenidade na Fazenda Bela Vista, o Secretário Araujo Dias falou da importancia da sanidade do rebanho bovino, para aumentar a produção e a produtividade e reduzir os índices de mortalidade.

Execução da Campanha

....**No passado, a Campanha de Combate à Febre** Aftosa atingiu amplamente seus objetivos em 214 municípios paulistas, dando assistencia a uma populaçao bovina de 5.841.108 cabeças, das 9.837.623 entao existentes, ou seja, mais de 50% do rebanho bovino do Estado.

No desenvolvimento da campanha foram ainda realizadas revacinações focais e perifocais, com vacinas especificas, concomitantemente com a utilizaçao de 01 toneladas de desintetante específico ao vírus aftoso, além de medidas práticas de Detesa Sanitária Animal. Atenção especial vem sendo dada aos recintos de exposições e feiras, onde são montados sistemas eficientes de proteção à saúde animal.

Recursos humanos

O trabalho de saneamento conta com uma área piloto de referência, em Itapetininga, sob a responsabilidade da Universidade de São Paulo, com a finalidade de testar e aprimorar a metodologia de trabalho, no campo. O suporte da campanha está a cargo do Grupo Executivo de Combate à Febre Aftosa (GECOFA), do Ministério da Agricultura, a nível estragico, enquanto o gerencial é executado pela Divisão Veterinária e das Assessorias Técnicas das Divisões Regionais Agrícolas (DIRAs), da Secretaria da Agricultura.

Entre o trabalhos realizados pela Secretaria da Agricultura, atraves da CATI, no ano passado, alinham-se os de capacitação e especilização de médicos veterinários e do pessoal técnico auxiliar; utilização de medidas sanitárias complementares e atualização do material de divulgação empregado na campanha.

Para assegurar os recursos humanos necessários, a Secretaria da Agricultura admitiu, no final de 1973, 74 médicos veterinários. 92 escriturários, 245 auxiliares de campo e 2 desenhistas, e ao mesmo tempo, adquiriu 368 veículos. Dois laboratorios oficiais funcionam como suporte: o do Instituto Biologico, da Coodenadoria da Pesquisa Agropecuária e o Laboratorio de Diagnostico de Febre Aftosa de Barretos, alem do Centro Panamericano de Febre Aftosa.

O cinema brasileiro segundo Gramado (RS)

A partir do momento em que foi divulgada a relação dos filmes que seriam exibidos no II Festival do Cinema Brasileiro de Gramado, Rio Grande do Sul, o bom senso já indicava o vencedor: "São Bernardo", de Leon Hirszman. Mas, a indicação feita pelo bom senso, já tinha sido traída uma vez, recentemente no Festival de Santos (que proclamou vencedores "Obsessão", de Jece Valadão e "O Ultimo Extase", de Walter Hugo Khoury), e portanto, começava a deixar de ser o critério mais lógico.

E eis que em Gramado novamente o vencedor não foi "São Bernardo", mas apenas "Vai Trabalhar, Vagabundo", de Hugo Carvana — uma comédia de costumes inteligente, mas muito longe de ser um bom cinema. A "São Bernardo" o júri concedeu um "prêmio especial" (que o qualifica como inferior ao premiado) e mesmo a "Amante Muito Louca", que deu a Denoy de Oliveira o prêmio de melhor diretor.

E' uma pena. Mais uma vez é uma pena. "São Bernardo" é o exemplo de um esforço cultural admirável e significa um dos momentos mais brilhantes do cinema brasileiro. Mesmo o público o consagrou como um grande filme (vide sucesso comercial em São Paulo e Rio). Gramado preferiu premiar o "gosto popular". Como qualquer outro festival que vier a ocorrer por aí. Assim, não perguntem nunca porque o cinema brasileiro é ruim. E' o gosto é esse afinal? Não perguntem. Apenas vejam "São Bernardo" e "Vai Trabalhar, Vagabundo" e "Amante Muito Louca" e "Obsessão" e "O Ultimo Extase" e descubram o que há de errado com esse perseguido, "São Bernardo".

Até setembro, teremos a TV Educativa

Uma promessa de 4 anos

O povo da Alta Sorocabana aguarda a chegada da TV Educativa há quatro anos, quando o então Governador Abreu Sodré, anunciou a aquisição de modernos equipamentos de fabricação japonesa para serem instalados em Ribeirão Preto, Bauru, Marilia e Pres. Prudente.

Desde então, raras vezes o assunto voltou a ser ventilado. Mesmo há dois anos, falou-se na desapropriação de uma área na chácara Jesus, para sediar suas instalações visando uma grande cobertura regional. O som e imagem seriam transmitidos Via Embratel.

Apesar da longa expectativa, só agora o assunto voltou a ser objeto de apreciação, esperando-se que decorrido tão longo espaço de tempo, a TV Educativa seja uma realidade em Pres. Prudente.

A programação

A primeira vista, pode parecer que o Canal 2 só transmite programas educativos. Contudo, a realidade é bem outra, pois é uma empresa subvencionada pelo Governo Estadual, para levar cultura, esportes, programas recreativos (programação bem ao gosto do público) sem os inconvenientes da publicidade maçante atualmente impingida aos telespectadores.

Mesmo as novelas, filmes e grandes produções nacionais e internacionais, constituem a programação avançada da TV Educativa de São Paulo.

Exames de seleção

A Delegacia do Ensino Secundário e Normal de Presidente Prudente, está comunicando que os candidatos inscritos em exames de seleção para a PRIMEIRA série do SEGUNDO grau, que as provas de seleção serão realizadas a próxima segunda-feira dia 4 de fevereiro, às 9 (nove) horas da manhã nos estabelecimentos onde os mesmos se inscreveram.

Diz ainda o comunicado que o comparecimento é obrigatorio, devendo o candidato fazer a prova e se assim não proceder, ficará impedido de efetivar sua matrícula.

Balancete do COLRESAN

Luiz Roberto Marcondes de Oliveira em carta que escreveu ao nosso companheiro Barbosa da Silveira (ler em Sociedade em Tópicos) falou a respeito da Colresan — Coleta Regional de Sangue-Sociedade Beneficiente, e enviou um pequeno balacete para provar os resultados excelentes, tanto que é seu propósto fundar uma em nossa cidade, através da Loja Maçônica Vicente Neiva.

Eis os resultados em 31 de dezembro de 1.973 — 7.231 pessoas atendidas 21.693, reações sorolóticas realizadas (Wassermann, Brucelose e Machado e Guerreiro); foram distribuidos 1.418 frascos da seguinte maneira:
671 na Santa Casa de Misericordia de Ribeirão corro Infantil; 94 no Hospital Santa Lidia; 114 no Hospital para Tuberculosos de Santa Rita do Passa Quatro; 110 ara o Hospital Psiquiátrico Santa Tereza de Ribeirão Preto; 39 ao Sanatório Espírita Vicente de Paulo; 39 ao Hospital das Clínicas; 6 a Santa Casa de Jaboticabal; 36 a outros hospitais.

O balancete é assinado por Cid Salomão, presidente.

Oportunidades...
Vamos Viajar!!!

BAHIA
o carnaval!
Saída: 22.02.74
À AGÊNCIA FRANCO TE LEVA POR
Cr$ 123,74 p| mes ou Você vai pela FRANCO por Cr$ 83,75 por mes.

CARNAVAL
Alegria
Mulheres
Gente nova

AGÊNCIA FRANCO
as suas ordens
Tô nessa! Nem tô!

MANAUS
Saida: 22.02.74
FAZER COMPRAS E SE DIVERTIR!
QUI GOSTOSO!!!
SÓ
Cr$ 198,31
por mes
SEM ENTRADA

Foz do Iguaçu
Saida: 22.02.74
CARNAVAL ou DESCANSO
DEPENDE DE VOCÊ
SÓ Cr$ 59,33 por mes
SEM ENTRADA

TUDO PARA FEVEREIRO
AGÊNCIA FRANCO – ANDORINHA S.A.
reserve já o seu lugar.
Moleza! Tô Ai!
Maffei, 445 – EMBRATUR 420 – SP – CAT. 'A'

FERIAS INESQUECIVEIS
Guarde a melhor lembrança,
Fotografando em cores
Procure o
FOTOCOLOR
imperial Ltda
E BOAS FÉRIAS!
Rua Joaquim Nabuco, 729
Fone: 3-2014
MÁQUINAS FOTOGRÁFICAS, REVELAÇÕES E AMPLIAÇÕES EM PRETO, BRANCO e CORES.
COMPRE AGORA 2 FILMES E LEVE 1 DE GRAÇA!

TRANSPORTADORA CAOBIANCO
Transporte de cargas, encomendas e mudanças, com sua sede em Pres. Prudente
TRANSCAOBIANCO
Fones: 3-2790 e 3-5818
Rua Q. Bocaiuva, 639

EMPRESA BRASILEIRA DE TELECOMUNICAÇÕES S/A
EMBRATEL
Vinculada ao Ministério das Comunicações
NECESSITA DE:
Mecânico de Teleimpressores

OFERECEMOS:
— Salário de Cr$ 1.261,50
— Reajuste Salarial a partir de 01,03.74
— Férias de 30 dias
— Seguro de Vida em Grupo
— Assistência Médica

EXIGIMOS:
— 1.o Ciclo Secundário Completo
— Idade entre 18 e 35 anos
— Dois anos e experiência comprovada em equipamentos terminais de telegrafia
— Aprovação em exame de seleção a realizar-se em 09.02.74.

Os candidatos deverão se apresentar munidos de: Carteira Profissional, Carteira de Identidade, Titulo de Eleitor Certificado de Reservista, Comprovante de Escolaridade e 2 fotos 3x4, nos dias 28,29 e 30.01.74, das 08:00 às 12:00 h, à Avenida Nações Unidas, 960 em Bauru (SP)
Será cobrada a taxa de Cr$ 10,00 no ato da inscrição.

ROLAMENTOS
INA
Distribuidores exclusivos
ROLEMAN
Av. Brasil, 1.117 a 1.121
Fones 3-3270 e 3-5418
Pres. Prudente — S.P.

SOMarcondense
RÊDE DE ALTO FALANTES
Um ANUNCIO DE AUDIENCIA OBRIGATÓRIA
DIR. LÉO RUIZ
ALFREDO MARCONDES

SEGUNDA CHAMADA DO VESTIBULAR NA APPEC

Deverá se realizar no próximo dia 10 de fevereiro (domingo- a segunda chamada de vestibular aos cursos de Desenho, Matemática, Pedagogia, Estudos Sociais e Letras, na APPEC. As inscrições serão aceitas até o próximo dia 9.

Natel concede audiencia dia 4 ao prefeito Rainho

(Do nosso correspondente Clovis Moré)

Como resultado de suas ultimas visitas à capital paulista, o prefeito Manoel Rainho recebeu na tarde de ontem, comunicado da chefia da casa civil do governo paulista. A mesma diz respeito à marcação de data para a audiência do governador Laudo Natel com o prefeito Manoel Rainho. Na oportunidade no Palácio dos Bandeirantes as 15 horas o prefeito municipal vai apresentar ao governo paulista, os problemas enfrentados pela cidade quando das ultimas chuvas e solicitar ajuda para que os mesmos possam ser resolvidos de forma satisfatória. A parte que merecerá melhor atenção é a referente à construção das galerias pluviais nas partes baixas da cidade, o que resolveria de forma quase que definitiva a situação.

UMAS reune-se no sábado em Taciba

Está marcada para o dia 2 sabado proximo a 1a. reunião da União dos Municipios da Alta Sorocabana neste ano de 1974 O conclave será efetuado na cidade de Taciba e reunirá os prefeitos de todos os municipios da região. O prefeito Manoel Rainho de Presidente que é Secretario da entidade deverá estar presente. Está marcada para a oportundade uma visita de todos os executivos municipais à Usina Capivara que se constróe no Rio Paranapanema.

Grupo de jovens vai encenar peça

Um grupo de mais de 40 jovens, pertencentes a Igreja Nossa Senhora da Fátima de Presidente Venceslau, vai encenar no proximo sabado a Peça Nem Chuva, Nem Sol. A direção e produção é de José Valdo Gomes da Costa, e conta com mais de 40 participantes. A entrada é grátis, e teremos sessões as 19 e 21 horas, no prédio de Obras Reunidas de Assistencia Social.

Canal 10 voltou ao ar

Voltou a ocupar o video dos telespectadores de nossa cidade, o canal 10 da Tv Globo. A maioria recebeu com satisfação a volta do canal de Tv, para os seus televisores. Hoje pela manhã a nossa reportagem manteve contato com o sr. Augustinho Ramos, presidente da SARTEPREV, autarquia que cuida da televisao no municipio e foi informada de que:- O mesmo deverá seguir viagem nesta noite para tratar do assunto, -- Estará junto a Delegacia Regional do Dentel para solicitar a regularização do serviço de televisão do municipio. A Sartprev pretende instalar definitivamente o Canal 5, ou transmissor dentro das Tv Globo com sistema re especificações técnicas do Dentel colocando assim um sistema definitivo que seria mantido pela propria emissora de TV. A relativa à compra do eparte da autarquia será quipamento, que continua ria pertencendo à municipalidade e seria cedido para o uso da Tv Globo mas com a assistencia e técnica e manutenção por parte da estação geradora dos sinais. Para isso está fazendo, o sr. Agostinho Ramos, um comunicado aos contribuintes da Sarteprev, para que contribuam de acordo com boletim expedido recentemente para que a cidade possa ter uma imagem perfeita tal como Pres. Prudente, com a instalação de equipamento retransmissor para Presidente Venceslau. Espera a Sarteprev colocar tudo em condições de atender à Portaria 139 do Dentel para o uso do equipamento a ser comprado.

Classificação dos candidatos as aulas excedentes

— Está afixada no predio do Ginasio Estadual Presidente Venceslau a classificação dos professores candidatos as aulas excedentes em toda a 10.a região administrativa de Presidente Prudente. Tem sido muito grande a procura dos interessados em se inteirarem da colocação que obtiveram e quais as possiblidades de terem aulas atribuídas. A atribuição deverá ser efetuada na primeira quinzena de fevereiro em Presidente Prudente.

Presidente da Camara é renunciante

O vereador Jorge Antonio Sobrinho convocou os seus companheiros para uma reunião extraordinária, na ultima terça feira. Na oportunidade o mesmo salientou que vai renunciar ao cargo de Presidente da edilidade local. O motivo: — saude. O atual presidente que teria mais um ano para cumprir, tem recomendações médicas para um prolongado tratamento de saude e por isso está renunciando. A atitude causou surpresa pois o sr. Jorge Antonio Sobrinho é um dos politicos mais atuantes do municipio.

Comandante do 15.o BPM visita Venceslau

Está em visita a 3.a Cia. do 15.o Batalhão da Policia Militar, o Comandante do Batalhão. O mesmo será recepcionado pelo Tenente Trajano que comanda atualmente a 3.a Cia.

Lucio Flavio foi preso ontem

Foi capturado ontem à tarde, em Belo Horizonte Lucio Flavio Vilar Lirio. Deverá ficar alguns dias na capital mineira até que seja esclarecido alguns assaltos a ele atribuidos voltando posteriormente para o Rio de Janeiro de onde se evadiu no dia 19 de janeiro.

Apelidado como o "Rei das Fugas" e apontado como recordista mundial de fugas da prisão tem registrado nos seus antecedentes 16 (dezesseis) escapadas de diversas prisões do Brasil algumas delas espetaculares.

Está condenado ha mais de cem anos de prisão e na penúltima vez que foi preso em 1.972 disse — "Não ficarei muito tempo" e justamente alguns meses depois fugiu da Penitenciária Menezes do Rio de Janeiro.

Ontem pela manhã juntamente com mais dois fugitivos assaltaram a agencia do Banco Comercio e Industria de Minas Gerais, mas nada levaram em virtude da impressionante calma do gerente que conversando com os assaltantes conseguiu ludibriá-los até a chegada da policia quando houve fuzilaria e fugiram pelo centro da capital mineira num volkswagem que havia roubado dois dias antes.

A tarde, foi preso juntamente com sua esposa na Pensão Auxiliadora, pois seu companheiro prestou informou onde ele estava, fizesse ficha com documento falso.

ENTREVISTA

Disse Lucio Flavio que ficou sabendo de um romance com sua irmã com um policial Jorge de Tal, ficando revoltado e estava propenso a matá-lo mas atendeu conselho de sua esposa, seu cunhado e de sua mãe resolveu não praticar mais esse crime e achou que a fuga seria uma boa vingança.

Cotinuando a responder as perguntas com impressionante calma, disse que quem deu as armas foram as autoridades as quais chamou de corruptas dizendo que elas deveriam ser honestas, pois o bandido é ele — as acusações que fez contra o problema moral de diversas autoridades, foi gravissimo e quando perguntaram se não tinha medo respodeu que estava falando a verdade.

O diretor da penitenciária foi imediatamente avisado, logo depois da fuga e rigoroso inquerito está sendo feito se aceitarem as declarações de Lucio Flavio muita gente vai ficar na corda bamba.

SOCIEDADE EM TÓPICOS

Barbosa da Silveira



ESTEVE em nossa redação a senhorita Maria de Brito Sena estudante em Narandiba que veio acompanhado Derley José Ferreira, de 12 anos de idade, estudante da sétima série naquela cidade e que o entregador do nosso jornal, naquele municipio. Durante muito tempo conversaram com nosso diretor Mario Peretti.

—o—

NOSSO amigo Laerte Silva solicitou registrar o enlace matrimonial de Luci e Olympio. Ela, professora secundária filha do casal Mario Liberto; ele, filho do casal Tiburcio Dias. A cerimonia da benção nupcial será amanhã, às 11,30 horas ,na Igreja Nossa Senhora Aparecida da Vila Marcondes. Após o ato religioso, recepção na Chácara Hors.

NA redação esteve quarta-feira o senhor Julio Guerra, bastante contente informando que seu neto, Nelson Aparecido da Costa, ingressou na Faculdade de Engenheria, Arquitetura e Urbanismo de Santos, conseguindo ótima colocação. Segundo adiantou ainda o vovô feliz, seu neto se preparou no Esquema Vestibular, partindo para as provas bastante "afiado". Nossos parabens.

—o—

ESTAMPAMOS hoje a foto de Hamilton e Fernandinho do Equema dois integrantes da Escola de Samba Malacos do Tenis, os quais juntamente com os demais elementos já estão nos ensaios preparatórios para as noitada de carnaval, quando os pupilos de Ottimo Carrara, vão tentar o bi-campeonato no desfile. E os demais associados do clube, podem e devem comparecer aos ensáios, incentivando-o para que façam apresentação de gala. Pretendem os Malacos, ter ainda maior sucesso que o ano passado.

—*—

ANIVERSARIANTES de hoje Marly Franco Oliveira, completando 17 anos, Manoel Cabrera, Dilson Sabino Gonçalves, Maurício Lopes da Silva, Antonio de Holanda Cavacalnte, Justino Fernandes, Maria Regina Morais Correia Buchalla, Luiz Carlos Arruda, Guilherme Oliveira Lopes, Mare Cassuniro, Cecilai Satiko Fukami, Mauro de Ré, Elza Brigatto Amorim, José Hugo Luppi Castilho, Luiz Carlos Robortella, Selma Alves Alvarez.

—*—

ESTÁ hoje completando 15 anos de idade, Marcos de Galles, filho de Osvaldo de Galles e da senhora Elza Silingovschi de Galles, devendo receber os cumprimentos dos amigos e dos familiares. Tendo os papais como anfitriões, à noite vai receber os que forem parabenizá-lo.

—o—

SERÁ amanhã, o tão esperado baile comemorando mais um aniversário do conjunto Os Sombras, a partir das 23 horas, nos salões do tricolor. E, ainda foi contratado para revezar com o conjunto aniversariante, "Os Novos Incriveis" que pela primeira vez vem à nossa cidade.
Evidentemente, será mais uma "Enchente" no clube da Avenida Coronel Marcondes, e no final da noite, haverá um pré-carnaval, uma espécie de ensaio, é lógico.

—o—

LUIZ Roberto Marcondes de Oliveira escreveu umas cartas maravilhosas, e algumas transcrevemos, como o caso da presente — Prezado Vinicius escoa-se o tempo e se não o encontra para noticiar amigos. Algum que sobre é aproveitado para descanso. Os dias de ontem eram diferentes e sempre havia alguma oportunidade. Mesmo assim roubo algum para lhe escrever. Magali, filhos e eu com saudades dessa terra e dessa gente, mas oportunidade é pouca para se ir. A distancia procura-se acompanhar a vida daí. São "O Imparcial" e "O Correio da Sorocabana", meus grandes informantes. Por eles é que fico sabendo das coisas. E por vocês, meus amigos Zequinha e Vinicius. oPr falar em jornal, como estão escrevendo bem o Libanio e o Rubens Shirassu. Uma enormidade. Esse dois vão longe. Aliás, já lhe falei sobre isso há muito tempo

Por aqui as coisas caminham, com a gente lutando Além da Delegacia, estamos integrados à APAE, no Grupo de Recuperação da Familia e na Colresan-Coleta Regional de Sangue. Esta ultima, aliás, é criação da Loja Maçônica "Abolição e Independência" e tem prestado extraordinários serviços à população. Foi a primeira fundada nesta região e é a mãe de seis outras por nós fundadas em cidades vizinhas. A ultima foi em Franca. Pretendo, com apoio da Loja Macônica "Vicente Neiva", daí fundar uma para Presidente Prudente. Possivelmente, em fevereiro, aí estaremos para a palestra inicial.

Vinicius para você ter uma idéia do que se fez o ano passado, anexo balancete geral até 31 de dezembro. Os numeros dirão melhor que qualquer outra explicação. Além da natureza profilática, recupera vidas e isto é gostoso de se sentir. Dá à gente sensação de utilidade. Entre as coisas agradáveis que me acontecem, a visita de prudentinos é das melhores. Imagine minha alegria quando tive, por dois dias, a companhia de Da. Neusa e dr. Macuco. Conversamos saudades. Para meus amigos, que conheceram, desfilaram simpatia, inteligencia e cultura. Pena fosse curta a permanencia. Estou lhe tomando tempo. Fico com um grande abraço de amizade e admiração, Luiz Roberto.

NOTA — Em outro local desta edição estamos publicando o balancete e pelos numeros os leitores vão verificar que realmente é uma criação admiravel.

—o—

DOMINGO, no programa "Os ouvintes querem ouvi-lo, a partir das 11,30 horas pela Radio Comercial de Presidente Prudente, estaremos entrevistando o advogado Dr. José Stabile Filho. Grande cultura, terá muita cousa para falar aos ouvintes. Ouçam.

—o—

REGRESSOU quarta-feira para o Rio de Janeiro, onde está fazendo estágio nos Hospitais Cruz Vermelha, Souza Aguiar e do INPS, em Bonsucesso o universitário prudentino Tadeu Ciabatari que está no sexto ano de Medicina, em Terezópolis, especializando-se em Oftalmologia.

Associação de Assistência ao Tuberculoso Pobre de Presidente Prudente

EDITAL

Convocação da Assembléia Geral Ordinária
1.a Convocação

Atendendo aos dispositivos estatutários, são convocados os senhores associados da Associação de Assistência ao Tuberculoso Pobre de Presidente Prudente, a se reunirem em Assembléia Geral Ordinária, no dia 7 de fevereiro do corrente ano, às 20 horas, na séde da Associação à rua Olinda n.o 1.023, nesta cidade, afim de deliberarem sobre a seguinte Ordem do Dia:

a) Aprovação do Relatorio e Balanço Geral do exercicio encerrado em 31 de dezembro de 1973.

Acham-se a disposição dos senhores Associados na séde Social, à rua Olinda, 1.023, nesta cidade, os documentos referentes ao exercicio de 1973

Presidente Prudente 01 de fevereiro
Aparecida da Silva Coimbra — Presidente
30 — 31

COMUNICADO

"Solicitamos que a Srta. Edna Mendes Crisotomo portadora da Carteira Profissional n.o 009559 Série 350.a, compareça ao nosso escritório dentro do prazo de 3 dias a contar desta data, caso contrário será caracterizado como abandono de emprego.
(a) COMERCIAL GENTIL MOREIRA S.A.

Associação Prudentina de Esportes Atléticos edital de convocação

Senhores Conselheiros

Nos têrmos do Art. 15 letras "D" e "E" do Estatuto Social, ficam Vv. Ss. convocados para a reunião oridnária do CONSELHO DELIBERATIVO à realizar-se no dia 8 de Fevereiro de 1974 às 20 horas em 1.a convocação e às 21 horas em 2.a e ultima convocação em sua séde social à Avenida Cel. Marcondes 601, obedecendo a seguinte:

ORDEM DO DIA

1.o — Apreciação das contas do exercicio anterior.
2.o — Apreciação para aprovação ou não da Propasta Orçamentária referente ao exercicio de 1974.
3.o — Outros assuntos.

Certo de contar com o honroso comparecimento dos Nobres Conselheiros, antecipo os meus agradecimentos e firmo-me

Respeitosamente
ANTONIO SERVANTES
Presidente do Conselho Deliberativo
31|01 e 06|02|74

Um homem simpático precisa de um carro simpático. Que retrate a personalidade e a simpatia do seu dono. Um carro bonito, moderno, diferente. Por fora e por dentro. Um carro que seja assim: de cores esportivas, com portas superdimensionadas, pára-brisa panorâmico, janelas e vidro traseiro que proporcionam grande visibilidade, bancos anatômicos reguláveis em 21 posições diferentes e freios a disco. Deve ter mais: limpadores de pára-brisa com duas velocidades, maçanetas internas embutidas, relógio elétrico de horas e dois amplos porta-malas. Este é o carro do homem simpático. Seu nome é Karmann Ghia TC. Venha buscar o seu.

Nós temos os planos mais simpáticos para v. escolher.

Não seja simpático pela metade. Venha buscar o seu K. Ghia TC. Hoje.

Nós temos os planos mais simpáticos pra fazer de v. o homem mais simpático da cidade.

SORAUTO — CIA. ALTA SOROCABANA DE AUTOMOVEIS
RUA ANTONIO RODRIGUES, 300
PRESIDENTE PRUDENTE

REVENDEDOR AUTORIZADO

Destaques em 10 Toques

1 – Pescuma

Depois de ser dispensado pela Portuguesa de Desportos, quando ajudou a equipe a conquistar o título paulista, o zagueiro Pescuma que tinha seu passe preso ao Corinthiba, foi comprado pelo Corinthians Paulista. Ontem o zagueiro se apresentou ao treinador Iustrichi.

2 – Helio

Revoltado contra a derrota de seu time em tres a zero para o Palmeiras na ultima quarta-feira, o goleiro Helio do Ceará, afirmou que o treinador Ivonisio Mosca, só queria inventar mas não entendia nada.

3 – Alemao

Depois de ficar dois meses sem mexer com bola, o zagueiro lateral direito Alemao, voltou aos treinamentos no PPEC. O zagueiro mostra-se totalmente recuperado, lutando agora pela condiçao de titular.

4 – Eleiçao

A Imprensa da Venezuela consultando diversos paises sul-americanos, elegeu Pele como o melhor jogador do mundo na temporada 73. Em segundo lugar ficou Brindisi do futebol argentino, para Riverino do Corinthians Paulista ficar na terceira colocaçao.

5 – Dispensado

Parece estar próxima a dispensa do treinador Iustrich do Corinthians Paulista. A equipe está muito mal no certame nacional e dirigentes que estavam ao lado do tecnico ja viraram a mesa pedindo a sua dispensa.

6 – Valdir Perez

Perguntado sobre um goleiro que poderia ser lembrado para a seleção do Brasil, o goleiro Leão do Palmeiras respondeu que está surpreendido com o futebol de Valdir Peres, do São Paulo, acreditando que o ex-pontepretano poderia merecer convocação.

7 – Luiz Carlos

Depois de ficar algum tempo esquecido pelo Corinthians Paulista o zagueiro Luis Carlos, já tem novo clube. Foi cedido ao Flamengo do Rio de Janeiro, com Baldochi, quase que no mesmo caminho.

8 – Mineiro

Ico, goleiro do PPEC pode atuar no futebol mineiro ainda neste mes. Um emissário do time da Caldense manteve contacto com a direção do time ouro anil pedindo o raqueiro. Ico deverá estar em Poços de Caldas na próxima semana.

9 – Não agradou

Lançados várias vezes no time efetivo, durante os treinos coletivos do PPEC, o atacante Toninho das equipes inferiores do Palmeiras não agradou. No entanto o atacante continua sendo observado pelo departamento profissional.

10 – Ponte Preta

Mesmo sofrendo algumas derrotas seguidas dentro do Paulistinha, a Ponte Preta é líder absoluta da competição por pontos ganhos. Soma 31 pontos, enquanto o vice-líder, o América tem 29.

'O Imparcial' vence de 5 a 4

O quinteto de futebol de salão de "O Imparcial" depois de um recesso de muitos dias, jogou as 19 horas na quadra do Prudentão, contra a equipe do "2.001". Mesmo um tanto desentrosada, a equipe da casa derrotou o adversario por 5 tentos contra 4.

"O Imparcial" jogou e venceu, com: Sergio, Luivaldo (1); Grizolia, (1); Peninha e Valderi, (3).

O "2.001" perdeu com o seguinte quadro: Chochinho, Luizinho (2) Garibaldo, (1) Croquete e Cabelinho (2).

Ocorrencias: Valderi, atacante do time da casa, sofreu seria contusão na cabeça e braço direito, na disputa de uma bola com dois adversários. Ele caiu pesadamente sobre o alambrado, ficando semi-desmaiado, sendo obrigado a abandonar a quadra. O goleiro Sergio, pediu tempo algumas vezes, em face de câimbras violentas em sua cocha esquerda. Dois juizes foram expulsos do jôgo pelas irregularidades cometidas.

Não perca nenhum detalhe da COPA DO MUNDO

Faça já sua assinatura de
A GAZETA ESPORTIVA

(Apenas 200 cruzeiros. c|entrega direta)
Fale com o representante local
pelo telefone 106 614

Campeonato de Tiro, sucesso na cidade

O Primeiro Campeonato Popular de Tiro ao Alvo de Presidente Prudente, realizado nos dias 26 e 27 de dezembro, foi sucesso absoluto, no "stand" do 18.o Batalhão da Policia Militar.

Compareceram 180 atiradores de Presidente Prudente, Santo Anastácio; Dracena; Adamantina; Lucélia; Martinópolis; Quatá; Goiânia (GO) e Taciba, que usaram o "stand" para treinamen- aos inclusive a noite, fazendo farto uso de munição e no encerramento ao campeonato domingo as 17 horas houve a entrega de troféus medalhas.

CLASSIFICAÇÃO

No setor masculino de Presidente Prudente a classificação foi a seguinte: — 1.o) Lidio Scalon com 199 pontos; 2.o) Orivaldo Scalon com 194; 3.o) Roberto Kozuki com 194; 4.o) Wogner Paulo Poiato com193; 5.o) José Maria M. Lisboa com 192; 6.o) Eleutério de Mateus com 192; 7.o Floravante Scalon com 192; 8.o) Hilton Nogueira Ferreira com 191; 9.o) Newton G. Fazano com 190; 10.o) Osvaldo H. Miyasaki com 188 pontos.

No setor feminino de Presidente Prudente — 1.o) Helena K. H. Ishii com 186 pontos; 2.o) Marcio D'Andrea Mateus com 184; 3.o) Ana Maria F. M. Lisboa com 182; 4.o) Mariko Uchida com 180; 5.o) Regina D'Andrea Mateus com 170; Maria Celia M. Paula com 122; 7.o) Yasu Hida com 116 pontos.

No setor infantil de Presidente Prudente — 1.o) Amara dos Santos com 193 pontos; 2.o) Jeronimo Kempe Junior com 181; 3.o) Marcio A. Mavri Khun com 166; 4.o) Edson Toshio Miyasaki com 161; 5.o) José Elisio Kempe com 156; 6.o Amilton Sumita com 152 pontos.

No setor masculino visitante; — 1.o) Mario Onishi (Santo Anastácio com 198 pontos; 2.o) Perival Alves (Lucelia) com 197; 3.o) Joaquim Carlos Peixoto (Quatá) com 194 4.o) Frankin M. Alves (Lucélia) com 191; 5.o) Faraday Zonandrea Adamantina) com 188; 6.o) Edson Vieira (Dracena) com 188; 7.o) Paulo H. Itaioka (Santo Anastácio) com 185 pontos.

No setor feminino visitante — 1.o) — Sandra Mara M. Alves (Lucelia) com 199 pontos; 2.o) Ingrid Eisenboch Martinópolis) com 188; 3.o Edy Kozuki Onishi (Santo Anastácio) com 185; 4.o) Maria Ines Peixoto (Quatá) com 176; 5.o) Dalva S. Galindo (Taciba) com 129 pontos.

EQUIPES

Por equipes, sagrou-se campeã, a de Presidente Prudente com 780 pontos, composta por Lidio Scalon, Roberto Kozuki, Orivaldo Scolon e Wagner Paulo Poiato.

Em segundo lugar classificou-se a equipe de Santo Anastácio com 749 pontos, formada por Mario Inishi, Paulo H. Itaioka, Manoel C. Santos e Eu, Kozuki Onishi.

Em terceiro lugar classificou-se a equipe de Quatá com Joaquim C. Peixoto com 733 pontos.

Tal foi o entusiasmo de tantos quantos se dedicam ou passaram a se didecar a esse esporte uqe para o próximo ano, prevê-se um supercampeonato, pois havia uma maioria le jovens competindo, demonstrando possuirem grande dose de controle, calma e vontade de se aperpeiçoarem.

Deverão retirar no setor de relações publicas do 18.o Batolhão em Presidente Prudente, seus troféus, Edson Vieira de Dracena, Ingrid Eisenbach de Martinópolis, Yasu Hida, Edson Toshio Miyasaki, Amilton Suimta e Osvaldo H. Miyasaki de Presidente Prudente.

Notícias da Hípica

Ilustre visita. Domingo passado, a Hípica teve o prazer de receber a visita do casal Gerald Golding, acompanhado pelo prefeito Dr. Walter Lemes Soares. Foi-lhes apresentado um modesto programa constando de uma reprise musicada, uma demonstração de adestramento e saltos variados.

Qual a nossa surpresa, quando a senhora Golding profunda conhecedora de cavalos e da equitação, nos disse que, apesar de já ter visitado um dos grandes clubes hípicos da Capital Paulista, considerava a nossa uma verdadeira Hípica e nao os clubes que alem da parte hípica possuem piscinas e outros esportes. Deve-se saber que na Inglaterra nao existem clubes como no Brasil, mas que o esporte é praticado largamente, sem que nos respectivos centros haja outra coisa a não ser cocheiras e picadeiros. Ate campeonatos nacionais e internacionais são realizados em grandes fazendas, onde tudo é improvisado. Montam-se acampamentos para refeitorios e para o pessoal técnico, cocheias simples de madeira, cobertas com lona para os cavaleiros numa escola próxima ou entao ha um ônibus que os leve para um hotel simples numa cidadezinha próxima. Outros se instalam com os seus trailers na própria fazenda. Há grandes áreas de estacionamento para os visitantes que vêm em grande massa, e naturalmente não faltam os vendedores ambulantes.

A filha do casal Golden é instrutora diplomada, adestra os cavalos que a familia cria e dedica-se aos seus alunos.

Reunião. Na terça-feira passada, reuniu-se a dretoria, quando entre varios assuntos, foi tratado do programa de trabalho e do calendário social e esportivo estabelecidos para o corrente exercicio. Em mais, foi fixada a data de 12 de fevereiro para a realização da Assembleia Geral (êste ono não haverá eleições).

Eleições na Federação. Foi realizada ontem à noite a Assembleia Geral da Federação Paulista de Hipismo, para eleição da Diretoria para o corrente concorrem duas chapas, uma de continuação, encabeçada pelo atual prenio Machado Castro Pinsidente, Cel. Mário Antonio e outra de renovação encabeçada pelo Dr. Luiz Claudio de Albuquerque Campos. Esperemos que tanto um como outro dê o seu apôio à S.H.P.P. quando eleito, coforme ambos prometeram.

A presidente da S. H. P. P. Srta. Ruth Kunzli seguiu a São Paulo para participar desta eleição.

EQUIPAMENTOS
MARK (MR)
BOMBAS HIDRÁULICAS

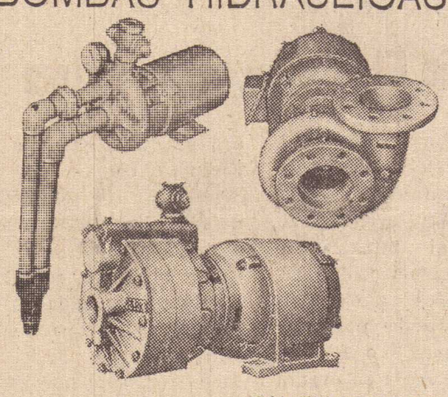

SILENCIOSAS
ROBUSTAS
COMPACTAS
EFICIENTES
Monobloco
ou com mancal

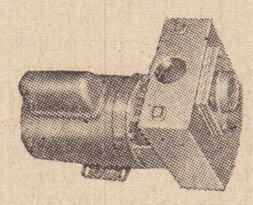

CENTRIFUGAS: Vazão até 600 M3/H
Pressão até 240 metros

INJETORAS: Para bombear água de poço até 150 metros de profundidade

AUTO ESCORVANTES: Com e sem pré-filtro para piscinas, obras e tratamento de água

SERLUBE
Av. Brasil n.o 1.226 — Fone 3-4351.
PRESIDENTE PRUDENTE

Falta critério na venda de sementes

Alguns pecuaristas que efetuaram aquisições de sementes de capim colonião para plantio nesta e em outras regiões do país, estão se queixando da péssima qualidade do produto vendido por algumas firmas, que não tem proporcionado os resultados almejados.

Consideram por isso, que há vendedores inescrupulosos explorando a boa fé de muitos fazendeiros, a quem vendem seus produtos como sendo de boa qualidade, quando na realidade sua germinação é quase nula.

O pior, é que alem de perder tempo e dinheiro, os pecuaristas ainda sofrem maiores prejuízos com novas plantações em épocas impropria. Essas sementes de má germinação, apresentam certificados fornecidos da Secretaria da Agricultura

Policia Rodoviária sem novidades

A partir de noje e em todas as nossas Edições estaremos divulgando as principais ocorrencias verificadas nas estradas que servem a Alta Sorocabana e Alta Paulista, no trecho sob jurisdição do Destacamento Regional da Policia Rodoviária sediado em Presidente Prudente.

Felizmente, nos dois ultimos dias nenhuma ocorrencia grave mereceu registro por parte daquela regional que controla agora o trafego rodoviário entre Pres. Epitácio e Rancharia, de Panorama a Tupã; de Rancharia a Porto Alvorada; de Quintana a Porto Firmino e de Pres. Venceslau e Teodoro Sampaio.

Por outro lado, encontra-se de plantão permanente no Destacamento Regional à Avenida Marechal Deodoro, um integrante da Policia Rodoviária para atender toda e qualquer notificação de acidente na região. O atendimento é feito através do telefone 3 — 5527.

LAVANDERIA AUTOMÁTICA
Rua Rev. Coriolano, 2013
—FONE 3092—
Lava-se em apenas 2 horas

— — — — — — — —
— De vez —
— em quando —
— ouça —
— MARTINOPOLIS —
— Rádio Clube —

SERVIÇO PÚBLICO
financial
o banco do sim

Casa Própria

Financiamos sua casa própria em até 8 anos prazo, com um ano e meio de carência.

→ Quem ainda não recebeu os formulários do IMPOSTO DE RENDA, mas deseja pagar antes do prazo para ter o desconto previsto, poderá utilizar os formulários avulsos encontrados na Delegacia da Receita Federal.

→ Letras de Cambio FINANCIAL rentabilidade e garantia.

→ Atenção contribuintes de impostos Predial Urbano e Territorial Urbano. Caso ainda não tenham recebido os avisos de débito, por extravio ou insuficiência de endereço, dirijam-se à Divisão de Tributos Imobiliários (Lançadoria), da Prefeitura Municipal, onde os mesmos lhes serão entregues.

BANCO FINANCIAL DE MATO GROSSO S.A.
Rua Siqueira Campos, 622-Pres. Prudente

HORARIOS DA VIAÇÃO CARREIRA LTDA.

Estação Rodoviária — sala 16 — fone 3-3249

5 e 14 horas:
Passa por Regente Feijó, Taciba, Usina Capivara, Porecatu, Florestópolis, Vila Prado, Jaguapitã, Maragogipe, São Martinho e Rolandia.

6,30 horas:
Pirapozinho, Narandiba, Lupionopolis, Centenário do Sul, Guaraci, Jaguapitã, São Martinho, Rolandia e Arapongas.

Em Rolandia, baldeação p| Londrina, Apucarana, Curitiba, Ponta Grossa, Maringá, Cascavel, Umuarama, Cianorte, Guaira Foz do Iguaçu, Cruzeiro do Oeste, Campo Mourão, Toledo e todo o norte do PARANA'.

LETRAS DE CÂMBIO
GUARANY
Rua Major Policio Tarabay, 624 - fone 3-3192
PRESIDENTE PRUDENTE

O MERCEDINHO ESTÁ AJUDANDO A CIDADE CRESCER PARA O ALTO

Esse fato talvez tenha passado despercebido, mas o desenvolvimento de Presidente Prudente é uma realidade! Em todos os pontos, surgem novas construções, e a firma GOMES & CIA. LTDA. — agora com sua séde própria — adotou um MERCEDINHO para o seu serviço de entregas de materiais para construções. O resultado foi tão significativo que a firma encomendou mais um.

MERCEDINHO' à venda nos concessionarios Exclusivos para esta região;

IRMÃOS KANEKO S.A



L-608D (MERCEDINHO) — MAIS UM PRODUTO DA
Mercedes – Benz do Brasil S.A