S. PAULO
REDACÇÃO, ADMINISTRAÇÃO E OFFICINAS
RUA DIREITA, 26-A
(Alto e baixo)
Caixa postal F—Teleph. 629
Sabbado, 12 de outubro de 1907
Anno XIV—n. 323

Commercio de São Paulo

Redactor-chefe — A. CELSO GARCIA

Preços das assignaturas
PARA A CIDADE
Anno . . . 5$000 | Semestre. 1$000
PARA O INTERIOR
Anno . . . 6$000 | Semestre. 1$000
PARA O EXTRANGEIRO
Anno . . . 8$000 | Semestre. 5$000

A INGLEZA

A Sociedade Paulista de Agricultura, que tanto se interessa pela prosperidade da lavoura, nomeou uma commissão para representar ao sr. Willians Speers, superintendente da *São Paulo Railway*, contra a elevação de tarifas dessa estrada. E' de justiça reconhecer que merece louvores essa nobre iniciativa. Os productores atravessam uma crise tremenda, que se veiu aggravando de anno para anno. Se o preço do café não basta, sequer, para as despesas de producção, devem as estradas de ferro conservar as suas tarifas altas ou eleval-as ainda mais? Seria aggravar uma crise que já tem arruinado tantos lavradores. Mas, por muito nobre que seja a iniciativa da Sociedade Paulista de Agricultura, seja-nos permittida uma arguição. Salva-se a lavoura com a reducção de fretes? E' sufficiente só a cooperação da Ingleza? Essa companhia cobrava 140 réis por kilometro-tonelada de café beneficiado, de Jundiahy a Santos. Mas, como pretende cobrar, pelo mesmo transporte, 185 réis, de 1.° de novembro em diante, rompe a lucta contra a companhia. Que haja bom senso: esse augmento de preço não é que ha de perder a lavoura, hoje quasi sem esperanças. Os males que a torturam são complexos. Ha falta de braços, ha falta de credito, ha falta de transporte ou transporte caro, ha impostos excessivos, ha baixa de preço, ha desunião da classe. Ora, salvar-se-á, por ventura, a lavoura, se a *S. Paulo Railway* cobrar, como até agora, 140 réis por kilometro-tonelada?

Sabemos todos que a Sociedade Paulista procura, apenas, baratear o transporte. Mas, se é este o seu louvavel intuito, porque não pede tambem uma reducção ás outras estradas do Estado? Lembrámos, ante-hontem, um facto quasi esquecido. Em 1882, o presidente da provincia, conselheiro Francisco de Carvalho Soares Brandão, com o fim de auxiliar os lavradores, numa época em que muito baixara o café, convocou uma reunião dos representantes das estradas de ferro. Nessa reunião, effectuada em palacio, pediu-lhes que concedessem uma reducção de tarifas. *As companhias acquiesceram ao pedido.* Em 1888 e 1889, como se elevasse a taxa cambial, *as companhias fizeram nova reducção.* Em 1906, a Ingleza, para prestar auxilio á lavoura, attendeu a solicitações do governo federal, que instava por uma diminuição de tarifas. A mesma companhia offereceu-se, espontaneamente, para abater, de novo, o preço de transporte. Ha, pois, varios precedentes. Se os ha, porque o governo ou a Sociedade de Agricultura não tenta, nos dias em que poucas esperanças restam á laboriosa classe, conseguir uma reducção do preço de transporte, *não da Ingleza simente, mas das outras estradas paulistas?* Se não reclamar das outras companhias, julgar-se-á que basta, para alliviar a lavoura, a continuação das tarifas antigas da *S. Paulo Railway!* Não negamos que seja indispensavel a cooperação desta empresa. Mas queremos dizer que as demais estradas devem tambem prestar o seu auxilio. O superintendente da Ingleza disse, ha dias, que, durante a grande safra, ella manteve o preço de 140 rs. por tonelada-kilometro. Mas accrescenta que se a *S. Paulo Railway* ficasse surda ao pedido do governo federal, *como as demais estradas*, seu procedimento seria menos censurado do que agora. Vê-se que o digno superintendente allude, ironicamente, ás outras companhias. A desegualdade o descontenta. Mas, se as outras grandes estradas fizessem ou se ainda fizerem uma reducção, não interporá elle a sua auctoridade para conseguir o apoio da Ingleza? Procure a Sociedade Paulista, prestando mais um assignalado serviço ao Estado, uma reducção de tarifas em todas as grandes estradas. Que essa reducção allivie bem a lavoura, sem sacrificar a industria de transporte, que tambem merece todo o estimulo e protecção.

O novo ministro da Republica Argentina sr. dr. Julio Fernandez, nomeado para a legação no Brasil é um cavalheiro muito considerado em Buenos Aires.

Muito moço ainda, em 1889 foi secretario da Commissão Directora da Exposição Internacional de Paris e ha muitos annos é membro da Commissão Directora da Liga Agraria de Buenos Aires, tendo antes tambem exercido egual cargo no Banco Municipal.

E' representante de importantes sociedades anonymas de grandes capitaes na cidade portenha e membro da Commissão Directora da Loteria por parte do governo argentino.

Jurisconsulto de reputação em sua patria, é nella estimado pela sua intelligencia, fino trato e lhaneza de caracter.

Amigo do actual presidente da Republica, dr. Figueróa, foi por este escolhido para representar a Argentina, como um homem habil pela sua prudencia e qualidades especiaes para dirigir a Legação no Brasil.

Orfêvraria Christofle, representantes: L. GRUMBACH & C. — S. Bento, 91.

Monopolio do talento

Tem-se procurado firmar, como verdade incontrastavel, a inferioridade da raça latina. Tão insistentemente pregou-se no Brasil essa ballela, que era tido por irreflectido e exaggerado quem procurasse contestar semelhante dislate. Felizmente, a reacção está principiando a operar-se, ao impulso da iniciativa do notavel historiador Guilherme Ferrero, que neste momento nos honra com a sua visita.

Graças ao prestigio da sua palavra auctorisada, está voltando aos espiritos a verdadeira noção das coisas: nenhuma das grandes raças humanas é superior á outra; todas têm produzido egualmente grandes homens nos differentes departamentos da actividade humana.

Resta que appareça alguem, com bastante auctoridade, para varrer essa outra ballela da inferioridade dos paulistas, no tocante ao talento, aos filhos do Norte do Brasil.

Ninguem contesta que o Norte tem produzido brasileiros eminentes: mas é preciso ser injusto e negar a historia para affirmar-se a inferioridade dos paulistas. Seria longo e superior aos limites deste artigo enumerar os estadistas, oradores, poetas, escriptores e militares notaveis nascidos em S. Paulo. Basta, para refutar a lenda da nossa inferioridade, que esta seja acceita como verdade incontestavel pelos proprios paulistas, o confronto dos vultos que na actualidade florescem na grande arena politica deste Estado.

Parece que ninguem se animará a querer egualar um nortista, dos aqui naturalisados, ao conselheiro Antonio Prado como administrador; quanto aos oradores, nenhum delles terá a velleidade de hombrear com Cincinato Braga e Alfredo Pujol; nenhum dos seus jornalistas pode pretender sobrepujar Martim Francisco, Julio de Mesquita e Vicente de Carvalho.

Os seus actuaes luminares, astros de superior grandeza com que pretendem offuscar-nos, os srs. Albuquerque Lins e Siqueira Campos, não se avantajam a muitos paulistas. O primeiro foi deputado nos tempos aureos em que a assembléa provincial de S. Paulo derramava jactos de eloquencia brilhante, cheios de sabedoria politica, pela palavra de Rodrigo Silva, Antonio Prado, Moreira de Barros, Prudente de Moraes, Rangel Pestana, Caio Prado, Campos Salles, Martinho Prado, Campos Toledo, Duarte de Azevedo e outros. Entretanto, aquelle vulto, hoje em tão relevante destaque, era, nesse tempo, figura secundaria. Tambem não se conhece o seu traço luminoso na imprensa diaria, no pamphleto ou no livro.

Do sr. Siqueira Campos não se sabem grandes provas, nem pela palavra falada, nem pela palavra escripta. E está na consciencia de todos que elle não tem superioridade alguma sobre uma duzia, pelo menos, dos seus collegas paulistas do Senado, não falando já de um Almeida Nogueira, com quem, nas discussões, elle faz a figura do camondongo nas unhas do gato.

Mas affirmam: a superioridade dos homens do Norte está provada pelo facto de serem elles os que governam os paulistas.

Mostram desconhecer a época que temos percorrido ultimamente os que isso avançam.

O paiz tem atravessado um periodo de agitação popular. Nas perturbações sociaes não são os homens de maior valor os que surgem á tona; como nas agitações do mundo physico não são os corpos mais densos os que se erguem. No revolvimento das aguas do mar, dos rios e dos lagos, não surgem os corpos pesados, que procuram o fundo. Nas grandes ventanias são sempre as pallhas e os corpos leves que se elevam no ar. A esse respeito é bem eloquente o conhecido conceito do eminente historiador Cantú: «Nas épocas de agitação popular considera-se como cidadão intelligente e mais zeloso o delator mais obstinado: e como mais habil e menos escrupuloso.» E' clamorosa injustiça negar-se talento aos paulistas.

Assim como aos outros Estados, tanto do Norte como do Sul, não faltam filhos talentosos, os paulistas tambem podem ufanar-se de não lhes serem inferiores.

Paulista.

E' NECESSARIO REPRIMIR O CHARLATANISMO

Nós que nos consideramos filhos espirituaes da França, porque lá, e em seus livros, aprendemos as sciencias: que de preferencia estudamos a sua lingua, a sua literatura e os seus costumes, e que copiamos as suas leis, nós não deixaremos de ser logicos, transcrevendo para as columnas de um jornal, as leis e decretos do governo francez que têm por objectivo a regulamentação do exercicio da medicina, e de outras artes que com ella têm as mais intimas relações—para ficarmos sabendo que aij, como em todas as nações civilisadas do mundo, existem principios para regular o exercicio daquellas profissões que estão mais em contacto com a saúde de seus povos. E ao lado destas leis, outras disposições complementares e coercitivas, que servem para punir aquelles que desobedecendo seus preceitos e infringindo seus artigos, são por isso mesmo passiveis de sua penalidade. E sendo a França um paiz que serve de modelo a muitos outros por seu adeantamento e cultura, em todos os ramos do saber e da actividade humana, por isso mesmo sua legislação não deixará de ser consentanea com o grau de seu preparo, de seu criterio e de seu renome.

E sendo assim, nunca é demais que procuremos conhecer aquellas suas leis que se referem a este assumpto, e vermos se podemos applical-as entre nós para combatermos o exercicio illegal da medicina que tanto nos prejudica, e ao mesmo tempo tornal-as conhecidas daquelles que suppõem que exercer a arte de curar em qualquer um de seus ramos, nos paizes adeantados, é coisa de nonada e que póde fazel-o qualquer vendilhão ou mascate. A França e outros paizes adeantados não são os unicos que possuem legislação apropriada para uniformisar o exercicio destas profissões: nós tambem a possuimos, mas ás vezes preferimos ir a extranhos fócos, que suppomos de mais luz, por termos deixado extinguir se os nossos.

E sendo esta nação que nos serviu de modelo neste thema, porque a sua legislação não foi inspirada em qualquer principio de seita philosophica positivista ou outra qualquer, e onde a sciencia exige cultivo, onde as academias e universidades não foram creadas nem mantidas senão para ensinar a homens que queiram ter sciencia, e que esta só se aprende nos cursos das escolas, das academias ou das universidades, e onde se presume que aquelles que frequentaram estes cursos estão mais habilitados ou são mais competentes para o exercicio dessas profissões do que aquelles que os não frequentaram, e onde só as pessoas formadas nessas academias ou universidades têm o direito reconhecido officialmente por serem ellas do governo, e onde os direitos profissionaes são respeitados por lei; e onde, finalmente, esta é acatada—venho, por toda esta serie de razões, transcrever as leis francezas que regem por lá o assumpto, para nos servir de norma na campanha que encetamos contra o charlatanismo, que, todos os dias, augmenta entre nós, com todas as suas terriveis consequencias.

Aqui como na França existem charlatães, e as leis repressivas não foram decretadas senão para esse fim. Com a differença apenas, que o Codigo Penal da França foi creado para colibir os abusos e castigar os delinquentes que infringem os regulamentos sanitarios, ao passo que o nosso Codigo, bem raramente deixa de absolver os que attentam contra o direito do exercicio legal da medicina.

S. Paulo, 1 de outubro de 1907.

Dr. Carlos de Castro.

Vejam a liquidação de L. GRUMBACH & COMP.—Rua S. Bento, 91

Nas Camaras

Senado

Responderam á chamada 12 srs. senadores.

A acta anterior foi lida e approvada.

No expediente é apenas lido o projecto enviado pela Camara, creando o curso de engenheiros electricistas na nossa escola Polytechnica.

Passam-se á ordem do dia, sendo sem debate approvados os seguintes projectos:

Em 2ª discussão, sob n.° 3, de 1907, da Camara dos srs. Deputados, com parecer n.° 124, creando o districto de paz do «Pontal», no municipio de Sertãozinho;

em 2ª, o de n.° 2, de 1907, no Senado, com parecer n.° 128, da commissão de justiça, creando o districto de paz de Juquiá, com séde na povoação denominada Bella Vista do Juquiá, do municipio de Itapecerica;

e tambem em 2ª o de n.° 7, de 1907, da Camara dos srs. Deputados, com parecer n.° 129, creando, convertendo e transferindo municipios.

E' em seguida approvada em 2ª discussão adiada, a resolução n.° 7, deste anno, reformando o requerimento interno do Senado.

Postas a votos as emendas apresentadas na discussão anterior, são todas rejeitadas com excepção de uma do sr. Rodrigo Leite, esclarecendo o artigo 14 do regimento, que é approvada.

A resolução é enviada á commissão respectiva para redigil-a de novo, de accordo com o vencido.

O sr. presidente designou em seguida a ordem do dia para a sessão de segunda feira.

Camara

Por um triz não houve hontem numero para sessão nesta casa do Congresso.

A' ultima hora, porém, chegam os srs. Vicente Prado e Dario Ribeiro que com os 24 deputados que estavam presentes, formam o numero legal para a abertura da sessão.

Esta aberta, é lida pelo sr. 2.° secretario a acta anterior que, sem debate, é approvada.

No expediente é lida uma petição dos fiscaes sanitarios desta capital, solicitando o augmento dos seus vencimentos, e um parecer da commissão de fazenda, opinando pela rejeição do projecto n.° 210, de 1896, concedendo gratificação especial ao director da Escola Normal da capital.

Ainda no expediente é lido um projecto da commissão de estatistica creando o districto de paz de Paranapucuba, no municipio de São Bernardo, comarca da capital.

O projecto é apoiado e vae a imprimir.

O sr. Moraes Barros justifica a ausencia do seu collega sr. João Sampaio, que por alguns dias deixará de comparecer ás sessões.

Passando-se á ordem do dia procede-se á votação do projecto n. 27 deste anno, creando e transferindo escolas com as emendas apresentadas na sessão anterior.

E' approvado o projecto, artigo por artigo, com as emendas.

Em seguida entram em discussão, e são approvados, sem debate, os projectos:

n. 31, deste anno, creando o districto de paz de Pirajuhy, no municipio de Baurú, da comarca de Agudos;

n. 32, deste anno, creando o districto de paz de Ariranha, no municipio de Monte Alto;

n. 9, deste anno, creando a comarca de Ribeirãozinho e dando outras providencias.

O sr. Gustavo de Barros, auctor deste ultimo projecto, requer que seja o mesmo dispensado de redacção e enviado ao Senado.

Approvado o seu requerimento, levantou-se a sessão.

Icaro.

LUTA MORTAL

Entre estudantes

Rivalidade literaria.—A canditatura Campos Salles.—O comicio academico.—A recepção Rio-Branco.—Aggressão de Adherbal Spinola contra Sebastião Leite.—Morte daquelle por este.—Prisão e interrogatorio do criminoso.—Enterro da victima.—Homenagens.—Outros pormenores.

Ainda a nossa população não se tinha restabelecido completamente da emoção que lhe causara a tragedia passional do quartel de cavallaria, e já um novo crime vinha impressional-a profundamente. Cerca de 1 hora da tarde falava-se duma scena violenta occorrida entre dois moços, da qual sahira ferido mortalmente um delles. Os boatos, qual mais bizarro e mais contradictorio, corriam vertiginosamente de extremo a extremo da cidade. Só ás 4 horas, mais ou menos, é que o publico veiu a inteirar-se dos principaes pormenores do luctuoso facto.

Tratava-se effectivamente, de um sangrento conflicto entre dois moços vastamente conhecidos em nosso meio, dois esperançosos estudantes, Adherbal Washington Spinola, graduando de odontologia, e Sebastião Leite, graduando de pharmacia. Havia, entre ambos, uma rivalidade literaria que datava do comicio academico realisado no theatro Sant'Anna, para lançamento da candidatura do sr. Campos Salles á presidencia do Estado. Adherbal Spinola e Sebastião Leite disputaram a investidura de orador official, em nome da Escola de Pharmacia. Ao primeiro coube a designação. Deve recordar-se ainda o numeroso auditorio que affluiu, então, ao Sant'Anna, de que o discurso do joven graduando de odontologia foi mal recebido, não porque o seu trabalho merecesse qualquer violenta reprovação literaria, mas porque o orador, sendo tartamudo, imprimia á voz inflexões que provocavam repercussões imitativas por parte de muitos estudantes, localisados na platéa. E' natural que o seu antagonista exultasse com o insuccesso e que a rivalidade surgida entre elles mais se aggravasse, dia a dia. Foi o que, realmente, succedeu: alguns dias depois daquelle comicio, ás 10 horas da noite, os dois estudantes encontraram-se á rua Marechal Deodoro. Adherbal exigiu satisfações de seu collega, este negou-lh'as, sobreveiu uma furiosa altercação e passaram a vias de facto os contendores se não fora a energica intervenção de um terceiro collega, que conseguiu separal-os: o sr. Francisco Antonio Gonzaga Cintra.

Com a visita do illustre barão do Rio Branco á nossa capital, tornou-se mais encarniçada a luta. A Escola de Pharmacia fazia uma sessão solenne em homenagem á s. exa., tendo sido eleito para orador official o estudante Euclides Teixeira, que proferiu, no meio de sympathicos applausos, em nome de todos os collegas, um bem elaborado discurso. Adherbal Spinola fez sentir a Sebastião Leite que desejava tambem falar, no que foi obstado por este e pelos demais membros da commissão dos festejos, os alumnos Francisco Bueno de Aguiar, Euclides Teixeira, Albino Carneiro e Hierochio Pessoa de Barros.

Como Adherbal insistisse no seu proposito, aquella commissão invocou a auctoridade do director da Escola, dr. Amancio de Carvalho, para que só falassem os oradores inscriptos, que eram dois: o dr. Valeriano de Souza, pela Congregação, e Euclides Teixeira, pelos alumnos. O dr. Amancio, attendendo ao estado de saúde do barão do Rio Branco, que não podia resistir ás fadigas duma cerimonia prolongada, deu as providencias necessarias, por intermedio do lente, dr. Luiz de Queiroz, para que ninguem mais usasse da palavra, além dos oradores officialmente designados. Adherbal submetteu-se á ordem superior, mas parece que attribuiu a manejos de Sebastião Leite essa interdição, e mais prevenido ficou contra o seu collega.

Hontem chegou ao seu desfecho a disputa. O preparatoriano Moacyr de Toledo Piza, alumno do Gymnasio de São Paulo, estudava num dos bancos do jardim da Luz, quando deante delle passou Sebastião Leite, acompanhando tres moças, as senhoritas Maria Romana, Maria de Andrade Nogueira e Zelia Dias, alumnas da Escola de Pharmacia. Spinola, que vinha atrás do grupo, a pequena distancia, adeantou-se até Sebastião Leite, a quem disse algumas palavras injuriosas. Este, recuando, repellia-as. Spinola, então, possesso, aggrediu-o a bengaladas, ferindo-o na mão esquerda. Sebastião saca rapidamente dum revólver, e, no intuito de amedrontar o aggressor, dispara um tiro para o ar. Adherbal insiste no ataque e Sebastião desfecha-lhe á queima roupa um segundo tiro, que lhe atravessa a região thoraxica, prostrando-o por terra. As tres moças, ao rebentar do sanguinolento conflicto, fugiram espantadas, aos gritos, e o estudante Arthur de Camargo Pacheco acerca-se do collega tombado no chão, recebe de Sebastião Leite o revolver, dá-lhe voz de prisão, e entrega-o em seguida aos soldados que tinham accudido ao rumor da luta: José Balbino da Silva, Benedicto dos Santos e Virgilio Lopes Ferreira, do 1.° batalhão, os quaes conduziram o delinquente ao posto policial de S. Caetano.

Adherbal Spinola foi conduzido, em braços, por alguns collegas que se tinham approximado, para a Pharmacia da Gloria, sita á rua Marquez de Tres Rios, e propriedade do sr. Pompilio Mercadante, que lhe administrou os primeiros soccorros. Ahi compareceram os drs. Pinheiro e Prado, 1.° delegado, e Gabriel da Veiga, delegado da 1.ª circumscripção, que fizeram remover o ferido para o hospital da Santa Casa de Misericordia, visto o seu estado parecer muito grave. Examinado pelo dr. Alfredo de Castro, que procedeu immediatamente á extracção da bala, este facultativo considerou mortal o ferimento. Em vista disso, o dr. Gabriel da Veiga apressou-se a tomar as declarações da victima, que disse á auctoridade ser casado com d. Princelivia de Almeida Spinola, de quem tem uma filhinha, chamada Idalia, de pouco mais de anno, residindo ambas em Uberaba, em companhia do pae do offendido, sr. Odilon Spinola, cirurgião-dentista. Disse mais que tem, nesta capital, um tio, o sr. Alfredo de Oliveira Cunha, funccionario da Sorocabana. E nada mais poude declarar o desditoso rapaz, pois sobreveiu a agonia, que foi rapida, vindo a fallecer 20 minutos após ter dado entrada no hospital. A policia, depois de ter arrecadado os objectos de valor que o morto trazia, fez removel-o para o necroterio do estabelecimento.

Sebastião Leite, posto incommunicavel num xadrez de S. Caetano, foi interrogado, ás 7 horas da noite, pelo dr. Gabriel da Veiga, no respectivo posto, que se achava repleto de estudantes, funccionarios da Escola de Pharmacia, advogados e reporteres. A's perguntas da auctoridade, respondeu narrando o facto de accôrdo com a descripção que fizemos acima. Disse mais que não era amigo, nem inimigo do morto e que trazia comsigo o revolver de que se serviu em sua defesa para entregal-o ao dono, sr. Silvio de Moraes Salles, academico de direito.

Não tinha a intenção de matar seu collega, mas apenas queria amedrontal-o, tanto assim que desfechou para o ar o primeiro tiro e com o segundo procurou alvejar-lhe as pernas.

Foram interrogadas, em seguida, as testemunhas Arthur de Camargo Pacheco e Moacyr de Toledo Piza, cujo depoimento confirma a nossa exposição.

Hoje, á 1 hora da tarde, continuará o inquerito, devendo ser tomados os depoimentos das tres alumnas que acompanhavam Sebastião Leite na occasião da luta.

Consta que hoje o sr. Jorge Molina deporá, narrando os factos, como testemunha ocular, de maneira differente da narrativa feita pelo criminoso e pelas testemunhas já interrogadas. O inquerito será encerrado hoje.

—Sebastião Leite é filho do sr. Felix da Silva Leite, capitalista residente em Jaboticabal, e morava nesta capital, á rua da Conceição.

Ultimo retrato de Adherbal Spinola

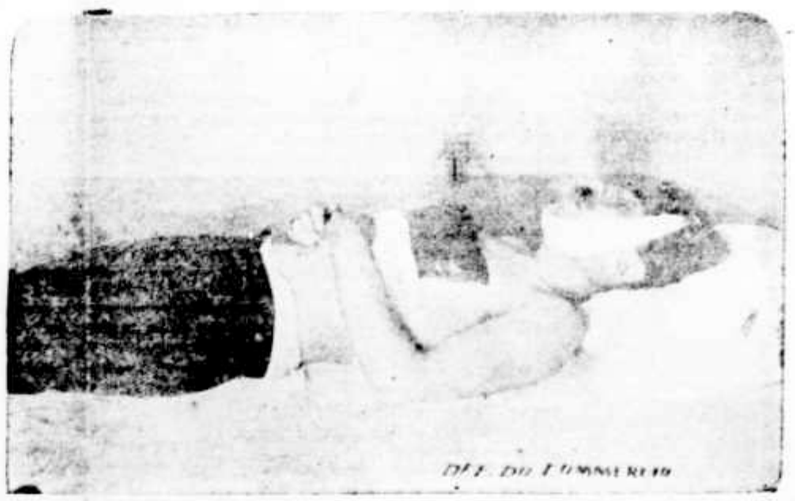

O estudante Adherbal Spinola, na mesa do necroterio da Santa Casa

MUSA VARIA

Do heroico genovez o sonho lindo
Transformou-se em brilhante realidade;
E a America, o penhor da liberdade,
Veia da infancia progrediado.

Rios, florestas, montes e devezas,
—Creações de phantastica feitura
Mostram aqui pujança e formosura,
Como immortaes grandezas.

Por isso nesta data (que é de gloria)
Deve vibrar o coração de um povo,
Que se orgulha habitando o Mundo Novo,
Já tão velho na historia...

Ivan

O CAFE

MERCADO DE SANTOS, EM 11

Tornaram-se conhecidas vendas de 42.558 saccas.
Base, 4$200 para o typo 4.
Mercado, estavel.
Entradas hoje, 48.877 saccas; desde 1°. do mez, 480.024; desde 1°. de Julho, 3.248.772; stock, 1.898.247; media, 48.688.
—Em igual data do anno passado:
Entradas nesta data, 80.708 saccas; desde 1°. do mez, 804.508; desde 1°. de Julho, 5.096.681; stock, 2.076.902; vendas, 65.928; base, 4$000.

CAFE BALDEADO—Foram baldeadas hontem, com destino a esta cidade, 40.449 saccas, sendo: 27.161 na Paulista; 4.717 na Sorocabana; 712 em Campo Limpo; 923 no Braz e 6.939 no Pary e S. Paulo.

PAUTA SEMANAL: — Café bom, 465 réis.
Taxa official para a cobrança de 5 francos por sacca para o dia 12:
Sobre Paris, 686.

Companhia Registadora de Santos

As vendas de café a termo, registadas hontem em Santos, foram de 15.000 saccas, a saber:
Na base do typo n. 4, 15.000 saccas.
Cotações do fechamento:
Outubro, 4$825 a 4$850; Novembro, 4$375 a 4$400; Dezembro, 4$450 a 4$475, Janeiro, 4$475 a 4$500.
Na base do typo n. 7. — saccas.
Cotações do fechamento:
Outubro, 3$500 a 3$550; Novembro, 3$500 a 3$550, Dezembro, 3$500 a 3$550; Janeiro, 3$500 a 3$550.

MERCADO DO RIO DE JANEIRO — Entradas, 14.337 saccas. Embarcadas, 12.300.
Mercado, frouxo.
—Vapores entrados:
Do Norte: Caledonia.
Do Sul: não constam.

Mercados extrangeiros

Fechamento do dia 9:
Havre: 1/2 a 1/4 de baixa.
Dezembro, 42 1/4 e Maio, 42.
Vendas: 12.000.
Hamburgo: — 1/2 de baixa.
Dezembro, 33 e Maio, 33 1/2.
Vendas: 20.000.
New York: 5 de baixa.
Cotações: Dezembro, 6,00 Maio, 6,25.
Vendas 18.000.
Disponivel: inalterado 6 1/2.
Abertura do dia 11:
Havre: 1/4 de alta.
Dezembro, 42 1/2 e Maio, 42 1/4.
Anterior:
Dezembro, 42 3/4 e Maio, 42 1/4.
Hamburgo: — 1/4 de baixa parcial.
Dezembro, 32 3/4 e Maio 33 1/2.
Anterior:
New York: alta parcial de 5 pontos.
Ao meio dia:
Havre: inalterado.
Hamburgo: 1/4 de alta parcial.
New York, 2ª cotação: 5 de alta.

Santos

Compradores em Santos, para os seguintes typos da Bolsa de New York:
Typos 3, 4$400; 4, 4$200; 5, 4$033; 6, 3$833; 7, 3$400; 8, 3$100; 9, 2$900.
Moka superior do commissario, 4$833.

66, em companhia de seu collega João Baptista Grossi. E' seu advogado o dr. Raphael Sampaio, seu primo-irmão. Offereceram-se, tambem, para advogados os drs. Candido Mota e Augusto Turk.

—O enterro de Adherbal Spinola realisa-se hoje, á 1 hora da tarde, sahindo o feretro da Santa Casa de Misericordia para o cemiterio do Araçá. A autopsia será feita pela manhã.

—Hoje proceder-se-á a corpo de delicto em Sebastião Leite.

—Solicitaram-nos a publicação do seguinte convite:

«Pede-se encarecidamente aos alumnos da Escola de Pharmacia a bondade de se reunirem hoje, naquelle edificio, ás 8 horas, afim de se tratar do enterramento do nosso pranteado collega Adherbal Spinola, fallecido hontem, á tarde.»

—A Escola de Commercio far-se-á representar no enterro pelos estudantes David da Silva Martins, Oscar de Almeida Rudge, Joaquim Loureiro e Humberto Polisio.

—Em signal de pesar, hoje, anniversario da Escola de Pharmacia, deixará de haver a commemoração do costume.

—Aos paes do criminoso e da victima foram passados telegrammas, communicando o triste acontecimento.

TELEGRAMMAS

Serviço especial para o "Commercio de São Paulo"

INTERIOR

SANTOS, 11—O serviço da Alfandega para a semana entrante foi distribuido pela seguinte forma:

Bagagem—Francisco Idalino Leite.
Vistorias—Americo Alves Ferreira e Julio de Oliveira Maciel.
Arqueação—Francisco Plinio dos Santos e Francisco Antonio de Oliveira e Silva.
Distribuição—Augusto Lopes de Souza.
Inflammaveis—João Luiz Buarque de Gusmão.

Eleição de intendente

SANTOS, 11 — O sr. vice-presidente da Camara Municipal, em exercicio, convocou hoje uma sessão extraordinaria para segunda-feira, ao meio-dia, afim de ser procedida a eleição do intendente.

Estatua de Braz Cubas

SANTOS, 11—No dia 14 do mez corrente sáe de Genova, a bordo do vapor italiano *Attivita*, a estatua de Braz Cubas, encommendada ao esculptor Lourenço Mazza pela municipalidade desta cidade.

Para a erecção do monumento, vêm no mesmo vapor alguns auxiliares daquelle esculptor.

Contrabando apprehendido

SANTOS, 11—Por denuncia apresentada hoje, o sr. guarda-mór da Alfandega soube que num terreno situado na Valla Grande, pertencente a José Anastacio de Oliveira, se achava escondido um contrabando que na sahida de um vapor fôra atirado de bordo de combinação com Oliveira que o recolheu á sua casa.

Hoje, ao meio-dia, mais ou menos, o sr. guarda-mór mandou áquelle local um sargento acompanhado de algumas praças e de marinheiros, afim de fazer uma busca.

Chegando ali, Oliveira prohibiu-lhes a entrada em terreno de sua propriedade, allegando não ter nenhum contrabando em sua residencia.

A' vista disto, um funccionario dirigiu-se ao sr. guarda-mór a quem deu parte do occorrido. Esta auctoridade officiou immediatamente ao dr. delegado de policia afim de que desse ordens para que algumas praças comparecessem ao local.

Oliveira recusou ainda desta vez dar passagem aos policiaes que, não se importando com isso, conseguiram entrar.

Sendo effectuada a busca, foram encontradas em casa de Oliveira, escondidas num quarto diversas caixas de folha que foram apprehendidas e recolhidas á Guarda-Moria, afim de serem examinadas.

O contrabandista foi preso e recolhido ao xadrez da Guarda-Moria, donde, mais tarde, depois do inquerito, será transportado para a Cadêa Publica.

Ao que conseguimos saber, algumas das caixas apprehendidas continham charutos e cigarros.

Companhia Puglise

RIO, 11—O presidente da Republica, dr. Affonso Penna, assignou hontem varios decretos além dos publicados, inclusive um que concede a Nicola Puglise Carbone auctorisação para organisar uma sociedade anonyma sob a denominação de Companhia Puglise.

Apresentação no Cattete

RIO, 11—Foi recebido hoje no Palacio do Cattete o ministro francez barão de Authouard, que ali foi apresentar ao presidente da Republica o commandante do cruzador *Chasseloup Laubat*.

O ministro francez foi recebido no salão Silva Jardim.

Distribuição de diplomas

RIO, 11—O dr. Affonso Penna e suas casas civil e militar assistirão amanhã á distribuição dos diplomas ás alumnas da Escola Normal.

O dia de amanhã

RIO, 11—No salão do Club Militar realisa-se amanhã, ás 2 horas e meia da tarde, uma sessão civica commemorativa á data de 12 de outubro, promovida pelo Centro Republicano Conservador.

O discurso official será feito pela exma. sra. d. Maria Carneiro.

Congresso Federal

RIO, 11—SENADO—Na hora do expediente o sr. Alfredo Ellis continuou o seu discurso sobre as tarifas dos fretes da *São Paulo Railway* demonstrando o quanto é absurdo os preços cobrados e os prejuisos que elles occasionam á lavoura.

Ficaram encerradas e approvadas as materias da ordem do dia, excepto o ultimo projecto que regula o deferimento da herança no caso da successão de [illegible] e sobre o qual falaram os srs. Coelho de Campos e Erico Coelho.

CAMARA—Na hora do expediente falou o sr. José Carlos fazendo referencias á estatua do marechal Floriano Peixoto e elogiando os planos já adoptados.

O sr. Sá Freire justificou um projecto que altera o quadro do pessoal de escriptorio da 4ª divisão da Estrada de Ferro Central do Brasil, augmentando um primeiro escripturario, um segundo e um terceiro, com vencimentos e vantagens que têm outros funccionarios de eguaes categorias. O mesmo projecto do sr. Sá Freire eleva para 6 contos os vencimentos do auxiliar technico, e reduz para 4 o numero de auxiliares de escripta.

A Commissão de Marinha e Guerra reunir-se-á, extraordinariamente, depois de amanhã afim de estudar o projecto que augmenta mais um tenente no corpo de capitães de corveta. O relator, sr. Soares dos Santos dará parecer favoravel, sendo logo assignado o projecto e remettido para a Commissão de Finanças.

O deputado Antonio Nogueira responderá depois de amanhã ás accusações do sr. José Carlos relativas ás ordens dadas á Inspectoria de Navegação.

A Commissão de Finanças concluiu o estudo sobre as emendas apresentadas ao orçamento do Interior.

A princeza d. Maria de Bourbon

RIO, 11—O ministro da Fazenda, dr. David Campista, attendendo ao que requereu o sr. barão de S. Joaquim, procurador da princeza d. Maria Fresmaur de Bourbon, ordenou o cumprimento da carta precatoria, afim de que se faça a entrega de 59 apolices.

Assalto e roubo

RIO, 11—Varios ladrões assaltaram esta madrugada a padaria da rua Gomes [illegible] n. 2, donde subtrahiram muitas joias.

Preso em flagrante um delles, o de nome Manuel Verissimo, negou o crime e recusou-se a fazer conhecidos os nomes dos companheiros.

O Lloyd Brasileiro

RIO, 11—Os navios do Lloyd Brasileiro farão neste mez quatro viagens ao Rio Grande do Sul, tocando directamente em Santos e nos demais portos do sul.

Guglielmo Ferrero

RIO, 11—O illustre italiano Guglielmo Ferrero realisou a sua conferencia sobre: *O imperio, o christianismo e as sociedades modernas*.

O notavel conferencista fez uma longa dissertação sobre o imperio romano.

O Lyceu de Artes e Officios

RIO, 11 — O Lyceu de Artes e Officios commemorou hoje, em sessão solemne, o anniversario de sua fundação.

Camelo Lampreia e Paulo Rio Branco

BAHIA, 11—Chegou aqui, ás 4 horas da tarde, o paquete *Arno*, a cujo bordo vêem os srs. conselheiro Camelo Lampreia e Paulo Rio Branco.

Ss. exas. desembarcaram e passearam pela cidade.

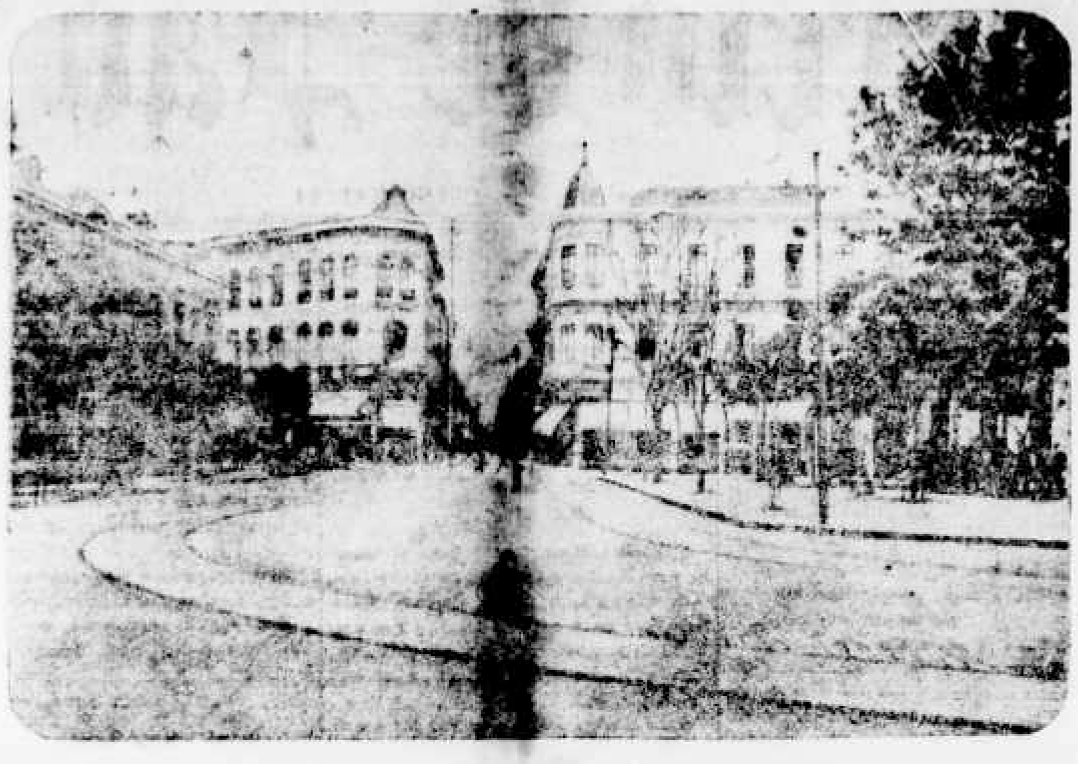

LARGO DE S. BENTO

Movimentos de vapores

RIO, 11—Entraram hoje neste porto os seguintes vapores: de Cardiff, *Caledonia*; de Pelotas, *Ypiranga*; de Manaus, *Olinda*; de Aracajú, *Murupy*; de Buenos Aires, *Rio Amazonas*.

Sahidas: para Nova York *Dunottar*; para Rosario, *Sabiá*; para Nova Orleans, *Newton*; para Santos, *Spartan*; para Genova, *Rio Amazonas*.

Festas no «Chasseloup Laubat»

RIO, 11—O commandante do cruzador francez *Chasseloup Laubat*, sr. Carré, receberá abordo, no proximo domingo, os presidentes de varias sociedades.

No domingo, dia 20, será a bordo offerecida uma grande festa em honra á sociedade franceza aqui residente.

Mercado de café e cambio

RIO, 11—O mercado de café foi hoje bastante estavel. Os preços mantiveram-se a: 5$300 o americano e 5$700 o europeu.

Entradas:		
Pela estrada de ferro	1638	saccas
Barra	14.634	»
Embarques:		
Estados Unidos	6877	»
Europa	6423	»

Existencia, 450.186. Vendas, 23.000.
Pauta, 520.
Mercado firme. Havre, 1/4 de alta. Hamburgo, inalterado.
Cambio, inalterado.

Estrada de Ferro do Muzambinho

RIO, 11—Partiu hoje para Bello Horizonte o advogado Albino Guimarães, com o fim de impedir a venda da Estrada de Ferro do Muzambinho ao governo de Minas Geraes, em vista da acção real movida pela firma Abe Dawson & Companhia contra a empresa, circumstancia que é ignorada pelo governo mineiro.

Os officiaes da «Moltke» em Petropolis

RIO, 11 — Estiveram hontem em Petropolis 38 aspirantes de marinha e cadetes do cruzador allemão *Moltke*.

Pela legação da Allemanha foi-lhes offerecido um almoço, em que tomaram parte todo o pessoal da legação, dois officiaes e o commandante do cruzador *Moltke*, o ministro allemão e muitas senhoras.

Foram erguidos varios *toasts* ao Brasil.

O aspirante Schiller e o sr. Arthur Barbosa, representante da «Tribuna de Petropolis» passearam pela cidade.

Toda a officialidade voltou no trem da tarde para o Rio.

Dr. Oswaldo Cruz

RIO, 11 — O ministro do Interior incumbiu o dr. Oswaldo Cruz de representar o Brasil na commissão internacional encarregada de estudar a organisação da Repartição Internacional de Saude, suggerida pela conferencia sanitaria de Paris, e a reunir-se em Roma em 16 de novembro proximo.

Interpretação de decretos

RIO, 11 — O sr. Tavares de Lyra, em resposta a uma consulta do sr. Miguel Calmon, declarou que nos termos do art. 2° do decreto n. 79, de 23 de agosto de 1892 e art. 76 do regulamento n. 4.775, de 16 de janeiro de 1903, as procurações de proprio punho e os respectivos substabelecimentos estão sujeitos á formalidade de duas testemunhas, desde que não se trate de mandato judicial ou extra-judicial.

EXTERIOR

Edmond Rostand

PARIS, 11—Continúa a experimentar sensiveis melhoras o notavel poeta Edmond Rostand, que ha dias foi operado de uma appendicite em sua residencia em Cambo.

Volta ao Brasil

BERLIM, 11—Partiu com destino a Hamburgo, donde partirá para o Brasil o negociante Alvaro de Andrade.

Enlace de principes

ROMA, 11—Foi contractado o enlace matrimonial do principe Pio Grazioli, com a princeza Rufina Fornaci.

O ex-ministro Nasi

ROMA, 11—Communicam de Trapani que torna a lavrar com intensidade a agitação a favor do ex-ministro Nasi.

Ha receios de que, por esse facto, se dêm na provincia graves conflictos.

Nomeação

MADRID, 11—O general Rodriguez de Bruzom foi nomeado capitão-general de Aragão.

Successos de Marrocos

PARIS, 11—Telegrapham de Tanger dizendo que o sultão Muley-Hafid se dirige para Casa-Blanca.

A favor de Muley-Hafid

PARIS, 11 — Uma communicação telegraphica de Fez noticia que os Mullaks se pronunciaram a favor do sultão Muley-Hafid. O seu exercito de Casa-Blanca dirigir-se-á a Fez onde se proclamará sultão e deporá do throno Abd-el-Aziz.

Chefe da tribu Azamur preso

PARIS, 11 — Telegrammas de Mazagan noticiam que Muley-Hafid prendeu e levou para Marrakech seis individuos, notaveis chefes da tribu Azamur, sendo que, entre elles, se acha o protegido do governo allemão. E' crença geral que a legação da Allemanha protestará juncto ao governo marroquino.

Tormenta

PARIS, 11 — Reina no porto de Cherburgo violentissima tormenta. Os vapores não puderam levantar ancora.

A gréve dos telegraphistas

NOVA YORK, 11 — A gréve dos telegraphistas continúa, causando sérios prejuisos ao commercio com a demora de negocios.

Os negociantes começam a reclamar contra o actual estado de cousas que acarreta sensiveis damnos.

Candidatura Roosevelt

NOVA YORK, 11 — Foi confirmada a noticia que [illegible] corria dizendo que Roosevelt não se opporá á sua candidatura para presidente da Republica.

Quéda durante uma ascensão

TENERIFE, 11—O explorador Wankee Wenzel Hering tendo feito uma ascensão ao monte Orotawa, no dia 28 do mez passado, foi surprehendido por uma intensa cerração.

Num momento, perdendo o equilibrio, cahiu de um barranco sendo encontrado, hoje, ferido e enfermo.

O infeliz explorador durante o tempo em que esteve naquelle logar, alimentou-se de raizes de arvores.

Nova constituição

TEHERAN, 11 — O shah da Persia promulgou a nova constituição do Imperio, que foi recebida com enthusiasmo pela população.

Princeza enferma

COPENHAGUE, 11 — A esposa do principe herdeiro, que está affectada dos pulmões, irá passar algum tempo na ilha da Madeira.

Contra os trusts

NOVA-YORK, 11—Acceitando a sua apresentação como candidato á presidencia da Republica, Roosevelt disse que se assim praticava era por julgar necessaria a sua permanencia na presidencia para continuar a campanha que tinha emprehendido contra os *trusts*.

O bombardeio a Casa Blanca

MADRID, 11—O sr. Rodrigo Soriano que acaba de chegar de Marrocos, disse que o bombardeio de Casa Blanca foi injusto, pois o povo pacifico foi castigado, sendo poupados os verdadeiros assassinos, causadores dos recentes successos, que augmentaram os odios dos mouros contra a França, favorecendo a popularidade da Hespanha e da Allemanha.

Inquerito suspenso

PETERSBURGO, 11—O czar determinou a suspensão do inquerito sobre o accidente do hiate *Standart* pois julgou inopportuna, no momento actual, a continuação do mesmo.

Principio de incendio

HAMBURGO, 11—Na noite de hontem, devido a um principio de incendio no pavilhão das feras, o povo que enchia o jardim zoologico foi possuido de grande panico.

OLYMPIO LIMA

Effectuou-se hontem, ás 8 horas e meia da manhã, no altar-mór da Sé, a missa commemorativa do 7.° dia do passamento de Olympio Lima, em sua intenção mandada rezar por esta folha.

O revmo. conego Manfredo Leite, nosso illustre confrade do *São Paulo*, prestou-se gentil e obsequiosamente a celebrar o religioso acto.

Assistiram á solemnidade muitos amigos e admiradores do inolvidavel morto, collegas de imprensa e representantes de todas as secções do nosso jornal.

A todos, indistinctamente, os agradecimentos do *Commercio de São Paulo*.

CRIME

Um noivo

QUARTEL DA LUZ

Reboliço de soldados

O ciume foi ainda hontem a causa de uma tristissima scena de sangue desenvolvida na caserna da Luz entre dois soldados do corpo de cavallaria do Estado.

Narremos rapidamente o facto com os seus antecedentes.

Dois amigos e companheiros, João Rosado Saraiva e Manuel Amadeu, pertenciam ao 1.° esquadrão do corpo de cavallaria ha alguns mezes, vivendo sempre na maior camaradagem possivel.

De uns tempos para cá, João Rosado Saraiva, mais conhecido pela alcunha de *Barbeirinho*, começou a namorar uma linda rapariga moradora á rua de São Caetano, filha de um negociante de calçados naquella rua. Ultimamente pediu-a em casamento, sendo acceito.

Amadeu era o seu confidente de todos os dias. Conhecia os amores do camarada, de quem ouvia os planos de felicidade futura quando esposasse a sua pretendida. Aconselhava-o e animava-o.

De alguns dias para cá o *Barbeirinho*, indignado, soube que o seu amigo e camarada fazia a côrte á

João Rosado Saraiva
(Barbeirinho)

sua noiva e que esta correspondia ás cortezias e cumprimentos do seu amigo.

Desde então votou um odio de morte ao seu rival e começou a preparar um plano de vingança.

Precisava matal-o.

Diariamente, quer no quartel ou na rua, provocava o antigo amigo por gestos e palavras, incitando-o a uma desforra.

Amadeu, conhecedor do plano, não se incommodava com as provocações de *Barbeirinho* e fazia ás mesmas ouvidos de mercador.

Ha quatro dias *Barbeirinho* desappareceu do alojamento sem ter para isso obtido a necessaria licença e andou vagando pelos arrabaldes da capital.

Não era visto em parte alguma pelos seus companheiros.

Hontem, ás 4 horas da madrugada, mais ou menos, reinava o mais completo silencio na caserna da Luz, quando ali appareceu um homem de côr branca, de estatura regular, trajando roupa de casemira preta e chapéo molle desabado na frente.

A sentinella reconhecendo nelle João Rosado Saraiva, o *Barbeirinho*, deixou-o entrar.

Elle, rapido, sóbe as escadas que conduzem ao dormitorio do 1.° esquadrão e, ás apalpadellas, procura o leito onde tranquillamente repousava dos labores do dia, o seu antigo camarada e confidente.

Fita-o por alguns instantes e, allucinado, pensando na traição do amigo, desfecha-lhe á queima roupa um certeiro tiro na face esquerda.

Ao estampido do tiro um soldado que dormia ao lado de Amadeu, levanta-se assustado e brada por soccorro. *Barbeirinho* desfecha novo tiro que não o attinge.

Acto continuo desce apressadamente as escadas do dormitorio e ao ouvir o alvoroço que se fazia no Quartel, julgando ter morto o seu companheiro, *Barbeirinho* volta contra si a arma ainda fumegante e dispara-a por duas vezes, uma no peito e outra no ouvido esquerdo, morrendo quasi que instantaneamente.

Como era natural, o facto produziu grande sensação no Quartel.

Os soldados dividiram-se em grupos, dirigindo-se uns para o leito onde estava gravemente ferido Amadeu e outros para o pateo do Quartel onde Saraiva agonisava.

Immediatamente foi scientificado do facto o tenente-coronel Baptista da Luz, commandante do corpo de cavallaria, que sem demora compareceu ao local da tragica scena, dando logo as providencias que o caso reclamava, avisando pelo telephone a Policia Central.

O dr. Ascanio Cerquêra, delegado de noite na Central, compareceu logo depois ao Quartel, acompanhado de seu escrivão Sebastião Pereira e do medico legista dr. Archer de Castilho.

A auctoridade providenciou logo para que o cadaver do *Barbeirinho* fosse removido para o necroterio da Policia Central, onde foi mais tarde autopsiado pelos drs. Alfredo de Castro e Marcondes Machado.

O dr. Archer de Castilho, chegado ao Quartel da Luz, procedeu ao respectivo exame de corpo de delicto na pessoa do offendido Manuel Amadeu.

Apresentava elle um ferimento na face esquerda, interessando a mandibula, estando o orificio da entrada do projectil no maxillar correspondente.

Depois de examinado foi transportado para o Hospital Militar, onde se acha em tratamento.

O seu estado é grave.

—O morto João Rosado Saraiva, era um moço de 23 annos de edade, natural de Sant'Anna do Livramento, no Rio Grande do Sul, e pertencia a importante familia daquelle Estado, pois era sobrinho de Gumercindo e Apparicio Saraiva.

Pertenceu á guarda aduaneira do seu Estado, tendo vindo para S. Paulo ha uns 7 mezes, mais ou menos.

Aqui frequentava boas rodas, sendo muito relacionado e apreciado por seus conterraneos.

Não achando de prompto uma collocação, assentou praça no Corpo de Cavallaria, onde era estimadissimo.

Ali, com consentimento do commandante, exercia tambem as funcções de barbeiro do Corpo, vindo-lhe desse facto a alcunha de *Barbeirinho* por que era conhecido entre os seus camaradas.

—O offendido Manuel Amadeu, conta 22 annos de edade, é de nacionalidade italiana e solteiro.

E' tambem muito estimado na Força Publica.

Interrogado, declarou não ser exacto que fizesse a côrte á noiva do seu camarada; que não sabe o motivo pelo qual *Barbeirinho* tentou matal-o, visto ter sido sempre seu camarada e amigo.

—O dr. Ascanio Cerquêra, instaurou o competente inquerito sobre o lamentavel facto, tendo hontem mesmo ouvido varias testemunhas.

Orfèvrerie Christofle, representantes: L. GRUMBACH & C. — S. Bento, 91.

Cartas Parisienses

Paris, 20 de setembro

A velhice do Apollo—Historia de papeis velhos — Descoberta curiosa de um jornalista parisiense—O marido caipora de George Sand reclama uma condecoração—Pobre homem!—Cavalheiro pacifico da ordem de S. Cornelio.

Segundo um dos nossos grandes confrades parisienses, no archivo do ministerio da instrucção publica, em Paris, um abelhudo pesquizador acaba de descobrir um documento originalissimo que tem largamente fornecido assumpto a todos os chronistas francezes. Trata-se de um requerimento dirigido pelo sr. Dudevant ao ministro da instrucção, requerimento em que o dito Dudevant pedia para ser condecorado com a cruz da Legião de Honra, apoiando a sua pretenção no facto de ter sido o marido da maior escriptora do seculo XIX.

O sr. Dudevant, ninguem o ignora, desposára com effeito Lilia, la Bonne Dame de Nohant, conhecida em litteratura sob o pseudonymo de George Sand. O titulo do sr. Dudevant era, não resta duvida, um titulo de gloria, embora não tivesse sido um titulo de felicidade. O genio sempre passou por ser um detestavel factor da tranquillidade matrimonial.

Seria interessantissimo o conhecer a fundo os motivos que, aos olhos do sr. Dudevant, justificavam o seu pedido. Não falo das razões que elle exprimia abertamente, essas resumiam-se na gloria de George Sand; não: falo das razões secretas, que esse marido infeliz invocava, baixinho, com os seus botões. Acreditar-se-ia verdadeiramente um heroe, um Apollo velho, transformado em conductor de musas e absolutamente incapaz de tentar contra as suas virtudes? Ou pelo contrario, crer-se-ia um martyr?

Que bello capitulo a juntar á historia dos «coitadinhos»! E pena que nenhum psychologo de profissão o tenha traçado. Se o sr. Paul Bourget não tivesse ha muito cahido na agua benta não poderia, de certo, resistir á tentação!

Mas o diabo é que se George Sand introduziu uma certa dose de phantasia na sua vida sentimental, seu marido não passa por ter sido um marido absolutamente condescendente. Longe disso: o sr. Dudevant protestava, e com uma certa energia, em nome dos seus direitos de cabeça do casal.

Então de que titulo se acreditava depositario para pedir a Cruz da Legião de Honra? Quem sabe se o sr. Dudevant não a solicitou por causa das grandes humilhações que lhe infligiu Alfred de Musset, escandaloso perturbador da paz do seu lar?

São innumeros os maridos que se tornam victimas desse accidente. Uns tomam a coisa pelo lado tragico, outros pelo lado serio, outros ainda pelo lado pilherico e ha uma quarta classe que busca, resignando-se á sorte adversa, tirar do infortunio algum proveito, a titulo de ficha de consolação.

Eu nada affirmo; mas póde bem ser que o sr. Dudevant, quando soube que a sua esposa vivia abertamente, em Veneza, com Alfred Musset, tenha accorrido ao Ministerio da Instrucção e exclamado furioso:

— Condecorem-me! Condecorem-me se querem que eu faça uma desgraça!

Que admiravel assumpto de meditação para os maridos caiporas! O sr. Dudevant reclamando a fita vermelha porque a sua mulher escrevia bellos livros, em muitos dos quaes contava os seus amores extra-conjugaes, parece o typo classico do esposo sem sorte pedindo a instituição official da Ordem de S. Cornelio.

Demetrio de Toledo.

Vejam a liquidação de L. GRUMBACH & COMP.—Rua S. Bento, 91

12 de outubro

Entre as datas memoraveis, na historia dos povos, fulgura o dia 12 de outubro. Lembra a energia, o poder da vontade, a victoria da perseverança. Quantos obstaculos não venceu Colombo, para descortinar um mundo novo! O audaz navegante, o intrepido aventureiro, estava profundamente convencido de uma idéa: a de que havia uma nova terra, talvez um novo continente. Para a descoberta dessa terra emprehendeu tormentosa viagem através de mares ainda não navegados. O apparecimento de um mundo, até então desconhecido, fructo de um estudo acurado, foi o inicio de uma éra. Por isso, o dia de hoje ha de ser sempre commemorado em toda a parte. Exalcemos a memoria de quem ficou immortalisado na historia americana.

Diderot Goulart.

NO HOTEL BELLA NAPOLI

Navalhadas e cacetadas

Dia sangrento o de hontem.

Parece que a velha lenda que concedia, ás sextas-feiras, liberdade absoluta de acção ao tragico Satan, acorrentado por Deus nas geheenas infernaes, foi convertida finalmente em verdade historica evidentissima.

No Hotel Bella Napoli foi tambem representado hontem um espectaculo bem feio e desagradavel.

Eis o seu enredo com os respectivos personagens:

Ha dias, Victor Bellicaro, de nacionalidade italiana, empregado no commercio e hospede do hotel, teve uma troca azeda de palavras com dois companheiros, um dos quaes é Calla de tal e o outro ignora-se o nome.

Essa desavença parecia terminada. Hontem, porém, á hora do jantar, um cunhado de Calla chegou-se a Victor e pediu-lhe, com modos [illegible]tosos, que evitasse questões.

Jantaram junctos, beberam, conversaram, sem que houvesse o menor attrito.

Terminado o jantar, Calla convidou Victor a beber. Victor não acceitou o convite, e como Calla insistisse muito, declarou-lhe francamente que não tinha vontade.

Calla, então, insultou Victor com palavras immoraes, terminando por convidal-o para liquidarem a differença na rua.

A principio Victor não se incommodou com o seu rival, mas como este insistisse, sahiu do Hotel Bella Napoli, indo até defronte da «Confeitaria São Carlos». Nessa occasião foi traiçoeiramente aggredido por dois individuos desconhecidos, recebendo uma forte cacetada no craneo, uma navalhada no braço esquerdo e outra no chapéo, rasgando-lho quasi por completo.

O guarda, vendo grande agglomeração de povo, foi ao logar do sinistro, encontrando Victor bastante ferido, não conseguindo prender os aggressores, por já haverem fugido.

Victor foi conduzido ao posto do Braz, á presença do 1.° sub-delegado, capitão Ancede, onde declarou o que ahi fica, sendo em seguida conduzido em carro da policia, ao gabinete medico da Repartição Central, onde recebeu os primeiros curativos.

O sr. capitão Ancede, 1.° sub-delegado, abriu rigoroso inquerito a respeito, para apurar a verdade e effectuar a prisão dos aggressores.

Hontem mesmo intimou algumas pessoas que assistiram ao facto a deporem.

Consta que os aggressores residem á rua Piratininga.

CONFERENCIA DA PAZ

Ultimos telegrammas

No seu discurso a respeito do Tribunal Permanente de Arbitramento, o dr. Ruy Barbosa disse que não tinham sido os pequenos paizes que haviam impedido que a idéa do Tribunal Permanente chegasse a ser uma realidade na presente Conferencia; os que haviam creado embaraços á idéa tinham sido as proprias grandes potencias.

Mostrou como repetidas vezes o Brasil tinha sido escolhido como arbitro, não só por paizes da Europa, como pelos Estados-Unidos, na questão de Alabama, e outras da maxima importancia.

A delegação brasileira, na questão da constituição do Tribunal Permanente tinha sómente defendido os grandes principios da soberania e da egualdade dos Estados.

A distincção entre grandes potencias

e pequenas potencias era toda aleatoria.

Quem podia prever que o Japão entraria um dia pela porta da guerra, para o concerto das grandes potencias? O Brasil desejava entrar para esse concerto pela porta da paz, mas, se a tanto fosse obrigado, poderia hoje ou amanhã ser levado a fazer tambem valer a força. No futuro, cheio de surpresas, mais uma coisa bastava, porém, para desannuviar os horizontes: a grande instituição das Conferencias da Paz.

A grande obra emprehendida pela primeira e continuada pela segunda Conferencia receberia o seu ultimo desenvolvimento na terceira, cuja reunião estava já assentada.

Tendo o governo do Brasil deixado ao arbitrio da Delegação votar como entendesse mais opportuno relativamente a este assumpto, declarara que por espirito de conciliação adheriria ao voto da Delegação ingleza, aconselhando a adopção, pelas potencias, do projecto da Conferencia sobre a creação do Tribunal Permanente, apenas se haja chegado a um accôrdo sobre a escolha dos juizes e a constituição do Tribunal.

O discurso do sr. Ruy Barbosa, imbuido de uma grande franqueza e cheio de conceitos muito categoricos, causou grande impressão e provocou muitos applausos.

Essa peça ficará como um dos mais importantes documentos de que a Conferencia será devedora ás nações da America do Sul.

—A 1ª Commissão, ao discutir o projecto sobre dividas contractuaes, rejeitou por 15 votos contra 11, com 16 abstenções, a proposta do delegado Fostoul, no sentido de ser votado em separado cada paragrapho da proposta do general Porter.

A Venezuela só votou o primeiro paragrapho da proposta.

—Um telegramma de Haya, dirigido ao *Standard*, de Londres, assignala terrido notabilissimo o discurso ali pronunciado pelo delegado do Brasil, dr. Ruy Barbosa, o qual positivamente superou—diz o telegramma—todos os demais delegados.

Os jornaes inglezes—continúa o despacho do «Standard»—entoam um verdadeiro hymno em elogio da defesa apresentada na Conferencia pelos paizes sul-americanos e que tão grande impressão causou.

O Daily News diz que o dr. Ruy Barbosa coroou triumphalmente a estréa da America do Sul no concerto mundial.

A 1ª commissão da Conferencia da Paz, approvou por trinta e sete votos contra dois, a proposta do delegado dos Estados Unidos, general Porter, sobre as dividas contratuaes.

Seis paizes approvaram a proposta sobre reservas, entre as quaes a Republica Argentina, cuja delegação as redigiu.

Em seguida a commissão reencetou a discussão do projecto sobre o Tribunal Permanente de Arbitragem.

Logo em começo do debate tomou a palavra o senador Ruy Barbosa.

O discurso do chefe da delegação brasileira salientou-se principalmente pela defesa dos Estados da America Latina contra os ataques que lhes movem presentemente certos jornaes da Europa e dos Estados Unidos.

Falou tambem o sr. Battley Ordoñez, delegado do Uruguay, que se pronunciou contra o systema de desegualdade dos Estados, adoptado no projecto norte-americano para constituição do Tribunal, e declarou que o seu paiz se absterá de tomar parte na questão.

NOTAS & NOTICIAS

O sr. Pierre Denis que, ha algum tempo, andava em excursão pelo nosso Estado, dando cumprimento á missão de estudos economicos e agricolas de que foi incumbido pela Universidade de Paris, seguiu hontem para Santos, onde embarcará com destino ao Estado do Paraná.

S. s. proseguirá naquelle Estado esses estudos, continuando-os depois nos Estados de Santa Catharina e Rio Grande do Sul, de onde, com egual fim, passará ás Republicas do Prata, Chile, Martinica e Estados Unidos.

✤

Devido á forte chuva que cahiu hontem de manhã, o sr. presidente do Estado adiou, para dia indeterminado, a viagem que pretendia fazer hontem ás obras de rectificação da Sorocabana Railway, na estação de Mayrink.

✤

O sr. presidente do Estado não dará recepção em Palacio, por motivo da data de 12 de outubro.

De manhã haverá alvorada.

No jardim do Palacio, que será illuminado á noite, realisar-se-á um concerto.

Como de costume, serão perdoadas as praças que estão cumprindo penas disciplinares.

✤

«Boro Boracica» cura feridas novas e antigas.

✤

Apresentaram-se ás altas auctoridades da Marinha o capitão-tenente Isaias de Noronha, por ter deixado o cargo de instructor de artilharia e torpedos a bordo do couraçado *Riachuelo* e o capitão de corveta, commissario João Carlos dos Reis, nomeado para servir na Escola Naval, logar que assumiu ante-hontem.

✤

✤

«A Saude da Mulher» nas flores brancas é um prodigio.

✤

Os negociantes desta praça, Pinto & Filho, que gozam de muita estima e credito, estabelecidos á avenida Rangel Pestana, n. 213 A, tinham em sua confeitaria, uma caixa de musica automatica, ahi posta para distracção da freguezia. A policia julgando que se tratava de jogo de azar, processou os negociantes. O juiz da 4.ª vara, porém, em despacho proferido hontem, decidiu que os factos imputados não constituiam crime previsto pelo Codigo Penal.

✤

Acham-se retidos na Repartição Geral dos Telegraphos os seguintes telegrammas:

Para: Sucupira—rua Palmeiras 65, Perracini, Blum, Correio; um aviso para Pichuco—rua São João 30, e na estação da Luz para Miguel Teixeira—rua Guayanazes, 81.

✤

«Boro Boracica» cura sarna e dartros.

✤

Inaugura-se hoje, em S. Simão, o novo predio destinado ao grupo escolar, o qual, em homenagem ao fundador daquella localidade, será denominado «Simão da Silva.»

Afim de assistir a essa inauguração, seguiu para ali o sr. João Lourenço Rodrigues, inspector geral do Ensino que representará o sr. secretario do Interior.

✤

Vae ser posto em concurso o logar de amanuense da Secretaria da Justiça e Segurança Publica, vago pela exoneração concedida ao sr. Amadeu do Amaral Penteado.

✤

O capitão Joaquim Coutinho, ajudante de ordens do sr. presidente do Estado, entregou hontem ao sr. Alfredo Firmo da Silva, um exemplar da tabella das instrucções francezas, afim de ser remettido ao almirante Marques da Rocha, conforme foi solicitado.

✤

Por fornecimentos feitos á Estrada Sorocabana, vão ser pagas as seguintes quantias: de 9.700 marcos, a M. Almeida & Comp.; de 32.964 libras a Trajano Medeiros & Comp.; de 5.269 francos, a Ernesto de Castro & Comp.

✤

Extracto de malte Meissner, premiado na exposição de S. Luiz.

✤

O Tribunal de Contas registrou ante-hontem a distribuição dos creditos de 323:000$000 e 317:000$000 ao Ministerio da Guerra, para pagamento de gratificação e etapa á guarnição de Matto Grosso.

✤

Resultado dos exames de preparatorios hontem realisados:

Inglez—Approvados plenamente: Francisco Salles Malta Junior, Alvaro R. G. Piedale e Henrique J. Guedes; simplesmente: Vicente P. Alvarenga, Roberto T. Pinto, Leandro Dupré e Mario Porchat.

Inhabilitado, 1.

Não compareceu, 1.

—Os candidatos aos exames de Francez e Arithmetica e Algebra, que fizeram provas escriptas hontem, farão as oraes segunda-feira, ás 7 horas da manhã.

—Segunda-feira, 14 do corrente, ás 7 horas da manhã, serão chamados os seguintes examinandos:

Inglez Engenharia e Direito—Gustavo Dias de Oliva, Dario Guedes, Luiz Gonzaga de Guimarães Carreira, Aristides Arruda Galvão, Benedicto Hudson Ferreira, Antonio José Nogueira Netto, Hildebrando Cantinho Cintra e Antonio Carlos Pereira da Costa.

Supplentes: Francisco Alves Mourão, José Sabino do Patrocinio, Armando Carlos Coimbra e Octacilio Gomes da Silva.

✤

Os directores da Companhia Sul Paulista assignaram hontem, na Secretaria da Agricultura, o contracto para a construcção da estrada de ferro de S. Paulo ao Juquiá.

✤

A. CELSO GARCIA—Advogado—Escriptorio, rua do Quartel, 5.

✤

Conforme previramos, a feliz agencia das Loterias da Capital Federal, dos srs. Julio Antunes de Abreu, á rua Direita n. 39, vendeu hontem mais uma sorte de 12 contos, que coube ao n. 28.928. Para depois de amanhã essa agencia annuncia 50 contos e para o proximo sabbado 200 contos.

Quem precisar de dinheiro va-se prevenindo, para depois não se queixar que o *Commercio* conhece bons negocios e não avisa aos leitores.

✤

Parece que, logo que seja creada a comarca de Ribeirãozinho, ficará como delegado effectivo o sr. dr. Ascendino de Rezende, actual delegado em commissão na mesma cidade.

✤

O sr. ministro da Viação indeferiu o requerimento dos srs. Schmidt & Trost, propondo a introducção de immigrantes europeus no territorio da União, mediante pagamento das despesas de transporte.

✤

Polvilho de diaquilão de Meissner—Premiado nas exposições de S. Paulo e S. Luiz.

✤

O dr. Domingos Jaguaribe acaba de mostrar que ainda não está exgottado o seu reconhecido humanitarismo, offerecendo uma bella area do terreno no Ypiranga, ao *Dispensario Dr. Claudio de Souza*, para nelle ser edificado o Asylo para os alcoolistas inveterados, durante o tempo da cura. Com a creação deste asylo os alcoolistas habituaes, em vez de passarem parte da existencia no xadrez da policia, terão um asylo para onde poderão ser enviados pelas auctoridades e onde farão a cura do seu vicio e a reeducação do seu caracter.

E' uma iniciativa digna de todo o applauso e sabemos que para a realização de tão excellente idéa, a directoria do *Dispensario Dr. Claudio de Souza* prepara um magnifico festival para o dia 15 de novembro proximo.

✤

Foi approvado no exame a que se submetteu no Tribunal de Justiça, afim de exercer o officio de advogado nos auditorios da comarca de Limeira, o sr. Francisco de Almeida Guimarães.

✤

A thesouraria das loterias de S. Paulo recolheu hontem ao Thesouro do Estado a quantia de 3:630$000, correspondente ao imposto da loteria de 16 contos a extrahir-se segunda-feira, 14 do corrente.

✤

Grande liquidação da Alfaiataria do Povo—Esta acreditada e popular alfaiataria que acaba de mudar-se da rua de S. Bento n. 24, para a mesma rua n. 92, está fazendo uma grande liquidação no seu enorme stok de fazendas, vendendo-as por preços reduzidissimos.

Casemiras, a metro por menos do custo e ternos sob medida de casemira de 35$ a 75$.

✤

O restaurante Ao Corvo annuncia para hoje cozido á brasileira e papas á portugueza.

Isto é aviso aos apreciadores de bons petiscos.

✤

Por acto de ante-hontem, foram exonerados os funccionarios da Repartição Geral dos Correios srs. Eduardo Fernandes Cantinho, Mario Pinto de Oliveira e Eduardo Young, accusados de haverem violado uma mala postal em Muzambinho.

No emtanto, esses funccionarios, para provarem a sua não culpabilidade, vão recorrer desse acto da Directoria Geral para o poder judiciario, allegando que sobre o facto não foi aberto inquerito, conforme dispõe o regulamento dos Correios.

São advogados desses funccionarios os srs. drs. Joaquim Marra e Valdomiro Silveira.

✤

Restaurant AO CORVO—Hoje, vatapá á bahiana, peixe á bahiana.—Acceitam-se pensionistas e manda-se pensão a domicilio.—Vales para 30 refeições, 35$.—Rua Anchieta, 4, antiga do Palacio.—Telephone, 1537.

✤

O sr. Serzedello Corrêa, deputado por Matto-Grosso, justificou ante-hontem, na Camara Federal, o seguinte projecto de lei, em substituição a outro por elle justificado sobre o mesmo assumpto.

«O Congresso Nacional decreta:

Art. 1. As cadernetas de depositos levadas aos bancos ficam sujeitas ao sello na relação seguinte: para quantias de 25$000 até 5:000$000, sello de 100 réis; para quantias de ..... 5:000$000 até 50:000$000, sello de 200 réis para quantias maiores de 50:000$000 até 100:000$000, sello de 500 réis; para quantias maiores de 100:000$000 qualquer que seja a importancia, sello de 1$000.

Paragrapho unico. Os cheques para as retiradas ficam sujeitos ao sello de 100 réis, quaesquer que sejam as quantias.

Art. 2º Os depositos a prazo fixo ficam sujeitos ao sello seguinte:

De 25$000 até 1:000$000, 100 réis; de mais de 1:000$000 até 2:000$000, 300 réis; de mais de 2:000$000 até 5:000$000, 500 réis; de mais de 5:000$000 até 10:000$000, 1$000.

Paragrapho unico. Dahi em deante em cada 10:000$000, ou por fracção de 10:000$000, acima de.... 10:000$000, o sello augmentará gradativamente de 1$000.

Art. 3º Revogam-se as disposições em contrario.»

✤

O illustre professor Guilherme Ferrero realisará hoje, no Rio, no Palacio Monroe, mais uma conferencia, falando sobre o «Imperio, o Christianismo e o Mundo Moderno».

✤

No interior do Estado são, actualmente, nossos unicos viajantes os srs.: Felix Guimarães, redactor desta folha, actualmente em serviço na linha Paulista; Laurindo Ribeiro, na Mogyana; Brasilio Leal, na Sorocabana e Ytuana, e Alberto Guerra, na linha do Norte. O sr. Samuel Porto, por obsequio, está incumbido de visitar Ibitinga, Bôa Vista das Pedras, Pitangueiras, Barra Bonita, Pederneiras e Barretos.

Declaramos, outrosim, que os srs. Alcibiades Novaes e Djalma de Magalhães, desde o dia 20 de agosto passado, não são mais viajantes desta folha, conforme, nessa data, communicámos aos nossos assignantes e ao publico em geral.

✤

A Saúde da Mulher. E' infallivel nas molestias das senhoras.

✤

A commissão academica desta capital que acompanhou o sr. barão do Rio Branco ao Rio, foi, a seu convite, ante-hontem, á 1 hora da tarde, ao Palacio de Itamaraty, sendo tiradas ahi varios grupos photographicos, em que figuram os srs. barão do Rio Branco e Homem de Mello, drs. Gastão da Cunha, Affonso Arinos, Euclydes Cunha, Graça Aranha, Araujo Jorge, commendador Frederico de Carvalho, Pecegueiro do Amaral e aquella commissão.

No banquete que o sr. barão offereceu aos academicos paulistas, o sr. Cesar de Lacerda Vergueiro, presidente do Centro Onze de Agosto, agradeceu o banquete e as gentilezas com que os tem distinguido o sr. ministro das Relações Exteriores.

O sr. barão do Rio Branco e o sr. dr. Gastão da Cunha foram á Estação Central da Estrada de Ferro despedir-se da commissão academica que regressou á capital paulista.

A cada um dos membros da commissão, o sr. barão do Rio Branco offereceu o seu retrato com dedicatoria e ao academico Cesar Vergueiro, presidente dessa commissão, o seu medalhão e o busto em bronze.

✤

Use **A Saúde da Mulher** que obterá allivio prompto e cura certa.

✤

A directoria da Associação dos Empregados no Commercio do Rio de Janeiro recebeu o seguinte officio, datado de 14 de setembro proximo passado, da Associação Commercial do Amazonas:

«Exms. srs. Presidente e mais membros da Associação dos Empregados no Commercio do Rio de Janeiro.—Illustres collegas.—Só agora podemos accusar a recepção do officio com que nos honraram pedindo a nossa intervenção junto ao governo deste Estado para fazer cessar a cobrança de imposto sobre caixeiros viajantes.

Já demos cumprimento a essa incumbencia e com o exito que era de esperar, tratando-se de proteger e dar mais ampla liberdade ao desenvolvimento do commercio extrangeiro em nosso paiz.

Disse-nos o eminente governador do Estado, dr. Antonio Constantino Nery, que com effeito na lei do orçamento estadual figura aquelle imposto, mas nunca foi cobrado. Em todo caso, s. exa. vae solicitar do Congresso Legislativo sua eliminação e isso mesmo nos autorisa communicar aos dignos collegas.

Egualmente na lei do orçamento do municipio desta capital figura a taxa de 100$000 sobre caixeiro viajante. O respectivo superintendente, coronel José da Costa Monteiro Tapajós, tambem nos declarou que solicitará do Conselho Legislativo a eliminação desse imposto.

Estas noticias lisonjeiras [illegible] em transmittir a tão benemerita Associação, muitos [illegible] mos tido mais um ensejo de demonstrar [illegible] o nosso apreço [illegible] acato.

Approveitando o ensejo para apresentar a vv. exas. os nossos protestos de alta estima e subida consideração.—[illegible] de Lima, presidente.»

✤

Já foram contados e emmassados pela secção do papel-moeda da Caixa de Amortisação os 16.000:000$ em notas, que terão de ser queimadas pela Junta Administrativa da referida Caixa na proxima segunda-feira. Uma vez conferidas, as notas serão incineradas na proxima semana para resgate.

As notas são em numero de 127.[illegible], a saber: 39.980 de 20$, 34.336 de 50$, 13.0[illegible] de 100$, 25.778 de 200$ e 14.0[illegible] de 500$.

✤

Realisar-se-á amanhã um officio divino a bordo do navio-escola *Moltke*, ao qual assistirá o sr. ministro da Allemanha.

Para os membros da colonia allemã, que quizerem tomar parte na ceremonia, haverá lanchas no caes Pharoux, das 10 e 1/4 horas da manhã em deante.

No domingo passado os tripulantes catholicos do mesmo navio-escola assistiram á missa celebrada no convento dos Benedictinos do Rio de Janeiro, sendo em seguida convidados pelos frades para um almoço.

✤

A Caixa de Conversão recebeu ante-hontem lbs. 332-10-0, 30$ ouro nacional e 900 francos, equivalentes a 5:982$000.

As retiradas importaram em lbs. 1.018 e 100 dollars, correspondentes a 16:660$000.

✤

Encerrou-se ante-hontem, na Camara Federal, sem debate algum, a discussão unica do projecto concedendo um anno de licença, com todos os vencimentos, ao ministro do Supremo Tribunal Federal dr. Alberto Torres.

Foi, entretanto, apresentada pelo sr. Socrates uma emenda para que a licença seja apenas com o ordenado.

✤

Os amigos do dr. José Marcellino de Souza, governador da Bahia, adquiriram ante-hontem, na casa Farani, Sobrinho & Comp., do Rio, um rico e bellissimo serviço de *toilette*, para lhe ser offerecido como lembrança da data de 15 de outubro, seu anniversario natalicio.

O serviço é todo de prata de lei, caprichosamente cinzelado.

Consta de 23 peças, de gosto apurado e moderno, estylo *repoussé*. Está reunido em uma grande caixa de carvalho, forrada internamente de camurça havana, em estôjo. Na parte exterior, que serve de tampa, ha uma placa, em que se lê a seguinte inscripção: *Ao exmo. dr. José Marcellino de Souza, offerecem seus amigos. Outubro-15-1907.*

✤

O sr. Alcidio Borges Alves requereu ha tempos ao sr. ministro do Interior ser matriculado na Faculdade de Direito desta capital, sellando o seu requerimento com 30$; quando devia fazel-o apenas com 300 réis.

Este estudante pediu ao sr. ministro para aquelle sello de 30$ ser considerado agora como taxa de matricula que deve pagar, o que justamente corresponde aquella quantia.

O dr. Tavares de Lyra consultou a respeito o ministro da Fazenda.

✤

O deputado Soares dos Santos apresentou ante-hontem na Camara Federal, a um projecto de pensão, uma emenda elevando de 18$000 a 30$ mensaes a pensão que recebe cada uma das filhas do coronel Jesuino Olympio Sampaio, morto por bala em 1874, quando enviado com expedição contra os fanaticos allemães no Rio Grande do Sul.

✤

Proseguem com actividade [illegible] os trabalhos de montagem das machinas da fabrica de polvora sem fumaça, da villa do Piquete, sob a direcção do chefe da commissão, tenente-coronel Augusto Sisson e seus auxiliares.

Todos os machinismos foram adquiridos na America do Norte pelo general [illegible] Martins, na fabrica Dupont.

A sua fabricação ficou sob a inspecção directa do tenente-coronel Achilles Pederneiras, nosso addido militar á embaixada de Washington, que assistiu á montagem e construcção de todas essas complicadas peças.

Todas já estão no Rio de Janeiro.

As plantas e desenhos estão tão bem confeccionados, que o trabalho da montagem de tão importante e delicados machinismos tem sido feito com a maior facilidade pelos nossos officiaes e operarios, embora presentes os engenheiros e mecanicos da fabrica Dupont.

Até junho vindouro a fabrica estará inaugurada e será a primeira da America.

✤

Amanhã, ás 7 e meia horas da manhã, o sr. Guglielmo Ferrero partirá no Rio para esta capital, onde fará duas conferencias—a primeira, na segunda ou terça-feira, e a segunda, depois de seu regresso do interior do Estado.

Quando voltar ao Rio é possivel que esse illustre hospede faça uma visita á Santa Casa de Misericordia.

A Academia Brasileira de Letras offerecer-lhe-á um banquete de despedida, provavelmente no dia 30 do corrente.

✤

No dia 11 de outubro de 1882, ha 25 annos portanto, o Lyceu de Artes e Officios do Rio, inaugurava as suas aulas para o sexo feminino, que até hoje têm produzido os mais beneficos resultados.

A sua directoria, commemorando este facto, realisou [illegible], mandou celebrar na egreja de São Francisco de Paula, ás 9 horas da manhã, uma missa por alma do dr. Ferreira de Araujo que foi um dos maiores e mais enthusiastas cooperadores desta benemerita idéa.

✤

O sr. Silvio Coletti, addido da legação Italiana no Brasil e inspector do Commissariado de Immigração da Italia visitou a Directoria Geral do Serviço de Povoamento, na Avenida Central.

O sr. Coletti foi recebido ali pelo sr. dr. Gonçalves Junior, director da repartição, que lhe prestou informações sobre os serviços a seu cargo e bem assim a respeito da nova lei de immigração.

O sr. Coletti, que percorreu todas as secções da Directoria, externou o seu contentamento por tudo que viu e achou que a nova lei é realmente generosa para o immigrante.

✤

«A Saude da mulher» cura a hemorrhagia uterina.

✤

O governo dos Paizes Baixos e o do Japão acabam de elevar á primeira classe as suas legações no Brasil, que dirigidas até aqui por ministros residentes, passarão a sel-o por enviados extraordinarios e ministros plenipotenciarios.

Para ministro dos Paizes Baixos no Rio de Janeiro foi ha dias nomeado o sr. Syster Diederik.

O actual ministro residente do Japão, sr. Uchida, vae ser promovido a enviado extraordinario.

✤

As associações portuguezas da Capital Federal, vão mandar celebrar na egreja matriz da Candelaria um solemnissimo «Te-deum» em acção de graças pelas victorias das armas portuguezas nas campanhas da Africa.

✤

Deve chegar hoje a esta capital, vindo do Rio, o sr. dr. Vincenzo Grossi, professor da Real Universidade de Roma.

Depois de visitar S. Paulo o dr. Grossi embarcará em Santos no paquete *Savoia* com destino á Italia.

O sr. ministro da Industria e Viação, mandou pôr á sua disposição um carro annexo ao trem da Estrada de Ferro Central.

✤

Foram remettidas pelo sr. ministro da Guerra ao Ministerio da Industria, convenientemente informadas, tres petições em que os engenheiros civis Gentil Norberto, Eugenio de Andrade e Luiz Pedro Soares de Sousa pedem ao congresso concessões para a construcção de uma estrada de ferro no territorio federal do Acre.

✤

«Boro Boracica» cura todas as molestias da pelle.

A Republica Argentina não perde ensejo de procurar desenvolver as suas relações commerciaes com as diversas nações do mundo, em uma propaganda intelligente.

Ainda agora o sr. ministro das Relações Exteriores ordenou ao seu inspector geral de consulados, o sr. Julio Carrié, que se achava em Christiania, que fosse á Dinamarca, para procurar diffundir ahi o conhecimento da Republica Argentina e estabelecer relações commerciaes com aquella nação.

O sr. Carrié desempenhará essas funcções sem prejuizo das dos funccionarios consulares argentinos acreditados na Dinamarca.

✤

O *Fachbuch Katalog*, publicado de 5 em 5 annos pela casa Hinrichs, de Leipzig, contém na edição relativa ao periodo de 1901 a 1905, em 2.171 paginas, uma lista completa dos livros, jornaes, pamphletos, mappas, etc., publicados pelos editores allemães durante esse periodo.

Além do indice completo usual de materias e auctores, essa publicação contém certo numero de notas novas, taes como notas bibliographicas, alterações nos titulos de periodicos e seriaes, [illegible].

Este catalogo collectivo é uma obra indispensavel aos bibliophilos e ás bibliothecas.

FESTAS ESCOLARES

Realisou-se hontem, no terceiro grupo escolar do Braz, a festa commemorativa á data de 12 de outubro de 1492, em homenagem a Christovam Colombo.

Presente grande numero de convidados, distinctas familias e cavalheiros, [illegible] a esplendida festa, que obedeceu ao seguinte programma:

1ª PARTE — Hymno Nacional; Saudação, Elisa Meschiatti; Conferencia, Emma Bondini; Hymno á Bandeira; Poesia: Saudação, Arlindo Corkin; Poesia: Chrono, Olga Machado; Monologo: O Bigode, Durval Santos; Dialogo: Ninhos, Andrelina Santos e Edgar; Hymno canção; Poesia: Boneca de Margarida; Poesia: Tentação, Alfredo Oliveira.

2ª PARTE — Poesia: Nocturno, Semiramis; Dialogo: Melado, Amelia Egydio e Dolores Barros; Monologo: Nane, M. Cardoso; Minha terra: hymno; Poesia: Boneca, Andrelina Santos; Poesia: Desobediencia, Laura Fiorenzo; Poesia: Garoto, Fernando de Paula; Poesia: [illegible], Marina Lunardi; Janaina, hymno; Monologo: Vou recitar, Julio V. Ferreira; Poesia: A luz e a vida.

—O Grupo Escolar [illegible] commemorando a mesma data, realisou hontem, com grande concorrencia e muitos applausos, uma esplendida festa.

Damos a seguir o seu programma, que foi magistralmente executado:

I—Discurso, pelo [illegible]; II—Casimir Delavigne—Trabalho [illegible] Colombo, poesia recitada pela [illegible] Martha [illegible]; III—Gustav Kuhlmann—Christovam Colombo, poesia recitada pelo [illegible]; IV—Isabel Vieira de Serpa—Descobrimento da America, poesia recitada pela [illegible]; V—Breve allocução, pelo [illegible] Candelaria; VI—J. M. Guimarães—Oração no mar, poesia recitada pelo [illegible] Manuel [illegible].

SUCCESSOS DE MARROCOS

Informes telegraphicos

Entrevistando o sr. del Mazel, embaixador de Hespanha, o [illegible] ouviu delle que a França e o seu paiz estão de pleno accôrdo a proposito do contrabando em Marrocos, da commissão de indemnisações e do principio que presidirá á distribuição das quantias destinadas a attenuar a situação dos prejudicados.

—O sultão de Marrocos [illegible] a receber em audiencia no dia 7 do corrente o sr. Regnault, ministro da França.

Os correspondentes referem que absolutamente não se tratou da questão de Marrocos e que a conversa versou sobre um thema meramente sportivo: o automobilismo.

—Communicam de Udja que as tropas francezas bombardearam uma aldeia da tribu Doclar.

NOTAS CHRONOLOGICAS

1835—O grande paulista padre Diogo Antonio Feijó, eleito regente do Imperio, presta nas mãos do presidente do Senado, o respectivo juramento.

Um illustrado escriptor, tratando deste facto, assás importante da Historia do Brasil, diz: No dia 12 de Outubro de 1835, memoravel na historia por ser anniversario daquelle em que Christovam Colombo descobriu o novo mundo no anno de 1492 e daquelle em que, no paço real de Queluz, em Lisbôa, nasceu o immortal fundador do Imperio, no anno de 1798, e o 13.º anniversario de sua acclamação, como primeiro imperador do Brasil, cobriu-se de gloria o Senado.

«A's 11 horas chegou o regente do Imperio, que foi recebido pelas deputações de ambas as casas do Parlamento, composto de 7 senadores e 14 deputados.

Nas mãos do presidente do Senado que então era o conselheiro Bento Barroso Pereira, repetiu o regente Feijó, com voz firme, o juramento segundo a formula approvada na sessão anterior.

«Findo este acto, o presidente do Senado leu em voz alta a proclamação da Assembléa Geral dos Brasileiros e terminou proclamando regente do Imperio, na fórma da Constituição e das leis, o conselheiro padre Antonio Diogo Feijó.

«Ao sahir do paço do Senado foi freneticamente saudado pelo povo em massa, e no rosto de todos se divisava a alegria que irrompia dos corações.»

Curiosidades

Existe numa prisão ingleza um *taverneiro* que usa dentes falsos. Que querem? A dentadura falsa não é um privilegio da gente do bem.

Por muito velha, a dentadura do *taverneiro* em questão precisava ser substituida; o pobre diabo não podia mastigar os alimentos da prisão, talvez um tanto duros. Nosso homem pediu, naturalmente, que lhe dessem uma dentadura nova e, naturalmente tambem, os credores lh'a recusaram.

Ultimamente o liquidador da massa teve necessidade absoluta de uns tantos esclarecimentos do quebrado.

—Não falo,—respondeu este com resolução—, emquanto não me derem uma dentadura nova.

E os credores, desta vez, tiveram de se inclinar.

Eis de novo o nosso espertalhão armado para mordel-os á vontade! Que imprudencia! Ha homens que não se corrigem.

* * *

Deixa-me, cruel ciume,
que tanto me mortificas:
o que não sabes, suspeitas,
o que não vês, certificas.

* * *

Um cirurgião dos hospitaes de Paris queixou-se ha dias a um dos nossos confrades da Cidade Luz de se ver frequentemente embaraçado, por não saber o que fazer dos membros que corta a seus doentes, pois que, as leis parciaes o não creou, consequintemente, uma verba especial.

—Ainda quando é dedo *minimo*,—disse o nosso cirurgião—o problema não é difficil; mas, quando se trata de um braço, de uma perna e, ás vezes, das duas, a coisa torna-se embaraçosa.

E o *competente* em questão explica, que para se ver livre dessas apuras,—perdoem a irreverencia srs. mutilados!—o unico recurso que tem é deitar alguns membros supplementares nos caixões dos indigentes, de maneira que estes vão muitas vezes para a cova com tres braços e quatro pernas!

Ch!... Que complicação, no «Dia do Juizo Final»!

* * *

Como o vento é para o fogo
é a ausencia para o amor,
se é pequeno, apaga o fogo,
se é grande, torna-o maior.

* * *

Sabem qual é, actualmente, o representante da mais antiga nobreza do mundo inteiro? E' s. exa. Kong-Hien-Ho, addido á legação da China na Haya, onde está agora reunida, talvez para preparar a guerra—A Conferencia da Paz.

Kong-Hien-Ho não vem, como os nossos fidalgos, de rei do Vamba ou do conde Ordonho, que outr'ora das cutileiras da sua honra contemplava as numerosas mesnadas que se reuniam ao som do tambor.

Kong-Hien-Ho é o 74º descendente em linha recta do doce Confucius, philosopho maravilhoso e suave, ainda hoje venerado no vasto imperio, onde ha muitos seculos poderosamente reinavam os Ming, dynastia mais tarde vencida e destronada.

A nobreza de Kong-Hien-Ho tem nada menos de vinte e cinco seculos, e o illustre diplomata conta nada menos de setenta e tres avos gloriosos.

A familia de Confucius recebeu a nobreza hereditaria, como recompensa ao genio do immortal pensador.

Eis o que é a fidalguia, caramba! Kong-Hien-Ho se quizer desdenhar bellamente da aristocracia contemporanea que descende dos cruzados, remotos brutos que faziam, em nome da religião, a guerra aos infieis, póde fazel-o...

* * *

Ai! muito custa uma ausencia
a quem n'a sabe sentir;
mas mais custa uma presença
de ver e não possuir.

* * *

Em principios do mez passado, chegou a Paris o sr. Fernand Consigny, que, ha quasi 9 annos, corre o mundo a pé.

Esse andarilho partiu da capital franceza, a 5 de Fevereiro de 1899, com 23 companheiros.

Tratava-se duma aposta que o sr. Consigny considera ganha, pois trouxe 5.000 kilometros de dianteira ao mais favorecido dos seus concorrentes.

As enfermidades e os accidentes reduziram consideravelmente o numero dos andarilhos, muitos dos quaes foram morrendo pelo caminho.

O sr. Consigny iniciou a sua viagem, dirigindo-se ao Havre, percorreu a Inglaterra, depois a America do Norte, a America do Sul, China, Japão, Coréa, Mandchuria, sendo aqui feito prisioneiro durante quinze dias.

Seguiu depois, sempre a pé, a immensa linha transiberiana, atravessou a Russia, a Allemanha, Austria, Hungria, Hespanha, Tunizia, Marrocos, Portugal, outra vez a Hespanha, Sul da França, Suissa, Alsacia, Lorena, Belgica, Luxemburgo, Meurthe-et-Moselle, Norte e Este da França para chegar a Paris no dia 3 de Setembro ultimo, com muitos milhares de leguas nas pernas e 25 albuns de notas e attestados officiaes.

* * *

Como amostra da difficuldade que ha em se determinar a paternidade de uma obra de arte, e como os peritos divergem, ahi vae o seguinte:

No museu de Verona ha um retrato que é attribuido por peritos differentes a quatro pintores diversos,

dois dos quaes dos maiores da Italia.

Um perito attribue-o a Ticiano; outro, a Maroni, ao passo que o director do museu, mais prudente, declina fazer uma selecção positiva, mas pensa que o retrato póde ser tanto de Laurenti como de Dall'Oca Bianca, ambos modernos.

***

A dar-se credito ás previsões da imprensa norte-americana, as casas de porcellana substituirão, num futuro mais ou menos proximo, as nossas actuaes construcções de pedra e tijolo.

Acaba-se de descobrir o processo do fabricar grandes blocos de porcellana, da espessura de 25 millimetros, que offerecem a resistencia de uma parede commum de 40 centimetros. Uma casa de porcellana fica absolutamente ao abrigo da humidade e a sua conservação é relativamente modica. Além disso, essas construcções pódem ser armadas e desarmadas com a maior facilidade.

A essas vantagens juncta-se ainda a barateza do novo material.

ECOS DOS MUNICIPIOS

Santos

Em 11.

Estando a encerrar-se o mez do Rosario, monsenhor Soledade, o distincto vigario desta parochia, convidou o orador sacro monsenhor Miguel Martins a vir fazer aqui algumas conferencias religiosas, as quaes versarão sobre os seguintes assumptos:

A unica religião verdadeira e o indifferentismo religioso. Os absurdos do protestantismo. A racionalidade da invocação dos santos e do culto das imagens. As grandes vantagens das santas indulgencias. A divindade e a necessidade absoluta do Sacramento da Confissão. A presença real de Jesus na communhão. A degradação, a loucura e a apostasia do respeito humano. A verdadeira e a falsa caridade. A tocante parabola do filho prodigo. A educação religiosa dos filhos. A summa importancia da salvação. A tenacidade do adiamento da conversão. Quanto é horrorosa a morte do peccador e quanto é tocante a do justo. A eternidade feliz e a desgraça. As eternas recompensas do justo no céo. Ultimos conselhos. A bençam papal.

Monsenhor Miguel Martins é um orador vantajosamente conhecido em todo o nosso Estado.

—Amanhã ou depois de amanhã deve chegar a esta cidade, vindo por São Paulo, o sr. dr. Assis Brasil, que embarcará neste porto com destino ao Rio da Prata.

—O Centro da Guarda Nacional desta cidade, reune amanhã, em assembléa geral, para eleição da nova directoria.

Ao que consta, a chapa vencedora será a seguinte:

Presidente, tenente-coronel José Pinto da Silva Novaes; vice-presidente, tenente-coronel Braulio Paiva; 1.º secretario, capitão Carlos Sant'Anna; 2.º secretario, capitão João Silvio Moraes; 1.º thesoureiro, tenente João Fontes; 2.º thesoureiro, tenente Rodrigo Pinto Rosado; procurador, tenente-coronel Ascendino Moutinho.

Directores: capitães Guilherme Aranha; Joaquim Pedro Quirico, Gustavo Pinhão e Adolpho Simões.

Conselheiros: tenente-coronel Augusto Filgueiras, capitão Francisco Rocha, tenente José B. Fleming.

Bragança

Em 10.

Falleceu nesta cidade, domingo proximo passado, na edade de 40 annos, o sr. João Lopes da Silva, professor aposentado e irmão do sr. Theophilo Lopes da Silva, professor da cadeira da rua da Estação.

O enterro do finado teve logar no mesmo dia, á 1 hora da tarde, sahindo o feretro da casa de sua residencia na rua da Estação, acompanhado pela Irmandade do S. S. Sacramento e pelo revmo. coadjuctor padre Leonardo Giolelle, até a egreja da Matriz, onde se deu a encommendação, dahi seguindo para o cemiterio municipal, com acompanhamento de muitos amigos.

Pesames á familia enlutada.

—Sob a direcção do sr. Arthur Ribeiro está-se organisando entre amadores um variado concerto musical que será realisado no salão nobre do Club Literario, exhibindo-se nessa occasião distinctas senhoritas e diversos outros amadores, com um programma caprichoso e bem escolhido.

Cada um por sua vez desempenhará a parte principal e cantante, com acompanhamento de piano a cargo da exima pianista, a senhorita Angelina Diniz, que tambem se fará ouvir na «Pastorale» de Vianna da Motta.

—Foi designado o dia 13 do corrente, domingo proximo, para ter logar a reunião dos socios do Centro Catholico, afim de proceder-se á eleição da nova directoria, eleição que se não realisou domingo passado, por falta de numero legal de socios.

Batataes

Em 5.

No dia 3 do corrente, narra o *Diario de Batataes*, na fazenda denominada «Baguassú» deste municipio e de propriedade do sr. major Bento Ribeiro Nonnalia, ás 5 1/2 horas da tarde, por questão de mulheres, o colono Diogo Guirál, deu, armado de um pau, pancadas em seu xará Diogo Fernandes. Este, reagindo, disparou dois tiros contra aquelle, sendo por um attingido pouco abaixo do abdomem que o prostou por terra sem vida.

Nesse momento Juan Guirál, filho da victima, vendo seu pae ferido, arremessou-se contra Fernandes, de faca em punho, conseguindo descarregar-lhe tres golpes, que o feriram levemente nas costas.

Nicola Fernandes, irmão de Diogo, que se achava nas immediações do local do crime, aproxima-se apressado e, sem nada dizer, saca de um revólver e procura alvejar Juan Guirál, quando, intervindo Francisco Lopes dos Santos, consegue desviar a arma do alvo, sendo, porém, a propria victima, pois, o projectil dessa arma ferio-o na perna.

Conseguindo Nicola Fernandes escapar, então, das mãos de Francisco Lopes, perseguio Juan, que corria em direcção á colonia da fazenda e lhe disparou um tiro cujo projectil offendeu-o no braço.

Diogo Guirál falleceu após poucos minutos.

O sr. Francisco Lopes dos Santos, que é fiscal da fazenda, prendeu os criminosos e mandou avisar á policia o occorrido, e seguindo esta para o local do crime fez remover o cadaver da victima os offendidos e criminosos devidamente escoltados, para esta cidade.

O morto foi autopsiado pelos srs. drs. Raymundo J. de Oliveira e Miguel C. Villa Nova.

O ferimento de Juan Guirál foi considerado grave e os de Diogo Fernandes e Francisco Lopes são leves.

—Completa hoje mais um anno de existencia o sr. tenente Americo Alves Ferreira, illustrado agente postal nesta cidade.

—Passa hoje tambem mais um anno de preciosa existencia o sr. major Thomaz Martins de Araujo.

Itatiba

Em 10.

Estiveram aqui os srs. Izidro Gomes, Francisco Cesar, estando este residindo em Casa Branca, e Francisco da Silveira Leme.

—Tambem tem estado na cidade, hospedado no «Hotel Maso», o sr. Conrado Drüsler, representante da fabrica de cerveja «Stout».

—Na capital falleceu a senhorita Nubia Penna, filha do sr. Laurindo Penna e sobrinha de d. Maria Leme e Juvenal Guimarães, desta cidade.

Pesames.

—A negocios de advocacia, seguiu ha dias para S. Paulo, o sr. dr. João Moretzshon.

Ribeirão Preto

Em 10:

Ante-hontem, diz o *Diario da Manhã*, deu-se um desastre lamentavel nas mattas da fazenda do sr. coronel Joaquim da Cunha Diniz Junqueira, proximo a esta cidade.

Segundo o informante daquelle collega, o caso passou-se da forma seguinte:

Seriam mais ou menos 8 horas da manhã quando o distincto moço Luiz da Cunha Diniz Junqueira, filho do coronel Junqueira, se dirigiria para a matta com o intuito de caçar, e como não tivesse até á noite apparecido em casa, a familia tratou de o procurar, pois julgaram que lhe tivesse acontecido algum desastre.

Mas a noite tempestuosa de ante-hontem não permittia que a batida ao matto desse o resultado desejado, deixando os batedores para hontem esta diligencia.

Hontem, mal amanheceu, continuaram as pesquizas que, por fim, vieram affirmar as suspeitas da distincta familia.

Os batedores encontraram o inditoso moço cahido num brejo e esvaindo-se em sangue que jorrava de um ferimento que foi considerado grave pelos medicos drs. Bittencourt e Guião, que foram chamados á fazenda com toda a urgencia.

O ferido disse que deviam ser 3 horas quando se deu o desastre e que soffreu horrivelmente, com especialidade na hora em que se desencadeou o temporal.

A bala foi extrahida pelos medicos que por essa occasião constataram a fractura do osso.

Ainda que grave, o estado do infeliz moço actualmente é lisongeiro.

Cananéa

Do correspondente, em 10:

Iniciando a minha primeira publicação como correspondente dessa conceituada folha, nesta localidade, cabe-me, por delicadeza, o dever de apresentar os meus sinceros agradecimentos pela distincção que me deram, aceitando-me para o cargo que, immerecidamente, vou occupar.

Cumpre-me, portanto, scientificar-vos, e aos numerosos leitores, que os meus pequenos escriptos não são, certamente, como os de um jornalista de profundos conhecimentos; meu estylo será claro e singelo, para melhor e mais exactamente exprimir o meu pensamento, que é poder de algum modo concorrer para o progresso do municipio. Visarei sempre o progresso e o engrandecimento de meu berço, procurando de um modo condigno desempenhar o papel que me cabe na ardua e espinhosa carreira de escrever para o publico.

—Realisou-se a 28 do proximo passado a festa de N. S. dos Navegantes, nesta cidade, correndo com regular animação, apesar de ser limitado o numero de pessoas de lá a, devido a ter sido a mesma adiada do tempo primitivo para outro reconhecidamente improprio, por ser proximo da época em que os lavradores iniciam as suas roçadas, e demais nem todos tiveram pleno conhecimento de que a mesma se realisasse no referido dia.

A' noite, ante- e na vespera do leilão, deram-se alguns attritos pessoaes, coisa aliás não costumeira nesta população, felizmente.

—Procedentes de Paranaguá, estiveram entre nós os srs. Antonio Pinto de Magalhães Mesquita e Magalhães Feliz Biali. O primeiro, distincto representante de diversas firmas do Rio de Janeiro, com destino a Iguape, o segundo com destino a Sabaúna, onde é activo commerciante.

—Ha muito que chove constantemente nesta cidade, tornando-se já muito prejudicial a quasi todos os ramos da nossa actividade; pois que os intervallos de dois ou tres dias que não chove são dias nublados, improprios para certos serviços, como por exemplo o de seccamento do arroz, pois, devido á falta de sol, acham-se paradas as machinas beneficiadoras desse genero de commercio, que actualmente constitue a principal fonte de receita do municipio.

De Campinas

(11 de outubro)

O emprestimo de 4.000 contos da Camara Municipal constitue ainda o assumpto das rodas politicas e dos interessados pela boa marcha das finanças do municipio.

A imprensa local, na sua totalidade, vae-se preoccupando do caso com verdadeiro apoiamento, não se poupando, ás vezes, do excesso de linguagem, da irreverencia da analyse, forçada pela exposição dos algarismos feitos ao molde dos intuitos do trabalho defensivo da hoje quasi inviavel transacção—uma parte e outra—depois de desdobrar calmamente toda a questão, mostrando á evidencia os seus inconvenientes, discutindo, imperturbavel, as suas mil faces prejudiciaes, queda-se na expectativa da conclusão: aquella, compõe-se da *Cidade* e do *Correio*; esta, do *Commercio*.

As duas folhas primeiras pertencem a irmãos dos srs. drs. Lobo e Sarmento, advogados da Companhia de Illuminação e Força, grande credora da municipalidade e empenhada em receber seu credito logo que haja fundo sufficiente no respectivo erario; a ultima, isto é, o *Commercio*, é a folha que desfraldou a bandeira de propaganda pela candidatura, a prefeito, do sr. Orosimbo Maia e pela chapa de vereadores que sahiu triumphante da *prévia*; ataca o emprestimo porque todo o seu interesse é que a acção da futura administração não se veja fortemente embaraçada pelo desaso desse acto perigosissimo da actual vereança, porque toda a sua aspiração é que a vida administrativa se encaminhe para o progresso da cidade, dando-lhe os melhoramentos de que ella necessita.

O emprestimo, segundo uns, não vingará, o que, de resto, dará as melhores das consequencias, taes as de deixar livre a acção da Camara porvindoura; segundo outros, vingará, e, nesta hypothese, não é facil calcular-se o seu resultado, dado o penhor das principaes fontes de rendas do municipio.

—Tem preoccupado a opinião o facto da prefeitura, a vigorar a nova lei estadual, ficar dependente da nomeação do governo. Em tempo opportuno trataremos do assumpto.

—Causou grande jubilo entre os seus amigos e admiradores a prorogação concedida pela prefeitura de S. Paulo ao dr. Felippe Gonçalves para a construcção e exploração da Metropolitana Paulista.

—Eis o movimento, do mez de setembro, da util Sociedade Amiga dos Pobres: Escola—dias lectivos, 24; comparecimento, 1.456; média diaria da frequencia, 60; matricula, 67. Albergue Nocturno—abrigados, 801; mulheres, 177, e homens, 84.

—Seguiram para São Paulo os srs. Francisco Garcia Velez e Francisco Muñoz, commissionados pela colonia hespanhola daqui, afim de entregarem ao sr. Eiras Garcia, redactor da *Voz de España*, o mimo que consiste numa caneta e penna de ouro, fino lavor da ourivesaria, que esteve exposto na montra da Casa Ideal.

—Realisa-se amanhã a festa da Escola Allemã, constando as diversões de um pic-nic ao bosque Itapura e baile, á noite, no salão *Eintracht*.

—Noticiamos com alegria, que se acha completamente restabelecido da molestia que o deteve por alguns dias no leito, o sr. major José Luiz de Andrade Couto.

—Amanhã, o *Grupo R. Familiar XIV de Agosto* realisará um sarau dansante no edificio de sua séde, á rua Conego Scipião, 45.

—O dr. Ulysses Faro realisou hontem, á noite, no salão do Centro de Sciencias, Letras e Artes, a sua annunciada conferencia scientifica sobre *A ophtalmia purulenta dos recemnascidos* (conselhos ao povo). A assistencia apreciou muito o seu util trabalho.

—O *Club Litterario Cesar Bierrembach* convidou o jornalista sr. Henrique de Barcellos, redactor do *Commercio*, para fazer uma conferencia em o seu salão. A conferencia realisar-se-á em 19 do corrente mez.

Vida social

ANNIVERSARIOS

Fazem annos:

A senhorita Firmina Excelsa Medici, professora nesta capital.

—O sr. Serafim Soares Alves.

—O dr. José Theodoro Bayeux, advogado residente nesta capital.

—A exma. sra. d. America Fausta de Oliveira, professora.

—A senhorita Maria A. Netto.

—O sr. Ernestino Lopes da Silva, professor do grupo escolar de S. Carlos.

—A senhorita Maria Adelaide, filha do dr. Franco Meirelles.

—A senhorita Silvia, filha do sr. Enéas Teixeira de Carvalho.

—A menina Lucia, filha do sr. Antonio Nogueira.

—A senhorita Isaltina Rocha, filha do sr. Antonio Ferreira da Rocha.

—D. Baptistina de Oliveira Cesar, esposa do pharmaceutico Antonio José de Oliveira Cesar, residente em Taubaté.

—O sr. Joaquim Francisco de Azevedo.

—O dr. Alfredo Maia, distincto engenheiro.

—O sr. Guilherme Bonamy Platt.

—O sr. Paulo Colombo de Queiroz.

—O sr. José Martiniano Rodrigues Alves.

—O sr. Antonio Bastos, negociante nesta praça.

—O sr. Gabriel Meirelles Pinto.

HOSPEDES E VIAJANTES

Tem estado nesta capital o sr. Emilio Castellar da Gama, redactor d'*A Serra Negra*, que hoje deve partir para aquella localidade.

Gratos pela gentil visita que nos fez.

—Esteve na capital o sr. Emilio Navajas, acreditado negociante e agente desta folha em Mogy das Cruzes.

—Seguiu para Franca o sr. coronel Estevam Marcolino, deputado estadual.

—Para o Rio, de onde regressará na proxima segunda-feira, seguiu ante-hontem o revmo. monsenhor dr. Benedicto de Sousa, secretario do Bispado. Durante a ausencia de s. revma. estará exercendo as funcções deste cargo o revmo. padre dr. Francisco de Mello Sousa, escrivão da Camara Ecclesiastica.

—Regressou para Espirito Santo do Pinhal o sr. capitão José de Alencar Carvalho, agricultor naquelle municipio.

—Regressou do Rio o capitão do 27 batalhão, sr. Martim Francisco Cruz.

—De regresso do Rio, está na capital o sr. coronel Francisco Schmidt, agricultor residente em Ribeirão Preto.

—Regressou de sua viagem á Europa o distincto academico de direito Francisco Junqueira.

CASAMENTO

Participam-nos o seu casamento, realisado em Rio das Pedras a 28 de setembro, o sr. José L. de Negreiros Junior e a exma. sra. d. Manuela Botelho de Negreiros.

Cadastro policial

Ebrio — Alexandre Meirelles, um preto amante de Baccho, deu hontem para insultar os transeuntes da rua Brigadeiro Tobias e como a praça ali de serviço o reprehendesse, Meirelles virou a valente tentando aggredil-a.

Dahi, resultou-lhe ser conduzido ao posto de S. Caetano, em cujo xadrez deu entrada á ordem do dr. Arthur Nobre, 1º subdelegado respectivo.

Cedula falsa — Vasco Gazzo, de nacionalidade italiana, hontem, ás 4 horas da tarde, na avenida Intendencia, quando tentava passar uma cedula falsa de 5$000 a uma verdureira, foi visto pelo guarda, que o prendeu e conduziu ao posto do Braz.

Vasco, foi processado pelo capitão Ancede, 1.º subdelegado, sendo o processo hontem mesmo remettido ao dr. 3º delegado.

NECROLOGIA

Falleceu em Itapecerica, no dia 8 do corrente, o sr. João Vicente Pereira, irmão do major João Baptista Pereira Telles.

—Falleceram mais:

Em Santos, d. Benvinda Campos Moreira de Oliveira, esposa do sr. Antonio Benedicto de Oliveira.

—Em Ytú, o sr. José Teixeira Rocha.

—Em Jahú, d. Palmyra Minervina Gouvêa Lacerda, esposa do sr. Theotonio Lacerda e filha do sr. dr. Philadelpho Gouvêa; d. Leticia de Mello Castanho, esposa do sr. José Balduino de Mello Castanho.

—Em Bragança, o sr. João Lopes da Silva, professor aposentado.

—Em Jundiahy, a senhorita Amelia Ferreira.

—No Rio: o sr. Manuel Palm Pamplona; o padre Domingos Manuel Lopes Amador; o sr. José Eduardo da Cunha; o sr. Luiz Augusto Teixeira; d. Maria José da Silva; e d. Leocadia Fróes Pacheco.

Ribaltas e Gambiarras

Sant'Anna—Foi numerosa a concorrencia ao espectaculo de hontem da Companhia Marchetti.

Já o era de esperar.

As deliciosas noitadas que tem proporcionado ao publico esta companhia, a homogeneidade do seu conjuncto e ainda mais o facto de ser a peça de hontem uma novidade para S. Paulo e... pertencer ao genero livre, era o bastante para o theatro se encher como de facto se encheu.

A engraçadissima peça de Feydeau, *Il Tacchino*, foi muito apreciada pelo publico.

Tem situações comicas interessantissimas e traz o espectador em constante hilaridade. O 2.º acto, principalmente, é de uma movimentação e de uma graça extraordinaria.

Os seus interpretes foram fartamente applaudidos.

—Para hoje está annunciada a comedia em 3 actos de Hennequin e Nonjoe, *Bebé*.

POLYTHEAMA—Os elephantes sabios, os apreciados numeros de acrobacia, os cavallos e cachorros amestrados e, principalmente, a pantomima *Cendrillon*, ainda hontem chamaram grande concorrencia ao Polytheama.

—Hoje, ás duas horas da tarde *matinée* dedicada ao mundo infantil, com distribuição de confeitos e repetição da apparatosa pantomima *O Cendrillon*.

A' noite nova funcção.

Moulin Rouge—Continúa em franco successo o quarto campeonato de lucta romana.

As luctas de hontem foram muito apreciadas, vencendo a primeira Coseaux e a segunda Paulo Pons.

A terceira ficou empatada.

Hoje, funcção variada.

Concerto D'Ambrozio—Por se achar ligeiramente enferma a distincta musicista senhorita Paulina d'Ambrozio, ficou transferido para quando se annunciar o concerto que a mesma devia realisar hoje no Salão Steinway.

Sport

FOOT-BALL

O *Team* do S. Paulo Athletic Club que jogará amanhã, ás 2 horas da tarde, com o Club Athletico Internacional de Santos no campo do S. P. A. C.

O *team* está assim organisado:

Hodgekiss
Aldridge—Collins
Brotherhood—Ford—Steward
Wheatly—Montgomery—Johnston—McCulloch—Wilson—Reserva, Connell.

Amanhã, 13, no Bosque da Saude será jogado um importante *match* de desempate entre os primeiros *teams* do «S. C. Guanabara» e o «S. C. Estrella da Bella Cintra». O *place-kik* se á dado ás 3 1/2 horas da tarde.

Será jogado tambem, ás 2 horas, um *match* de *Foot-Ball* entre os segundos *teams* destas sociedades.

REPARTIÇÕES PUBLICAS

Secretaria do Interior

Foram propostas pelo sr. inspector geral do Ensino as nomeações dos seguintes professores:

D. Mariana Machado de Souza, para o bairro do Eleuterio, em Itapira;

d. Herminia Strasburgo, para a escola do Porto, em Itapetininga.

Pediram remoção:

D. Maria de Almeida Malta, do bairro dos Allemães, para Vargem Grande, em Santa Branca;

Domingos Cambiaghi, do bairro do Taquaral, para a 6ª da cidade;

d. Francisca Augusta Messias, da mixta do Rio Tatuhy, para a do Porto, em Itapetininga.

Secretaria da Justiça

Por decreto de ante-hontem foram removidos os seguintes delegados:

Dr. Mascarenhas Neves, de Rio Claro para Guaratinguetá;

dr. João Monteiro da Cunha Salgado, de Pindamonhangaba para Sorocaba;

dr. Sebastião Nogueira de Lima, de Araras para Pindamonhangaba;

dr. Eduardo Paes de Barros, de Sorocaba para São Carlos;

dr. Feliz Pestana, de Guaratinguetá para Batataes;

dr. Eliezer Arouche de Toledo, de S. Carlos para Rio Claro;

dr. Alfredo de Vasconcellos, de Piedade para Araras;

dr. Balthasar de Souto Mayor, de Bananal para Bocaina;

dr. Demetrio Azevedo, de Bocaina para Dois Corregos;

dr. Guilherme Jacoby, de Dois Corregos para Bananal.

Foram concedidos titulos de habilitação para o cargo de juiz de direito aos drs. Antonio Lambert e João Gualberto da Silva Chaves.

Foram concedidos 60 dias de licença ao distribuidor, contador e partidor da comarca de Jaboticabal, sr. José Jeronymo Pereira.

Requerimentos despachados:

Do promotor publico de Bragança, dr. Lafayette Salles—Ao sr. Procurador Geral do Estado;

do promotor publico de Sertãozinho, dr. Rodrigo Romeiro—Sim.

Foram concedidos 30 dias de licença ao segundo sargento do 1.º batalhão Benedicto de Oliveira Lima.

Requerimentos despachados:

De Elyseu Alves de Camargo — Sim;

de José Benedicto dos Santos—Sim.

Officios despachados:

Do delegado de policia de Monte-Alto—Ao sr. commandante geral;

do delegado de policia de São João de Itatinga—Ao sr. commandante geral para junctar ás notas de correctivos applicados ao soldado.

Secretaria da Agricultura

Requerimentos despachados:

De Benedicto Eurico, José Navarro, Vanicola Divina, Ignacio Raffaele, Astuto Luigi, Medica Michele, Antonio Mateo, José Sanches e Humberto Segato, pedindo restituição das importancias despendidas com os seus transportes e de suas familias—Indeferido.

Adeantamentos:

De 1:102$540, a J. William Hart, para occorrer ás despesas com a conservação do parque da Escola Agricola Pratica «Luiz de Queiroz»;

de 701$200, ao director do nucleo colonial «Campos Salles», sr. Theophilo de Medeiros.

Os directores da Companhia Sul Paulista assignaram hontem, nesta secretaria, o contracto para a construcção da estrada de ferro de S. Paulo ao Juquiá.

O sello do imposto de privilegio dessa via ferrea importou em 1:000$.

Secretaria da Fazenda

Foram requisitados pelo sr. secretario da Agricultura os seguintes pagamentos:

De 22:500$, á «City of Santos Improvements»;

de 13:915$638, ao sr. Manoel Ferreira Garcia Redondo;

de 4:505$, ao Contelburo, Limited;

de 70$, a Antonio Godinho Filho;

de 382$200, a Mazzoni Antonio;

de 210$540, a Mazzoni Luigi;

de 25$, a Paulo Fransack;

de 280$, a Jorge Alkschbiro;

de 9,300 marcos, a M. Almeida & C.;

de lbs. 32.694.09, a Trajano de Medeiros & C.;

de 5.269,60 francos, a Ernesto de Castro & C.;

de lbs. 648-10-0, á Companhia Mechanica.

Prefeitura Municipal

Remetteu-se á Directoria do Serviço Sanitario a relação dos alvarás de licença para construcções, expedidos pela Prefeitura nesta data.

Informou-se á Camara relativamente ao restabelecimento da lei n. 987, de 22 de março do corrente anno, que auctorisa o prolongamento da rua Fortaleza até a avenida Brigadeiro Luiz Antonio, remettendo-se lhe todos os papeis existentes na Prefeitura sobre o assumpto.

Pediu-se á Secretaria da Justiça e da Segurança Publica providencias no sentido de ser cedido o estrago e arrancamento dos bancos ha pouco collocados pela «Companhia Industrial e Importadora» nos jardins e praças da cidade.

Devolveu-se á Camara, devidamente informado, o abaixo assignado dos moradores do bairro da Bella Vista, relativo ao novo itinerario dos bondes da «Light and Power».

Determinaram-se os seguintes pagamentos:

De 2:000$000 ao director do Abrigo de Santa Maria, segunda prestação do auxilio votado no corrente exercicio;

de 1:440$000 a Vito Mammano, pelo fornecimento de tijolos para as obras de construcção de galeria na rua José Monteiro, em agosto do corrente anno;

de 2:698$550 a Mendonça Irmão & C., pelo fornecimento de artigos de ferragens ás diversas repartições da Prefeitura, em agosto findo;

de 8:$634 á «San Paulo Gas Company Limited», pelo gaz consumido nas diversas repartições municipaes em agosto do corrente anno;

de 50$000, em restituição, a Pedro Erasto Bueno, importancia caucionada para garantir o calçamento da rua Dresser.

Requerimentos despachados:

De José Inenoffer, Victor Taverna e Jorge Bonomme, pedindo approvação de plantas, Juvenal Almeida, Affonso Liquori, d. Josephina R. de Oliveira, Antonio R. de Oliveira e d. Maria R. de Oliveira, sobre construcções — A' directoria de Obras para os devidos fins;

de Jayme Granja, pedindo approvação de letreiros — Sim, em termos;

de Carlos Meissner, sobre compra de terrenos — Não tem logar o que pede;

de Thomaz Tripighini, pedindo relevamento de multa — Mantenho a multa;

de Antonio Ziccardi, Salvador Basile e Raphael Basile, sobre licença — Indeferido.

Acham-se approvadas, na Directoria de Obras Municipaes, ao largo da Sé n. 9, as plantas apresentadas pelos srs. Michell del Gaudice, J. A. Henrique, Antonio Ferreira, Francisco Catal, Carlos Santos, Eduardo Dreus, Francisco Stella e Antonio Legnaioli.

—A' mesma repartição devem comparecer, para esclarecimentos, os srs. Luiz Franco, Paschoal Bicchi, C. G. Davel, Lourenço Lombardi, Joaquim Proietti, Salvador B. de Lima e Amadeu Martins Soares.

Juncta Commercial

Sessão em 11 de outubro de 1907

Presidente, João Candido Martins.

Secretario, dr. J. A. de Andrade.

Deputados, Pereira Lima, Conceição Bastos, João A. Julião e Hippolyto da Silva.

EXPEDIENTE

Requerimentos:

De Barros & Amaral, Camargo & Santos, A. Rocha & C., Orosimbo de Oliveira & Comp., desta praça; Manuel Martins & Filho, da de S. Simão, para o archivamento de seus contractos sociaes—Archivem-se;

de F. Upton & Comp., desta praça; Theodor Wille & Comp., da de Santos, para archivamento das modificações de seus contractos sociaes—Archivem-se;

de M. Franco, Camargo & Santos, Aurore Rumpf, Alberto Simões Moreira, A. Rocha & Comp., desta praça; Theodor Wille & Comp., da de Santos, para o registro de suas firmas commerciaes — Registrem-se;

de Lemcke & Steinberg, desta praça, para ser annotado no exemplar do registro de sua firma que transferiram o seu estabelecimento para a rua 15 de Novembro n. 8—Deferido;

de Napoli Maria Assunta, para ser annotada a sua mudança de nome para Maria Assunta Napoli Gagliano — Deferido;

de F. Upton & Comp., desta praça, para ser annotado no exemplar do registro de sua firma ter aberto uma filial no Rio de Janeiro—Deferido;

de Pinotti Gemma & Comp., para serem transferidos á sua firma os livros *diario e copiador* já legalisados, para a firma de Soares Fernandes e & Comp., de que são successores—Deferido, em termos;

de Maria da Conceição Pires Lopes, para o archivamento da escriptura publica de auctorisação que lhe concedeu seu marido para commerciar — Registre-se;

de Mattar Azzem & Comp., Lemcke & Steinberg, desta praça; José Campos Junior, da de Santos, para o registro das marcas que adoptaram para os seus productos—Registrem-se;

Da Companhia Central de Armazens Geraes, para o archivamento de seus documentos.—Archivem-se;

Da Companhia Paulista de Armazens Geraes, para a matricula de seu armazem á rua General Camara, em Santos—Deferido. A Juncta nomeia os engenheiros, Frederico Marques de Sá e Eugenio Alberto Franco para procederem o exame requerido.

Em seguida foi assignado o seguinte attestado:

«A Junta Commercial do Estado de S. Paulo, reunida em sessão aos onze dias do mez de outubro de mil novecentos e sete, de accôrdo com o artigo 218 do Dec. n. 737 de 25 de novembro de 1850 depois de ter ouvido a Associação Commercial desta praça, conforme officio de 30 de setembro do corrente anno, attesta, em falta de assento, satisfazendo o requerido por Chueri Miguel Abib, que não obstante o artigo 74 do Codigo do Commercio, não é praxe em nossa praça os commerciantes fornecerem a seus empregados qualquer titulo de nomeação e se convencionam salarios e attribuições, geralmente o fazem verbalmente; quanto ás prestações de contas pelos caixeiros viajantes e representantes do commercio são ellas usualmente feitas, quando esses empregados voltam de suas viagens, salvo os casos em que houver previa combinação. Eu, J. A. de Andrade, secretario da Junta Commercial a subscrevi, conferi e assigno.—J. A. de Andrade, João Candido Martins, presidente; João Antonio Julião, Antonio Julio da Conceição Bastos, Hypppolito da Silva, João Ignacio Pereira Lima, deputados.»

Delegacia Fiscal

Determinou-se ao escrivão federal de São Simão que assuma interinamente a direcção daquella collectoria, visto ter sido exonerado o respectivo collector.

A Alfandega de Santos recebeu da Casa da Moeda a importancia de réis 196:000$000, em estampilhas do sello adhesivo.

Devolveu-se ao sr. director da Recebedoria do Rio de Janeiro o processo de infracção do regulamento de consumo instaurado contra a firma Antonio Boucher.

O dr. Constantino Rondelli foi designado para certificar as relações do material destinado á reforma da usina de assucar «Pimentel».

Pelos Tribunaes

Tribunal de Justiça

CAMARA CIVIL

Sessão ordinaria em 11 de outubro de 1907

Presidente, sr. Canuto Saraiva.

Secretario, sr. Luiz de Araujo.

PASSAGENS DE AUTOS

O sr. X. de Toledo passou ao sr. A. Delgado a civel 4782 de Jaboticabal e ao sr. I. Arruda 5078 de Bananal, 4979 de Campinas e 5064 da capital.

O sr. I. Arruda ao sr. A. Delgado as civeis 4844 da Franca e 4943 de Dois Corregos.

O sr. A. Delgado ao sr. I. Arruda a civel 5026 de Santos e ao sr. A. Paulino 5112 do Amparo e 5165 de Rio Claro.

O sr. A. Paulino ao sr. B. Bastos a civel 4793 de Campinas.

O sr. F. França ao sr. B. Bastos o conflicto 103 de Amparo e ao sr. J. Malheiros a civel 4808 de Avaré.

O sr. B. Bastos ao sr. J. Malheiros a civel 4670 de Onelus.

O sr. J. Malheiros ao sr. X. de Toledo a civel 4610 do Amparo.

O sr. procurador geral do Estado deu parecer na appellação crime 4085 da capital e na appellação civel 5239 da capital.

JULGAMENTOS

APPELLAÇÕES CIVEIS

N. 4.194. *Capital* — Appellantes, Lindo do Carmo Branco e sua mulher; appellado, Possidonio Ignacio das Neves. Relator o sr. F. França. Julgaram por sentença a habilitação.

N. 4.525. *Capivary* — Appellante, Joaquim Jorge Gomes Carneiro; appellados, Indalecio Teixeira de Camargo e sua mulher. Relator, o sr. A. Paulino. Negaram provimento.

N. 4.921. *Capital* — Appellantes, Pedro Vaz Ferreira e dr. Henrique Proost de Camargo; appellada, d. Anna Clara de Magalhães Lagarde e outros. Relator, o sr. B. Bastos. Negaram provimento.

N. 4.992. *Capital* — Appellante, Domingos Pinto de Queiroz; appellado, Agostinho Alves Vieira. Relator, o sr. B. Bastos. Negaram provimento.

N. 5.058. *Capital* — Appellante, João Briccola & Comp.; appellada, a Fazenda do Estado. Relator, o sr. F. França. Deram provimento, contra o voto do sr. J. Malheiros.

N. 5.048. *Capital* — Appellante, Adão Antonio Luz; appellada, d. Cesaria Branco de Oliveira. Relator, o sr. J. Malheiros. Negaram provimento.

N. 5.076. *Ribeirão Preto*—Appellante, José Victorino de Sampaio Netto; appellados, d. Anna Delphina Gomes e outro. Relator, o sr. I. Arruda. Deram provimento.

N. 5.118. *Avaré*—Appellante, Antonio Affonso de Aguiar Whitaker; appellado, Avenor Godoy. Relator, o sr. A. Delgado. Negaram provimento, contra o voto do sr. F. França que dava provimento, em parte.

N. 5.116. *Pindamonhangaba*—Appellantes, Pedro Pinto e sua mulher; appellados, Eugenio Bacarin e outro. Relator, o sr. A. Paulino. Deram provimento.

N. 5.178. *Capão Bonito*—Appellante, o juizo, *ex-officio*; appellado, Domingos Fedeschi. Relator, o sr. A. Paulino. Negaram provimento.

N. 5.206. *Franca*—Appellante, o juizo, *ex-officio*; appellados, Joaquim Alves Leite e d. Isolina A. Barbosa. Relator, o sr. F. França. Negaram provimento.

N. 5.320. *Capital*—Appellantes, Arthur Dietsch e dr. Caramurú Paes Leme; appellados, os mesmos. Relator, o sr. J. Malheiros. Negaram provimento a ambas as appellações.

EMBARGOS

N. 4.062. *Capital*—Embargantes, Matheus Christianini e outros; embargada, d. Maria Carlota de Mello Franco Azevedo. Relator, o sr. B. Bastos. Regeitaram os embargos.

N. 4.993. *Capital*— Embargantes, Manoel Vieira Martins e sua mulher; embargada, d. Maria de Athayde Bittencourt. Relator, o sr. B. Bastos. Regeitaram os embargos, contra os votos dos srs. A. Paulino, A. Delgado e I. Arruda.

N. 4.998. *Santos* — Embargante, João Antunes dos Santos; embargados, d. Anna Alves de Castro e seus filhos. Relator, o sr. J. Malheiros. Regeitaram os embargos.

Na primeira sessão desimpedida serão julgados os embargos.

N. 4.345. Capital—Partes, conselheiro Bernardo Avelino Gavião Peixoto e sua mulher e d. Antonia Ribeiro Gavião e outros. Relator, o sr. J. Malheiros.

N. 4.553. Ytú—Partes, Joaquim Dias Galvão e d. Ignacia Joaquina Corrêa Pacheco. Relator, o sr. J. Malheiros.

N. 4.314. Capital — Partes, Manuel Jacintho Raposo e a camara municipal. Relator, o sr. F. França.

N. 4.598. Campinas—Partes, Herculano de Almeida e Francisco de Godoy Lima Salgado e outros. Relator, o sr. F. França.

Distribuição de autos em 11 de outubro de 1907

(Cartorio do escrivão dr. Marques)

APPELLAÇÃO-CRIME

N. 4135. Bebedouro—A justiça e Gasparino Cardoso de Andrade. Ao sr. C. Pereira.

AGGRAVOS

N. 4975. Descalvado— Dr. Amancio Penteado e outros e Carvalho & Comp. Ao sr. A. e Silva.

N. 4976. Descalvado—Dr. Amancio Penteado e outros e Bezerra Paes & Comp. Ao sr. C. Pereira.

N. 4978. Capital—Dr. Paulo Dias de Azevedo Junior e a Provincia Carmelitana. Ao sr. P. Lima.

APPELLAÇÕES CIVEIS

N. 5254. Bocaina—Tobias de Freitas Novaes e sua mulher. Ao sr. X. de Toledo.

N. 5237. Dous Corregos—Massa fallida de Avelino Luiz & Comp. e Tiburcio de Oliveira. Ao sr. A. Paulino.

(Cartorio do escrivão sr. Gonçalves)

RECURSO-CRIME

N. 2331. Faxina—A justiça e Manuel Feliciano da Costa e outro. Ao sr. C. Canto.

APPELLAÇÕES CRIMES

N. 4136. Rio Claro—A justiça e Serafim Lopes de Oliveira. Ao sr. P. Castro.

N. 4134. Itapetininga—A justiça e José Luiz de Moraes, vulgo Zé Mico. Ao sr. A. e Silva.

AGGRAVOS

N. 4979. Capital—Carlos Zuccolo e dr. Domingos dos Santos Teixeira. Ao sr. C. Canto.

N. 4974. Descalvado—Dr. Amancio Penteado e outros e Bezerra Paes & Comp. Ao sr. C. Canto.

N. 4977. Descalvado—Dr. Amancio Penteado e outros e Carvalho & Comp. Ao sr. P. de Castro.

N. 5235. Santos—D. Aurinivea de Lima Reippert e Herman Aloys Reippert. Ao sr. I. Arruda.

N. 5236. Bocaina—João Antonio de Oliveira Porto e Manuel Bento Rodrigues. Ao sr. A. Delgado.

Tribunal do Jury

Foi hontem submettido a julgamento o processo em que é réo o ex-soldado de policia Manuel Jeronymo, accusado de haver assassinado a italiana Maria Caputo no dia 25 de janeiro do anno passado, á rua Ribeiro de Lima n. 20.

Occupou a cadeira da accusação tanto no primeiro julgamento como no segundo, o sr. Adalberto Garcia, 1.º promotor publico, em substituição ao sr. dr. Sebastião Lobo, 2º promotor, que se declarou impedido de funccionar no processo por ser companheiro de escriptorio do sr. dr. Castor Cobra, advogado do réo.

Manuel Jeronymo já foi julgado no mez de junho deste anno, e foi condemnado a 30 annos de prisão cellular, tendo protestado por novo julgamento.

O conselho de sentença ficou constituido dos srs. capitão Arthur de Paula Ferreira, major Domingos Quirino Ferreira, coronel Antonio Julio da Conceição Bastos, coronel Paulino da Costa Guimarães, Ferreira Leão Netto, José Jacintho Ribeiro, coronel Henrique Fagundes, coronel Francisco Amaro, Prudenciano Justo da Silva, Estevam de Siqueira Junior, Benedicto Martins de Siqueira e Sebastião Lebeis.

Lido o processo, o sr. dr. presidente do Tribunal deu a palavra ao representante do ministerio publico.

S. s. começou dizendo que o réo já tinha, a aggravar a sua sorte perante o Tribunal, uma condemnação a trinta annos de prisão cellular, condemnação justa, notou a promotoria, porque se tratava de um crime revoltante, friamente praticado,—o de homicidio qualificado ou aggravado.

Passou em seguida a estudar o facto, narrando-o detidamente, de accôrdo com a prova feita desde o flagrante até o momento de ser interrogado o réo, e, ao terminar a parte expositiva, concluiu que o accusado, auctor do crime, matou porque a victima, Maria Caputo, se recusara a ter relações illicitas com elle.

Passando á outra parte da accusação, ausencia de qualquer justificativa ou dirimente, o dr. Adalberto reportou-se á defesa oral feita no primeiro julgamento pelo advogado que então patrocinára perante o jury a causa do réo. Notou s. s. que o réo, dizendo-se criminoso passional, allega «privação de sentidos e de intelligencia no acto de commetter o crime», nos termos do § 4º do art. 27 do Codigo Penal; mas, accrescentou, essa defesa era improcedente perante a doutrina, perante a lei e perante a jurisprudencia dos tribunaes.

Era improcedente a defesa porque, segundo os auctores que citou, a opinião de que o delinquente passional é incapaz de pensar e reflectir, ao praticar um acto violento, está em completa contradicção com a experiencia de todos os dias em que se vê tanta gente, presa de affecto ou paixão, capaz de attender com calma e attenção aos seus proprios negocios, ás suas occupações ou affazeres diarios, respeitando todas as exigencias ou conveniencias sociaes.

E' certo, accentuou a promotoria, que as emoções e paixões não deixam de trazer alguma perturbação á consciencia; mas só podem ter efficacia juridica exclusivamente as que derivam de uma causa justa e que cooperem, posto que indirectamente, para o fim social. A proposito, e apoiado em auctores que trataram da physiopsychologia das paixões, o orgam do ministerio publico estabeleceu a distincção entre a paixão social e a anti-social, entre o aspecto nobre e o aspecto perverso da paixão humana.

E, inquire a promotoria, qual a natureza da paixão do réo?

Era, responde, uma paixão anti-social, perversa, illegitima, porque o réo o que desejava era entreter relações illicitas com uma mulher honesta; repellido, armou-se e matou a infeliz que resistira ás suas deshonestas solicitações. O réo não podia ser equiparado ao marido que, em flagrante, mata a mulher que trae a fé conjugal ou ao pae que partido de dor o coração, tira a vida ao perverso que lhe seduz e deshonra a filha. O primeiro não tem dirimente para o seu crime; os segundos têm «causa», que os jurados, generosamente e por via de regra, elevam á categoria de «dirimente».

Proseguindo, a promotoria, apoiada em auctores antigos e modernos, notou que as paixões, principalmente as de aspecto mau e perverso, não tolhem a imputabilidade; podem, quando legitimas, dar causa á mitigação da pena.

E, além dos auctores, cita a jurisprudencia firmada pelos tribunaes de Turim, Palermo, Orleans e outros.

Assim, diz o orgam da justiça, verificada a responsabilidade que assiste aos passionaes, desnecessario é ponderar que o réo, que se diz victima de uma paixão, não póde ser equiparado ao louco, como se pretende desde o primeiro julgamento da causa. Não é possivel tal equiparação porque a paixão é da psychologia do homem normal, ao passo que a loucura tem a sua origem numa lesão organica.

E concluiu pedindo ao jury a condemnação do accusado.

Em seguida foi dada a palavra ao dr. Castor Cobra, advogado da defesa.

S. s. analysou com clareza a prova dos autos; sustentou a irresponsabilidade do delinquente passional; citou exemplos de numerosas absolvições em casos identicos ao dos debates e, depois de discorrer longamente, e com segurança e calma sobre a hypothese do § 4º, do artigo 27 do Codigo Penal, concluiu solicitando do jury a absolvição do seu constituinte.

O sr. dr. presidente do tribunal formulou logo depois os quesitos. Os jura-

dos entraram para a sala secreta, de onde voltaram cerca de uma hora depois, trazendo, por unanimidade de votos, a condemnação do réo a 30 annos de prisão cellular.

A defesa appellou.

—Ao ser lida a sentença o réo exclamou, tomado de indignação:

«Tem razão o jury, condemnando-me a trinta annos! Não sou um Saturnino França!»

Como devem estar lembrados os leitores, Saturnino França é o mesmo individuo que, dizendo-se criminoso passional, foi absolvido na penultima sessão do jury, o que deu logar a que o presidente do tribunal taxasse de «escandalosa a decisão do conselho de sentença».

Forum

O juiz da 4ª vara criminal julgou improcedente a denuncia offerecida contra Eugenio Gualiero, Manuel Ferreira Pinto e Antonio Ferreira Pinto, pelo crime previsto nos arts. 369 e 27 combinados com o art. 370 do Codigo Penal.

—O juiz da 3ª vara criminal condemnou a Domingos Ferreira, a dois annos de prisão, que cumprirá na Colonia Correccional, pelo crime previsto no art. 400 do Codigo Penal.

—O juiz da 5ª vara criminal julgou improcedente a denuncia offerecida contra Antonio Genovese pelo crime de ferimentos leves.

—O juiz da 2ª vara commercial decretou a fallencia do negociante Francisco Freitas de Andrade, estabelecido ao largo do Arouche n. 1, com armazem de seccos e molhados; foram nomeados syndicos os srs. Garcia Nogueira & Comp.

—Foram arrecadados, pelo juiz da 2ª vara commercial, os bens pertencentes a José Guilo, negociante estabelecido no mercado desta capital, com negocio de seccos e molhados, em vista de ter-se ausentado, abandonando assim o seu negocio.

—O juiz da segunda vara commercial decretou a fallencia do negociante Antonio Biosco, estabelecido ao largo de São Bento n. 1. Foi nomeado syndico J. A. L. Pereira Coutinho.

—Foi condemnado a trinta e sete dias e doze horas de prisão, pelo juizo da 5ª vara criminal, Honorato Cruz, por uso de arma prohibida.

—Com os depoimentos de duas testemunhas ficou encerrado o summario de culpa contra Luiz de Campos, por crime de ferimentos graves; tendo o réo desistido do praso da lei para apresentar sua defesa por escripto, foi o summario distribuido ao segundo cartorio do jury.

—Proseguiu hontem o summario de culpa contra Henrique Christafoni, pelo crime de ferimentos leves, sendo inquiridas duas testemunhas.

—O juiz da segunda vara criminal condemnou a vinte e dois dias e doze horas de prisão cellular, por vagabundagem, Castilhane Antonio.

—Foi posto em liberdade, por ter cumprido a pena de 22 dias e 12 horas de prisão cellular, o desoccupado Domingos de Almeida.

INFORMAÇÕES DIVERSAS

Associações

CENTRO RECREATIVO FLOR RIACHUELO — Hoje, 12 de outubro, ás 8 meia horas da noite, no «Salão Lyra», largo do Paysandú n. 20, esta sociedade fará a sua primeira festa social, levando á scena o commovente drama em 3 actos — *A Pena de Morte.*

Personagens: Jorge Mello, sr. A. Amorosimo; José Maria (o pé leve), sr. I. Romero; Desembargador Costa, sr. A. Gentile; Carcereiro, sr. P. Dellivenneri; Chromilde (mulher de Jorge), sra. d. Francisca Silva; Emilia (sua filha), sra. d. J. de Pierro; Um escrivão, M. P.; Um padre, M. A.

Em seguida será levada á scena a espirituosa comedia *Os dois Jucas.*

Personagens: Dr. Mallado, sr. P. Dellivenneri; Rufina, d. Francisca Silva; Juca Telles, sr. Ignacio Romero; Juca (creado), sr. A. Amorosimo; Bento Zacharia (caipira), sr. Miguel Maximo; Pantaleão, sr. Arthur Gentile.

Falará em nome da sociedade o sr. Alvaro Portugal. Finalisará o espectaculo com um esplendido baile.

CONCERTO—A banda de musica da Força Publica tocará hoje no Jardim do Palacio, das 7 ás 9 horas da noite, observando o seguinte programma:

I

Bizet — Carmen, pout-pourri.
Weber — Oberon, Symphonia.
Meacham — Patrulha, Americana.

II

Verdi — O Trovador, 1º acto.
Gounod — Fausto, phantasia.
Ponchielli — Gioconda, dansa das horas.

BOLETIM METEOROLOGICO

Barometro a 0,º;
ás 7 horas da manhã, 796,4 mm.;
ás 2 horas da tarde, 695,6 mm.;
ás 9 horas da noite de hontem, 698,3 mm.
Temperatura minima, 14º6.
Temperatura maxima, 25º.
Vento predominante, até 2 horas da tarde, E.
Chuva em 24 horas, 20,5 mm.
Tempo geral, encoberto

SANTA CASA DE MISERICORDIA.

Movimento do dia 10 do corrente:

Existiam em tratamento	628
Entraram	16
Sahiram	17
Falleceram	4
Existem em tratamento	623

Foram dadas 210 consultas, sendo 134 de medicina, 15 de cirurgia, 40 de gynecologia, 0 de ophtalmologia, e 21 de oto-rhino-laryngologia.

Foram applicados 41 pequenos curativos e feitas 5 operações, sendo 4 de alta cirurgia e 1 de pequena cirurgia.

A pharmacia do hospital aviou 723 receitas, sendo 262 para o serviço interno, 362 para o serviço externo, 0 para o Hospital dos Lazaros, 0 para o Asylo de Mendicidade e 0 para a Casa dos Expostos.

Falleceram no hospital:

Guido Francisco, italiano, Maria Margarida, Adelaide Maria da Conceição e José Carracha, menor, brasileiros.

MATADOURO

Foram hontem abatidos no Matadouro Municipal 169 bovinos, 98 suinos, 28 ovinos e 11 vitellos.

Foi rejeitado 1 bovino e inutilisados 22 pulmões, 1 figado e 3 intestinos delgados de bovinos, 10 pulmões e 4 figados de suinos.

O suino foi inutilisado por systicercus.

Emblema—Peixe.

Loterias

Resumo geral dos premios da Loteria da CAPITAL FEDERAL, extrahida hontem:

PREMIOS MAIORES

28928	12:000$000
12759	2:000$000
22422	1:000$000
23130	1:000$000

PREMIOS DE 500$

18008 17430

PREMIOS DE 200$

8258 656 2679 7156 10558 23223 23732 31154 31754 32591

PREMIOS DE 100$

140 924 2039 2160 4143 4717 4983 8879 9577 10899 11943 15527 20468 21746 22726 23523 23816 24762 25351 30351

APPROXIMAÇÕES

28927 e 28929	140$000
12758 e 12760	100$000
22427 e 22429	50$000
23129 e 23131	50$000

DEZENAS

28921 a 28930	30$000
12751 a 12760	20$000
22421 a 22430	20$000
23121 a 23130	20$000

CENTENAS

28901 a 29000	4$000
12701 a 12800	4$000
22401 a 22500	4$000
23101 a 23200	4$000

FINAES

Todos os numeros terminados em 28 têm 4$.

Todos os numeros terminados em 8 têm 2$.

Telegramma recebido pelos agentes geraes da Companhia Julio Antunes de Abreu & Comp., á rua Direita, 39.

Parte Commercial

O CAMBIO

As tabellas affixadas pelos bancos, conservaram-se as mesmas dos dias anteriores, isto é, a 15 1|8 d. sobre Londres.

O nosso mercado de cambio esteve paralysado, hoje, ainda hontem, sendo durante o dia, nos estabelecimentos bancarios, a cotação de 15 5|32.

Pouco depois, o London and Brazilian Bank somente acceitava offertas na base de 15 1|8.

A tarde, era novamente acceitado pelos bancos, a taxa de 15 5|32.

O mercado de negocios fechou no correr do dia [illegible].

Os extremos foram de 15 1|8 a 15 5|32.

Os cabogramas foram hontem acceitados pelo *London and River Plate Bank, Banco Commercial Portuguez, Brasilianische Bank fur Deutschland* e pelos ...... de cambio ao preço de 16$221.

A taxa de 15 1|8 que foi a official de hontem, para letras a 90 dias á vista, a libra esterlina vale 15$868, o franco, $631, o marco, $779, a ...... 15, a libra vale 16$000, o franco $630, o marco, $785; a lira, $634, uma coroa $904 e o dollar 3$297.

Vales ouro (Em Santos)

Banco Commercio e Industria, 15 1|16
Taxas de cobrança, 15 1|8.

CAMARA SYNDICAL

A Camara Syndical dos Corretores affixou hontem as seguintes tabellas:

	90 d. v.	á vista
Londres	15 1/8	15 [illegible]
Paris	631	636
Hamburgo	779	785
Italia		638
Portugal		852
Nova-York		3$297
Soberanos		16$120

Extremos:
Contra banqueiros, 15 1|8 a 15 5|32.
Contra a caixa matriz, 15 1|8 a 15 5|32.
Em egual data do anno passado:

	90 d. v.	á vista
Londres	15 11|16	15 9|16
Paris	608	613
Hamburgo	751	757
Italia		611
Portugal		840
Nova-York		3$178
Soberanos		15$600

Extremos:
Contra banqueiros 15 5|8 a 15 3|4.
Contra a caixa matriz, 15 11|16 a 15 3|4.

Valores da Bolsa

Foram hontem negociados na Bolsa os seguintes titulos:

17 acções da Comp Mogyana, a 287.
42 ditas, idem, idem, a 289.
87 ditas, idem, idem, a 289.
21 ditas, idem, idem, a 289.
25 letras da Camara de Ribeirão Preto, a 97.
20 acções da Companhia Melhoramentos, a 114
10 letras do Credito Real, a 11 750
60 acções do Banco de S. Paulo, a 155.
67 acções da Companhia Paulista, a 285.
33 (22) acções do Banco União, a 87 500

ULTIMAS OFFERTAS

Fundos publicos	*Vend.*	*Comp.*
Apolices do Estado de 4%	920$	910$
Idem, de 4% (de 500$)	—	—
Apolices geraes de 5 0/0	—	1:000$
Emprestimo do Estado de 8	—	—
Emprestimo de 1897 6 %	1:015$	—
Letras da Camara de S. Paulo:		
3.º emprestimo ex-juros	—	—
6.º emprestimo	—	—
7.º emprestimo	—	100$
Idem do diss)	—	—
Letras da C. de Santos (a. emissão)	98$500	98$
Idem idem (2.ª emissão)	—	91$
Idem da C. S. Simão ex-juros	90$	85$
Idem idem (2.ª emissão)	94$	95$
Idem idem da Casa Branca	—	—
Idem idem da C. de S. Carlos com 10 % ex-juros	94$	90$
Letras da C. de Campinas	95$	90$
Idem de Campinas de 200$	—	—
Letras da C. da S. Cruz das Palmeiras	—	—
Idem da Camara de Rio Claro	—	—
Idem de Araras	—	—
Idem da Camara de Jundiahy	—	—
Idem da Camara Municipal de Mococa	97$	95$
Idem da Camara de Ribeirão Preto	98$	94$
Idem, a 90 dias	—	—
Idem da Camara de Ribeirãosinho	—	—
Idem idem, da Camara de Itatiba	—	90$
Idem da Camara de Capivary	97$	93$
Idem da Camara de Santa Rita	—	—
Idem da Camara de Amparo	95$	93$
Idem da Camara de Tatuhy	—	85$
Idem, do E. Santo do Pinhal	93$	90$
Idem, de S. Pedro	—	—
Idem da Camara do S. José do Rio Pardo	—	—
Idem da Camara de Limeira	—	95$

ACÇÕES DE BANCOS

Commercio e Industria	310$	305$
Credito Real, carteira hypothecaria	—	—
S. Paulo ex-dividendo	151$	149$
Idem, a 90 dias	—	—
União de S. Paulo	93$	91$
Idem, a 90 dias	—	—
Comm. Italo-Brasiliano	—	—
Italiano del Brasile c|40	—	—
Industrial Amparense	—	—

ACÇÕES DE COMPANHIAS

Mogyana ex-divid	290$	288$
Idem, idem, 90 dias	—	—
Paulista	286$	284$
Idem, idem, a 90 dias	—	—
Melhoramentos S. Paulo	117$	113$500
Idem, a 90 dias	—	—
Antarctica	170$	—
E. de F. de Araraquara	—	8$
Industrial de S. Paulo	—	106$
Vidraria Santa Marina	—	—
Telephonica ex-divid.	130$	129$
União Sportiva	—	—
Mac. Hardy	55$	29$
Paulista de Electricidade	—	—
Mecanica	—	100$
E. de Ferro do Dourado	—	200$
E. de Ferro Itatibense	—	—
Paulista de Seguros, c. 43 %	100$	95$
Idem, a 90 dias	—	—
Arm. Geraes de S. Paulo 5 %	—	—
Registadora de Santos	150$	130$
Companhia Central de Armazens Geraes c|40 %	—	—
Fabrica de Cimento Italo-Brasileira, int.	112$	—
Moinho Santista (de 200$)	—	215$
Tecelagem de seda	—	220$
S. Commercial Italo-Brasiliano, c|40 %	—	—
Intern. de Armazens Geraes	—	115$
Idem, idem, c|50 %	25$	20$
Refinadora Paulista	95$	90$
Comp. Paulista de explosivos	—	—
Empreza Frigorifica, int.	—	—
Idem, c|60 %	—	—

DEBENTURES

Telephonica	12$	105$
Norte Paulista	—	—
C. Fab. Paulistana	190$	—
Empreza Agua e Esg. de Ribeirão Preto	—	—
Industrial de S. Paulo	—	175$
Thermal de Caldas	—	—

LETRAS HYPOTHECARIAS

Banco de Credito Real em liquidação	1$500	11$500
Idem a 90 dias	12$	11$500
Banco U. de S. Paulo, ex-juros	73$	65$
Idem, idem, 90 dias	—	—

PRAÇA DO COMMERCIO

Foi como inspector do mez de Outubro, o sr. Lucio Pires de Campos.

E. F. Sorocabana

MOVIMENTO DE CEREAES

Despachados de 23 de ...... na Estação Sorocabana, para o interior:

Milho, saccas	9
Feijão	15
Arroz	95

Despachados do interior para S. Paulo:

Milho, saccas	878
Feijão	8
Arroz	461

SANTOS

RENDIMENTOS FISCAES

A Recebedoria rendeu hoje, 10 419$167, sendo em exportação, 47:781$... em impostos 1:509$14, em estampilhas, ...

Café despachado: 33 476 saccas e embarcado, 36 ... saccas.

Em imposto de 5 frs, rendeu 103:133 francos.

Em egual data de 1906, rendeu 111:638$067 despacharam-se 41 349 saccas e embarcaram-se ... 51 373 saccas.

A Alfandega rendeu hoje 182:782$284, sendo em papel, 117:1...$771; em ouro, 30:348$... em consumo, 3 550$646; em estampilhas, 3:003$..., imposto de tonelagem, 23$... saldo da Doca, 7... Diversas, ... 11$4.

Em egual data do anno passado, rendeu ... 278:211$119.

SANTOS, 9—O sr. inspector da Alfandega despachou hoje os seguintes requerimentos:

11.132, B. Ernesto Guimarães: á 1ª secção; 11.102, B. Pinheiro: á 1ª secção; 11.122, Barberis Monesi & C.: idem; 11.134, Carraresi & C.: idem; 11.131, Fili. Martinelli & C.: auctoriso o termo; 10.757, J. P. Machado: de accordo com o parecer do sr. chefe da 1ª secção: 11.085, João Briccola & C.: informe o conferente do despacho; 11.116, João Briccola & C.: cobre a multa de 10 %, dos direitos dando baixa; 11.137, os mesmos: juncte o processo e volte; 11.138, Hermann Stoltz & C.: á 2ª secção; 11.110, Rios & Ferreira: informe o conferente do despacho; 11.116, Rodolpho M. Guimarães: em vista da informação supra, da Guarda-moria, concedo a licença; 11.124, R. M. Schmidt: informe o sr. Maciel.

Manifesto de importação

Carga do vapor nacional *Itaipú*, entrado em 10 do corrente:

De Iguape:

G. Santos, 70 fardos de esteiras, a Zerrenner Bulow e c.; EM 1.967 scs. de arroz, 53 ditas idem, a Americo Martins e c.; letreiro 50 ditas idem, a Souza Santos e c.; letreiro 48 ditas idem, a Vicente Giglio; DjM 153 scs. café pilado, a Luiz Martins Coelho; FM 1.098 scs. arroz, a Americo Martins e c.; TMO 77 ditas idem, a Luiz Martins Coelho; letreiro 45 ditos idem, a Luiz França dos Santos; spm 1 c. cacau, a Manoel Gonçalves Peixoto.

De Paranaguá:

LBC 35 volumes herva matte, a Leite Bastos e c.; EM 4 taboas canella, a Americo Martins e c.; EMC 260 ditas pinho, a Victor Breithaupt e c.; ECC 699 ditas idem, 50 pranchões idem, a Carraresi e c.; DPC 289 taboas idem, a Domingos Pinto e c.

De Cananéa:

AA 19 scs. arroz, a Luiz França dos Santos; FM 118 ditas idem, a Americo Martins e c.

—

Carga do vapor nacional *Florianopolis*, entrado em 11 do corrente:

Do Rio de Janeiro:

...tos e c.; AJO 1 c. calçados, a J. Oliveira; AR 4 volumes diversos, a Luiz França; ABN 2 cs. drogas, a Basta Neves; FS 4 ditas idem, a F. Santos; ALeC 4 ditas, a A. Leal e c.; CVeC 20 cs. aguas, a Carlos Vieira; Cruzeiro 4 volumes diversos, a Comenale Votta e c.; JRS 2 ditas idem, a J. R. dos Santos; SeC 14 ditas idem, a Saraiva e Coelho; letreiro triangulo 13 cs. ferragens, a Viriato Corrêa e c.; Barril triangulo 3 volumes Emulsão, a Barnel e c.; letreiro 2 volumes roupas, a F. J. Fialho; Cel—GeC—JC 31 volumes diversos, ao agente do Lloyd; PSM 10 cs. livros, a Pedro Magalhães; letreiro 9 gaiolas cavallos, a Frank Brown.

Encommendas

Letreiro 1 c. metaes, a Viriato Corrêa e c.

—

Carga do vapor hespanhol *Berenguer el Grande* entrado de Buenos Aires em 11 do corrente.

Aquila 2000 saccos farinha, a Comenale Wolff e comp; Don Miguel CSF 200 saccos idem, Banealari CSF 500 saccos idem, Resina 500 saccos Favilla 600 saccos idem, a Fili. Martinelli e comp.

De Montevidéo:

ARP 30 fardos palha para vassouras, a A. Trommel e comp; P 2000 saccos farinha, a Barberis Monesi e comp.

—

Carga do hiate nacional *Clemente 4º* entrado em 10 do corrente.

De Tijuca:

Spm 666 volumes madeira de lei, spm 80 saccas assucar, spm 60 ditas arroz pilado, á ordem.

Exportadores

Lista dos exportadores que pagaram direitos hontem, na Recebedoria de Rendas:

E. Johnston & C.	27 936$000
Os mesmos, frs.	59 750
G. W. Fauss	12 819$500
Os mesmos, frs.	15 430
Michaelsen Wright & C.	12 420$000
Os mesmos, frs.	15 000
Hard Rand & C.	11 174$000
Os mesmos, frs.	16 500
Baldwin & C.	9 474$864
Os mesmos, frs.	11 300
H. Ellis & C.	4 004$600
Os mesmos, frs.	4 900
Société Financière	8 726$000
A mesma, frs.	1 550
Nossack & C.	2 701$18
Os mesmos, frs.	3 341
Barbosa & C.	1 343$000
Os mesmos, frs.	1 650
Levy Alvaro & C.	1 340$000
Os mesmos, frs.	1 400
Motta & Fernandes	127$100
Os mesmos, frs.	1 300
Zerrenner, Bulow & C.	319$000
O mesmo, frs.	400
E. A. Borges	331$185
Os mesmos, frs.	300
R. Vasconcellos & C.	176$485
Os mesmos, frs.	12
Comenale Votta & C.	101$00
Os mesmos, frs.	12
Carraresi & C.	93$000
J. Marcondes & C.	21$000
Victor Breithaupt & C.	21$00
Luiz Carlos Silva	25$84
Os mesmos, frs.	5
J. Michel	12$00
F. G. Vianna	9$500
J. Klaudy	25$00
Diversos	45$00

Movimento do Porto de Santos

Entradas:

Dia 11

Vapor hespanhol Berenguer el Grande, de 3163 toneladas, carga, varios generos; consignado a Comissaria & C.

Do Rio de Janeiro, com 24 horas de viagem, o vapor nacional Florianopolis, de 376 toneladas, carga, varios generos; consignado a L. B. da Souza Dantas.

De Buenos Aires, com 8 dias de viagem, o vapor nacional Pará, de 1185 toneladas, carga, idem, consignado a L. B. de Souza Dantas.

Do Rio de Janeiro, com 20 horas de viagem, o vapor nacional Gussy, de 277 toneladas, carga, varios generos; consignado a O. Santos.

De Tijuca, com 2 dias de viagem, o hiate nacional Mlle. Sant'Anna, de 27 toneladas, carga, varios generos; á ordem.

Sahidas:

Vapor nacional Pará, com varios generos, para o Rio de Janeiro.

Vapor nacional Florianopolis, com varios generos, para Porto Alegre.

Vapor inglez Dettingen, com café, para Hamburgo.

Vapor nacional União, com varios generos, para o Rio de Janeiro.

Despachados:

Vapor nacional Gloria, com varios generos, para Iguape.

Vapor nacional Sequsa, com varios generos, para Antonina.

Indicador

Medicos

Dr. Alves de Lima
Da Universidade de Paris, cir. da Benef. Portugueza e da Santa Casa. Esp. molest. garganta, senhoras, vias urinarias e partos.—Res. rua do Bom Retiro n. 42.—Cons. rua de S. Bento n. 50-A (das 12 ás 3 1|2) Telephone n. 501.

Dr. Saul de Aviles
Molestias internas, syphiliticas, de pelle, nervosas e da infancia. Consultorio, largo do Thesouro, 1, de 1 ás 4. Telephone 1027. Residencia, rua Tamandaré, 34.

Dr. Francisco Laraya
Medico operador e parteiro. Especialidade: MOLESTIAS DAS SENHORAS E PARTOS. Consultorio, rua Marechal Deodoro n. 1, de 1 ás 3 horas. Residencia, rua Ypiranga, 19.

Dr. Arthur Mendonça
Residencia, rua General Jardim, 63 — Consultorio ...... S. 2 (sob) — do meio-dia ás 3 horas da tarde.

Dr. Rubião Meira
Clinica medica, chefe do serviço de clinica da Santa Casa. Residencia, rua das Palmeiras n. 2. Consultorio, rua de São Bento n. 48, de 1 ás 3 horas. Telephone n. 49.

Dr. A. Fajardo
Clinica medica — Consultorio: rua do Commercio, 4-B. Residencia: rua Ypiranga, 68. Telephone, 14.

Dr. Roberto Gomes Caldas
Especialista de molestias de crianças. — Consultorio, rua da Quitanda n. 1, sobrado. Consultas de 2 ás 4 horas da tarde. Residencia, rua Major Quedinho n. 6 (Consolação) Telephone 198.

Dr. A. Luiz do Rego
Medico operador, cirurgião do Hospital da Misericordia. Consultas: rua do Commercio n. 6, de 1 hora ás 3. Residencia rua das Palmeiras n. 3, Telephone 1019.

Dr. Bueno de Miranda
Molestias dos olhos, ouvidos, nariz e garganta, especialista de Paris e Vienna, membro da Academia de Medicina, discipulo do notavel oculista Moura Brasil. Consultorio, rua Direita, 8, das 12 ás 3. Residencia, rua Fagundes 14, Liberdade.

Dr. A. Vieira de Carvalho
Cirurgia e molestias de senhoras. Consultorio rua de S. Bento n. 13. Residencia rua do Ypiranga n. 8.

Dr. Ayres Netto
Molestias de senhoras, cirurgia e partos. Consultorio, rua do Commercio n. 4-B. Residencia, Largo do Paço de Piracicaba n. 29. Telephone n. 192.

Dr. Sousa Castro
Trata de molestias syphiliticas, febres, molestias de pelle, coração, figado e estomago, além de molestias de sua especialidade: garganta, nariz, ouvidos e molestia da lingua. Tem 18 annos de pratica nos hospitaes de Berlin, Paris e Vienna. Consultorio e residencia largo da Sé, 7 (em frente á egreja). Consultas de 2 ás 4.

Dr. Erasmo do Amaral
Especialista em syphilis, molestias da pelle e do couro cabelludo. Cons. rua de S. Bento n. 44, ás 2 horas. Residencia rua D. Veridiana n. 37. Telephone n. 260.

Dr. Eduardo Guimarães
Discipulo de Charcot e Dubois, ex-professor da Faculdade do Rio, com pratica de Paris. Especialidade: tratamento das molestias diathesicas, nervosas e do apparelho digestivo—Psychotherapia.—Rua Barão de Itapetininga n. 77. Consultas das 8 ás 10 da manhã e de 1 ás 4 da tarde. — Telephone n. 1181.

Dr. Alfredo Medeiros
Especialista em molestias dos olhos, garganta e pelle, mudou seu CONSULTORIO MEDICO para a rua 15 de Novembro, 9. Consultas de 1 ás 3 da tarde. Residencia, rua Conselheiro Furtado n. 43. Telephone 16.

Advogados

Dr. Gastão Madeira
Advogado. Rua 15 de Novembro n. 6, de 11 ás 3 horas da tarde.

Drs. Ja...... Ferraz e Christiano Costa
Escriptorio, rua de Santa Thereza, 6—Das 11 ás 4 h. Attendem a causas no interior.

Advogados—, drs. Raphael A. Sampaio Vidal, José Amadeu Cesar e Camara Lopes.
Escriptorio, rua de S. Bento n. 41, sobrado.

Drs. Pedro de Toledo e José Torres de Oliveira
Mudaram o seu escriptorio de advocacia para a rua ...... n. 79, sobrado.

Dr. A. Ferreira de Castilho
Advogado. Escriptorio, travessa da Sé n. 6, residencia, largo Coração de Jesus 17

Dr. Alexandre Coelho
Advogado em Mogy-mirim e nas comarcas circumvisinhas e no Tribunal de Justiça. Responde a consultas e defende perante o jury em qualquer ponto do Estado.

Drs. Antonio Ribeiro dos Santos, Estevam de Almeida, Gabriel Ribeiro dos Santos e João Paulo Correia de Oliveira.
Advogados, tem seu escriptorio á rua de S. Antonio n. 57 (sobrado).

Dentistas

ALVARO CASTELLO
CIRURGIÃO DENTISTA
Rua de S. Bento n. 18—Sobrado
São Paulo—Telephone n. 1226

Luiz Gomes
Cirurgião dentista. Acceita trabalhos em prestações previamente contratados e garantidos. Especialidade em cirurgia e prothese dentaria. Gabinete e residencia, rua de S. Bento n. 74

Eduardo Silva
Cirurgião dentista, com grande tirocinio de pharmacia, faz todos os trabalhos sem dor e com presteza.—Consultorio: Largo da Misericordia, 1, das 7 da manhã ás 4 da tarde.

Clinica cirurgico-dentaria—Amadeu Ribeiro e José Alves de Aguiar.
Cirurgiões-dentistas. Consultas das 8 ás 4 da tarde. Rua S. Bento, 80 A, sobrado, S. Paulo.

SECÇÃO NEUTRA

Sorocaba

AO ELEITORADO E AO PUBLICO DE SOROCABA

Os abaixo-assignados, com a responsabilidade que lhes cabia na qualidade de membros directores dos antigos partidos politicos deste municipio, vêm a publico declarar que, tendo concorrido para a realisação e effectividade do congraçamento feito a 30 de Agosto do anno passado, muito se esforçaram para que semelhante alliança politica désse todos os fructos possiveis e desejaveis a bem dos negocios e do incremento economico do municipio.

Envidaram todos os esforços nesse sentido, convencidos de que o congraçamento, geralmente adoptado no Estado; redundaria numa somma incalculavel de beneficios para Sorocaba, extremada assim a politica dos recursos violentos das velhas scisões partidarias.

Verificando-se, porém, a impossibilidade de se effectivar, como esperavam, o programma inicial do referido congraçamento que era propugnar a bem do municipio e ipso-facto a bem do Estado, não podem mais os signatarios continuar a pertencer ao partido politico chefiado pelo dr. Luiz Nogueira Martins.

Accresce que o actual directorio politico de que alguns signatarios faziam parte, foi organisado pela Commissão Central por occasião do congraçamento, não teve approvação e sancção do eleitorado, como mais de uma vez, em suas reuniões, foi pedido por alguns dos seus membros, e, assim, não representa a vontade do eleitorado de Sorocaba.

Assim sendo, retiram-se os signatarios da commissão politica, chefiada por aquelle doutor, para, de novo, collocarem-se ao lado do povo, que sómente lhes poderá dictar a norma de conducta a seguir em todos os problemas ligados á sua economia e vida.

Fazem a presente declaração para exonerarem-se de qualquer responsabilidade da agremiação politica local com a qual não são solidarios.

Sorocaba, 10 de outubro de 1907.

JOSÉ LOURENÇO D'ALMEIDA
FRANCISCO LOURENÇO
C. DE PAULA SOUSA
ALFREDO VAZ GUIMARÃES.

Perseguição da policia do Braz

Tendo, em tempo, o sr. Eugenio Gualiero, exposto em diversos estabelecimentos commerciaes desta capital, caixas de musica automaticas, a policia do Braz entendeu que ellas eram de jogo de azar e nesse seu modo de julgar, apprehendeu uma que se achava na «Confeitaria Central», dos srs. Pinto & Filho, á Avenida Rangel Pestana, 213-A, e ainda não satisfeita com a apprehensão, que aliás não podia ter logar, porque essas caixas funccionavam mediante auctorisação legal expedida pelo M. dr. juiz de direito da 5.ª vara da capital, achou que devia processar os referidos negociantes!

O que, porém, dirá o sr. dr. Enéas Ferraz, 5.º delegado de policia, á vista desta sentença, proferida pelo integro juiz de direito da 4.ª vara criminal, dr. Clementino de Sousa e Castro?:—«Vistos estes autos, verifica-se, quer das provas apresentadas pela promotoria, quer das apresentadas pelos réos, que os factos pelos quaes são accusados não constituem crime previsto pelo Codigo Criminal e portanto julgo improcedente a denuncia de folhas e condemno a municipalidade nas custas. S. Paulo, 11 de outubro de 1907. Clementino de Sousa e Castro».

S. Paulo, 11—10—907.

Cezar

Fretes de café

Conforme hontem promettemos, voltamos á imprensa para apreciar devidamente as considerações que, no *São Paulo* de 8 do corrente, fez o illustrado redactor da revista da semana financeira e economica, a respeito dos fretes de café na São Paulo Railway. Não leve a. s. a mal que façamos comparações e que usemos os seus proprios argumentos para que a lavoura conheça bem como se procura vendar seus olhos, cada vez que vem a publico a questão das tarifas ferro-viarias.

E' preciso que a lavoura fique sabendo o segredo das tarifas de cada estrada para poder avaliar o modo pelo qual ellas protegem umas zonas com verdadeiro sacrificio de outras, e assim poderá julgar quaes são as mais caras e quaes as mais baratas.

Disse o digno articulista para o São Paulo que «a tarifa de 140 réis por tonelada e por kilometro é o mesma que vigorou na São Paulo Railway em 1893, época em que, por effeito da extraordinaria quéda cambial, foi auctorisado o augmento geral dos fretes ferro viarios

Que, mais do que isso, a São Paulo Railway com relação á reducção de fretes, decreta todas as grandes linhas do Estado, as quaes, sem excepção, cobram actualmente, pelo transporte do café, tarifas mais reduzidas que as que vigoravam em 1893».

Negamos, terminantemente, categoricamente essa asserção e pedimos permissão para dizer ao nosso mestre que ha pelo menos uma excepção.

Essa é com a Companhia Paulista de Vias Ferreas e Fluviaes. E, para provarmos, vamos abrir a «Reforma das tarifas» escripta pelo provecto engenheiro sr. dr. Clodomiro Pereira da Silva, a qual tem a palavra com toda a opportunidade no momento, tanto mais que, tendo sido escripta em 1901, não póde ser taxada de suspeita.

Em 1893, uma tonelada kilometro de café, de Campinas a Jundiahy, na estrada de ferro Paulista, pagava á razão de «200 réis». Actualmente, paga «237 réis»!

Paga-se, hoje, mais 18 1/2 % na Paulista do que se pagava em 1893! Isto apesar de ter-se quasi triplicado o trafego, visto que a receita era de dez mil contos e passou a ser, no ultimo anno, de vinte e oito mil contos de réis.

Não é sem fundamento que os lavradores da zona Mogyana e Campineira estão enthusiasmados com a noticia da reducção do gravissimo tributo, que ha longos annos pagam e, infelizmente, de cada vez que a Paulista faz uma reducção, mais onerados ficam!

A proposito dessa reducção, lemos no *Popular*, de hontem:

«Uma carta particular de Campinas communica-nos reinar grande regosijo entre os lavradores daquelle municipio e os da zona servida pela Mogyana, devido ao facto da Companhia Paulista ter tomado a resolução de reduzir os seus fretes sobre o café, entre Campinas e Jundiahy, de 237 para 185 réis por tonelada e kilometro».

Ainda, para recapitular a injustiça feita á estrada ingleza, na comparação da sua tarifa, chegamos a este resultado:

Um sacco de café paga em media de transporte na São Paulo Railway, mesmo a 145 réis por tonelada e kilometro, réis ...... 1$540

Na Paulista, segundo seu ultimo relatorio, réis... 1$850

Admire a lavoura e tire suas conclusões.

Continuaremos.

São Paulo, 10 de outubro de 1907.

JUSTICEIRO

(Transcripto do *Estado de São Paulo*)

Sociedade Cooperativa de Consumo e Producção

CONVITE

Convidam-se todos os socios desta sociedade, bem como o *operariado em geral*, para assistirem, domingo, 13 do corrente, ás 2 1|2 horas da tarde, á rua do Gazometro, 51, Lyceu Hespanhol, á reunião da assembléa geral, para tratarem da seguinte ordem do dia:

Leitura e approvação dos estatutos.

Eleição das Commissões Directoras.

Varias.

S. Paulo, 11—10—907.

PAULO STEFANI
Pela Commissão Provisoria

Aos pedreiros e serventes de S. Paulo

Companheiros!

Vós todos estaes convencidos da necessidade da união para defendermos os nossos interesses de classe; vós todos desejaes constituirvos em linha de resistencia como existe em toda a parte — e, apesar disso, vós estaes afastados da liga entre pedreiros e serventes que, nesta capital, existe e está tomando grande importancia, depois de ter-nos conduzido á conquista da jornada de oito horas!

Nós sabemos que vós todos sois homens generosos e intelligentes e não ligaes importancia alguma ás differenças de nacionalidade entre companheiros de officio. Brasileiros, italianos, portuguezes, hespanhóes, etc., somos todos irmãos, porque somos egualmente explorados por patrões de qualquer nacionalidade. Vós sabeis isto e apesar de tudo não vos inscreveis na liga da vossa classe. Porque?

Porque tendes difficuldade em comprehender a lingua italiana, que é a falada pela quasi totalidade dos socios da liga, e porque os nossos companheiros italianos da liga não podem renunciar a falar a lingua que lhes é natural, porque não sabem exprimir-se bem noutra e mal comprehendem qualquer outro idioma, mesmo o idioma portuguez.

Pois bem, companheiros brasileiros e portuguezes, vinde todos á reunião que se realisará entre os pedreiros e serventes que falam o idioma nacional, na ladeira Porto Geral n. 2, domingo, ás 2 horas da tarde.

Trataremos de constituir uma secção da liga entre pedreiros e annexos, secção que terá como idioma official o portuguez e que se regerá pelos estatutos da liga e terá representantes seus no conselho administrativo da mesma.

Unamo-nos, companheiros, porque é sabido que só a UNIÃO FAZ A FORÇA.

Alguns pedreiros

Dr. W. Gordon Speers, medico-operador e parteiro. Consultorio, rua de S. Bento n. 61 (sobrado), de 2 ás 4 da tarde. Telephone, 1023. Residencia, Alameda dos Bambús n. 1, até ás 9 horas da manhã e depois das 4 da tarde. Telephone n. 454.

O grande Yorkshire

Ainda muito triste por causa do ribeiro não poder mais inspectar os immigrantes, e por não terem mais apparecido no posto as Plantadas para serem en-Botilhadas.

D. Carlos

DR. SENIOR
DENTISTA—AMERICANO
Rua S. Bento, 51

DR. Antonio C. de Camargo
Cirurgia em geral, gynecologia, partos e vias urinarias.
Consultorio:—Rua S. Bento n. 25—Altos da Drogaria do Leão.
Do meio-dia ás 3 horas
Residencia: — Alameda dos Bambús n. 18.

Casa Importadora de Buenos Aires

Esta casa deseja entabolar relações com alguma casa de S. Paulo ou Santos para compra de café. Paga á vista contra documentos. Dirigir-se á caixa do correio 421—Buenos Aires.

UNIV. MED.
Dr. Desiderio Stapler
Ex-assistente da Polyclinica geral em Vienna
Ex-chefe de clinica dos hospitaes. **Operador — molestias de senhoras**
Consultorio:
RUA B. DE ITAPETININGA, 16
De 1 ás 3 horas da tarde
TELEPHONE, 1407

EDITAES

Theatro Municipal

JAHÚ

O cidadão major Augusto Affonso de Campos Brasil, intendente municipal desta cidade do Jahú, Estado de S. Paulo, etc.

Faz saber que, em virtude de indicação approvada pela Camara Municipal em sessão de 2 do corrente, acha-se aberta a concurrencia, com o prazo até o dia 15 de outubro, para apresentação de plantas e orçamentos para a construcção de um theatro nesta cidade, obedecendo ás seguintes condições:

I

O preço não deve ser superior a 120:000$000.

II

O theatro terá pelo menos 250 cadeiras na platéa, duas ordens de camarotes, uma galeria em plano superior aos camarotes com duas entradas externas independentes do saguão.

III

O saguão terá sete metros de fundo por toda a largura do edificio, com compartimentos destinados a botequim e bilheteria, e darão accesso á platéa 2 portas lateraes e uma de frente.

IV

No pavimento superior, sobre o saguão, localizar-se-á um salão com as mesmas dimensões, provido de commodos para botequim e toilette.

V

A largura do theatro será de 22 metros de frente com 36 de fundo mais ou menos; o saguão e corredores da parte terrea serão ladrilhados ou cimentados; as columnas de apoio dos camarotes serão de ferro; os corredores terão 2 metros de largura; o assoalho da platéa será movediço, com o primeiro plano horizontal e cimentado.

VI

Os orçamentos devem ser detalhados, especificando o material a ser empregado.

VII

Encerrado o concurso de plantas e orçamentos, serão classificados pelo intendente, que fará entrega do premio ao auctor do projecto classificado em primeiro logar.

A planta e orçamento premiados serão utilizados pela Camara, que poderá fazer nelles as modificações que julgar convenientes.

VIII

A classificação feita pelo intendente será definitiva, não admittindo recurso.

IX

O premio instituido pela Camara, segundo projecto de lei em discussão, é de 1:000$000 e é dado como indemnisação pela desapropriação da planta e orçamento classificados em primeiro lugar.

X

O theatro será de estylo moderno.

E para que chegue ao conhecimento de todos os interessados, mandou lavrar o presente edital, que vae publicado na imprensa local e na do Estado. Eu, Joaquim de Camargo Barros, secretario, o escrevi.—Jahú, 4 de setembro de 1907.—*Augusto Affonso de Campos Brasil.*

Recebedoria de Rendas da Capital

NOVOS IMPOSTOS

Faço publico para conhecimento dos senhores contribuintes que, a partir desta data até 31 do corrente mez, se procederá á arrecadação sem multa do segundo semestre dos impostos creados pela lei n. 920 de 4 de agosto de 1904, a saber:

a) sobre capital declarado de commercio;

b) sobre capital das emprezas industriaes;

c) sobre o capital das sociedades anonymas;

d) sobre o capital particular empregado em emprestimos;

e) sobre o consumo de aguardente.

Findo este prazo, além do imposto, será cobrada a multa de 10 % aos que não satisfizerem as referidas contribuições.

S. Paulo, 1 de outubro de 1907.

O administrador,
A. Pereira de Queiroz

DECLARAÇÕES

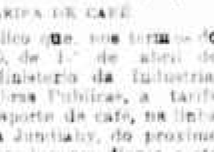

São Paulo Railway Company

TARIFA DE CAFÉ

Faço publico que, nos termos do aviso n. 110, de 17 de abril de 1907, do Ministerio da Industria, Viação e Obras Publicas, a tarifa para o transporte de café, na linha de Santos a Jundiahy, do proximo mez de novembro em diante e até segundo aviso, será a seguinte:

Café beneficiado, tabella 3, 185 réis por tonelada e por kilometro.

Café em casquinha, tabella 3-A, 162 réis por tonelada e por kilometro.

Café em cereja ou côco, tabella 3-B, 148 réis por tonelada e por kilometro.

Superintendencia, S. Paulo, 30 de setembro de 1907.

William Speers
Superintendente.

Sorocabana Railway Company

AVISO

Faço publico que, terça-feira, 15 do corrente, será entregue a esta companhia pelo governo do Estado o trecho de 54 kilometros do prolongamento de Itararé, entre a estação de Itapetininga e a de Engenheiro Hermillo.

Dessa mesma data em deante será aberta ao trafego de mercadorias, encommendas, telegrammas e passageiros a estação de Engenheiro Hermillo, situada no kilometro 260 do referido ramal, vigorando o seguinte horario:

Horario para os trens entre Itapetininga e Engenheiro Hermillo, a partir de 15 de outubro de 1907.

Estações	*M. I. 1* Chega	Parte
Itapetininga	—	3.57
Cocaes	4.22	4.27
Herval	5.13	5.18
Engenheiro Hermillo	6.05	—

Estações	*M. I. 2* Chega	Parte
Engenheiro Hermillo	—	5.10
Herval	5.56	6.01
Cocaes	6.47	6.51
Itapetininga	7.35	—

S. Paulo, 12 de outubro de 1907.

João M. Egan.
Superintendente

ANNUNCIOS

Aviso ao publico

Nas chacaras Bella Cintra e do Banco S. Paulo encontram-se joinhas especiaes. As entradas são pela Avenida Paulista e têm como indicador duas bandeiras.

Comichões

que apparecem especialmente ao deitar-se, sarna, qualquer molestia parasitaria, curam-se radicalmente e em poucos dias com a applicação do conhecido preparado anti-sarna.

Peruvina

Deposito em S. Paulo:
BARUEL & COMP.
ADOLPHO LAVES
Pharmacia Ypiranga
Deposito em Santos:
Pharmacia Internacional
Rua 15 de Novembro, 33

As Pilulas do Dr. Ayer

São compostas de muitos ingredientes. Cada um d'elles é destinado a produzir um certo effeito, e produzil-o d'um modo suave e completo. Alguns d'estes ingredientes actuam no fígado, augmentando a secreção da bilis; outros actuam no estomago, augmentando a força digestiva; e outros nos intestinos, produzindo uma evacuação facil e natural.

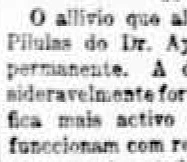

Examinae a vossa lingua. Se ella está suja tendes o estomago e fígado fóra de ordem. Necessitaes das Pilulas do Dr. Ayer.

O allivio que alcançaes com as Pilulas do Dr. Ayer é um allivio permanente. A digestão é consideravelmente fortalecida, o fígado fica mais activo e os intestinos funccionam com regularidade. Entraes a tirar todo o proveito da vossa comida e todo o vosso systema dispõe d'uma nova vida e actividade.

Não se deve estar nunca sem as Pilulas Cathárticas do Dr Ayer.

Preparadas pelo Dr. J. C. Ayer & Cia. Lowell, Mass., E. U. A.

Au Palais Royal

Participamos á nossa exma. freguezia que acabamos de receber um **variado sortimento de artigos para a PRESENTE ESTAÇÃO.**

O nosso sortimento é todo comprado na EUROPA directamente aos fabricantes pelo nosso socio Leandro Pitta, que para esse fim reside em Paris. Portanto, estamos em condições de vender por **preços excepcionaes.**

As exmas. familias lucrarão bastante em visitar o nosso estabelecimento.

LEANDRO, PITTA & MADEIRA

AU PALAIS ROYAL

Rua S. Bento, 64

Entre os largos do Rosario e S. Bento — Telephone, 1069

S. PAULO

Blusas feitas

— DE —

Batiste de côres, com toda a frente bordada, a

4$500

Temos das seguintes côres: branca, rosa, azul claro, beige e crême.

SÓ NO

PALAIS ROYAL

BLUSAS

DE

Nanzouck

A

5$000 e 7$000

CORES VARIADAS

Especialidade do

Palais Royal

Preços sem competencia

Blusas de mol mol

com rendas, bordados e bordados á mão

ARTIGO CHIC A

10$000, 12$000

14$000, 15$000

16$000, 18$000

Modelos do PALAYS ROYAL

Variedade em blusas de renda e seda em todas as côres.

ROUPAS BRANCAS

Excepcional venda durante a semana:

Camisas de dia, para senhora, a 2$500, 3$800, 4$000, 5$000 e 6$000.

Corpinhos brancos de nanzouck com oito ordens de entremeios, artigo chic e de bom gosto, preço de reclame—cada um **3$500**

Saias brancas com babados, com 3 ordens de renda e entremeio, a **6$000**

Saias brancas com babados bordados, com 25 c. de altura, a **7$000**

Temos um enorme stock de ROUPAS BRANCAS, como sejam: camisas de dia com rendas, com bordados, festonet, bordados a mão, de morim, batiste e cambraia; calças, corpinhos, matinées, saias, camisas de noite, etc. Todo durante a semana esta em franca exposição no interior do nosso estabelecimento e com os preços marcados, afim das exmas. familias verificarem a realidade do nosso annuncio.

Occasião optima para a compra de enxovaes

AU PALAYS ROYAL — RUA S. BENTO, 64

PREÇOS EXCEPCIONAES

NOVIDADES

Sombrinhas de linho bordado e de nanzouck, desde

12$000 cada uma

Cortes de vestido meio confeccionados em voile, artigo chic, a **20$000**

Ditos em mol mol com bordados feitos á mão.

Blusas feitas

em cores lisas e brancas, a

4$500

Casa BARUEL

FABRICANTES E IMPORTADORES

Escriptorio central:

1 e 3, Rua Direita — Largo da Sé n. 2

Secção pharmaceutica

AVENIDA RANGEL PESTANA N. 125

Secção industrial

Rua Domingos de Moraes, 13

Endereço telegraphico: BARUEL

CAIXA POSTAL, 64 TELEPHONE, 20

Baruel & C.

S. PAULO

Especialidades pharmaceuticas premiadas com diploma de honra e medalhas de prata e oiro nas exposições de S. Paulo e S. Luiz.

Polvilho de diaquilão, Extracto de malte, Elixir aristopeptico, Pastilhas de guaiaco compostas, Elixir de cascara sagrada composto.

Fabricantes de aguas distilladas concentradas, comprimidos de quinino e de todos os outros saes. Extractos fluidos. Pastilhas medicinaes e de todos os productos de

Carlos Meissner

Caixa postal, 64 — Telephone, 20

Baruel & C.

S. PAULO

Casas

A 4:500$000 tem na rua dr. Carlos Garcia; são construidas em estylo moderno. Verdadeira pechincha.

Para tratar, rua Direita, 34, com Felisberto Migliano.

Moinho Matarazzo

GRANDE PREMIO MENSAL

Com o n. 1932, primeiro premio da loteria de 40 contos do Estado de S. Paulo, de 10 do corrente, havendo cinco premios cada um de

500$000

Ao possuidor do sacco de farinha do

MOINHO MATARAZZO

que tenha o

Nº. 1.932

da loteria do corrente mez sera immediatamente pago o premio de

500$000

com a apresentação do sacco vencedor no escriptorio do

MOINHO MATARAZZO

Rua 15 de Novembro, 29-A

ACAMA PAULISTA

Deposito e escriptorio!

N. 7 — Rua Marechal Deodoro — N. 7

SUCCURSAL

N. 35 — Rua do Seminario — N. 35

Vendas por atacado e a varejo

S. PAULO

Collecção grande e variada de

SEMEADEIRAS

PARA ARROZ, MILHO, FEIJÃO, ETC.

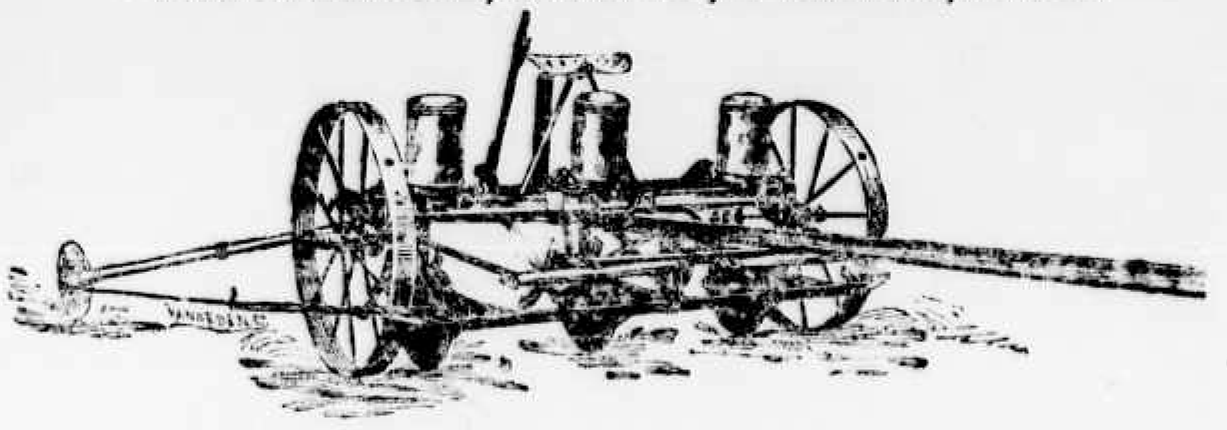

Semeadeiras para uma, duas, tres, quatro, cinco e oito linhas

Casa NATHAN

Rua de S. Bento ns. 43 e 45 — S. PAULO

Dr. Domingos Jaguaribe

De 1.º de Agosto a 30 de abril de 1908. Tratamento de molestias nervosas. Cura da embriaguez e habitos viciosos.

O Instituto tem um serviço completo de electrotherapia e hydrotherapia e gymnastica.

A clinica dos pobres é ás quintas-feiras ao meio dia.

Todos os dias de 9 ás 10 e de 1 ás 2 horas, excepto aos sabbados e domingos.

MOVEIS

Compram, vendem e alugam em qualquer quantidade todo objecto de uso domestico.

Rua S. João, 55-57

AO NOVO CARIOCA

P'ra bem viver — bem bebêr... os preciosos vinhos de Adriano Ramos Pinto.

Loção Chimica

Formula do dr. A. FAJARDO

Maravilhoso preparado para quaesquer affecções do couro cabelludo. Estingue completamente a caspa, faz crescer o cabello em pouco tempo.

Pilulas Reguladoras

Formula do dr. ARTHUR FAJARDO

Estas pilulas são empregadas com extraordinarios resultados nas affecções do figado, dyspepsias, enxaquecas e com especialidade nas menstruações difficeis.

Pilulas Peruvianas

DE CAMPOS LEITE

Unico medicamento que cura radicalmente as febres palustres, intermittentes, maleitas ou sezões e suas consequencias: engorgitamento do figado, baço, nevralgias, hydropesias e cachexia ou amarellão.

Depositarios:

Baruel & C. — P. Vaz de Almeida

FIGUEIREDO, LIMA & C.

S. PAULO

MALEITAS?

Desapparecem com as palustres ... extraordinarias pilulas de CAFERANA de ABREU SOBRINHO. E' tal o effeito curativo e infallivel das pilulas de

CAFERANA

nas febres palustres intermittentes ou sezões, que se póde affirmar serem ellas o medicamento de maior consumo e preferido pelos que soffrem deste terrivel flagello.

NESTE ESTADO:

Baruel & C. — P. Vaz de Almeida — L. Queiroz & C. E em todas as demais DROGARIAS e PHARMACIAS

NINGUEM CONTESTA

que as loterias de S. Paulo são as mais acreditadas e garantidas

Unicas que pagam todos os seus premios sem o menor

DESCONTO

EM 8 DE NOVEMBRO — QUINTA-FEIRA

Extracção da grande e popular loteria — Premio maior

40:000$000

Bilhete inteiro 6$000 — Bilhete inteiro 6$000

SEGUNDA-FEIRA

16 CONTOS

Por 1$300 — Por 1$300

Pedidos aos Agentes Geraes

G. FONTOURA & COMP. — S. PAULO

Pensão Allemã

LUIZ SPIESS

20, 22, 35, 37 — Rua José Bonifacio — 20, 22, 35, 37

54 quartos mobiliados

Diaria, 5$000; por mez, 110$000 até 160$000; externa, 70$000

30 VALES PARA 30 REFEIÇÕES, 37$000

Fundição do Braz

FUNDADA EM 1892

Officinas mechanicas — Fundição de ferro e bronze

14, RUA CORREIA DE ANDRADE, 14

Caixa postal, 469 — S. PAULO — Telephone, 452

F. AMARO

Constructor de machinas para lavoira de café, canna, arroz, assucar e algodão. Engenhos para serrar madeira, serras circulares automaticas; serras americanas; rodas hydraulicas; turbinas, etc. **Importação directa de tubos para agua, gaz e exgottos.**

Tem sempre em deposito, para construcções de predios: **vigas duplo T, trilhos de aço, columnas de ferro fundido, etc.**

Elegancia, belleza e mocidade!

Obtem-se principalmente não descurando dos CABELLOS

O Tonico Iracema estimula o crescimento, evita a queda ou calvicie e dá-lhes extraordinario brilho.

Tira, rapidamente, as caspas, que são as causas de sua quéda e embranquecimento prematuro.

A loção anticanicida devolve aos cabellos brancos, (SEM OS TINGIR porque não é tintura!) sua cor primitiva, para cujo resultado GARANTIDO, é bastante um só frasco conservando-se com seu uso permanente, sem a penosa e nociva necessidade de os pintar.

J. NEUBERN & C., fabricantes, Encontra-se nas drogarias Amarante, Santos e Baruel, casas Pygmalion, Fachada, etc. — Em Santos, Rodolpho Guimarães.

MATERIAES ELECTRICOS

para installações em geral

Ventiladores,

Pequenos motores,

Ventiladores,

Machinas para passar ferro

Lampadas incandescentes,

Arame de cobre nú e isolado,

Telephones e campainhas

Grande sortimento na

Companhia Paulista de Electricidade

RUA DE S. BENTO, 55

Caixa do correio, 459

SÃO PAULO

Quereis fazendas boas e bem baratas

IDE A' RUA DE SANTA EPHIGENIA, 104

NA LIQUIDAÇÃO

DA

CASA CATENA

Que ganhaes 50 % em vossas compras

ATTENÇÃO

Linoleo para assoalhar salas

A antiga casa GUILHERME WITTE communica que acaba de receber um grande e variado sortimento de camas de cobre, portateis, para viagem, proprias para engenheiros, carros para crianças, cadeiras de balanço, carrinhos sport e escrivaninhas para crianças, ornamentos para salas, cestos de todas as qualidades.

Fabrica de moveis de vime, junco e canna da India.

Pedidos para o interior pelo preço do custo.

Antiga casa

GUILHERME WITTE

Fundada em 1881 e premiada por diversas vezes

RUA S. BENTO, 15

S. Paulo

Companhia Cooperativa Constructora e de Credito Popular

SOCIEDADE ANONYMA

25, Rua S. Bento (sobrado) — S. PAULO

Coupons cooperativos

Os coupons cooperativos participam mensalmente de um sorteio com 12 premios de 100$000 a 10$000. E' bom lembrar-se que o coupon cooperativo nada custa, basta fazer suas compras sómente nas casas que os distribuem gratuitamente aos seus freguezes a titulo de brindes. Todos os coupons cooperativos que não forem premiados no sorteio mensal, são trocados por *bonus cooperativos* — operando assim sua *primeira transformação*.

Coupons cooperativos representando cem mil réis de gastos effectuados são trocados por um **bonus cooperativo.**

Os bonus cooperativos participam de sorteios semanaes que tem logar aos sabbados, sendo amortizado em cada sorteio um bonus pelo quantia de **cem mil réis.**

Os sorteios semanaes durarão o tempo necessario para emissão de 10,000 bonus que formam a primeira série, tendo então logar o ultimo sorteio dos bonus, cujo premio é a casa do valor de **dez contos de réis.**

Depois deste ultimo sorteio os bonus cooperativos que não foram premiados serão trocados por *Apolices Prediaes*, effectuando assim sua *segunda transformação*.

Cem bonus cooperativos dão direito a uma *Apolice Predial.*

As apolices Prediaes são classificadas em séries de cem e participam de 25 sorteios — sendo amortizadas cada uma por um *conto de réis* e recebendo cada uma das ultimas sorteadas, uma casa no valor de **quinze contos de réis.**

Pedir, exigir, o coupon cooperativo, é a economia bem entendida, bem comprehendida, bem calculada, porque vos favorece:

1.º Receber no fim de cada mez um dos premios do coupon;

2.º Receber cada semana os cem mil réis do bonus;

3.º Participar do sorteio da casa de **dez contos;**

4.º Receber uma Apolice Predial que será amortizada por um conto de réis;

5.º Formar um dote para seus filhos com as Apolices Prediaes.

E tudo isto sómente com perseverança, com boa vontade, exigindo os coupons, comprando sómente nas casas que distribuem coupons.

Peçam, ajuntem os coupons cooperativos!

La Saison

Grande officina de costuras e confecções

PREÇOS RAZOAVEIS

Vestidos para senhoras e meninas

Aceita-se encommenda para qualquer logar do interior

APURADO GOSTO e ELEGANCIA

HENRIQUE BAMBERG — RUA S. BENTO, 68

S. PAULO

GRAMMOPHONES

E

DISCOS

A reducção temporaria dos preços de nossos grammophones e discos foi recebida por todos os apreciadores destes maravilhosos apparelhos com grande enthusiasmo.

Nunca antigia ao nosso estabelecimento tanta gente.

Nunca vendemos tantos apparelhos e discos em tão pouco tempo, MUITO ALEM DA NOSSA EXPECTATIVA.

Opera Trovador completa em 20 discos em discos VICTOR

Como recebimento continuaremos com a reducção durante algum tempo, expondo á venda as ultimas novidades em discos e APPARELHOS recentemente chegados pelos vapores BELGRANO, SOLDIER PRINCE e BYRON, por preços excepcionaes marcados.

Magnifico repertorio de zarzuelas, cantos flamengos, peteneras e genero popular, impressos em Madrid

DUETTOS DE Zenatello e Malvina Pereira. Repertorio do tenor Caruso, solos de flauta, do prantеado artista brasileiro Pattapio Silva.

Repertorio de modinhas brasileiras e outras especialidades em DISCOS

Só na CASA EDISON

26 — RUA S. BENTO — 26

Não esperem, façam suas compras hoje!

ARROZ

Aos srs. beneficiadores

BARSOTTI & GIORGI

São os unicos concessionarios das machinas privilegiadas SOBERBA para beneficiar arroz, inventada pelo famoso mechanico Alfredo Valentini, de Piracicaba. E' a mais aperfeiçoada de todas as congeneres produzindo diariamente sem o menor esforço de 50 a 60 saccas de arroz, bem limpo, sem deixar marinheiros nem grãos quebrados.

Podemos mostrar aos srs. beneficiadores muitos attestados de importantes industriaes, que já têm comprado as nossas machinas.

A machina que occupa um pequeno espaço, acha-se montada no nosso armazem á disposição dos srs. beneficiadores que quizerem examinal-a.

Para mais informações dirijam-se aos concessionarios em S. Paulo **Avenida Rangel Pestana, 158,** ou nas officinas mechanicas de Alfredo Valentini, em Piracicaba.

Aos fabricantes de cerveja, licores e droguistas

Participamos que somos os unicos agentes das machinas de enrolar com tampas automaticas e outras.

Unicos importadores da acreditada cevada **Excellente,** torrefacta exclusivamente para o clima do Brasil. Lupulo das melhores procedencias, colla de peixe e rolhas. Completo sortimento de essencias, hervas medicinaes, drogas, acidos e quaesquer outros artigos para industrias e pharmaceuticos.

BARSOTTI & GIORGI

Avenida R. Pestana, 158

TELEPHONE, 1064 — CAIXA DO CORREIO, 757

A' FIDELIDADE
ALFAIATARIA

F. TEIXEIRA & C. participam aos seus numerosos freguezes e amigos, que transferiram definitivamente o seu antigo estabelecimento de camisaria e alfaiataria, da rua de S. Bento n. 36, para o mesmo predio da **RUA 15 DE NOVEMBRO N. 3-A**, caprichosamente reconstruido.

Tem um variado e colossal sortimento de fazendas, a satisfazer quaesquer exigencias de gosto, continuando a confeccionar **TERNOS SOB MEDIDA DESDE 40$000.**

CASA LOTERICA
AGENCIA DE TODAS AS LOTERIAS

UNICA que realmente tem vendido mais de 3.000:000$000 em premios
FUNDADA EM 1903 PELOS ACTUAES PROPRIETARIOS

Amancio Rodrigues dos Santos e C.
Praça Antonio Prado, 5 — S. PAULO

Depois de amanhã	Depois de amanhã
50:000$000	**50:000$000**
Por 4$000	Por 4$000

SABBADO—19 do corrente—SABBADO
Grande e extraordinaria loteria da Capital Federal

PREMIO MAIOR — PREMIO MAIOR
200:000$000

e mais um premio de 30:000$, um de 20:000$ e um de 10:000$
Bilhete inteiro, 18$000 — Meio, 9$000 — Fracções, 1$000

N. B.—Todos os bilhetes inteiros desta loteria vendidos nesta casa são acompanhados de um coupon numerado que, sendo o seu numero egual aos 3 algarismos finaes do premio de 200 CONTOS receberá como brinde um rico grammophone marca ARION OPERA importado pela conhecida casa Edison desta capital.

Não basta que adquiraes um bilhete da grande loteria nesta casa só pelo motivo de ser a que offerece um brinde tão valioso mas sim, porque é indiscutivel a preferencia na venda dos grandes premios, e porque é a **UNICA CASA** que paga integralmente todos os premios, inclusive os vendidos aos srs. cambistas, não descontando nem os 5 o|o da lei á excepção do premio maior, assim como paga todos os **BILHETES BRANCOS** das loterias de S. Paulo que tiverem a terminação do 2.º premio e que sejam vendidos no seu varejo.

Todos os pedidos devem levar o endereço bem claro para evitar o extravio e dirigido aos agentes

Amancio Rodrigues dos Santos & C.
CAIXA, 166 — Telegrammas: **AMANCIO**
Praça Antonio Prado, 5 — S. PAULO

Os bichinhos

Hontem, pelo Rio, deu a centena 926.

PARA HOJE
Palpites da Engracia

67

15

11

Palpites do Malachias

99

92

06

Azar?

35

FICO

CURASTHMA
Cura as bronchites asthmaticas e a asthma por mais antiga que seja

Essencia odontalgica
Instantaneo contra as dores de dentes

PARTURINA
Medicamento destinado a accelerar sem inconvenientes e, portanto, sem perigo e trabalho do parto

Chenopodio antelmintico
Para expellir os vermes das crianças sem causar irritação intestinal

Depositarios
EM S. PAULO
Baruel & C.

Drogaria e Pharmacia Homœopathica
J. COELHO BARBOSA & C.

OLEO DE FIGADO DE BACALHAU
(MORRHUINA)
em homœopathia, sem gosto, sem cheiro e sem dieta alguma.
Pesae-vos antes e 30 dias depois.

Rua da Quitanda, 74-F—Hospicio, 30—Ourives 86.
RIO DE JANEIRO

FOULRESINA
Remedio heroico para as flores brancas, cura certa e radical

VARIOLINO
Preservativo contra as bexigas

PALUSTRINA
Contra o impaludismo, prisão de ventre, molestias do estomago e insomnias

LIGA-OSSO
Poderoso remedio que liga immediatamente os cortes e estanca as hemorrhagias

Depositarios
EM S. PAULO
Baruel & C.

LEIAM AQUELLES
QUE PADECEM
DE FEBRES E DE ANEMIA

Madame Péral, mulher de 26 annos de idade, havia cinco annos que se via devorada pela febre.

Apezar de ser moça ainda, escreve ella, tinha o aspecto da decrepidez, a pelle côr de terra, os olhos mortos, as pernas inchadas o ventre tão grande que parecia estar para cada hora. O baço estava

Mme PÉRAL

tão grande que descia até ao ventre, como dizia o medico d'ella. Desde que me casei, ha seis annos, moro em uma casa, na apparencia, bem situada, á meia costa de uma collina, mas que domina a ponta do pantano de Millers. Ora este pantano que depende de um moinho, fica secco no verão pela metade, e em consequencia desprende miasmas que causaram a febre de que soffria.

Meu medico assistente me quiz fazer mudar de residencia, mas isso era impossivel porque não somos ricos. Possuimos somente esta casa que habitamos e não a podemos vender facilmente.

O medico prescreveu então vinho de Quinium Labarraque para tomar, na dose de um calice, dos de licor, depois de cada refeição. Quinze dias depois, a febre tinha completamente desapparecido, o appetite e o somno tinham voltado, a inchação sumira-se.

Desde então tenho continuado a morar na casa, ficando, por conseguinte, sempre sob a influencia dos miasmas ruins do pantano de Meillers; porém o vinho de Quinium curou-me tão bem que nunca mais tive febres.

E' que o uso do Quinium Labarraque na dóse d'um calice, dos de licor, depois de cada refeição, é quanto basta para restabelecer, em pouco tempo, as forças dos doentes enfraquecidos, e para curar com certeza e sem abalo as molestias de languidez e d'anemia por mais antigas e rebeldes que sejam. As mais tenazes febres desapparecem rapidamente tomando-se d'este heroico medicamento. O Quinium Labarraque é tambem soberano para impedir para sempre que a molestia volte.

A' vista das numerosas curas em casos desenganados, obtidas com o emprego do Quinium Labarraque, a Academia Medicina de Pariz não hesitou em approvar a formula d'este preparado, raríssima distincção e que recommenda este producto á confiança dos doentes de todos os paizes. Ainda não houve nenhum vinho tonico que tivesse merecido tão alta approvação.

Eis porque as pessoas fracas, debilitadas pelas molestias, pelo trabalho ou por excessos, os adultos cançados por mui rapido crescimento, as moças que custam a se formar e a se desenvolver; as senhoras paridas; os velhos enfraquecidos pela idade; os anemicos, devem tomar vinho de Quinium Labarraque. E' especialmente recommendado para os convalescentes.

O Quinium Labarraque vende-se em Garrafas e meias Garrafas, acha-se em todas as pharmacias.

Deposito: Casa Frere, rua Jacob, nº 19 em Pariz.

O vinho de Quinium Labarraque tem um gosto amargo bem pronunciado, mas convem lembrar que a propria quina é muito amarga, eis porque o amargor do vinho de Quinium é a melhor garantia de sua força de quina e, por consequinte, de sua efficacia. 7

Gabinete dentario
NEVIO N. BARROSA
Cirurgião-dentista
Especialidade em dentaduras e trabalhos de ponte (dentaduras sem chapa), dentes a pivot e obturações a ouro.
Trabalha a prestações.
GABINETE
Rua 15 de Novembro, 6

FERRO QUEVENNE
Unico approvado pela Academia de Medicina de Paris
Cura:
ANEMIA, CHLOROSE, DEBILIDADE
Exigir o sello da "Union des Fabricants"

FERRO QUEVENNE
O mais economico, o unico Ferruginoso inalteravel dos paizes quentes.
EXIGIR O SELLO DA "Union des Fabricants"

Ao Movelheiro
A casa que compra os moveis por mais dinheiro.
Rua da Caixa d'Agua, 5
ANTONIO CARVALHO DOS SANTOS

Centro Loterico

Casa a que o publico deve dar preferencia para a compra de bilhetes.

Segunda-feira	Segunda-feira
16:000$000	50:000$000
Por 1$500	Por 4$000
Loteria de S. Paulo	Loteria Federal

Em 8 de novembro
40:000$000
Bilhete inteiro, 6$000

Em 19 de outubro
200 CONTOS
BILHETE INTEIRO, 18$ VIGESIMOS, 1$

Esta CASA E' QUE MAIORES VANTAGENS OFFERECE AOS SRS. AGENTES DO INTERIOR cujos pedidos devem ser acompanhados da importancia para o porte do correio.

Todos os pedidos devem ser dirigidos ao
Centro Loterico
Agencia de todas as loterias
RUA DO ROSARIO Nº. 6
(PALACETE BRICCOLA)
Borges, Irmão & C.
Caixa, 309 — Endereço teleg. BORGES

A LEALDADE

Casa fundada em 1884
Fazendas, modas e armarinho
RUA DE S. BENTO N. 2
(Fundos do Hotel de França)
Costa, Machado & C.

Ao Gato Preto

Agencia das loterias da Capital Federal e S. Paulo

Loteria Federal	Loteria de S. Paulo
Depois de amanhã	Segunda-feira
50:000$000	16:000$000
POR 4$000	POR 1$500

Dia 14 do corrente — *LOTERIA FEDERAL*
50:000$000
POR 4$000

Sabbado, 19 do corrente—LOTERIA FEDERAL
200:000$000
Inteiro, 18$ — Fracções, 1$

AVISO—De accordo com a sua ultima circular, que será remettida a quem pedir, a casa AO GATO PRETO ... CINCO POR CENTO DE COMMISSÃO nos premios que venderem sorteados e superiores a 100$000 ... das loterias da Capital Federal como das de S. Paulo.

Listas, ordens de extracções e variantes são remettidas gratuitamente e com toda regularidade.

Todos os pedidos do interior devem ser acompanhados com 700 réis mais para o porte do correio e ser dirigidos ao agente

Antonio Tavares
Largo do Thesouro, 9 — S. Paulo
Endereço telegraphico: GATOPRETO — Caixa do Correio, 141

distribuindo 5538 premios na importancia de 400 CONTOS DE RÉIS

A preferencia para a compra de bilhetes desta grande loteria deve ser dada, por todos os motivos, a esta antiga e acreditada AGENCIA GERAL.

Nota—Os pedidos serão satisfeitos com a maxima pontualidade; esta casa offerece aos srs. cambistas e vendedores commissões não excedidas por outras agencias.

ATTENÇÃO—Continuaremos sempre a insistir recommendando ao publico que dê a preferencia na compra de bilhetes a esta conhecida casa, unica no seu genero.

Phosphoros AVENIDA
DE CERA E DE PAU

São os melhores que existem nesta praça. Fabricados com a maxima perfeição, resistem á humidade, accendem com facilidade e não explodem. Pela sua qualidade superior não temem concorrencia alguma.

Unicos agentes neste Estado:
Falchi Giannini & C.
N. 7—RUA ALVARES PENTEADO—N. 7
(Antiga rua do Commercio)

FINADOS

Um variado sortimento de tumulos (verdadeiros trabalhos de arte), pedras para sepulturas, pedestaes, vazos, cruzes, grade de ferro, encontram-se por preços convidativos na

MARMORARIA TAVOLARO
69, Rua Santa Ephigenia, 69
S. PAULO

A L'Arche de Noé

FILIAL:—RUA S. BENTO N. 75-A—S. PAULO
Matriz:—21, Rua Sete de Setembro — Rio de Janeiro
Casa de compras: 11, Boulevard du Temple—PARIS

Grande sortimento de guarda-chuvas, sombrinhas e bengalas. Incontestavelmente é a casa que vende mais barato e que tem o melhor sortimento.

VENDAS POR ATACADO E A VAREJO
A. Revel, Thiers & C.

O FERNET-BRANCA DOS FRATELLI BRANCA, de Milão

E' o unico FERNET legitimo

Todas as celebridades medicas o aconselham e o usam diariamente nas suas familias. Portanto, se querem ter saúde, bebam unicamente o legitimo **FERNET-BRANCA** dos FRATELLI BRANCA, de Milão.

LEIA

Quem tiver prisão de ventre

A sñra Corvetat, de 40 annos de idade, padecia havia muitos annos de dôres de estomago. « A minha digestão, escrevia ella, se fazia com muita difficuldade, ás vezes até nem se fazia. Durante o ultimo verão, sentia quasi continuadamente dôres no estomago e nas entranhas. Tinha tambem

SÑRA CORVETAT

uma pertinaz prisão de ventre, estava d'uma extrema magreza e me sentia de tal modo fraca que fui obrigada até a não passear mais, se bem que more fóra da cidade em sitio bem aprazivel. Experimentara toda a sorte de remedios, ferruginosos, banhos do mar, aguas de Seltz, etc... Em ultimo recurso, experimentei a homœopathia, que não me fez nada. Finalmente um dia tomei Carvão de Belloc.

» O primeiro effeito foi me fazer evacuar; a minha prisão de ventre que a nada tinha cedido, desappareceu; comecei a digerir alguns alimentos e em seguida digiri carnes assadas. Ao cabo de 8 ou 10 dias estava completamente restabelecida, fui engordando e tomando côres.

Assignado: Luiza Corvetat, em Beaulieu, 9 de Junho de 1895 ».

O uso do Carvão de Belloc, na dóse de 2 a 3 colheres, das de sopa, depois de cada refeição é quanto basta na verdade para curar em poucos dias as doenças dos intestinos e do estomago, mesmo que sejam antigas e tenham sido rebeldes a qualquer outro remedio.

Produz uma sensação agradavel no estomago, dá appetite, accelera a digestão e faz desapparecer a prisão de ventre. É soberano contra o peso no estomago depois das refeições, contra as enxaquecas provindas das más digestões, as azias, as eructações e todas as affecções nervosas do estomago e dos intestinos.

O Carvão de Belloc só pode fazer bem, nunca faz mal, seja qual fôr a dóse que se tome. Acha-se em todas as pharmacias. Fabrica, rua Jacob, nº 19, Pariz.

Já quizeram imitar o Carvão de Belloc, mas essas imitações são inefficazes e não curam porque são mal preparadas. Para evitar qualquer engano, convem reparar no rotulo que deve ter o nome de Belloc.

P. S. — As pessoas que não podem se acostumar a engulir o pó de Carvão de Belloc, não tem senão substituil-o pelas Pastilhas de Belloc, tomando 2 ou 3 Pastilhas depois de cada refeição e todas as vezes que se declararem as dôres. Hão de obter os mesmos effeitos salutares e ficarão por certo curadas. Estas pastilhas só contém Carvão puro. Basta deixal-as derreter na bocca e engulir a saliva. 4

AGENCIA DE LOTERIAS
DE
Oliveira Filho & C.
(FILIAL)
27-A, Rua Quinze de Novembro, 27-A
Telephone, 384 — *Caixa do Correio n. 636*
Casa matriz—Rua do Ouvidor n. 50—Rio

Depois de amanhã
50:000$000
POR 4$000 — POR 4$000

DIA 14, 50 CONTOS por 4$000

Em 19 do corrente—**200:000$**
Por 18$ inteiro, meios por 9$, vigesimos por 1$
AVISO=Para a loteria de 200:000$ restituimos 18$ aos bilhetes brancos comprados em nossa casa e que tiverem o mesmo final do 2º premio.

ATTENÇÃO!!
LEIAM! — LEIAM!
Esta casa distribue por sua conta mais 10 % de premios nas **loterias federaes**.
Paga os **bilhetes brancos** comprados lá, que tiverem a terminação do 2º premio!!
E o **dobro** quando a terminação do 1º e 2º premios for egual!!

Dão-se 10 % de desconto e as vantagens acima descriptas aos seus agentes.
27-A, Rua Quinze de Novembro, 27-A

LEMCKE & STERNBERG
Mudaram seu estabelecimento
DE
Fazendas, Modas e Armarinho
do
LARGO S. BENTO, 6-A
para
Rua 15 de Novembro n. 5

Seguros Maritimos e Terrestres
COMPANHIA
"ALLIANÇA DA BAHIA"
Fundada em 1870

Capital	8.000:000$000
Capital realisado	1.282:500$000
Fundo de reserva	400:000$000
Lucros suspensos	306:191$000
Deposito no Thesouro Nacional	200:000$000
Seguros realisados em 1906	207.098:492$000
Receita de 1906	1:304:635$585
Sinistros pagos em 1906	618:427$820

Agencia para o Estado de São Paulo—Rua S. Bento n. 42 (sobrado) sala n. 2. Endereço telegraphico: LIMA.—Caixa postal n. 246.
AGENTE
João Ignacio Pereira Lima

Riccardo Galli
Professor de musica diplomado, acceita lições de piano e canto em sua casa e a domicilio particular, por preços rasoaveis. Rua Carlos Gomes, 36—Liberdade. S. Paulo.

Bosque da Saúde
SABBADO, 12 e DOMINGO, 13
Foot-ball, corridas diversas, etc. etc. Burattini, jogos de bocci, «shuffle-board», jogo de bolas, etc. A' noite grande baile e illuminação geral.
TUDO GRATIS
Trens de 14 em 14 minutos partem de V. Mariana.

Parque Antarctica
Musica e mais divertimentos
Club de Regatas
PONTE GRANDE (DIA 12)
GRANDES FESTAS,
Kermesse, etc.

H. BARREIROS & COMP.
Agencia de loterias
LOTERIA FEDERAL
50-CONTOS-50
Extracção em 14 e 26 do corrente
Bilhete inteiro, 4$000 — Bilhete inteiro, 4$000
Grande e extraordinaria loteria
EXTRACÇÃO INFALLIVEL—SABBADO, 19 do corrente
Premio maior
Contos **200** Contos
e muitos outros inferiores
Bilhete inteiro, 18$000 — Vigesimos, 1$000
Loteria de S. Paulo
CONTOS 40 CONTOS
Extracção em 7 de novembro proximo
BILHETE INTEIRO, 6$ — BILHETE INTEIRO 6$
Esta loteria joga apenas com 20.000 bilhetes.
A' venda bilhetes de todas as Loterias da CAPITAL FEDERAL e do ESTADO.
Attende-se com urgencia aos pedidos do interior
Rua Direita, 49-A

Companhia de Loterias Nacionaes do Brasil
Extracções publicas sob a fiscalisação do GOVERNO FEDERAL
UNICA que tem deposito no THESOURO FEDERAL de 500:000$ para a garantia de seus premios

Representantes em todo o Estado de S. Paulo
Ruben Guimarães & C.
Rua 15 de Novembro, 6-B — Caixa postal, 617

Depois de amanhã	Dia 14 de outubro	Depois de amanhã
50:000$	50:000$	50:000$
Por 4$000	Por 4$000	Por 4$000

Grande sorteio = EM 19 DE OUTUBRO
200:000$000
Bilhete inteiro, 18$000 — Fracções, 1$000

Em todos os bilhetes cujas extracções se realisem aos sabbados, offerecemos a todos os amigos que no nosso balcão comprarem um bilhete inteiro, um talão, que sorteado com a centena do premio maior, terá direito a um valioso e artistico brinde fornecido pela maior casa de joias do Brasil de WORMS IRMÃOS. CASA MICHEL, á rua 15 de Novembro n. 25 e que se acha exposto nesta **agencia geral**.

ATTENÇÃO—Sendo os **unicos representantes das Loterias Federaes** neste **Estado**, é que pedimos nos dirigirem todos os pedidos pois somos os que melhores vantagens offerecem aos srs. cambistas.

Condições de vendas, tabellas de commissões, listas diarias e mais propagandas, pedidos a
Ruben Guimarães & C.
Agentes geraes e unicos representantes das **Loterias da Capital Federal**
CAIXA, 617 — S. PAULO

AVISOS MARITIMOS

Hamburg-Sudamerikanische
Dampfschiffahrts-Gesellschaft

O paquete allemão
BAHIA
com magnificas accomodações para passageiros de terceira classe a sahir no dia 18 de outubro para
Rio, Bahia, Lisboa, Leixões e Hamburgo
Recebe passageiros de terceira classe para Lisboa e Leixões, pelo preço de 165$000 incluindo o imposto do governo
Para tratar com os agentes
E. JOHNSTON & C. LTD.
Rua José Bonifacio N. 19—Sobrado

Norddeutscher Lloyd Bremen
Sahidas para a Europa: ERLANGEN, em 30 de outubro
O paquete allemão
HALLE
Illuminado a luz electrica — *Commandante: H. ROHDE*
Sahirá de Santos no dia 16 do corrente, para
Rio de Janeiro, Bahia, Madeira, Lisboa, Leixões, Antuerpia e Bremen
Este paquete tem boas e as mais modernas accommodações para passageiros de todas as classes.
Todos os paquetes desta Companhia têm medico a bordo, como tambem cozinheiro e criados portuguezes. As passagens de terceira classe incluem vinho de mesa.
Preço das passagens:
Em camarote para Antuerpia e Bremen, marcos 500.
Em camarote, para o Rio de Janeiro, rs. 40$; em 2ª classe, 20$000
Em terceira classe, para Madeira, com imposto, rs. 135$000.
Em terceira classe, para Lisboa, Leixões, com imposto, rs. 165$
Em terceira classe, para Antuerpia e Bremen, lbs. 10-0-0 e 5$000 de imposto do governo.
Vendem-se passagens para as ilhas dos Açores, com baldeação em Madeira.
Para tratar e mais informações, com os agentes:
Zerrenner Bülow & C.
Rua Santo Antonio ns. 33 e 35—Santos
Em S. Paulo: rua de S. Bento n. 81

Hamburg-Südamerikanische
Dampfschiffahrts-Gesellschaft
VAPORES A SAHIR

BAHIA	18—10—07
CAP VERDE (novo)	30—10—07
CAP ROCA (novo)	13—11—07
ASUNCION	20—11—07

O paquete allemão
Cordoba
Capit. MEYER
Sahirá de Santos em 30 de outubro, para
Rio, Bahia, Lisboa, Leixões e HAMBURGO
Todos os paquetes desta companhia são providos com os mais modernos melhoramentos e offerecem, portanto, o maior conforto aos srs. passageiros, tanto de primeira como de terceira classe. A bordo de todos os paquetes ha medico e creado, assim como cosinheiro portuguez e, até Portugal, as passagens de todas as classes incluem vinho de mesa.
Para tratar com os agentes
E. JOHNSTON & C. LTD.
Rua José Bonifacio n. 19, sobrado

POLYTHEAMA
Empresa J. CATEYSSON
Grande Companhia Equestre
Dirigida por
FRANK BROWN
Hoje Hoje
Sabbado, 12 de outubro
FUNCÇÃO ... para commemorar a gloriosa data da descoberta da AMERICA.
A's 2 HORAS DA TARDE
PENULTIMA
Grande matinée
NOVO PROGRAMMA ESPECIAL
para
as exmas. familias: distribuição de chocolates da premiada casa FALCHI, GIANNINI & C. ás crianças.
A's 8 1/2 da noite
EXCEPCIONAL PROGRAMMA
em ambas as funcções
O maior ASSOMBRO do dia
3—celebres elephantes—3
e a APPARATOSA PANTOMIMA infantil em 3 actos e 12 quadros:
CENDRILLON
Preços e horas do costume
AMANHÃ—Domingo, 13 do corrente—2 ULTIMAS FUNCÇÕES, 2—Despedida da companhia.

THEATRO SANT'ANNA
Empresa PASCHOAL SEGRETO
Grande Companhia Comica ITALIANA
Dirigida ... pelo cav. A. MARCHETTI
HOJE- Sabbado, 12 de outubro -**HOJE**
Espectaculo em homenagem á descoberta da America
com a hilariante comedia
Bebê
em 3 actos, de Najac e Hennequin.
Segunda-feira — PRIMEIRA NOITE DE MATRIMONIO.
DOMINGO
GRANDIOSA MATINÉE
Extraordinario!
Soberbo!
PREÇOS—Frisas com 4 entradas, 20$, camarotes, idem, idem, 15$; cadeiras de 1.ª classe, 5$; balcão de 1.ª fila, 5$; cadeira de 2ª classe e balcões, 3$, entrada geral e galerias, 2$.
Os bilhetes acham-se á venda na Confeitaria Castellões das 11 ás 5 horas da tarde, depois na bilheteria do theatro.

FRONTÃO BOA-VISTA
HOJE
SABBADO — 12 de outubro
A'S 2 HORAS EM PONTO
Variada FUNCÇÃO
DE DIA E DE NOITE
SPORT DA PÉLA
Quadro de pelotaris vindo expressamente da Europa
Os melhores
artistas do Brasil
POULES SIMPLES
Poules duplas
ENTRADA FRANCA
Ao Frontão! Ao Frontão!

GRANDE FABRICA DE **Bicycletas e Motocycletas**

Importação directa da Europa e America do Norte. Completo sortimento e accessorios para bicycletas e moto-bicycletas = Cobertões DUNLOP-MICHELIN e CONTINENTAL. Fazem-se concertos garantidos. Nickelatura e esmalte a fogo.
Representantes geraes de BARE e PASCAUT, de Paris
POLETTI CALOI & Cia—Rua Barão de Itapetininga n. 11

MOVEIS
Compram-se, vendem-se e trocam-se e mais artigos deste ramo de negocio.
Ao Bazar da Sorocabana
Largo General Osorio, 23

FABRICA DE MOBILIAS JAPONEZAS
= DE =
MAX SCHNEIDER
Rua José Bonifacio, 12
PREÇOS SEM COMPETENCIA

FOLHETIM

(9)

Julio Sandeau

O DOUTOR PARREIRA

(TRADUCÇÃO DE PEDRO DOS REIS)

O doutor Parreira

II

Os seus calções de velludo rasgado nas silvas de um vallado, a sua cabelleira pescada á linha por algum garoto travesso, o seu linsque em chammas, a capona com alguma esquimencia, os seus clientes de boa saúde, finalmente todas as catastrophes, cuja previsão sobresaltára por mais de uma vez e seu espirito inquieto não lhe teriam causado agonias mais cruciantes. Soára a hora de um combate singular, ferido á luz do sol, frente a frente, num terreno que o pobre Aristides mal conhecia. Depois, que desegualdade de armas, santo Deus! Henrique Savenay, chegado de fresco, com as della bem afiadas e rutilantes, Aristides Parreira entorpecido por trinta annos de inacção, com as suas embotadas e cheias de ferrugem. Que vergonha não seria para o pobre Aristides cahir derribado na primeira arremettida! Que affronta, se o novo doutor ia descobrir a origem dessa doença, debalde estudada ha tanto tempo por Aristides! Que desgraça, se elle subjugasse e vencesse essa enfermidade, contra a qual tinha mallogrado toda a sciencia do dr. Parreira! Que diria S. Leonardo? que diria o sr. Riquemont? que diria a propria Luiza? Não seria a clientella do castello o premio do vencedor? Angustias do coração quem poderá jámais descrever-vos? quem poderá calcular a porção de amarissimo fel que o pobre Aristides engoliu na noite que precedeu essa lucta solenne?

A noticia de que o dr. Savenay fôra chamado ao castello de Riquemont para ter uma conferencia com o dr. Parreira espalhou-se dentro de poucas horas por toda a cidade. O estado morbido da sra. Riquemont preoccupava havia muito tempo os habitantes de S. Leonardo; e, ao passo que os inimigos de Aristides murmuravam alto e bom som da sua impericia, os amigos mal ousavam defendel-o em voz baixa. O resultado do grande concurso era pois esperado com a maior impaciencia.

Tratava-se d'ora avante de saber se o sceptro ficaria em poder do doutor Parreira ou se passaria ás mãos do doutor Savenay: questão gravissima que devia resolver-se no dia immediato, no castello de Riquemont.

Nesta conjunctura foi ainda Adelaide que tomou sobre si o amoravel encargo de levantar o animo abatido do esposo.

— Aristides, lhe disse ella, tenha bem presente que a sua honra, a sua reputação e o futuro de Celestino, dependem do dia de amanhã. Toda a cidade tem os olhos em si: vencido, será abandonado; vencedor, todos se lançarão em seus braços. Creia que ha de vencer, é o meu coração que m'o diz. Afinal de contas, quem é esse Savenay que toda a gente exalta e proclama? que tem elle feito? quem póde attestar o seu talento e a sua sciencia? ninguem; portanto, tenha animo, e lembre-se de que vae combater pela sua honra e pelo futuro de seu filho.

A pobre senhora estava longe de suppor que o leal esposo tivesse além daquelles outros direitos não menos caros a defender!

Em todo o caso as suas nobres palavras reanimaram o coração de Aristides.

Como os guerreiros que passam revista ás armas na vespera da batalha, o doutor levou toda a noite a avivar a sciencia, a vasculhar o cerebro, a folhear todas as obras de medicina de que se compunha a sua bibliotheca.

Adelaide tinha tirado das gavetas da commoda uma camisa de babados, uma gravata bordada, uns punhos de renda, um par de meias de seda e uma cabelleira nova em folha.

A's cinco horas da manhã já a Joanna tinha arreiado a Capona e estava brunindo os arreios. A's seis Adelaide perfumou com agua de colonia o lenço de Aristides e pos-lhe uma fita nova na lapella da casaca, traste soberbo que só sahia do guarda roupa em dias solennes.

A's seis e meia o doutor afivelou as suas polainas, e, quando davam sete horas na egreja da cidade, bifurcava-se resolutamente na Capona. Todo elle respirava a coragem mais varonil, o seu rosto era sereno e a sua physionomia denunciava intrepidez. Inclinou-se sobre a sella para depor o osculo de despedida na fronte da esposa, e, fazendo vibrar o chicote nos ares, enterrou as esporas nos ilhaes da Capona, que respondeu nobremente ao estimulo, começando a coxear.

O enthusiasmo do doutor foi de breve duração. Apenas perdeu de vista a cupula chineza do kiosque e o catavento da casa começaram as suas forças a enfraquecer e a sua coragem a vacillar.

O chicote, tão petulante no momento da partida, pendia agora tristemente sobre o flanco do rocim; as rédeas, prestes a escaparem da mão indolente que as empunhava, fluctuavam no pescoço da Capona. Esta *parecendo conformar-se com os tristes pensamentos* do cavalleiro, caminhava a passos lentos e scismadores deitando de vez em quando o dente á relva do caminho e á verde ramaria dos vallados.

Debalde os camponezes que se dirigiam a S. Leonardo, os pastores que atravessavam o caminho, as raparigas que fiando nas suas rocas conduziam os rebanhos para a collina, debalde as mulheres, as crianças e os velhos que encontravam o doutor lhe dirigiam a costumada saudação. Aristides passava sem se descobrir, sombrio, silencioso, cabisbaixo.

Que terá o dr. Parreira?

Ai! vós perguntaveis, santas creaturas, o que tinha o dr. Parreira, quando, por uma formosa manhã de primavera, o vistes passar, caminho de Riquemont, sombrio como uma noite de inverno? Mas ainda que elle mesmo vo confiasse as penas da sua alma, não serieis vós que as comprehenderieis, almas campesinas e simples, que jámais soubestes o que é a vaidade da sciencia, as torturas da ambição, os terrores do amor, as angustias do amor proprio.

Aristides ia ainda todo maguado da lucta que durante toda a noite se ferira em seu espirito, aguçando os seus argumentos, passando revista ás suas forças, recitando a si mesmo os volumes da sua bibliotheca, agitado, ora pela esperança, ora pelo receio, conforme achava a memoria docil ou rebelde.

Ao cabo de duas horas operou-se nas suas recordações uma tal confusão de textos, Hippocrates e Parny, a ode e a phlyctena, a elegia e a phlogose baralharam-se por tal fórma no seu cerebro fatigado que Aristides julgou sentir dentro delle um sabbat composto de demonios de todos os feitios e de todas as côres.

Mais algumas horas desse horrivel pesadello e a razão do pobre medico teria de certo naufragado; por felicidade a Capona parava nesse momento ao portão da quinta de Riquemont. Aristides levantou a aldraba com o cabo do chicote, e a egua, impellindo com a cabeça a porta obediente, levou o doutor num trote muito parecido com o chôto até juncto da esplanada do castello.

Este castello, antes de occupado pelo sr. Riquemont, era ainda um dos raros refugios abertos á poesia exilada. O tempo tinha-lhe vestido as paredes de hera e de musgo. O catavento, que, segundo o uso, consistia numa flor de liz, gemia sobre a sua haste enferrujada; o brazão senhorial occultava-se humildemente debaixo de muitas parietarias. O interior, onde mal podia dar-se um passo sem despertar um éco do passado, tinha uma feição mysteriosa e sombria.

O forro das paredes era de carvalho do norte, e do teto pendiam retratos de familia em molduras ennegrecidas pelo fumo.

Mais impiedoso, porém, que o tempo, tinha vindo o sr. Riquemont, e, com o tacto particular que o caracterisava, tinha remoçado e reconstruido a seu gosto aquellas venerandas e poeticas ruinas.

A flor de liz do catavento viu-se desthronada e substituida por um caçador de folha de Flandres, precedido de um perdigueiro parado.

Os muros, despojados do seu manto de flores e de folhagem, foram rebocados e caiados de branco. A pedra de armas, que sobrepujava o portão, foi derribada pelo camartello dos trolhas; e até as mesmas torres foram apeadas, afim de destruir todos os vestigios de feudalismo.

O sr. Riquemont vangloriava-se de ter abolido nos seus dominios os dizimos e todos os outros impostos senhoriaes. Da capella fizera uma estrebaria. Foram baldadas todas as supplicas da esposa para que a convertessem ao menos em pombal. No interior do castello não fôra menos completa a profanação.

Durante todo o inverno aqueceram-se com o forro de carvalho das paredes, que foi substituido por um papel pintado em que havia chinezes e palankins e indios em cima de elephantes.

A's velhas molduras, aos velhos retratos, tinham succedido os retratos lithographados de Lafayette, de Benjamin Constant e do general Foy.

O quarto de cama do sr. Riquemont, esse estava ornado com os quadros representativos das batalhas do imperador e mais quatro estampas figurando a vida e morte de Poniatowski.

A mesma Luiza teve que sustentar renhidas luctas para preservar os seus aposentos do patriotismo do marido; e ainda assim não lhe foi permittido conservar juncto ao respaldo do leito um grande Christo de marfim, que herdára da avó, pois que o sr. Riquemont lhe significou terminantemente que jámais consentiria em alimentar o fanatismo e a superstição.

Luiza era, portanto, neste castello, a poesia exilada de que acima fallámos.

O doutor encontrou a doente sentada á porta de casa. Pallida e sem forças, a sra. Riquemont procurava reanimar os seus membros regelados ao sol benefico da primavera. Luiza não consentira por fórma nenhuma, até então, em recolher-se á cama, nem mesmo ao quarto; tratava a doença como mulher imperiosa e elegante, podendo dizer-se que a dor era mais escrava das phantasias da sra. Riquemont do que esta o era das exigencias da dor.

(Continúa)